விலை: 30.00
பக்கங்கள் : இருபத்து நான்கு
website : www.valampurii.lk
Viber : 076 636 3378
Registered as a Newspaper in Srilanka

# வலம்புரி

E-mail: valampurii@yahoo.com,
valampurii@sltnet.lk
Valampurii

கல்யாண மாலை
[சர்வதேச திருமண சேவை]
T.P: 021 720 1005
இல.144,
பிறவுண் வீதி,
யாழ்ப்பாணம்.
Email:Kalyanamalai.jaffna@gmail.com
பதிவுக்கட்டணம்
1000/= + 300/= மட்டுமே

சங்கு 21 வள்ளுவர் ஆண்டு 2051 புரட்டாதி 20 செவ்வாய்க்கிழமை (06.10.2020) தொலைபேசி 222 3378, 222 7829 ஒலி 292

## புங்குடுதீவு பெண்ணுக்கு கொரோனா தொற்று உறுதி

(யாழ்ப்பாணம்)

கம்பஹா மினுவாங்கொட ஆடைத் தொழிற்சாலையில் பணியாற்றி விடுமுறையில் யாழ்.புங்குடுதீவுக்கு திரும்பிய நிலையில் தனிமைப் படுத்தப்பட்டிருந்த இருவரில் ஒரு பெண்ணுக்கு நேற்று மாலை கொரோனா தொற்று உறுதி செய்யப்பட்டுள்ளது. (23ஆம் பக்கம் பார்க்க)

## இலங்கையில் மீண்டும் கொரோனா அபாயம்

### நாடு முழுவதும் அவசரநிலை பிரகடனம்

(கொழும்பு)

இலங்கையின் கம்பஹா மாவட்டம் மினுவாங்கொட பகுதியில் கொரோனா தொற்றாளர்கள் தொடர்ச்சியாக அடையாளம் காணப்பட்டு 23

### வதந்திகளை நம்ப வேண்டாம்

## ஊரடங்கு உத்தரவு அமுல்படுத்தவில்லை

### ஜனாதிபதி ஊடகப்பிரிவு தெரிவிப்பு

(கொழும்பு)

நாடளாவிய ரீதியில் ஊரடங்குச் சட்டம் அமுல் படுத்த உள்ளதாக சமூக 23

### கொரோனா தொடர்பாக அறிந்து கொள்ள 1999

(கொழும்பு)

கொரோனா தொடர்பான தகவல்களை 24 மணி நேரமும் அறி 23

### கொரோனா தொடர்பான தகவல்களை மறைத்தால் கைதாவீர்கள்

### பொலிஸார் எச்சரிக்கை

(கொழும்பு)

கொரோனா வைரஸ் தொற்று தொடர்பில், சுகாதார அதிகாரி 23

### இலங்கையில் நிலைமை மோசமடையலாம்

## 111 பேருக்கு நேற்று மட்டும் கொரோனா உறுதி

### அவதானமாக இருக்குமாறு அரசு எச்சரிக்கை

(கொழும்பு)

இலங்கையில் நேற்று மட்டும் 111 பேருக்கு கொரோனா வைரஸ் தொற்று உறதிப்படுத்தப் பட்டுள்ளது. கொரோனா வைரஸ் மீண்டும் சமூகத் தொற்றாக மாற்றமடைந்துள்ளதால் நிலைமை மேலும் மோசமடையும். எனவே பொதுமக்கள் அனைவரும் அவதானமாக இருக்குமாறு அரசு எச்சரிக்கை விடுத்துள்ளது.

அதன்படியில் மினுவாங்கொட ஆடைத்தொழிற்சாலையில் பணிபுரியும் 101 பேருக்கு கொரோனா தொற்று உறுதி செய்யப்பட்டுள்ளது.

அவர்களில் ஒருவர் யாழ்ப்பாணம் - புங்குடுதீவைச் சேர்ந்தவர். அதைவிட மேலும் 10 பேருக்கு வெளியிடங்களில் இருந்து தொற்று உறுதி செய்யப்பட்டது.

நாட்டில் நேற்று வரை கொவிட் - 19 24

## எந்நேரத்திலும் நாடு முடக்கப்படலாம் எப்போதும் மக்கள் தயாராக இருக்க வேண்டும்

### பிரதிப் பொலிஸ்மா அதிபர் அஜித் ரோஹண

(கொழும்பு)

தற்போது நாட்டில் ஏற்பட்டுள்ள சூழ்நிலையில் எந்த நேரத்திலும் நாடு முழுவதும் ஊரடங்குச் சட்டம் அமுல்படுத்த நேரிடலாம்.

எனவே பொதுமக்கள் அனைவரும் எப்போதும் தயாராக இருக்க வேண்டும் என பிரதிப் பொலிஸ்மா அதிபர் 24

## யாழ்.பல்கலை 9 மாணவர்கள் தனிமைப்படுத்தலில்

(யாழ்ப்பாணம்)

கம்பஹா மாவட்டத்திலிருந்து யாழ்ப்பாணப் பல்கலைக் கழகத்துக்கு அண்மைய நாட்களில் வருகை தந்த 9 மாணவர்களின் 23

### புங்குடுதீவு பெண்ணின்

## பஸ் பயணம் தொடர்பான விபரங்கள் வெளியீடு

(யாழ்ப்பாணம்)

கொரோனா வைரஸ் தொற்று உறுதியான மினுவாங்கொட ஆடைத் தொழிற்சாலையில் பணி புரியும் புங்குடுதீவைச் சேர்ந்த பெண் நேற்றுமுன் தினம் யாழ்ப் பாணத்துக்கு வருகை தந்து 23

### யாழ்.தொல்பொருள்

## திணைக்களத்தில் பணியாற்றும்

### இருவர் தனிமைப்படுத்தலில்

(யாழ்ப்பாணம்)

யாழ்ப்பாணம் தொல்பொருள் திணைக்களத்தில் பணியாற்றும் இருவரை யாழ். மாநகர சபையின் சுகாதாரப் பிரி 23

## உயர்தரம், புலமைப்பரிசில் பரீட்சைகளில் மாற்றமில்லை

### கல்வி அமைச்சர் ஜி.எல்.பீரிஸ்

(கொழும்பு)

கல்விப் பொதுத் தராதர உயர்தர பரீட்சை மற்றும் ஐந்தாம் ஆண்டு புலமைப்பரிசில் பரீட்சை என்பனவற்றை ஏற்கெனவே தீர்மானிக்கப்பட்டதற்கிணங்க நடத்துவதற்கு முயற்சிப்பதாக கல்வி அமைச்சர் ஜீ.எல். பீரிஸ் தெரிவித்துள்ளார்.

புலமைப் பரிசில் 24

# மரண அறிவித்தல்

## நீக்கலஸ் அமலதாஸ் ரணசிங்கம்

மலர்வு – 1939.11.25
உதிர்வு – 2020.10.04

யாழ்ப்பாணத்தைப் பிறப்பிடமாகவும் வசிப்பிடமாகவும் கொண்ட நீக்கலஸ் அமலதாஸ் ரணசிங்கம் நேற்று முன்தினம் (04.10.2020) ஞாயிற்றுக்கிழமை இறைவனடி சேர்ந்தார்.

அன்னார் காலஞ்சென்ற கஸ்பார் நீக்கலஸ் - அன்னம்மா தம்பதியரின் அன்புப் புதல்வரும் காலஞ்சென்ற யோசப்- அருளம்மா தம்பதியரின் அன்பு மருமகனும் யோகராணி அவர்களின் அன்புக் கணவரும் பியாற்றிஸ் சிரோமி (பிரான்ஸ்), டொறின் மாரியற் (கனடா), பிரட்லி சிகான் (பிரான்ஸ்), டெறிக் மேரியஸ் (பிரான்ஸ்), ஜறிஸ் நிலுசா (ஆசிரியை - மாத்தளை ) ஆகியோரின் அன்புத் தந்தையும் காலஞ்சென்ற கிறிஸ்ரி றெஜினோல்ட் இராஜசிங்கம் (ஜேர்மனி) மற்றும் பெனிக்னா றுக்மணி (பிரான்ஸ்), கில்பேட் ஜெயரட்ணம் (ஜேர்மனி), ஸ்ரெலா இந்திரா, அஞ்சலா பேபி, விக்ரர் ஜெயக்குமார், புளோறன்ஸ் றஞ்சினி ஆகியோரின் அன்புச் சகோதரனும் இராசதுரை, தம்பிஜயா, தம்பிரத்தினம், தங்கராணி, மாதினி, அலோசியஸ் தர்மராஜா, கில்பேட் றீற்றா (ஜேர்மனி) மற்றும் காலஞ்சென்ற மோசஸ் பெனடிக்ற், விக்ரர் றோஸ் - மேரி வசந்தா ஆகியோரின் அன்பு மைத்துனரும் கமிலஸ் (பிரான்ஸ்), றொபின்சன் (கனடா), சோபியா (பிரான்ஸ்), றொஸ்னி (பிரான்ஸ்), சஜமுகன் (ஆசிரியர் - மாத்தளை) ஆகியோரின் அன்பு மாமனாரும் நிரோசன், நிசூதன், றுக்ஷி ஆகியோரின் அன்பு மாமனாரும் ஜோயல், ஜெரமி, ஜோ, சரோண், செறின், கெலன் ஆகியோரின் அன்புப் பெரியதந்தையும் கிறிஸ்ரோ, ஜொய்லின், றோமா, கத்தறின், கர்லின், மர்லின், மத்தியு, சஜாணிக்கா, சுவாசிக்கா, சஸ்மிகா, வியாஸ், டிவேனா ஆகியோரின் அன்புப் பேரனும் ஆவார்.

அன்னாரின் பூதவுடல் நேற்று (05.10.2020) திங்கட்கிழமை பி.ப 5.00 மணிக்கு அவரது இல்லத்தில் வைக்கப்பட்டு அதனைத் தொடர்ந்து நாளை (07.10.2020) புதன்கிழமை காலை 10.00 மணிக்கு புனித அடைக்கல அன்னை ஆலயத்தில் இரங்கல் திருப்பலி ஒப்புக்கொடுக்கப்பட்டு பின்னர் புனித கொஞ்சேஞ்சி மாதா சேமக்காலையில் நல்லடக்கம் செய்யப்படும்.

இவ் அறிவித்தலை உற்றார், உறவினர், நண்பர்கள் அனைவரும் ஏற்றுக்கொள்ளுமாறு வேண்டுகின்றோம்.

(C-484)

இல. 182, 2ம் குறுக்குத் தெரு, யாழ்ப்பாணம்.
077 248 7638
021 222 9366
தகவல்:- குடும்பத்தினர்

# கண்ணீர் அஞ்சலி

எமது பிரதேச செயலகத்தில் பொருளாதார அபிவிருத்தி உத்தியோகத்தராகக் கடமையாற்றும் **திரு. சி. சிவாகர்** அவர்களின் பாசமிகு தாயார்

அமரர்

## விமலா சிவகுமார்

தோற்றம் 10.02.1961
மறைவு 05.10.2020

அவர்கள் நேற்று (05.10.2020) திங்கட்கிழமை காலமாகிவிட்டார். அன்னாரின் பிரிவால் துயருற்றுறிருக்கும் குடும்பத்தினருக்கு எமது ஆழ்ந்த அனுதாபங்களைத் தெரிவித்துக் கொள்வதுடன் அன்னாரது ஆத்மா சாந்திபெற இறைவனைப் பிரார்த்திக்கின்றோம்.

(C-482)

துயரில் பங்குகொள்ளும்
பிரதேச செயலாளரும் அனைத்து உத்தியோகத்தர்களும்,
ஊழியர் நலன்புரிச் சங்கம், பிரதேச செயலகம், பருத்தித்துறை.

## யாழ்ப்பாணப் பல்கலைக்கழகம் - இலங்கை திறந்த மற்றும் தொலைக்கல்வி நிலையம்

### வணிகத்தில் மூன்றாம் தேர்வு (வெளிவாரி ) - 2017
### முதலாம் அரையாண்டுப் பரீட்சை

மேற்படி பரீட்சையானது எதிர்வரும் ஐப்பசி மாதமளவில் நடாத்துவதற்கு ஏற்பாடுகள் பூர்த்தியாகியுள்ளன. மேற்படி பரீட்சைக்குத் தோற்றுவதற்கு தகுதியான மாணவர்கள் பரீட்சைக்கான விண்ணப்பப் படிவத்தினை எதிர்வரும் 06.10.2020ஆம் திகதியிலிருந்து 13.10.2020ஆம் திகதி வரை அலுவலக நேரத்தில் திறந்த மற்றும் தொலைக்கல்வி நிலையத்தில் அல்லது **www.codl.jfn.ac.lk** என்ற இணையத்தளத்தினூடகவும் பெற்றுக்கொள்ள முடியும். மேலும் பரீட்சை அனுமதி அட்டை விநியோகம், மேற்படி பரீட்சைக்கான நேர அட்டவணை தொடர்பான விபரங்கள் பின்னர் அறியத்தரப்படும்.

**பதிவாளர்**
**05.10.2020**

(C-483)

# மரண அறிவித்தல்

## திருமதி சௌபாக்கியலட்சுமி கனகசபாபதி (மணி)

இணுவில் தெற்கைப் பிறப்பிடமாகவும் வசிப்பிட மாகவும் கொண்ட திருமதி சௌபாக்கியலட்சுமி கனகசபாபதி (மணி) நேற்று (05.10.2020) திங்கட்கிழமை காலமானார்.

அன்னார் காலஞ்சென்றவர்களான சுப்பையா - செல்லம்மாவின் அன்பு மகளும் காலஞ்சென்றவரான கனகசபாபதியின் (இளைப்பாறிய உத்தியோகத்தர் - அஞ்சல் அலுவலகம்) அன்பு மனைவியும் காலஞ் சென்றவர்களான தட்சணாமூர்த்தி, சொக்கநாதன், திவாகரமூர்த்தி, தில்லையம்பலம், இராசேந்திரம் மற்றும் ராஜசௌந்தரி (கனடா), பாலசுந்தரம், ஸ்ரீ இராமச்சந்திரன் (நாதன் அன் பிறதர்ஸ் - இணுவில் ), சுப்பிரமணியம் (அமெரிக்கா), விக்கினேஸ்வரன் (நோர்வே), சண்முகராசா (கனடா) ஆகியோரின் அன்புச் சகோதரியும் மற்றும் ராசேஸ்வரி, புஸ்பவல்லி, காலஞ்சென்றவரான பாக்கியலட்சுமி மற்றும் சாரதாதேவி, புனிதவதி காலஞ்சென்றவரான வைடூரியம் மற்றும் சிவனேஸ்வரி, தங்கப்பிள்ளை, நளினி, கெங்காதேவி, மீனலோஜினி, கனகநாயகம் ஆகியோரின் மைத்துனியும் ஆவார்.

அன்னாரின் இறுதிக் கிரியைகள் இன்று (06.10.2020) செவ்வாய்க்கிழமை அன்னாரது இல்லத்தில் நடைபெற்று பூதவுடல் தகனக் கிரியைக்காக பி.ப 3.00 மணியளவில் தாவடி இந்து மயானத்திற்கு எடுத்துச் செல்லப்படும்.

இவ்வறிவித்தலை உற்றார், உறவினர், நண்பர்கள் அனைவரும் ஏற்றுக் கொள்ளுமாறு கேட்டுக் கொள் கின்றோம்.

(C-485)

இணுவில் தெற்கு

தகவல்:
ஸ்ரீ இராமச்சந்திரன் (சகோதரன்)

# கொரோனா இரண்டாவது அலைக்கான அறிகுறி

# சுகாதார நடைமுறைகளைப் பின்பற்றி எம்மையும் சமூகத்தையும் பாதுகாப்போம்

## யாழ்.அரச அதிபர் அறிவுறுத்து

**(யாழ்ப்பாணம்)**

**பொதுமக்களி கொரோனாத் தொற்று நிலைமையினை உணர்ந்து சமூகப்பொறுப்புடன் செயற்பட வேண்டும் என யாழ்.மாவட்ட அரசாங்க அதிபர் க.மகேசன் கோரிக்கை விடுத்துள்ளார்.**

தற்போதுள்ள கொரோனா நிலைமைகள் தொடர்பில் நேற்று ஊடகங்களுக்கு கருத்து தெரிவிக்கும் போதே அரசாங்க அதிபர் இவ்வாறு கோரிக்கை விடுத்துள்ளார்.

அவர் மேலும் தெரிவிக்கையில்,

தற்பொழுது இலங்கையிலே கொரோனா சமூகத்தொற்று ஏற்பட்டிருக்கின்றது. இந்த நிலைமையில் பொதுமக்கள் மிகவும் கவனமாக இருக்க வேண்டிய நிலை காணப்படுகின்றது.

மினுவாங்கொடை பகுதியில் ஆடைத் தொழிற்சாலையில் பணிபுரிந்த பெண் ஒருவருக்கும் அவருடைய மகளுக்கும் கொரோனாத் தொற்று உறுதி செய்யப்பட்டுள்ளது. இது சமூகத்தொற்றாக இனங்காணப்பட்டுள்ளது.

அந்த வகையில் அவருடன் நெருங்கிப் பழகி பணியாற்றிய தொழிற்சாலைப் பகுதியைச் சேர்ந்த 400 பேருக்கும் மேற்பட்டோர் உடனடியாக சுய தனிமைப்படுத்தலுக்குள்ளாக்கப்பட்டுள்ளார்கள்.

அதேபோன்று அந்த 400 பேருடைய பெயர் பட்டியலில் 7 பேர் புங்குடுதீவை சேர்ந்தவர்கள் என இனங்காணப்பட்டிருந்தார்கள். அவர்கள் 7 பேரும் அந்த பகுதியிலே தனிமைப்படுத்தப்பட்டுள்ளார்கள். இதனை விட 2 பேர் புங்குடுதீவை சேர்ந்தவர்கள் ஊருக்கு வந்து சென்றதாக தகவல் கிடைத்ததை அடுத்து சுகாதாரப் பகுதியினர் அந்த நிலைமையை ஆராய்ந்து அந்தக் குடும்பத்தினருடன் நெருங்கிய தொடர்புடையவர்கள் என இரண்டு குடும்பங்களைச் சேர்ந்த 22 பேர் கட்டாய சுய தனிமைப்படுத்தலுக்குள்ளாக்கப்பட்டுள்ளார்கள்.

இதேவேளை கடந்த வாரம் மருதங்கேணியைச் சேர்ந்த 9 மீனவர்கள் இந்திய மீனவர்களுடன் தொடர்பு பேணியதன் அடிப்படையிலே அவர்களும் கட்டாய தனிமைப்படுத்தலுக்குட்படுத்தப்பட்டுள்ளார்கள். இதே போன்று மன்னார் பகுதியிலும் இந்திய மீனவர்களுடன் தொடர்பு பேணிய 30 பேர் தனிமைப்படுத்தலுக்குட்படுத்தப்பட்டுள்ளார்கள்.

எனவே இந்த நிலைமையானது மீண்டும் இரண்டாவது அலை கொரோனாத் தொற்று ஏற்படுவதற்குரிய அறிகுறியாக காணப்படுகிறது.

இது இவ்வளவு காலமும் சமூகத்தொற்று கட்டுப்படுத்தப்பட்ட நிலைமையை மீறியதாக காணப்படுகின்றது.

மிகவும் விழிப்பாக இருந்து ஒரு சமூகப் பொறுப்புணர்வுடன் சுய பாதுகாப்பையும் சமூக பாதுகாப்பையும் உறுதிப்படுத்தி மக்கள் செயற்பட வேண்டிய ஒரு கட்டாய காலமாக இந்தக் காலம் காணப்படுகின்றது.

யாழ்.மாவட்டத்தினை பொறுத்தவரை பொதுமக்கள் பீதியடையத்தேவையில்லை. ஆனாலும் அபாயகரமான நிலைமையைக் கருத்திற் கொண்டு ஒவ்வொருவரும் சமூகப் பொறுப்பையும் கருத்திற் கொண்டு தங்களைத் தாங்களே பாதுகாத்துக் கொள்வதற்கு குடும்ப உறவுகளை பாதுகாப்பதோடு சமூகத்தையும் பாதுகாப்பது ஒவ்வொருவரினதும் கடமை.

ஆகவே கொரோனா வராது என்று ஒரு அலட்சிய மனப்பாங்குடன் இருக்காது எங்களுக்கும் எந்த நேரமும் வரலாம் என்ற ஒரு மனப்பாங்கோடு இந்த கொரோனாத்தொற்றில் இருந்து தங்களைப் பாதுகாத்துக் கொள்ள முன்வர வேண்டும்.

இந்தச் சந்தர்ப்பத்திலே பொதுமக்கள் ஒன்றுகூடும் இடங்களில் அவசியமற்ற வருகையினை தவிர்த்து அவ்வாறு செல்கின்ற போது சுகாதார நடைமுறை, சமூக இடைவெளி மற்றும் முகக்கவசம் அணிந்து செல்லல் போன்ற சுகாதார நடைமுறைகளை பின்பற்றி செயற்பட வேண்டும்.

போக்குவரத்தில் பயணிக்கும் போதும் இந்த சுகாதார நடைமுறைகளை நீங்கள் கட்டாயமாக பின்பற்ற வேண்டியதும் அதேநேரம் யாருக்காவது தொற்று ஏற்பட்டால் தாமாக முன்வந்து குறித்த விடயங்கள் தொடர்பில் சுகாதாரப் பிரிவினரை அணுகவேண்டும். அதேபோல சந்தேகம் இருந்தால் கூட சுகாதார பிரிவினரை உடனடியாக அணுகி அதற்குரிய அடுத்தகட்ட நிலைமை தொடர்பில் செயற்பட வேண்டும்.

அனைவரும் இணைந்து செயற்படுவதன் மூலமே இதனைத் தடுத்து நிறுத்த முடியும்.

இந்தச் சந்தர்ப்பத்திலே பொதுமக்கள் எரிபொருள் மற்றும் பொருட்களை பெற்றுக் கொள்வதில் மிகவும் நாட்டம் காட்டுகின்றார்கள். எங்களைப் பொறுத்தவரைக்கும் கடந்த பல மாதங்களுக்கு முன்னர் ஏற்பட்ட அனுபவங்கள் நிறைய காணப்படுகின்றன. இக்கட்டான காலகட்டத்தினை கடந்து வந்திருக்கின்றோம். அந்த வகையிலே எந்த வகையிலும் அத்தியாவசிய தேவைகளுக்கான தட்டுப்பாடு ஏற்படாத வண்ணம் அரசாங்க அறிவுறுத்தலின்படி அவற்றை நிவர்த்தி செய்யக் கூடிய வகையிலே நடவடிக்கை எடுக்கக் கூடியதாகவுள்ளது.

நாங்களும் அந்த நிலைமையை உறுதிப்படுத்தக் கூடிய நிலையில் இருக்கின்றோம். பொதுமக்கள் வீண் வதந்திகளைப் பரப்பி பொருட்களை முண்டியடித்து பெறாமல் ஓரளவுக்கு தங்களுடைய தேவைக்கு ஏற்றவாறு பொருட்களை பெற்றுக்கொண்டு நீங்கள் செயற்படுங்கள். இதனை வாய்ப்பாக பயன்படுத்தி விலையேற்றம், பதுக்கல் போன்ற செயற்பாடுகளும் இடம்பெறலாம். எனவே அதற்கு இடமளிக்காது பொதுமக்கள் செயற்பட வேண்டும்.

பாடசாலைகள், அதேபோன்று முன்பள்ளிகள், பல்கலைக்கழகங்களுடைய கல்வி நடவடிக்கைகள் இடைநிறுத்தியுள்ளது. இந்த நடைமுறை தனியார் கல்வி நிறுவனங்களுக்கும் பொருந்தும். ஆகவே கல்வி நடவடிக்கைகள் தற்காலிகமாக நிறுத்தப்பட்டுள்ளன.

அதேபோல கூட்டங்கள் கூடுதல் ஆலயங்களிலே, வழிபாட்டுத் தலங்களிலேயே மக்கள் ஒன்றுகூடுதல்களை ஏற்படுத்தல் போன்றவையும் யாழ்ப்பாண மாவட்டத்தில் தற்காலிகமாக இடை நிறுத்தப்பட வேண்டும்.

அனைவரும் இணைந்து இந்த நடைமுறைகளை, சுகாதார வழிகாட்டல்களை பின்பற்றுவதன் மூலம் குறித்த தொற்றிலிருந்து நம்மை பாதுகாத்துக்கொள்ள முடியும் என்றும் அரச அதிபர் தெரிவித்தார். (நி-4)

# அத்தியாவசியமற்ற பயணங்கள் ஒன்றுகூடல்களை உடன் நிறுத்துங்கள்

## இராணுவத் தளபதி உத்தரவு

(கொழும்பு)

அத்தியாவசியமற்ற அனைத்து பயணங்கள் மற்றும் ஒன்றுகூடல்களை நிறுத்துமாறு சுகாதார அதிகாரிகள் பொதுமக்களிடம் கோரிக்கை விடுத்துள்ளனர்.

நாட்டில் மீண்டும் கொரோனா தொற்று அதிகரித்துள்ள நிலையில் இந்த கோரிக்கை விடுக்கப்பட்டுள்ளது என இராணுவத் தளபதி சவேந்திர சில்வா தெரிவித்துள்ளார்.

மினுவாங்கொட பகுதியில் தனியார் ஆடைத் தொழிற்சாலையில் பணிபுரியும் 150 தொழிலார்களின் பி.சி.ஆர். முடிவுகளின் அடிப்படையில் 69 பேருக்கு கொரோனாத் தொற்று உறுதி செய்யப்பட்டது.

இதனை தொடர்ந்து, அத்தியாவசியமற்ற பயணங்களை தவிர்க்குமாறு சுகாதார அதிகாரிகள் பொதுமக்களை வலியுறுத்தியுள்ளனர்.

இருப்பினும் வெளியில் செல்பவர்கள் சுகாதார அமைச்சினால் வழங்கப்பட்ட வழிகாட்டுதல்களை கண்டிப்பாக கடைபிடிக்க வேண்டும் என்றும் இராணுவத் தளபதி சவேந்திர சில்வா தெரிவித்தார். (நி-4)

# பன்மைத்துவ ஜனநாயகத்தை நிராகரிக்கும் இருபதாவது திருத்தத்தை எதிர்ப்போம்

## சுரேஷ் அறைகூவல்

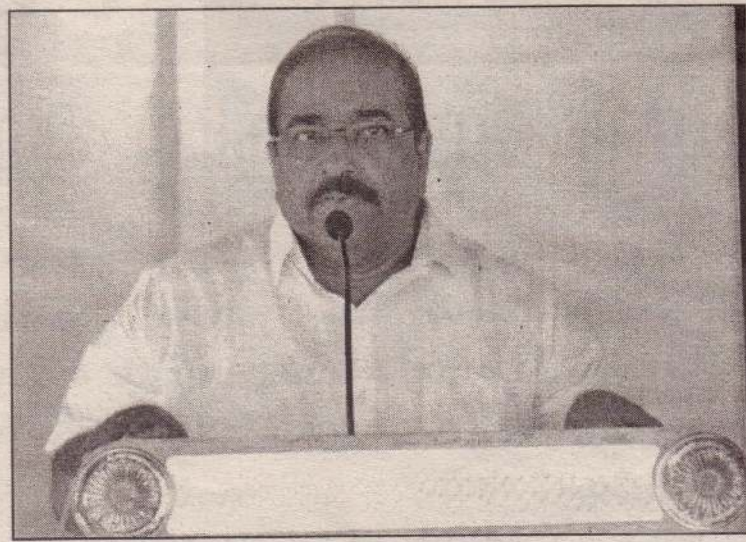

**(யாழ்ப்பாணம்) 20 ஆவது திருத்தம் ஒட்டுமொத்த நாட்டு மக்களையும் அடிமைப்படுத்தும் செயலாகும். இதனை அனைத்து மக்கள் பிரதிநிதிகளும் ஒருமித்த குரலில் எதிர்க்க வேண்டும் என ஈழமக்கள் புரட்சிகர விடுதலை முன்னணியின் தலைவரும் தமிழ்மக்கள் தேசியக் கூட்டணியின் இணைப் பேச்சாளருமன சுரேஷ் க.பிறேமச்சந்திரன் வேண்டுகோள் விடுத்தார்.**

அப்படிச் செய்யாவிட்டால் இதுவரை காலமும் இந்த நாட்டில் பதவிகளில் இருந்த முன்னாள் ஜனாதிபதிகள், தலைமை நீதிபதிகள் தமது பதவிக்காலத்தின் பின்னர் தமது செயல்களுக்காக வருந்துவதுபோன்று இன்றைய பாராளுமன்ற உறுப்பினர்களும் வருந்தும் நிலை ஏற்படும் என்றும் சுட்டிக்காட்டினார்.

இது குறித்து அவர் நேற்று வெளியிட்டுள்ள ஊடக அறிக்கையில் தெரிவித்துள்ளதாவது,

தற்போது ஆட்சியில் இருக்கின்ற ஜனாதிபதி கோட்டாபய ராஜபக்ஷ மற்றும் பிரதமர் மகிந்த ராஜபக்ஷ தரப்பினர் தாங்கள் முழுக்க முழுக்க சிங்கள மக்களின் வாக்குகளினாலேயே தேர்ந்தெடுக்கப் பட்டதாக மீண்டும் மீண்டும் கூறி வருகின்றார்கள். ஜனாதிபதி தேர்தலிலும் சரி, பாராளுமன்ற தேர்தலிலும் சரி வடகிழக்கு தமிழ் மக்கள்,மலையக தமிழ் மக்கள் மற்றும் முஸ்லிம் மக்கள் அனைவருமே கோட்டாபய ராஜபக்ஷ மற்றும் மகிந்த தரப்பினருக்கு எதிராகவே வாக்களித்திருந்தனர் என்பதும் தேர்தல் முடிவுகளில் இருந்து அறியக்கூடியதாக இருக்கின்றது.

அரசாங்கத்தைப் பொறுத்தவரையில் தமக்கு மூன்றில் இரண்டு பெரும்பான்மை இருப்பதாகவும் அரசியல் சாசனத்துக்கான இருபதாவது திருத்தத்தைக் கொண்டு வருவதற்கும் புதிய அரசியல் சாசனம் ஒன்றை உருவாக்குவதற்கும் சிங்கள மக்கள் தங்களுக்கு ஆணை வழங்கியிருப்பதாகவும் கூறி வருகின்றனர்.

1972 ஆம் ஆண்டு சிறீமாவோ பண்டாரநாயக்க அரசினால் கொண்டுவரப்பட்ட குடியரசு அரசியல் யாப்பும், 1978 ஆம் ஆண்டு ஜே.ஆர்.ஜெயவர்த்தனவால் கொண்டுவரப்பட்ட புதிய அரசியல் யாப்பும் தமிழ் மக்களின் ஒப்புதல் இல்லாமலேயே கொண்டுவரப்பட்டது.

இந்த யாப்புகள் தயாரிக்கப்பட்ட பொழுது தமிழ் மக்கள் கொடுத்த குறைந்தபட்ச கோரிக்கைகளும் நிராகரிக்கப்பட்டதால் அந்த அரசியல் யாப்பு தயாரிப்பில் தமிழ் பாராளுமன்ற உறுப்பினர்கள் பங்குதாரர்களாக இருக்கவில்லை என்பதை இங்கு சுட்டிக்காட்ட விரும்புகிறோம்.

இப்பொழுது பேசப்படுகின்ற அரசியல் யாப்புக்கான 20 ஆவது திருத்தம் என்பது தமிழ் தேசிய இனமோ அல்லது தேசிய சிறுபான்மை இனங்களோ ஏற்றுக்கொண்ட ஓர் திருத்தமல்ல. வடகிழக்கு தமிழ் மக்களோ மலையக தமிழ் மக்களோ, முஸ்லிம் மக்களோ 20 ஆவது திருத்தத்தை ஏற்றுக்கொள்ளவில்லை என்பதை தமது வாக்களிப்பினூடாக உறுதி செய்திருந்தார்கள்.

அதுமாத்திரமல்லாமல் சிங்கள மக்களின் பெரும்பான்மையை மாத்திரம் வைத்துக் கொண்டு ஏனைய தேசிய இனங்கள் சிறுபான்மை இனங்களின் ஆதரவு இல்லாமல் கொண்டுவரக்கூடிய இந்த 20 ஆவது திருத்தம் என்பதும் ஜனநாயக விரோதமானதும் ஒருதலைப் பட்சமானதும் ஆகும்.

இந்த 20 ஆவது திருத்தத்திற்கு ஆதரவைப் பெற்றுக் கொள்வதற்காக ஆளும் தரப்பானது எதிர்த்தரப்பினருடன் பல்வேறு விதமான பேரபேச்சுக்களை நடத்தி வருகின்றனர் என்பதும் ஊடக வாயிலாகக் கிடைக்கும் செய்திகளாகும். எதிர்த்தரப்பில் இருக்கக் கூடிய தமிழ் முஸ்லிம் இனங்களை சார்ந்த யாராவது இந்த 20 ஆவது திருத்தத்திற்கு ஆதரவாக செயற்படுவார்களாக இருந்தால் மக்களுக்கு இவர்கள் கொடுத்த வாக்குறுதிக்கு எதிராக தங்களது சொந்த நலன், கட்சி நலன்சார்ந்த முடிவாக இருக்குமே தவிர தமது மக்களுடைய நலன்சார்ந்த முடிவாக அமையாது.

இந்த அடிப்படையில் 20 ஆவது திருத்தம் என்பது வடகிழக்கு தமிழ் மக்களோ மலையக தமிழ் மக்களோ, முஸ்லிம் மக்களோ ஏற்றுக் கொண்ட ஒரு திருத்தமல்ல என்பதை பாராளுமன்றத்தில் இவர்கள் தெரிவிப்பார்கள் என்று எதிர்பார்க்கின்றோம் என்று அதில் தெரிவிக்கப்பட்டுள்ளது. (ஜ-4)

# சுகாதார பாதுகாப்பு நடவடிக்கைகளை புறம்தள்ளி பொருட் கொள்வனவில் ஈடுபடுவது நிலைமையை மோசமாக்கும்

## வைத்தியர் சுதத் சமரவீர

(கொழும்பு)

பல்பொருள் அங்காடிகளில் பொருட்களைக் கொள்வனவு செய்ய அவசர நடவடிக்கைகளை மேற்கொள்ள வேண்டாம் எனக் கோரிக்கை விடுக்கப்பட்டுள்ளது.

திவுலப்பிட்டியவில் கொரோனாத் தொற்றுக்குள்ளானோர் அடையாளம் காணப்பட்டுள்ள நிலையில், பொதுமக்கள் பல்பொருள் அங்காடிகளில் பொருட்களைக் கொள்வனவு செய்ய அவசர நடவடிக்கைகளில் ஈடுபடுவதாகவும் வாகனங்களுக்கு எரிபொருளைப் பெற்றுக்கொள்ள முயற்சிப்பதாகவும் தமக்கு தகவல் கிடைத்துள்ளதாக, தொற்று நோய் ஆய்வுப் பிரிவின் பிரதானி விசேட வைத்தியர் சுதத் சமரவீர தெரிவித்துள்ளார்.

இவ்வாறான நடவடிக்கைகள் நிலைமையை மேலும் அபாயத்துக்கு உள்ளாக்கும் என்பதால் அவ்வாறு நடந்துகொள்ள வேண்டாம் என அவர் கோரிக்கை விடுத்துள்ளார்.

அத்துடன், இவ்வாறான சூழ்நிலைகளில் நாட்டில் பொருட்கள் விநியோகிக்கப்பட வேண்டிய முறையை அடையாளம் கண்டுள்ளதாகவும் அவர் தெரிவித்துள்ளார்.

ஆகவே, அச்சமடையவோ, பொருட்களைக் கொள்வனவு செய்யவோ அவசரப்படவோ வேண்டாம் எனவும் தொற்று நோய் ஆய்வுப் பிரிவின் பிரதானி விசேட வைத்தியர் சுதத் சமரவீர தெரிவித்துள்ளார்.

இதேவேளை, தற்போது ஏற்பட்டுள்ள நிலைமையைக் கட்டுப்பாட்டுக்குள் கொண்டுவந்து, இயல்பு நிலையை ஏற்படுத்துவதற்கான நடவடிக்கைகள் முன்னெடுக்கப்பட்டுள்ளதாகவும் அவர் சுட்டிக்காட்டியுள்ளமை குறிப்பிடத்தக்கது. (நி-4)

**தகவல் ஊடகத்துறை அமைச்சர் கெஹலிய ரம்புக்வெல இலங்கை ஒலிபரப்புக் கூட்டுத் தாபனம் யாழ்FM -க்கு கடந்த 3 ஆம் திகதி வருகை தந்து ஊடக நடவடிக்கைகளை பார்வையிட்டார்.**

# கண்டி கட்டடம் தொடர்பில் ஆராய 21 பொறியியலாளர்கள் அடங்கிய குழு

(கொழும்பு)

கண்டியில் கட்டடம் இடிந்து வீழ்ந்தமை தொடர்பிலான ஆய்வுகளுக்காக 21 பொறியியலாளர்கள் அடங்கிய குழுவொன்றை நியமித்துள்ளதாக ஆளுநர் லலித் யு கமகே தெரிவித்துள்ளார்.

இதுவரையான காலப்பகுதியில், பல பாடசாலை கட்டடங்கள் தொடர்பில் ஆய்வுகள் முன்னெடுக்கப்பட்டதாக ஆளுநர் சுட்டிக்காட்டியுள்ளார்.

கட்டடங்கள் தொடர்பில் ஆராய்ந்து அறிக்கை சமர்ப்பிப்பதற்கு 2 வார கால அவகாசம் வழங்கப்பட்டுள்ளதாகவும் அவர் கூறியுள்ளார்.

இந்தக் காலப்பகுதியில் சுமார் 20 கட்டடங்களையேனும் ஆய்வுக்குட் படுத்துமாறும் வலியுறுத்தப்பட்டுள்ளதாக மத்திய மாகாண ஆளுநர் தெரிவித்துள்ளார்.

இதன்பின்னர், கண்டி நகரில் மண் சரிவு ஏற்படும் பகுதிகளில் கட்டடங்களை எவ்வாறு நிர்மாணிப்பது என்பது தொடர்பில் திட்டங்கள் வகுக்கப்படும் எனவும் அவர் மேலும் தெரிவித்துள்ளார். (ஜ-4)

## பெயர் மாற்றம்

அரசடி வீதி, கட்டுடை, மானிப்பாயை வசிப்பிடமாகக் கொண்ட யேக்கப் வள்ளியம்மை ஆகிய எனது பெயர் பிறப்பு அத்தாட்சிப் பத்திரத்தில் வள்ளி என தவறுதலாகப் பதியப்பட்டுள்ளது. எனவே இன்று முதல் என் சார்ந்த சகல ஆவணங்களிலும் யேக்கப் வள்ளியம்மை எனும் பெயரையே பயன்படுத்துவேன் என இத்தால் அனைவருக்கும் அறியத் தருகின்றேன்.

உண்மையுள்ள
யேக்கப் வள்ளியம்மை

(4382)

## பெயர் மாற்றம்

கோப்பாய் தெற்கு டச்சு வீதி கட்டப்பிராய் J/259 கிராம சேவகர் பிரிவில் வசிக்கும் சின்னப்பு இராசகுலேந்திரம் ஆகிய நான் பிறப்புப் பத்திரத்தில் இருக்கும் சின்னப்பன் இராசேந்திரம் என்னும் பெயரை இன்று முதல் சின்னப்பு இராசகுலேந்திரம் என்று மாற்றுகிறேன்.

உண்மையுள்ள
சின்னப்பு இராசகுலேந்திரம்

(4383)

NOTICE

UNIVERSITY OF JAFFNA, SRI LANKA
OPERATIONAL TECHNICAL SECRETARIAT (OTS)
ACCELERATING HIGHER EDUCATION EXPANSION AND DEVELOPMENT (AHEAD) OPERATION

VACANCY FOR THE POST OF CAREER GUIDANCE FACILITATOR - 01 POST
Extension of Closing Date

(FULL TIME) - ON CONTRACT BASIS

Reference to the above notice appeared on 16th September 2020. The closing date for submission of application has been extended till 16th October 2020. Please visit Jaffna university website: www.jfn.ac.lk for further details.

Registrar

(C-481)

# வேலணை பிரதேச சபை பகிரங்க ஏல விற்பனை அறிவித்தல்

வேலணை பிரதேச சபையினால் பிடிக்கப்பட்டு உரிமை கோரப்படாத கட்டாக்காலி கால்நடைகள் பகிரங்க ஏலத்தில் விற்பனை செய்யப்படவுள்ளது.

இடம் : வேலணை மேற்கு சிற்பனை வீதியில் உள்ள அதற்கென ஒதுக்கப்பட்ட பட்டி
காலம் : 07.10.2020 புதன்கிழமை மு.ப 09.30 மணி

- ஏலத்தில் கலந்து கொள்ள விரும்புவோர் குறித்த இடத்தில் உரிய கட்டணத்தை செலுத்தி ஏலத்தில் பங்கு கொள்ளலாம்.
- பாலுற்பத்தியை அதிகரிக்கும் நோக்கை பிரதானமாக கொண்டு ஏலவிற்பனை நடைபெறவுள்ளதால் பட்டிகள் வைத்திருப்போர் மட்டும் ஏலத்தில் பங்கு பற்றலாம் என்பதுடன் அதனை பிரதேச கால்நடை வைத்தியர் வழங்கும் ஆவணம் மூலம் சான்றுப்படுத்த வேண்டும் என்பதுடன் வடக்கு மாகாணத்திற்கு வெளியே மாடுகள் கொண்டு செல்ல சபையால் அனுமதிக்கப்படமாட்டாது.
- ஏலத்தின் முதல் கூறலின் போது வேலணை பிரதேச பண்ணையாளர்களுக்கு முன்னுரிமை அளிக்கப்படும் என்பதுடன் அக்கூறலின் போது எவரும் சித்திய டையவில்லை எனில் இரண்டாவது கூறலில் வடக்கு மாகாணத்தை (மட்டும்) சேர்ந்த சகல பண்ணையாளர்களுக்கும் பங்குபற்ற அனுமதிக்கப்படும்.
- பகிரங்க ஏலத்தில் சித்தியடைவோர் உடனடியாக பணத்தினை செலுத்தி உரிய பட்டியிலிருந்து உரிய அனுமதியுடன் அன்றைய தினமே ஏற்றிச்செல்லல் வேண்டும்.

(C-480)

தொடர்புகளுக்கு :-
0212211505

நமசிவாயம் கருணாகரகுருமூர்த்தி
தவிசாளர்,
வேலணை பிரதேச சபை.

# மரண அறிவித்தல்

## அமரர் திருமதி. பொன்னம்பலம் கமலம்மா

காரைநகர் முல்லைப்பிலவை பிறப்பிடமாகவும் அராலி மேற்கு வட்டுக்கோட்டையை வசிப்பிடமாகவும் கொண்ட திருமதி பொன்னம்பலம் கமலம்மா அவர்கள் 05.10.2020 நேற்றுக் காலமானார்.

அன்னார் அம்பலவாணர்- பொன்னுப்பிள்ளை தம்பதியரின் மகளும் வேலுப்பிள்ளை- தங்கம்மாவின் மருமகளும், பொன்னம்பலம் (ஓய்வுநிலை இ.போ.ச. ஊழியர்), அன்பு மனைவியும், றஜனி (ஆசிரியை, கோப்பாய் மகாவித்தியாலயம்), நிர்மலா, ஜெயக்குமார் (லண்டன்), ஜெயபாலன் (லண்டன்), ஜெயதீசன் (லண்டன்) ஆகியோரின் பாசமிகு தாயாரும், ரவீந்திரநாதன் (JP, யாழ். நல்லூர் தெற்கு ஸ்ரீ விக்னேஸ்வரா வித்தியாலய அதிபரும்), துரைச்சாமி (மேக்கன்ரைல் நிறுவன ஊழியர்), சுகந்தினி (லண்டன்), துஸ்யந்தினி (லண்டன்), கோவர்த்தினி (லண்டன்) ஆகியோரின் பாசமிகு மாமியாரும், கம்ஷாயினி (மருத்துவபீட மாணவி, குவான்ஷி பல்கலைக்கழகம்), காயத்திரி (விவசாய பீடம், யாழ்.பல்கலைக்கழகம், கிளிநொச்சி), அபினஜா (வேம்படி மகளிர் உயர்தர பாடசாலை), நிருத்திகா-சதானந்தன் (பிரான்ஸ்), நிரூபிகா-குலச்செல்வன் (முகாமைத்துவ உதவியாளர், மீன்பிடி துறைமுகம், மயிலிட்டி), துஸ்யந்தன் (செலிங்கோ காப்புறுதி நிறுவனம்), கிருபாலன் (கல்விப்பீடம், கொழும்பு பல்கலைக்கழகம்), தர்ஷிதா, சுவேதா, மோகிதா, கிஷாரா, டிசாந், பவிஸ், பவாஸ் (லண்டன்) ஆகியோரின் அன்பு பேர்த்தியும் சஞ்ஜனா, டிதுஷன் (பிரான்ஸ்) ஆகியோரின் பூட்டியும் ஆவார்.

அன்னாரின் ஈமக்கிரியைகள் 06.10.2020 இன்று செவ்வாய்க்கிழமை காலை 9 மணிக்கு அன்னாரின் இல்லத்தில் இடம்பெற்று பூதவுடல் தகனக்கிரியைக்காக கொத்தத்துறை இந்து மயானத்திற்கு எடுத்து செல்லப்படும்.

இவ் அறிவித்தலை உற்றார், உறவினர்கள், நண்பர்கள் அனைவரும் ஏற்றுக்கொள்ளவும்.

அராலி மேற்கு, வட்டுக்கோட்டை.

குடும்பத்தினர்.

தி.ரவீந்திரநாதன் 0779496985, த.துரைச்சாமி 0771941638,
பொ.ஜெயக்குமார் 00447881536084 (லண்டன்),
பொ.ஜெயதீசன் 00447838145939 (லண்டன்),
பொ.ஜெயபாலன் 00447446054580 (லண்டன்)

(C-479)

# வடமாகாண மக்களே அவதானமாக இருங்கள்

## சிரேஷ்ட பிரதி பொலிஸ்மா அதிபர்

(யாழ்ப்பாணம்)

தற்போதுள்ள கொரோனா சமூகத் தொற்று தொடர்பில் வடக்கு மாகாண மக்கள் மிகவும் அவதானமாக செயற்பட வேண்டும் என வடக்கு மாகாண சிரேஷ்ட பிரதி பொலிஸ்மா அதிபர் சஞ்சீவ தர்மரெட்ண அவசர கோரிக்கை விடுத்துள்ளார்.

தற்போதையகொரோனாநிலைமைகள் தொடர்பில் ஊடகங்களிடம் கருத்துத் தெரிவிக்கும் போது மேற்கண்டவாறு தெரிவித்தார்.

இது தொடர்பில் அவர் மேலும் தெரிவிக்கையில்,

வடக்குமாகாணத்தைப்பொறுத்த வரைக்கும் இரண்டு விதமான அபாயங்கள் காணப்படுகின்றன. எமது அண்மை நாடான இந்தியாவில் கொரோனாத் தொற்று மிகவும் அதிகளவில் காணப்படுகின்றது. எனவே இந்திய மீனவர்கள் மற்றும் போதைப் பொருள் கடத்தல் காரர் ஊடாக வடக்கு மாகாணத்தில் கொரோனா பரவக் கூடிய சாத்தியக் கூறுகள் அதிகளவில் காணப்படுகின்றன.

அதேபோல் வடக்கு மாகாணத்திற்கு ஏனைய மாகாணங்களில் இருந்து வருபவர்களிலிருந்து வடக்கு மாகாண மக்களுக்கு கொரோனா தொற்றக் கூடிய சாத்தியக் கூறுகளும் காணப்படுகின்றன.

எனவே இந்த விடயம் தொடர்பில் வடக்கு மாகாண மக்கள் மிகவும் அவதானமாகவும் தெளிவாகவும் இருக்க வேண்டும். வெளி மாவட்டங்களில் இருந்து வருகை தருவோர் தொடர்பில் மிகவும் அவதானமாக செயற் படுங்கள். குறிப்பாக நீங்கள் வீட்டை விட்டு வெளியே செல்லும் போது கட்டாயமாக முகக் கவசத்தை அணிந்து செல்லுங்கள். ஏற்கனவே சுகாதார அமைச்சினால் சுகாதார நடை முறைகள் தொடர்பாக அறி விக்கப்பட்டுள்ளது.

ஓரிரு மாதங்களுக்கு முன் னர் நீங்கள் இந்த விடயங் களை கடைப்பிடித்தீர்கள். அந்த நடைமுறைகளை கடைப்பிடித் து வடக்கு மாகாணத்தில் கொரோனாத் தொற்று ஏற்படா வண்ணம் பாதுகாக்க வேண்டி யது வடக்கு மாகாணத்தில் உள்ள பொதுமக்கள் அனைவ ரினதும் பொறுப்பாகும்.

பொது இடங்களில் ஒன்று கூடாதீர்கள். அநாவசியமாக வீதிகளில் பயணிப்பதைத் தவி ருங்கள். யாழ்ப்பாணம் மற்றும் ஏனைய மாவட்டங்களில்கொரோ னாத் தொற்று ஏற்படாவண் ணம் பாதுகாப்பதற்கு அனை த்து வடக்கு மாகாண மக்களும் இந்த விடயங்களை கருத்தில் கொண்டு செயற்பட வேண்டும் என சஞ்சீவ தர்மரெட்ண கேட் டுக்கொண்டுள்ளார். (5-4)

# கட்டளைத் தளபதி-அரச அதிபர் சந்திப்பு

(யாழ்ப்பாணம்)

யாழ்ப்பாணம்- பலாலி கட் டளைத் தலைமையகத்திற்கு உட்பட்ட இராணுவத்தின் 51 ஆவது படைப்பிரிவின் கட்ட ளைத் தளபதியாக புதிதாக பதவியேற்றுள்ள பிரிகேடியர் சுமித் பிறேமலால், யாழ்ப்பாண மாவட்ட அரசாங்க அதிபரை நேற்றுத் திங்கட்கிழமை சந் தித்தார்.

குறித்த சந்திப்பின்போது யாழ்.மாவட்டத்தில் இராணுவ த்தினரால் மேற்கொள்ளப்பட்டு வரும், சமூக சேவைகள் மற் றும் சமூக நலத்திட்டங்கள் தொடர்பாக ஆராய்ந்ததோடு யாழ்ப்பாண மாவட்டத்தில் இனி வரும் காலங்களில் மேற்கொள் ளப்பட வேண்டிய அபிவிருத்தி திட்டங்கள் தொடர்பிலும் விரி வாக ஆராய்ந்தனர்.

மேலும், தற்போது நாட்டில் ஏற்பட்டுள்ள கொரோனா அச்ச நிலைமையினை யாழ்ப்பாண த்தில் எவ்வாறு எதிர்நோக்கு வது, சமூகத்தொற்று ஏற்படாமல் எவ்வாறு தடுப்பது போன்ற விடயங்கள் தொடர்பிலும் நேற் றைய தினம் ஆராய்ந்தனர்.

குறித்த சந்திப்பின் போது யாழ்ப்பாண மாவட்ட மேலதிக அரசாங்க அதிபர் ம.பிரதீபன், இராணுவத்தின் 512 ஆவது படையணியின் கட்டளைத் தளபதி மற்றும் 51 ஆவது படைப் பிரிவின் இராணுவ அதிகாரிகள் கலந்து கொண்டனர். (5-4)

# ரூபன் சர்மாவின் கொலைக்கு சைவமகா சபை கண்டனம்

(யாழ்ப்பாணம்)

புங்குடுதீவு-பாணாவிடை சிவன் ஆலய பிரதம அர்ச்சகர் ரூபன்சர்மாவின்படுகொலையை அகில இலங்கை சைவ மகா சபை வன்மையாகக் கண்டித் துள்ளது.

கொலையாளிகள் கண்டுபி டிக்கப்பட்டு அவர்களுக்கு உயர் ந்தபட்ச தண்டனை வழங்குவ தன் மூலம் சட்டம், ஒழுங்கை நிலைநாட்ட வேண்டும் என வும் சம்பந்தப்பட்ட தரப்புக்களை சைவ மகா சபை கேட்டுக்கொ ண்டுள்ளது.

மேற்படி படுகொலை தொடர் பாக சைவ மகா சபை வெளியி ட்டுள்ள கண்டன அறிக்கை யில்,

சைவ சமயத்தில் அளவுகட ந்த பற்றுறுதி கொண்ட ரூபன் சர்மா, ஜீவகாருண்யத்திற்காக அதிகம் போராடியவர். சமூக விரோத செயல்களுக்கு எதிராக துணிந்து குரல் கொடுத்தவர். இந்த நிலையிலேயே இவர் படுகொலை செய்யப்பட்டிருக்கி ன்றார்.

இந்தக் கொலையின் பின் னணி ஆராயப்பட்டு உண்மை வெளிக்கொண்டுவரப்படவேண் டும். கொலையாளிகள் தண்டிக் கப்பட வேண்டும். இதன்மூலம் சட்டம், ஒழுங்கு நிலைநாட்டப் படவேண்டும்என அவ்அறிக்கை யில்தெரிவிக்கப்பட்டுள்ளது.(5-4)

# ஆன்மீகவுரை

(யாழ்ப்பாணம்)

நீர்வேலி கந்தசுவாமி ஆல யத்தில் வாராந்தம் இடம்பெறும் ஆன்மீகச் சொற்பொழிவு எதிர் வரும் 9 ஆம் திகதி வெள்ளிக் கிழமை மாலை 5.30 மணி யளவில் ஆலய சண்முக விலாச மண்டபத்தில் இடம்பெறவுள் ளது.

இதில் "மூவர் தேவாதிகள் தம்பிரான்" என்னும் விடயப் பொருளில் சைவப்புலவர் கா.கம லநாதன் ஆன்மீகவுரை ஆற்று வார். (5-4)

# வயற்காணியிலிருந்து கைக்குண்டு மீட்பு

(சாவகச்சேரி)

சாவகச்சேரி பொலிஸ் பிரி வுக்கு உட்பட்ட தனங்கிளப்பு அம்மன் கோவில் வீதியில் அமைந்துள்ள வயற் காணி யில் நேற்று முன்தினம் ஞாயி ற்றுக்கிழமை கைக்குண்டு ஒன்று இனங்காணப்பட்டுள் ளது.

கால போக நெற்பயிர்ச் செய் கையை மேற்கொள்ளும் நோக் கில் வயலை உழுத போதே இக் கைக்குண்டு இனங்காணப்பட் டது.

இது தொடர்பாக காணி உரி மையாளரினால் சாவகச்சேரி பொலிஸ் நிலையத்தில் முறைப் பாடு பதிவு செய்யப்பட்டதை அடுத்து கைக்குண்டினை மீட்ப தற்கான முயற்சியை பொலிஸார் முன்னெடுத்துள்ளனர்.(5-4-30)

# ஒத்தி வைப்பு

(யாழ்ப்பாணம்)

கோப்பாய் ஆசிரியர் கலா சாலையின் 2020 - 2021 கல்வி யாண்டுக்கான புதிய மாணவர் பதிவுகள் இன்று 6 ஆம் திகதி நடைபெற இரு ந்த போதிலும் கல்வி அமை ச்சின் அறிவுறுத்தலுக்கு அமைவாக பதிவுகள்மறுஅறி வித்தல் வரை ஒத்தி வைக் கப்பட்டுள்ளதாக கலாசாலை அதிபர் வீ.கருணலிங்கம் அறிவித்துள்ளார். (5-4)

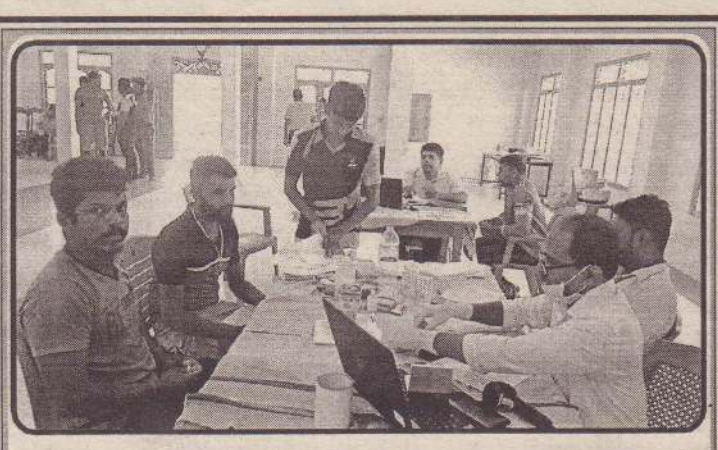

கருகம்பனை தமிழ் மன்றம், சனசமூக நிலையம், இந்து இளைஞர் கழகம், இந்து இளைஞர் விளையாட் டுக்கழகம் மற்றும் சங்கானை லயன்ஸ் கழகம் ஆகியன இணைந்து நடத்திய இரத்ததான முகாம் நேற்று முன்தினம் ஞாயிற்றுக்கிழமை கீரிமலை கருகம்பனை கலாசார மண்டபத்தில் இடம்பெற்றது.

(படங்கள்:- செ. ரவிசாந்)

கச்சாய் வடக்கு ஒட்டங்கேணி சனசமூக நிலையத்தின் ஏற்பாட்டில் "அரும்பு" நூல் வெளியீட்டு நிகழ்வும் பிரதேச ஓய்வுநிலை உத்தியோகத்தர்கள் கௌரவிப்பு நிகழ்வும் நேற்று முன்தினம் இடம்பெற்றது. சனசமூக நிலையத் தலைவர் பு.உஷாந்தன் தலை மையில் இடம்பெற்ற இந்நிகழ்வில் முல்லைத்தீவு மாவட்ட மேலதிக அரசாங்க அதிபர் க.கனகேஸ்வரன், சாவகச்சேரி பிரதேச சபைத் தவிசாளர் க.வாமதேவன் மற்றும் சமூக சித்த மருத்துவ வைத்தியர் க.றஜிதா ஆகியோர் கலந்து கொண்டனர்.

(படங்கள்:- சுபேசன், விஜயவாசன்)

# '20' ஐ தமிழர் நாம் எதிர்ப்பதனூடே

# சிங்கள தேசத்தின் மனச்சாட்சியை தட்டியெழுப்புவோம்

## கஜேந்திரகுமார் வெளிப்படை

**(கொழும்பு)**

**சிங்கள மக்களின் ஜனநாயக உரிமைகளைப் பறிக்கும் அரசியலமைப்பின் 20வது திருத்தத்தினை தமிழ் மக்களும் எதிர்த்து சிங்கள தேசத்தின் மனச்சாட்சியை தட்டி எழுப்ப வேண்டும் என தமிழ்த் தேசிய மக்கள் முன்னணியின் தலைவரும் பாராளுமன்ற உறுப்பினருமான கஜேந்திரகுமார் பொன்னம்பலம் தெரிவித்துள்ளார்.**

கடந்த சனிக்கிழமை தென் மராட்சி-மறவன்புலவு பகுதியில் இடம்பெற்ற முதியோர் தின நிகழ்வில் பிரதம விருந்தினராக கலந்துகொண்டு உரையாற்றிய போதே அவர் இவ்வாறு தெரிவித்திருந்தார். அவர் தொடர்ந்து கருத்து தெரிவிக்கையில்,

புதிய அரசாங்கம் புதிய தொரு அரசியலமைப்பை நிறைவேற்றுவதற்கு சிந்தித்துக் கொண்டிருக்கின்றது. புதிய அரசியலமைப்பினை நிறைவேற்ற முன்னர் அவசரமாக 20வது திருத்தம் என்ற பெயரிலே ஒருசில திருத்தங்களை அரசியலமைப்பிற்கு கொண்டுவர உத்தேசித்திருக்கிறார்கள்.

இந்த அரசுதங்களுக்கு வாக்களிக்காத மக்களின் நலன்களை முற்றுமுழுதாக உதாசீனம் செய்து தங்களுக்கு வாக்களித்த மக்களுக்காக தாங்கள் விரும்பியபடி ஆட்சி செய்யக் கூடிய வகையில் தான் கடந்த 72வருடங்களாக அரசியலமைப்புக்கள் நிறைவேற்றப்பட்டிருக்கின்றன.

சிங்கள மக்களுக்கே இந்த நிலை என்றால் தமிழ் தேசத்திற்கு எவ்வாறான பாதிப்புகள் இருக்கும் என்பதனை உணர்ந்து கொள்ள முடியும். இந்த அரசியலமைப்பின் திருத்தங்கள் அனைத்துமே ஆட்சி நடத்தும் பெரும்பான்மை தரப்பிற்கு மட்டுமே சாதகமாக அமைந்துள்ளது.

அந்தவகையில் 20ஆவது திருத்தம் ஜனநாயக ரீதியாக பார்க்கும் போது மிக மோசமான திருத்தம் என்பதில் மாற்றுக் கருத்துக் கிடையாது. 20 ஆவது திருத்தத்தின் பாதகமான விளைவுகள் பெரும்பாலும் சிங்கள தேசத்திற்கு தான் ஏற்படப்போகின்றது.

அப்படி இருந்தாலும் தமிழ் மக்கள் 20 ஆவது திருத்தத்தை நிராகரிக்க வேண்டும். ஏனென்றால் சிங்கள தேசத்தின் உரிமைகளை சிங்கள ஆட்சியாளர்களால் பறிக்கப்படும் போது அவர்களின் உரிமைக்காக தமிழ் மக்களும் தோளோடு தோள் நிற்கத் தயார் என்ற செய்தியை நாங்கள் கொடுக்க வேண்டும்.

அவர்களுக்கு நாங்கள் மாறானவர்கள் அல்லர் என்பதையும் சிங்களவர்களின் உரிமைகள் பறிக்கப்படும் போது அவர்களுடன் சேர்ந்து நாமும் போராட தயாராக இருக்கிறோம் என்ற செய்தியையும் கொடுக்க வேண்டும்.

இந்த நல்லெண்ணத்தை வெளிப்படுத்துவதன் ஊடாக சிங்கள மக்களின் மனச்சாட்சியை தட்டி எழுப்ப முடியும். 72 வருடங்களாக தமிழர்களின் உரிமைகளை அங்கீகரிக்காதது மட்டுமல்லாமல் தடுக்கிறீர்களே.

அதைப் பற்றி நீங்கள் சிந்திக்க வேண்டும் என்ற கோரிக்கையையும் எங்கள் செயற்பாட்டின் ஊடாக சிங்கள மக்களை சிந்திக்க வைக்க முடியும் என அவர் தெரிவித்தார். (ஜ-4-30)


# கல்யாணமாலை

## சர்வதேச திருமண சேவை

**இவர்களுக்கு மணமகள் தேவை**

பிறப்பு: 1986 இந்து
நட்சத்திரம்: உத்தரட்டாதி 2
கி.பா: செவ் 6 இல்
உயரம்: 5'6"
தகைமை/தொழில்: க.பொ.த.உ.த. புத்தகசாலை உரிமையாளர்.
எதிர்பார்ப்பு: படித்த பெண்
தொ.இ: B/11265

பிறப்பு: 1992 இந்து
நட்சத்திரம்: சதயம் 4
கி.பா: 14 ½ சூரி,செவ் 4 இல்
உயரம்: 5'6"
தகைமை/தொழில்: க.பொ.த.உ.த. பிளமிங் வேலை
எதிர்பார்ப்பு: சாதாரண படித்த பெண்
தொ.இ: B/11266

பிறப்பு: 1988 இந்து
நட்சத்திரம்: கேட்டை 1
கி.பா: 51 செவ் 7 இல்
உயரம்: 162cm
தகைமை/தொழில்: பட்டதாரி. தனியார் முகாமையாளர்.
எதிர்பார்ப்பு: பட்டதாரி. அரச உத்தியோகமுள்ள பெண்
தொ.இ: B/11268

பிறப்பு: 1990 இந்து
நட்சத்திரம்: அத்தம் 4
கி.பா: 30 செவ் 11 ல்
உயரம்: 5'8"
தகைமை/தொழில்: பட்டதாரி. Quantity Serveyor (private)
எதிர்பார்ப்பு: படித்த பெண்
தொ.இ: B/11269

**இவர்களுக்கு மணமகன் தேவை**

பிறப்பு: 1976 இந்து
நட்சத்திரம்: கார்த்திகை 4
கி.பா: 22 ½ செவ் 8 இல்
உயரம்: 5'6"
தகைமை/தொழில்: பட்டதாரி. Planning Officer (gov)
எதிர்பார்ப்பு: தகுந்த உத்தியோகமுள்ள மணமகன்
தொ.இ: G/304

பிறப்பு: 1978 இந்து
நட்சத்திரம்: திருவோணம் 1
கி.பா: 44 ¼ செவ் 3 இல்
உயரம்: 5'
தகைமை/தொழில்: பட்டதாரி.ஆசிரியை
எதிர்பார்ப்பு: தனியார், அரச உத்தியோகம் உள்ள மணமகன். சைவ போசனம் மட்டும்.
தொ.இ: G/323

பிறப்பு: 1978. இந்து
நட்சத்திரம்: திருவாதிரை 2
கி.பா: 27 ½ சூரி,செவ் 1 இல்
உயரம்: 5'3"
தகைமை/தொழில்: அரச உத்தியோகத்தர்.
எதிர்பார்ப்பு: பட்டதாரி. அரச, தனியார் உத்தியோகமுள்ள மணமகன்
தொ.இ: G/376

பிறப்பு: 1972 இந்து
நட்சத்திரம்: உத்தரம் 1
கி.பா: 20 ¼ செவ் 6 ல்
உயரம்: 5'4"
தகைமை/தொழில்: MBBS, Doctor.
எதிர்பார்ப்பு: Accountant, Engineer, Doctor, Lawyer.
தொ.இ: G/383

கல்யாணமாலை
இல. 144, பிறவுண் வீதி, யாழ்ப்பாணம்
தொடர்பு:- 021 720 1005, 021 221 5434
E-mail:- kalyanamalai.jaffna@gmail.com
அலுவலக நேரம்:- காலை 9 மணி தொடக்கம் மாலை 5 மணிவரை
விடுமுறை தினம்:- ஞாயிற்றுக்கிழமை
பதிவுக் கட்டணம் 1000 ரூபாவுடன் தொலைத்தொடர்பு சேவைக் கட்டணமாக ரூபா 300 அறவிடப்படும்.


# சப்ரகமுவ பல்கலை. மாணவர்களுக்கு பி.சி.ஆர். பரிசோதனை

(கொழும்பு)

சப்ரகமுவ பல்கலைக் கழகத்தின் 20 மாணவர்களை பி.சி.ஆர்.பரிசோதனைக்கு உட்படுத்த தீர்மானிக்கப்பட்டுள்ளதாகவும், அவர்கள் தற்போது தனித் தனியே தடுத்து வைக்கப் பட்டுள்ளனர் என்றும் தெரிவிக்கப்படுகின்றது.

குறித்த 20 பேரும் மினுவாங்கொட மற்றும் திவுலப்பிட்டிய பிரதேசங்களைச் சேர்ந்தவர்கள் என்றும் சுகாதார பிரிவினர் தெரிவித்துள்ளனர்.

இவர்களுக்கு கொரோனா தொற்று உள்ளதா என்பதைக் கண்டறிய பி.சி.ஆர் பரிசோதனைகள் முன்னெடுக்கப்படுவதாகவும் பொலிஹ்ல்ஓயா-பொது சுகாதார பரிசோதகர் லாலித குமாரசிங்க தெரிவித்துள்ளார்.

இதேவேளை குறித்த ஆடைத்தொழிற்சாலையில் பணியாற்றிய இளைஞர் ஒருவர் பலாங்கொட-ஸ்ரீபம்பஹின்ன பிரதேசத்துக்கு விடுமுறைக்கு வந்து சென்றுள்ளமை தொடர்பில் விசாரணைகள் முன்னெடுக்கப்பட்டுவதாகவும் அவர் தெரிவித்துள்ளார். (நி-4)

# அறநெறிப் பாடசாலைகளுக்கும் விடுமுறை

(கொழும்பு)

நாட்டிலுள்ள அனைத்து பௌத்த அறநெறிப் பாடசாலைகளுக்கும் விடுமுறை வழங்கத் தீர்மானிக்கப்பட்டுள்ளது.

பௌத்த விவகாரங்களுக்கான ஆணையாளர் நாயகம் சுனந்த காரியப்பெரும இந்த விடயத்தை அறிவித்துள்ளார்.

நாட்டிலுள்ள அனைத்து பாடசாலைகளுக்கும் விடுமுறை வழங்கப்பட்டுள்ளமையை அடுத்து இந்தத் தீர்மானம் எட்டப்பட்டுள்ளது.

இதேவேளை, சுகாதார சேவைகள் பணிப்பாளரின் ஆலோசனைக்கமைய நாட்டின் பாடசாலைகள் மீள ஆரம்பமாகும் அதே காலப்பகுதியில், பௌத்த அறநெறிப் பாடசாலைகளையும் மீள ஆரம்பிக்க நடவடிக்கை எடுக்கப்பட்டுள்ளதாகவும் அவர் சுட்டிக்காட்டியுள்ளார். (ஜ-4)

# மன்னார் மாவட்டத்திற்கு கொரோனா அச்சுறுத்தல் அதிகம்

## அவதானம் தேவை என்கிறார் மன்னார் பதில் அரச அதிபர்

(மன்னார்)

மன்னார் மாவட்டம் பல் வேறு அபாயங்களை எதிர் நோக்கக்கூடிய ஒரு மாவ ட்டமாக உள்ளது. கடல் மார்க்க தொடர்புகளைக் கொண்ட ஒரு மாவட்டமாகவும் மன்னார் மாவட்டம் உள்ளது.

எனவே நாம் அனைவரும் அவதானத்துடன் செயற்பட வேண்டும் என மன்னார் மாவட்ட பதில் அரசாங்க அதிபர் எஸ். குணபாலன் தெரிவித் தார்.

டெங்கு நுளம்பு கட்டுப்பாடு மற்றும் கொரோனாத் தொற்று தொடர்பான அவசர கலந்து ரையாடல் நேற்று திங்கட் கிழமை மாவட்டச் செயலகத் தின் கேட்போர் கூடத்தில் இடம் பெற்றது.

இக்கலந்துரையாடலில் பிர தேச செயலாளர்கள், மன்னார் மாவட்ட பிராந்திய சுகாதார சேவைகள் பணிப்பாளர், சுகா தார வைத்திய அதிகாரிகள், உட்பட திணைக்கள அதிகா ரிகள் பலரும் கலந்து கொண்ட னர்.

மன்னார் மாவட்ட பிரா ந்திய சுகாதார சேவைகள் பணிப்பாளரின் மேற்பார்வை யில் சுகாதார உத்தியோகத்தர் களின் உதவியுடன் நடவடிக் கைகள் முன்னெடுக்கப்படும். பிரதேச செயலகத்தில் கடமை யாற்றும் பிரதேச செயலாளர் உட்பட கிராம உத்தியோகத்தர், சமுர்த்தி அபிவிருத்தி உத் தியோகத்தர் ஆகியோருடன் இணைந்து மேற்கொள்ளப் படவுள்ளது.

எவ்வாறு சுகாதார நடவடிக் கைகளைப் பின்பற்றி கொரோ னாத் தொற்றில் இருந்து பாது காக்கப்பட்ட மாவட்டமாக இருந்தோமோ அதேவகை யிலே உங்களினுடைய பூர ணமான ஒத்துழைப்பை வழ ங்க வேண்டும்.

பல்வேறு அபாயங்களை எதிர்நோக்கக்கூடிய ஒரு மாவ ட்டமாகவும் கடல் மார்க்கமாக தொடர்புகளைக் கொண்ட ஒரு மாவட்டமாகவும் மன்னார் மாவட்டம் உள்ளது.

எனவே நாங்கள் அனை வரும் அவதானத்துடன் செயல் பட வேண்டிய நிலை உள் ளது. வெளி மாவட்டங்க ளில் இருந்து மன்னாரிற்கு வருகை தருகின்ற மக்களின் எண்ணிக்கை அதிகரித்து உள்ளது.

அரச, தனியார் போக்கு வரத்துச் சேவைகளின் அதி காரிகள் பூரண ஒத்துழைப்பை வழங்க வேண்டும்.

பிரதேச மற்றும் உள்ளூ ராட்சி சபை அதிகாரிகளும் பூரண ஒத்துழைப்பை வழங்க வேண்டும்.

அனைவரினுடைய ஒத்து ழைப்புக்களினுடாக ஏற்படக் கூடிய அபாயங்களில் இருந்து பாதுகாப்பை வழங்க முடியும் என்ற நம்பிக்கை இருக்கின் றது.

இதேவேளை ஊடகங்களு க்கு கருத்துத் தெரிவித்த மன் னார் மாவட்ட பிராந்திய சுகா தார சேவைகள் பணிப்பாளர் வைத்தியர் ரி.வினோதன்,

கொரோனாத் தொற்றை பொறுத்தவரையில் மன்னார் மாவட்டம் தொடர்ந்தும் அபாயம் கூடிய பகுதியாகக் காணப்படு கின்றது.

கடல் வழியாக கடத்தல் நடவடிக்கைகளில் ஈடுபடுகின் றவர்கள் மூலமாக இந்தியா வில் இருந்து கொரோனாத் தொற்று மன்னாரில் பரவி மன்னாரில் இருந்து ஏனைய மாவட்டங்களுக்கும் பரவக் கூடிய அபாயம் காணப்படு கின்றது.

சுகாதாரத் துறையினரும் பாதுகாப்புத் தரப்பினரும் இணைந்து தீவிர கண் காணிப்பு நடவடிக்கைகளை மேற்கொண்டு வருகின்றனர்.

கடந்த வாரம் மஞ்சள் கடத்தலில் ஈடுபட்ட இருவரும் இந்திய மீனவர்களுடன் தொடர்புபட்ட மேலும் 7 பேரும் அடையாளம் காணப்பட்டு வங்காலையிலும் மன்னாரி லும் சுய தனிமைப்படுத்தப்பட்டு ள்ளனர். தற்போதைய சூழ் நிலை தொடர்பாக நாங்கள் தீவிர கவனம் செலுத்தி வரு கின்றோம்.

இதன் பிரகாரம் மன்னார் மாவட்டத்தைச் சேர்ந்த சுத ந்திர வர்த்தக வலையங்களில் வேளை செய்யக்கூடிய பணி யாளர்கள் தொடர்பான விபரங்களை சில தினங்களில் திரட்டும் நடவடிக்கைகளை சுகாதாரத்திணைக்களம் மற் றும் கிராம உத்தியோகத்தர்கள் ஊடாக மேற்கொள்ளப்பட உள்ளது.

இதனைவிட தற்போது பொதுச் சுகாதார பரிசோதகர்கள் பொதுப்போக்குவரத்தையும், பொதுமக்கள் அதிகம் ஒன்று கூடும் இடங்களையும் தீவிர மாகக் கண்காணிக்கும் நடவ டிக்கைகளை மேற்கொண்டு வருகின்றனர்.

கொரோனாவின் முதலா வது அலையின் போது எவ் வாறு ஒத்துழைப்பு வழங்கி னார்களோ அதேபோன்று தொடர்ந்தும் ஒத்துழைப்பை வழங்கி எமது மாவட்டத்தை பாதுகாப்பான மாவட்டமாக திகழ்வதற்கு பங்களிப்பை வழ ங்குவார்கள் என எதிர்பார் க்கின்றோம் என அவர் மேலும் தெரிவித்தார். (5-4-285)

# வவுனியாவில் தீப்பரவல் குடிமனைகள் காப்பாற்றப்பட்டன

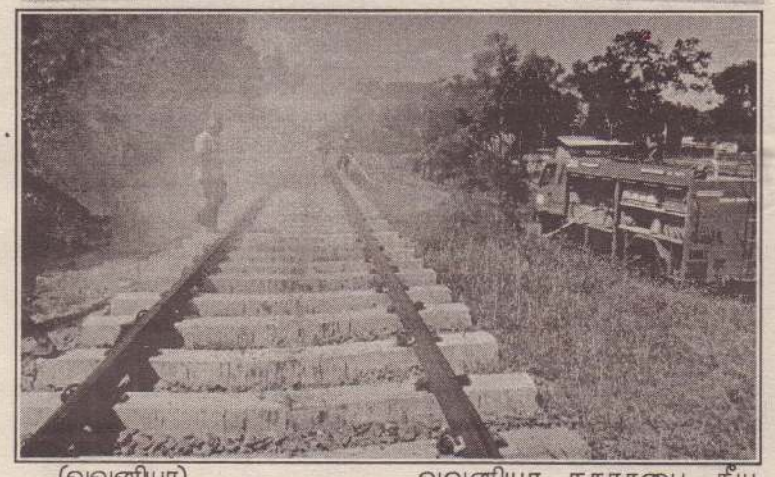

(வவுனியா)

வவுனியா - நவகம பகுதி யில் ஏற்பட்ட தீ பரவலை கட்டுப்படுத்தி அயலில் இருந்த வீடுகளுக்கு தீ செல்ல விடாது வவுனியா நகரசபை தீய ணைப்பு பிரிவினர் தடுத்து ள்ளனர்.

நேற்று முன்தினம் மாலை வவுனியா - நவகமவில் வயல் பகுதியில் தீபரவியுள்ளது. இத் தீ அனர்த்தத்தினால் நவகம பாலத்திற்கு அருகே வைத் திருந்த மரங்களும் தீக்கி ரையாகின. இந் நிலையில் வவுனியா நகரசபை தீய ணைப்புப் பிரிவினருக்கு தெரியப்படுத்தியதை அடுத்து விரைந்து செயற்பட்ட வவு னியா தீயணைப்புப் பிரிவினர் மக்கள் குடிமனைக்குள் தீ பரவாது தடுத்ததுடன், வயல் பகுதியில் ஏற்பட்ட தீப்பரம்ப லையும் கட்டுப்பாட்டுக்குள் கொண்டு வந்தனர்.

இச்சம்பவம் தொடர்பான மேலதிக விசாரணைகளை ஈரட்டை பெரியகுளம் பொலி ஸார் மேற்கொண்டு வருகின் றனர். (5-299)

# வவுனியா சுற்றுலா மையத்திற்கு எதிராக சுவரொட்டிகள்

(கொழும்பு)

வவுனியா குளத்து பகு தியில் அமைக்கப்பட்டுள்ள சுற்றுலா மையத்திற்கு எதிர்ப்பு தெரிவிக்கும் விதமாக பல்வேறு இடங்களிலும் சுவரொட்டிகள் ஒட்டப்பட்டுள்ளன.

வவுனியா குளத்திற்கான மக்கள் செயலணி என்று உரிமைக்கோரப்பட்டு ஒட்டப் பட்டுள்ள குறித்த சுவரொட்டி யில் "வவுனியா நகரசபையே வவுனியாக்குளத்தை கூறு போட்டு விற்காதே, நீர்ப்பாசன திணைக்களமே குளத்தை காப்பாற்ற வேண்டியவர் களே ஆக்கிரமிப்பிற்கு துணை போவதா, நிலத்தடி நீருக்கும் நெல் உற்பத்திக்கும் ஆப்பு வைப்பதா, அபிவிருத்தி" போன்ற வாசகங்கள் எழுத ப்பட்டுள்ளன.

குறித்த சுவரொட்டிகள் வவு னியாவின் பல்வேறு பகுதி களிலும் ஒட்டப்பட்டுள் ளன. (5-4-299)

# வவுனியா வர்த்தகர் சங்க அறிவித்தல்

(குருமன்காடு)

இலங்கையில் தற்போது கொவிட் -19 தொற்றின் தாக்கம் அதிகரித்து வருகின்ற நிலை யில் நாட்டில் சில மாவட்டங்கள் முடக்கப்பட்டுள்ளதுடன் பாதுகாப்பு ஆலோசனைகள் தொடர்பில் பொலிஸ் மற்றும் சுகாதாரத் துறையினரின் அறிவுறுத்தல்கள் வழங்கப்பட்டு வருகின்றன.

இதன் காரணமாக வவு னியா பொலிஸாரின் உத்தர விற்கமைய கொவிட் - 19 தொற்றின் தாக்கத்திலிருந்து எம்மையும் எமது மக்களையும் காப்பாற்றுவதற்கு அனைத்து வர்த்தக நிலையத்தினரையும் சுகாதார நடைமுறைகளை பின்பற்றுமாறு வவுனியா வர்த்தகர் சங்கத்தினர் அறி வித்தல் ஒன்றினை விடுத்து ள்ளனர்.

கொவிட் - 19 சுகாதார நடை முறையினை மீறும் வர்த்தக நிலையங்களுக்கு எதிராக பொலிஸார் சட்ட நடவடிக்கை மேற்கொள்ளவுள்ளதாக தெரி வித்துள்ள நிலையில் வர்த்த கர்கள் ஆகிய நாமும் எமதும் பொதுமக்களினதும் நலனைக் கருத்தில் கொண்டு செயற்பட வேண்டும்.

எனவே வர்த்தக நிலையங் களுக்கு முன்பாக கைகழுவும் வசதிகள் அல்லது தொற்று நீக்கி மருந்து கட்டாயம் வைப்பதுடன் வர்த்தக நிலையத்தில் கடமை யாற்றும் ஊழியர்கள் மற்றும் பொதுமக்கள் அனைவரும் முக க்கவசம் அணிவதுடன் சமூக இடைவெளியினை பின்பற்றி கொவிட் -19 தொற்று அற்ற வவுனியாவை உருவாக்க ஒத் துழைப்பு வழங்குமாறு வர்த் தகர் சங்கத்தினர் கேட்டுக் கொண்டுள்ளனர்.

வவுனியா மாவட்டத்தில் கொவிட்-19 சுகாதார நடைமுறை யினை பொதுமக்கள் , வர்த்தக நிலையங்கள் பின்பற்ற வேண்டுமென வவுனியா பொலிஸார் அறிவித்தல் விடுத்துள்ளமை குறிப்பிடத் தக்கது. (5-4-250)

# காற்றுப் போனதால் விபத்துக்குள்ளான வாகனம்

முறிகண்டி

கிளிநொச்சியில் நேற்று இடம்பெற்ற விபத்தில் அரச சொத்துக்களிற்கு சேதம் ஏற்பட்டதுடன் வாகனத்தில் பயணித்தவர்கள் பாதிப் பின்றி தப்பித்தனர்.

குறித்த விபத்த சம்பவம் நேற்றுக் காலை 6.30 மணி யளவில் இடம்பெற்றுள்ளது. பளையிலிருந்து கிளிநொச்சி நோக்கி பயணித்த வாகன த்தின் முன்னுள்ள சக்கரத்தின் காற்று வெளியேறிய மையால் கட்டுப்பாட்டை இழந்து விபத் துக்குள்ளாகியுள்ளது.

இதனால் கிளிநொச்சி ஏ-9 வீதியில் வீதி அபிவி ருத்தி அதிகார சபையால் வீதியின் மையத்தில் அமைக்கப்பட்டி ருந்த அலங்காரங்கள் சேதமடைந்ததுடன் வீதி மின் விளக்கு கம்பமும் சேதமடை ந்துள்ளது.

வாகனம் (வான்) கடும் சேதங்களிற்கு உள்ளாகிய போதும் அதில் பயணித் தவர்கள் பாதிப்பின்றி தப்பித் தனர்.

இவ் விபத்தினால் வீதி அபிவிருத்தி அதிகார சபைக்கு ஏற்பட்ட இழப்பு தொட ர்பில் வீதி அபிவிருத்தி அதிகார சபை மதிப்பீடு செய்து வருகின்றது.

குறித்த விபத்து தொட ர்பான மேலதிக விசார ணைகளை கிளிநொச்சி பொலிஸார் முன்னெடுத்து வருகின்ற னர். (5-4-100)

# இராசிபலன்

6.10.2020
புரட்டாதி 20, செவ்வாய்க்கிழமை
சதுர்த்தி முற்பகல் 10.34 மணிவரை
கார்த்திகை பிற்பகல் 4.47 மணிவரை
சுபநேரம் 10.32 - 12.02 மணிவரை
இராகுகாலம் 3.02 - 4.32 மணிவரை
சந்திராஷ்டமம்:- சுவாதி, விசாகம்
சித்தாமிர்தம் வளவன்

மேஷம்

காலைப்பொழுதே கலகலப்பான தகவல்கள் வந்து சேரலாம், யோசிக்காமல் செய்த காரியங்களில் கூட முன்னேற்றம் காண்பீர்கள், பணப்புழக்கம் அதிகரிக்கும் நாள்.

ரிஷபம்

உள்ளொன்று வைத்து புறமொன்று பேசுபவர்களை இனங்கண்டு கொள்வீர்கள், வழிபாட்டுச் சிந்தனை மேலோங்கும் நாள், பணம் பற்றிய கவலை தீரும், போசன சுகமுண்டு.

மிதுனம்

எடுத்த செயலை முடிக்க ஒருமுறைக்கு பலமுறை அலைய நேரிடலாம், அன்பு நண்பர்களின் சந்திப்பு இடம்பெறலாம், வழிபாட்டால் திருப்தி காண வேண்டிய நாள்.

கடகம்

பயணங்கள் கைகூடும் வாய்ப்புண்டு, மற்றவர்கள் கடுமையாக நினைக்கும் வேலையொன்றை நீங்கள் எளிதாக செய்து முடிப்பீர்கள், கௌரவமான சம்பவங்கள் இடம்பெறலாம்.

சிம்மம்

கொள்கைப் பிடிப்போடு செயற்படுவீர்கள், செய்தொழில் மேன்மையுண்டு, ஆரோக்கியத்தில் தெளிவு பிறக்கும், உறவினர்களும் நண்பர்களும் வலிய வந்து உதவுவார்கள்.

கன்னி

பிரிந்து சென்றவர்கள் பிரியமுடன் வந்து இணைவர், அதிகம் செலவாகும் என நினைத்த காரியமொன்று குறைந்த செலவில் முடிவுக்கு வரலாம், புதிய திட்டங்கள் கைகூடும்.

துலாம்

சில பிரச்சினைகளைக் கண்டும் காணாமலும் இருப்பது நல்லது, உடல் நலனில் கவனம் எடுக்கும் சூழ்நிலை ஏற்படலாம், மனச்சஞ்சலங்கள் கூடும் நாள்.

விருச்சிகம்

வருங்கால நலன்கருதி எடுத்த முயற்சிகள் கைகூடும், பொருளாதார நிலையில் முன்னேற்றமுண்டு, களஸ்திர நன்மையுண்டு, பயணங்கள் கைகூடும் வாய்ப்புண்டு.

தனுசு

கடன் சுமை குறைய வழிவகை செய்வீர்கள், புகழ்மிக்கவர்களின் சந்திப்பு இடம்பெறலாம், உடல் நலன் சீராகும், செய்தொழிலில் சிறப்புகள் கிடைக்கும் வாய்ப்புண்டு.

மகரம்

ஏட்டிக்கு போட்டியாக செயற்பட்டவர்கள் மனம்மாறுவர், சுபசெய்திகள் வந்து சேரலாம், பிள்ளைகளின் நீண்டநாளைய கோரிக்கைகளை நிறைவேற்றுவீர்கள்.

கும்பம்

வளர்ச்சிப் பாதைக்கு நண்பர்களின் ஒத்துழைப்பு கிடைக்கும், நீங்கள் தேடிச் சென்ற நபர் உங்கள் இல்லம் தேடி வரலாம், மகிழ்ச்சி தரும் பயணங்கள் இடம்பெறலாம்.

மீனம்

பகை விலகி பாசம் கூடும் நாள், தொழில் முயற்சியில் எதிர்பார்த்த சில திருப்பங்களைத் காணலாம், பெரிய மனிதர்களின் சந்திப்பால் உள்ளம் மகிழ்வீர்கள், போசன சுகமுண்டு.

உனது முகம் எப்பொழுதும் பூத்த புதுமலராய்த் திகழட்டும்.

# மரண வீட்டிற்கு சென்ற வான் விபத்து சாரதி உட்பட 13 பேர் காயம்

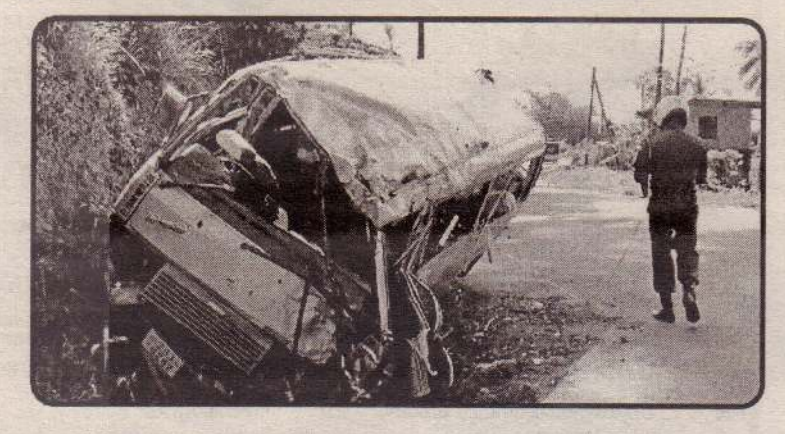

(கொழும்பு)

கினிகத்தேனை - பம்பஹேன பகுதியில் வான் ஒன்று மண் மேட்டில் மோதுண்டு விபத்துக் குள்ளானதில் சாரதி உட்பட 13 பேர் படுகாயமடைந்துள்ளனர்.

இவர்கள் சிகிச்சைகளுக்காக கினிகத்தேனை வைத்தியசாலையில் அனுமதிக்கப்பட்டுள்ளனர் என்று கினிகத்தேனை பொலிஸார் தெரிவித்தனர்.

ஹற்றன் - கொழும்பு பிரதான வீதியில் கினிகத்தேன நகருக்கு அருகில் உள்ள பம்பஹேன பகுதியில் வைத்து வான் வீதியை விட்டு விலகி மண்மேட்டில் மோதுண்டு இவ்வாறு விபத்துக்குள்ளானது.

வானில் 15 பேர் பயணித்துள்ளனர் எனவும் இவர்களில் 13 பேர் படுகாயமடைந்துள்ளனர் எனவும் பொலிஸார் தெரிவித்தனர்.

ஆரம்பகட்ட சிகிச்சைகளின் பின்னர் 9 பேர் மேலதிக சிகிச்சைகளுக்காக நாவலப்பிட்டிய வைத்தியசாலைக்கு மாற்றப்பட்டுள்ளனர்.

நுவரெலியாவில் மரண வீடொன்றுக்கு சென்று அஞ்சலி செலுத்திவிட்டு கம்பஹா பகுதியை நோக்கி மீண்டும் பயணிக்கையிலேயே நேற்றுக் காலை 8.45 மணியளவில் விபத்து இடம்பெற்றுள்ளது.(ஜ-4)

# வெயாங்கொடவிலும் ஊடரங்கு

(கொழும்பு)

கம்பஹா மாவட்டத்தின் வெயாங்கொட பொலிஸ் பிரிவிற்கு உடன் அமுலுக்கு வரும் வகையில் தனிமைப்படுத்தல் ஊடரடங்குச் சட்டம் அமுல்படுத்தப்பட்டுள்ளது.

வெயாங்கொட பொலிஸ் பிரிவில் மறு அறிவித்தல்வரை தனிமைப்படுத்தல் ஊரடங்குச் சட்டம் அமுலில் இருக்கும் என இராணுவப் பேச்சாளர் லெப்டினன் ஜெனரல் சவேந்திர சில்வா தெரிவித்துள்ளார்.

ஏற்கனவே திவுலப்பிட்டிய மற்றும் மினுவாங்கொடை ஆகிய பொலிஸ் பிரிவுகளில் ஊடரங்குச் சட்டம் அமுல்படுத்தப்பட்டுள்ளமையும் குறிப்பிடத்தக்கது. (ஜ-4)

# தமிழ் மக்கள் இணைந்து செயலாற்ற வேண்டும்

(கொழும்பு)

**தமிழ் மக்கள் இனங்களாக பிரிந்து செயற்படுவதை விடுத்து, இணைந்து செயலாற்ற வேண்டுமென தமிழ்த் தேசியக் கூட்டமைப்பின் மட்டக்களப்பு மாவட்ட பாராளுமன்ற உறுப்பினர் இரா.சாணக்கியன் தெரிவித்தார்.**

கடந்த பாராளுமன்றத் தேர்தலில் அம்பாறை மாவட்டத்தில், தமிழ்த் தேசியக் கூட்டமைப்பிற்கு ஆசனம் எதுவும் கிடைக்கவில்லை என்றும் தெரிவித்தார்.

இந்த விடயம் தொடர்பில், ஊடகங்களின் கேள்விக்குப் பதிலளிக்கும் போது அவர் மேற்கண்டவாறு தெரிவித்தார்.

கிழக்கு மாகாணத்தில் கடந்த பாராளுமன்றத் தேர்தலின் போது இன ரீதியான கருத்துகள் முன்வைக்கப்பட்டதாகவும் அவர் மேலும் சுட்டிக்காட்டினார்.(ஜ-4)

# சம்பிக்கவின் சாரதி கைது

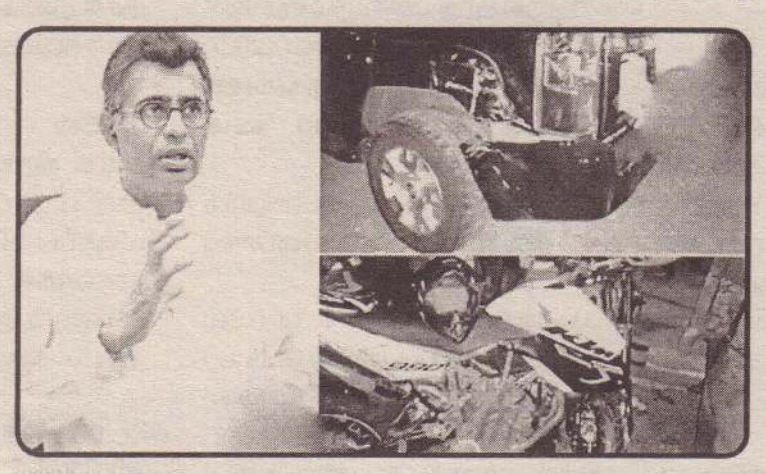

(கொழும்பு)

ராஜகிரியவில் விபத்து ஏற்படுத்தியதாக முன்னாள் அமைச்சர் பாட்டலி சம்பிக்க ரணவக்கவின் சாரதி திலம் துசித குமாரா நேற்றுக் கைது செய்யப்பட்டுள்ளார்.

சம்பிக்க ரணவக்கவின் சாரதி ராஜகிரியவில் விபத்து ஏற்படுத்தியதாக குற்றம் சுமத்தப்பட்டு கடந்த 29 ஆம் திகதி நீதிமன்றத்தில் ஆஜராகும்மாறு பிடியாணை பிறப்பிக்கப்பட்டிருந்த போதும், அவர் நீதிமன்றில் ஆஜராகவில்லை.

இதேவேளை கொழும்பு உயர் நீதிமன்றில் முன்னாள் அமைச்சர் பாட்டலி சம்பிக்க ரணவக்கவின் சாரதி திலம் துசித குமாரா நேற்றுக் கைது செய்யப்பட்டுள்ளமையும் குறிப்பிடத்தக்கது. (ஜ-4)

# பாராளுமன்றத் தேர்தலில் வாக்கெண்ணல் எவ்வாறு நடைபெறுகிறது?

02

(நீங்களும் அறிந்து கொள்ளுங்கள்)

கலாநிதி க.தவலிங்கம்
தவிசாளர்–எல்லை நிர்ணய ஆணைக்குழு,
ஓய்வுநிலை நில அளவையாளர் நாயகம்.

**கேள்வி 3:-** வாக்குகளையும் விருப்பு வாக்குகளையும் எண்ணும் முறையை யார் தீர்மானிக்கிறார்கள்?

**பதில் :-** இது சட்டத்தில் கூறப் பட்டுள்ளது. வாக்குகளையும் விருப்பு வாக்குகளையும் எண்ணும் நடவடிக்கைகள் தொடர்பாக 1981 ஆம் ஆண்டின் 1 ஆம் இலக்க பாராளுமன்றத் தேர்தல்கள் சட்டத்தின் 49 ஆம் பிரிவு முதல் 56 ஆம் பிரிவு வரை மற்றும் அஞ்சல் வாக்குகள் தொடர்பாக அச்சட்டத்தின் 2 ஆம் அட்டவணையின் 18 ஆம் ஒழுங்கு விதிகள் முதல் 28 ஆம் ஒழுங்கு விதிகள் வரையுள்ள சட்டவிதிகள் ஊடாக ஏற்பாடுகள் குறித்தொக்கப் பட்டுள்ளன. இது தொடர்பான சுருக்கமான அறிவுறுத்தல்கள் அடங்கிய வழிகாட்டிக் கோவை ஒவ்வொரு வாக்கெண்ணும் அதிகாரிக்கும் வழங்கப்படுவதோடு ஒவ்வொரு வாக்கெண்ணும் உத்தியோகத்தருக்கும் அது சம்பந்தமான அறிவுரைகளும் வழங்கப்படும்.

**கேள்வி 4:-** வாக்களிப்பு நிலையங்கள் எதன் அடிப்படையில் அமைக்கப்படுகின்றன?

பதில் :- இட வசதி, போக்குவரத்து வசதி போன்ற பல விடயங்களைக் கருத்திற்கொண்டே அமைக்கப்படுகின்றன. இந்த தேர்தலில் யாழ்ப்பாண நிர்வாக மாவட்டத்தில் 479,584 வாக்காளர்களும் கிளிநொச்சி நிர்வாக மட்டத்தில் 92,264 வாக்காளர்களும் மொத்தமாக யாழ். தேர்தல் மாவட்டத்தில் 571,848 பேர் வாக்களிக்க தகுதி பெற்று இருந்தார்கள்.

அதேபோன்று யாழ்.நிர்வாக மாவட்டத்தில் 508 வாக்களிப்பு நிலையங்களும் கிளிநொச்சி நிர்வாக மாவட்டத்தில் 107 வாக்களிப்பு நிலையங்களுமாக மொத்தமாக 615 வாக்களிப்பு நிலையங்கள் யாழ்.தேர்தல் மாவட்டத்தில் அமைக்கப்பட்டிருந்தன.

இத்தகவலின் அடிப்படையில் பார்க்கும் போது யாழ்.நிர்வாக மாவட்டத்தில் சராசரியாக 1000 வாக்காளர்களுக்கு ஒரு வாக்களிப்பு நிலையமும் கிளிநொச்சி நிர்வாக மாவட்டத்தில் சராசரியாக 900 வாக்காளர்களுக்கு ஒரு வாக்களிப்பு நிலையமும் அமைக்கப்பட்டிருந்திருக்கும் என ஊகித்துக் கொள்ளலாம்.

**கேள்வி 5:-** வாக்கெண்ணும் நிலையங்கள் **(counting centres)** எதன் அடிப்படையில் அமைக்கப்படுகின்றன?

**பதில் :-** வாக்கெண்ணும் நிலையங்கள் தேர்தல் முறையைப் (ஜனாதிபதித் தேர்தல், பாராளுமன்றத் தேர்தல் போன்றவற்றை) பொறுத்து மாறுபடலாம். பொதுவாக 7000-10,000 வரையிலான வாக்காளர்களுக்கு ஒரு வாக்கெண்ணும் நிலையம் என்ற அடிப்படையில் அமைக்கப்படுகின்றன: இந்தத் தேர்தலில் யாழ்ப்பாண தேர்தல் மாவட்டத்தில் வாக்கெண்ணும் நிலையங்களாக யாழில் 73 நிலையங்களும் கிளிநொச்சியில் 14 நிலையங்களும் மொத்தமாக 87 வாக்கெண்ணும் நிலையங்களும் இதைவிட 16 தபால் மூல வாக்கு எண்ணும் நிலையங்களும் அமைக்கப்பட்டிருந்தன.

இத்தகவலின் அடிப்படையில் பார்க்கும் போது யாழ்.நிர்வாக மாவட்டத்தில் சராசரியாக 6,600 வாக்காளர்களுக்கு ஒரு வாக்கெண்ணும் நிலையமும் அதேபோல் கிளிநொச்சி நிர்வாக மாவட்டத்தில் சராசரியாக 6,600 வாக்காளர்களுக்கு ஒரு வாக்கெண்ணும் நிலையமும் அமைக்கப்பட்டிருந்திருக்கும் என ஊகித்துக் கொள்ளலாம்.

இதன் அடிப்படையில் பார்க்கும் போது ஒவ்வொரு வாக்கெண்ணும் நிலையத்திற்கும் வாக்கு எண்ணுவதற்காக 7 இற்கு மேற்பட்ட வாக்குபெட்டிகள் வந்திருக்கும்.

**கேள்வி 6:-** வாக்களிப்பு முடிவுபெற்றபின் வாக்கெடுப்பு நிலையத்திலிருந்து வாக்குப்பெட்டிகளும் மற்றைய ஆவணங்களும் வாக்கெண்ணும் நிலையத்திற்கு எடுத்துச் செல்லப்படுகின்றன. இவற்றுள் முக்கியமான ஆவணங்கள் எவை?

**பதில் :-** எல்லா ஆவணங்களும் முக்கியமானவையே. ஆனால் வாக்கெண்ணுவதற்கு பின்வரும் ஆவணங்கள் உடனடியாகத் தேவைப்படும்.

1) போடப்பட்ட வாக்குகளைக் கொண்ட முத்திரையிடப்பட்ட வாக்குப் பெட்டி/கள்.

2) முத்திரையிடப்பட்ட உறையில் உள்ள இவ் வாக்குப் பெட்டியின் சாவி /கள்.

3) முத்திரையிடப்பட்ட உறையில் உள்ள (வாக்குப் பெட்டியில்) போடப்பட்ட வாக்குகளின் கணக்கறிக்கை,

4) "Z" அறிக்கை

இந்த நான்கு ஆவணங்களையும் தலைமை வாக்கெண்ணும் அதிகாரி தன்வசம் வைத்திருப்பார். தேவையான நேரங்களில் வாக்கெப்பு நிலையத்தில் இருந்து பெறப்படும் வாக்குப்பெட்டிகள் மற்றும் ஆவணங்களைப் கட்சிகளால் நியமிக்கப்படுகின்ற வாக்கெண்ணல் முகவர்கள் பார்வையிடுவதற்கு அனுமதி வழங்கப்படும்.

**கேள்வி 7a :-** "Z" அறிக்கை என்றால் என்ன?

பதில் :- "Z" அறிக்கை என்பது வாக்கெடுப்பு நிலையத்தில் வாக்கெடுப்பு நடைபெறுவதற்கு இடையூறாக எவையேனும் சம்பவங்கள் நடந்துள்ளனவா? என்பதுபற்றி வாக்கெடுப்பு நிலையத்தில் தலைமை வகித்த சிரேஷ்ட தலைமை தாங்கும் அதிகாரி அதற்குரிய படிவத்தில் அறிக்கை ஒன்று தயாரிப்பார். சம்பவங்கள் நடைபெறவிட்டாலும் ஒன்றும் நடைபெறவில்லை என்ற அறிக்கை தயாரிக்கப்படல் வேண்டும். இவ் வறிக்கை முத்திரையிடப்பட்ட உறையில் போடப்பட்டு வாக்கெண்ணும் நிலையத்தில் கையளிக்கப்படும்.

**கேள்வி 7b :-** வாக்கெடுப்பு நிலையத்தில் தலைமை வகித்த சிரேஷ்ட தலைமைதாங்கும் அதிகாரியால் அனுப்பப்படும் வாக்குகளின் கணக்கறிக்கையில் காணப்படும் தகவல்கள் என்ன?

**பதில் :-** வாக்குகளின் கணக்கறிக்கையில் இருக்கும் தகவல்களாவன, அவ் வாக்கெடுப்பு நிலையத்திற்கு தேர்தல் அலுவலகத்தால் வழங்கப்பட்ட மொத்த வாக்குச் சீட்டுகளின் எண்ணிக்கையும் அதன் தொடர் இலக்கங்களும், அவ் வாக்கெடுப்பு நிலையத்தில் வாக்காளர்களால் அளிக்கப்பட்ட வாக்குகளின் (வாக்குச் சீட்டுகளின்) எண்ணிக்கை, வாக்குச் சீட்டுகள் ஏதும் பழுதடைந்து இருப்பின் அவற்றின் எண்ணிக்கை, விநியோகிக்கப்படாத வாக்குச் சீட்டுகளின் எண்ணிக்கை, கேட்டுப்பெற்ற வாக்குச்சீட்டுகளின் எண்ணிக்கை போன்ற பல தகவல்கள்உள்ளடக்கப்பட்டிருக்கும்.

இவ் வாக்குகளின் கணக்கறிக்கை திறக்கப்படும் சந்தர்ப்பத்தில் அவ் விபரங்களை கட்சிகளால் நியமிக்கப்படுகின்ற வாக்கெண்ணல் முகவர்கள் பார்ப்பதற்கும் அத் தகவல்களைக் குறிப்பெடுத்துக் கொள்வதற்கும் அனுமதி வழங்கப்படும்.

**கேள்வி 8:-** "Z" அறிக்கையை விட வேறு ஏதேனும் அறிக்கைகள் தலைமை வாக்கெண்ணும் அதிகாரியிடம் கையளிக்கப்படுகின்றனவா?

**பதில் :-** ஆம். "Z" அறிக்கைகள் போன்ற வேறு பல அறிக்கைகள் வாக்கெண்ணும் அதிகாரியிடம் சமர்ப்பிக்கப்படுகின்றன. அவை வாக்கெடுப்பு நிலையத்தில் இருந்த கட்சி முகவர்களின் "ZA" அறிக்கைகள். வாக்கெடுப்பு நிலையத்தில் கடமையாற்றிய பொலிஸ் அலுவலரின் "ZP" அறிக்கைகள் வாக்கெடுப்பு சம்பந்தமான கண்காணிப்பாளர்களின் "ZLOB" அறிக்கைகள் மற்றும் வலயத்திற்குப் பொறுப்பான **(ARO)** உதவித் தெரிவத்தாட்சி அலுவலரின் அலுவலரின் "ZARO" அறிக்கைகள் என்பனவாகும்.

இவ்வாறு பல அறிக்கைகள் கையளிக்கப்பட்டாலும் முதலில் ஒவ்வொரு வாக்கெடுப்பு நிலையத்திற்குமான "Z" அறிக்கைகள் மட்டுமே திறக்கப்படுகின்றன.

அவ்வறிக்கையில் ஏதாவது ஒரு வாக்கெடுப்பு நிலையத்தில் வாக்கெடுப்பு நடைபெறுவதற்கு இடையூறாக எவையேனும் சம்பவங்கள் நடந்திருந்தால் மட்டுமே அவ்வாக்கெடுப்பு நிலையத்திற்கான மற்றைய அறிக்கைகளும் (ZA, ZP போன்றவை) திறந்து பார்க்கப்படும். மற்றும்படி அவை திறக்கப்படுவதில்லை.

இவ்வாறு தலைமை வாக்கெண்ணும் அதிகாரி தன்னால் பெறப்பட்ட (தனக்கு ஒதுக்கப்பட்ட) வாக்கெடுப்பு நிலையங்களின் "Z" அறிக்கைகளையும் பரீட்சித்துப்பார்த்து ஒவ்வொரு வாக்கெடுப்பு நிலையத்திலும் இடம்பெற்றிருக்கும் சம்பவங்கள் தொடர்பான சுருக்க விபரமொன்றை ZCCO படிவத்தில் தயாரித்து அதனையும் "Z" அறிக்கைகளின் மூலப்பிரதிகளையும் தெரிவத்தாட்சி அலுவலரிடம் **(RO)** தானாகவே கொண்டு சென்று கையளிப்பார்.

தெரிவத்தாட்சி அலுவலர் ZCCO அறிக்கையும் "Z" அறிக்கைகளையும் பரீட்சித்துப்பார்த்து எவ்வித பிரச்சினைகளும் இல்லாத விடத்து ZCCO அறிக்கையின் பின்புறத்தில் வாக்குச்சீட்டுகளை எண்ணத் தொடங்குவதற்கான அனுமதியை வழங்குவார். தெரிவத்தாட்சி அலுவலர் **(RO)** என்பவர் அம்மாவட்டத்திற்குரிய அரச அதிபர் ஆவார்.

(தொடரும்)

# 20 ஆவது திருத்தச் சட்ட மூலம் ஜனநாயகத்திற்கு ஆபத்து

## ஐ.நாவில் அருட்தந்தை

(கொழும்பு) இலங்கை அரசாங்கத்தினால் முன்மொழியப் பட்டுள்ள 20ஆவது திருத்தச் சட்டமூலம் ஜனநாய கத்துக்கு ஆபத்தாக அமையுமென அருட்தந்தை ஆ.குழந்தைசாமி ஐ.நா.வில் எடுத்துரைத்துள்ளார்.

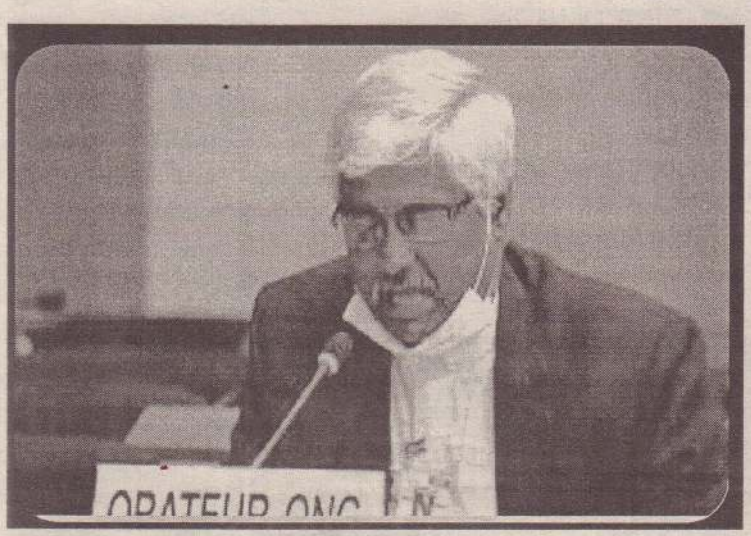

ஐ.நா.மனித உரிமைகள் சபையின் 45 ஆவது கூட்டத் தொடர் கடந்த செப்டெம்பர் 14 ஆம் திகதி ஆரம்பமாகியது.

இந்த கூட்டத்தொடர் எதிர் வரும் ஒக்டோபர் 7ஆம் திகதி வரை நடைபெறவுள்ளது.

அந்த வகையில் மூன்றா வது வாரத்தில் ஐ.நா.மனித உரிமைகள் சபையின் பிரதான அவையில் இடம்பெற்ற பிரிவு 6 தொடர்பான பொது விவா தத்தில் தமிழ் உலகம் என்ற அமைப்பு சார்பாக உரையா ற்றிய அருட்தந்தை ஆ.குழ ந்தைசாமி இவ்வாறு தெரிவித் தார்.

இவ்விடயம் தொடர்பாக அவர் மேலும் கூறியுள்ளதா வது,

"புதிய அரசியல் அமைப்பு அதிகார பகிர்வின் அடிப்படைக் கொள்கைகளை தெளிவாக, வெளிப்படையாக ஏற்றுக் கொள்ளவேண்டும்.

மேலும், புதிய அரசமை ப்பை உருவாக்கும்போது உரு வாக்க உரிமையுள்ளவர்களு க்கு உரிய இடத்தை வழங்க வேண்டும்.

20ஆவது அரசமைப்பு திருத்தச் சட்டம், ஜனாதிபதி க்கு தனது ஆட்சிக்காலத்தில் சட்ட ரீதியான நடவடிக்கைக ளிலிருந்து விடுவிக்கிறது.

ஜனாதிபதி தனக்கு எத் தனை அமைச்சுகளையும் வைத்துக் கொள்ளலாம். பாரா ளுமன்ற பேரவை பாராளும ன்ற உறுப்பினர்களால் மட்டும் உருவாக்கப்படுகிறது.

இதனால் பிற பாராளுமன்ற கட்சிகளிலிருந்து உறுப்பினர் களையும் திறமைவாய்ந்த, ஒழுக்கமுள்ள நபர்களையும் சேர்க்காமல், இலங்கையின் பன்மைத்தன்மையை அழிக்கி றது.

ஜனாதிபதி பாராளுமன்ற த்தை ஓராண்டுக்கு பிறகு எப் பொழுது வேண்டுமானாலும் பிரதமருடன் கலந்து ஆலோசிக் காமல் கலைக்க அதிகாரம் உண்டு.

அதேபோன்று பிரதமர் அவரால் பரிந்துரை செய்யப் பட்ட இருவர், எதிர்க்கட்சி தலைவர், அமைச்சர், இர ஜாங்க அமைச்சர், இணை அமைச்சர் ஆகியோரை எப் பொழுது வேண்டுமானாலும் ஜனாதிபதி நீக்கலாம், எவரை வேண்டுமானாலும் நியமிக்க லாம்.

இதனால் பாராளுமன்ற பேரவை அரசியலமைப்பு பேர வையைவிட பலவீனமாகக் கப்பட்டுள்ளது.

தேசிய உருவாக்க அமைப் பையும்சேவையை தணிக்கை செய்யும் அமைப்பையும் கலை த்து விட்டார்.

எத்தனை அமைச்சர்கள், இணைஅமைச்சர்கள், இரா ஜாங்க அமைச்சர்கள் வேண்டு மானாலும் நியமிக்கலாம்.

ஜனாதிபதியின் சர்வாதி காரம் இலங்கையில் மக்க ளாட்சியை அகற்றியது. மக்க ளாட்சி அழிப்பு சர்வாதிகார த்தை பெற்றெடுக்கும். அது தமிழ் மக்களுக்கும் பாதிப்பை ஏற்படுத்தும்.

எனவே இந்த பேரவை, தமிழ் மக்களின் உரிமை யைப் பாதுகாக்கும் நடவடிக் கைகளை முன்னெடுக்க வேண் டும்" என அவர் மேலும் தெரி வித்தார். (நி-4)

# மூன்றாவது தடவையாக தொற்றுக்குள்ளான இளைஞன்

(கொழும்பு)

இலங்கையில் மூன்றாவது முறையாகவும் கொரோனா தொற்றுக்கு உள்ளான இளைஞன் தொடர்பான தகவல் வெளியிடப்பட்டுள்ளது. ஆனமடுவ, தென்னன்குரிய பிரதேசத்தை சேர்ந்த 23 வயதான இளைஞன் மூன் றாவது முறையாகவும் கொரோனா தொற்றுக்கு உள் ளாகியுள்ளதாக வடமேல் மாகாண சுகாதார சேவை பணிப்பாளர் வைத்தியர் எம்.பரிட் தெரிவித்துள்ளார்.

குறித்த இளைஞன் கடந்த ஓகஸ்ட் 18ஆம் திகதி டுபாயில் இருந்து நாட்டுக்கு அழைத்து வரப்பட்டு ள்ளார். இதனையடுத்து வெலிகந்த கொரோனா வைத்தியசாலையில் சிகிச்சை பெற்ற போது கொரோனா தொற்றுக்குள்ளாகியதாக அடையாளம் காணப்பட்டார்.

வெலிகந்த வைத்தியசாலையில் சிகிச்சை பெற்று குணமடைந்து வீடு திரும்பிய இளைஞன் வீட்டில் தனிமைப்படுத்தப்பட்டிருந்தார்.

தனது தாயுடன் வீட்டில் தனிமைப்படுத்தப்பட்டிருந்த போது இரண்டாவது முறையாக கொரோனா அறி குறிகள் காணப்பட்ட பின்னர் கடந்த செப்டெம்பர் மாதம் 17ஆம் திகதி சிலாபம் வைத்தியசாலையில் அனு மதிக்கப்பட்டார். அங்கு மேற்கொள்ளப்பட்ட பி.சி.ஆர். பரி சோதனையில் இரண்டாவது முறையாக கொரோனா தொற்று உறுதியாகியுள்ளது.

அதற்கமைய இரணவில வைத்தியசாலையில் சிகி ச்சை பெற்றவர் மீண்டும் குணமடைந்து வீடு திரும் பியிருந்தார். குறித்த இளைஞனை உரிய தனிமைப் படுத்தல் முறையின் கீழ் அவரது வீட்டில் தனிமைப் படுத்த ஆனமடு சுகாதார வைத்திய அதிகாரிகள் அலுவலகம் நடவடிக்கை மேற்கொண்டது.

ஒக்டோபர் மாதம் 2ஆம் திகதி தனிமைப்படுத்தலில் இருந்த இளைஞன் மீண்டும் சுகயீனமடைந்து சிலா பம் வைத்தியசாலையில் அனுமதிக்கப்பட்டார்.

அங்கு மேற்கொள்ளப்பட்ட பி.சி.ஆர். பரிசோத னையில் மூன்றாவது முறையாகவும் அவருக்கு கொரோ னாத் தொற்றியமை உறுதியாகியுள்ளதாக சுகாதார பிரிவு தெரிவித்துள்ளது. இலங்கையில் மூன்றாவது முறையாகவும் கொரோனா தொற்றுக்குள்ளானதாக அடையாளம் காணப்பட்ட முதல் நோயாளி இந்த இளைஞன் என்பது குறிப்பிடத்தக்கது. (நி)

# காய்ச்சலால் மாணவன் உயிரிழப்பு

(கொழும்பு)

காய்ச்சல் காரணமாக சிகிச்சை பெற்று வந்த பாடசாலை மாணவன் நேற்று மரணமடைந் துள்ளார். வாழைச்சேனையிலுள்ள பாடசாலையில் தரம் 8 இல் கல்வி கற்றுவந்த 13 வயதுடைய மாணவனே உயிரிழந்துள்ளார்.

சில நாட்களுக்கு முன்னர் ஏற்பட்ட காய்ச்சல் காரணமாக வாழைச்சேனை ஆதார வைத்திய சாலையில் அனுமதிக்கப்பட்டு சிகிச்சை பெற்று வந் துள்ளார். இந்நிலையில், மேலதிக சிகிச்சைக்காக மட்டக்களப்பு போதனா வைத்தியசாலைக்கு மாற்றப்பட்டு சிகிச்சை பெற்று வந்துள்ளபோதும் குறித்த மாணவன் நேற்று மரணமடைந்துள்ளமை குறிப்பிடத்தக்கது. (நி)

# 600 மில்லியன் பெறுமதியான புத்தர் சிலையுடன் கைது

(மொனராகலை)

மொனராகலையில் புராதன புத்தர் சிலையை 600 மில்லியன் ரூபாவிற்கு விற்பனை செய்ய முயன்ற நால்வர் கைது செய்யப்பட் டுள்ளனர். இச் சம்பவம் தொடர்பில் தெரியவருவதாவது, நேற்று மொனராகலை கும்புக்கன பகுதியில் உள்ள நீலநிற இரத்தி னக்கல்லிலான புராதன காலத்து புத்தர் சிலையை ரூபாய் 600 மில்லியனுக்கு விற்பனை செய்ய முயற்சித்துள்ளனர். ராம்பவே, அநுராதபுரம் மற்றும் பெரதெனியா பகுதிகளைச் சேர்ந்த நால்வர் குற்றவியல் பிரிவினரால் கைது செய்யப்பட்டுள்ளதுடன் புத்தர் சிலையையும் மீட்டுள்ளனர். (நி-6)

# இளைஞர்கள் சடலமாக மீட்பு

(கொழும்பு)

நீர்கொழும்பு, செத்தபாடு - கம்மல் தொட்ட முகத்துவாரம் கடற்பகுதியில் நீராடச் சென்று காணாமல் போன 3 இளைஞர்களும் சடலங்களாக மீட் கப்பட்டுள்ளனர்.

குறித்த கடற்பகுதிக்கு நேற்று முன்தினம் 7 இளைஞர்கள் நீராடச் சென்ற நிலையில் அவர்களில் மூன்று பேர் காணாமல் போயிருந்தனர்.

நீர்கொழும்பு பகுதியிலுள்ள நண் பர் ஒருவரின் பிறந்தநாள் கொண்டா ட்டத்திற்கு சென்றிருந்த நிலையிலேயே இந்த அனர்த்தம் நேர்ந்துள்ளது.

காணாமல் போன 3 இளைஞர்க ளும் சடலங்களாக மீட்கப்பட் டுள்ளதாக பொலிஸார் தெரிவித்துள் ளனர். (ஐ-7)

# பாரதம்

## 25 கோடி பேருக்கு ஜூலைக்குள் தடுப்பூசி வழங்க இந்தியா திட்டம்

(டில்லி)

அடுத்த வருடம் ஜூலை மாதத்துக்குள் இந்தியாவில் 25 கோடி பேருக்கு கொரோனா வைரஸ் தடுப்பூசி வழங்கப்படும் என இந்திய மத்திய சுகாதார அமைச்சர் ஹர்ஷவர்தன் தெரிவித்தார்.

இந்தியாவில் உருவாக்கப்பட்டுள்ள கோவேக்சின் (covaxin) ஜைகோவ்-டி (ZyCov-D) மற்றும் பிரிட்டனின் கோவிஷீல்ட் (Covi shield) ஆகிய 3 தடுப்பு மருந்துகளின் பரிசோதனைகள் தீவிரமாக நடந்து வருகின்றன.

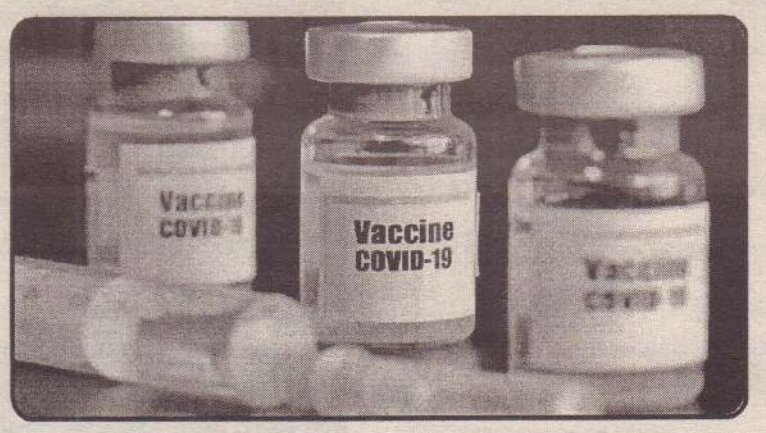


அடுத்த வருடம் ஜூலை மாதத்துக்குள் இந்தியாவில் 25 கோடி பேருக்கு கொரோனா வைரஸ் தடுப்பூசி வழங்கப்படுவதற்கான திட்டங்கள் வகுக்கப்பட்டு வருவதாகக் தெரிவித்தார்.

இந்த மாத இறுதிக்குள் கொவிட்-19 தடுப்பூசி தேவைப்படுவோருக்கான முன்னுரிமை பட்டியலை தயாரித்துத் தருமாறு மாநில அரசுகளிடம் கோரப்படும். இதற்கான ஏற்பாடுகளை மத்திய அரசு மேற்கொண்டு வருகிறது எனவும் அவர் குறிப்பிட்டார்.

கொரோனா வைரஸ் தொற்று நோய்க்கு எதிராகக் களத்தில் உள்ள மருத்துவர்கள், தாதியர்கள், மருத்துவ உதவியாளர்கள், கண்காணிப்பு அதிகாரிகள், பரிசோதனை மற்றும் சிகிச்சையில் ஈடுபட்டுள்ளவர்களுக்கு முன்னுரிமை அடிப்படையில் முதலில் தடுப்பூசி செலுத்தப்படும் எனவும் தெரிவித்தார்.

ரஷ்யாவின் "எஸ்புட்னிக்-வி" தடுப்பு மருந்தைப் பெறுவது குறித்து இந்திய அரசு பரிசீலித்து வருகிறது. எனினும் இது குறித்து எந்த இறுதி முடிவும் எடுக்கப்படவில்லை எனவும் மத்திய சுகாதார அமைச்சர் குறிப்பிட்டார். (நி)

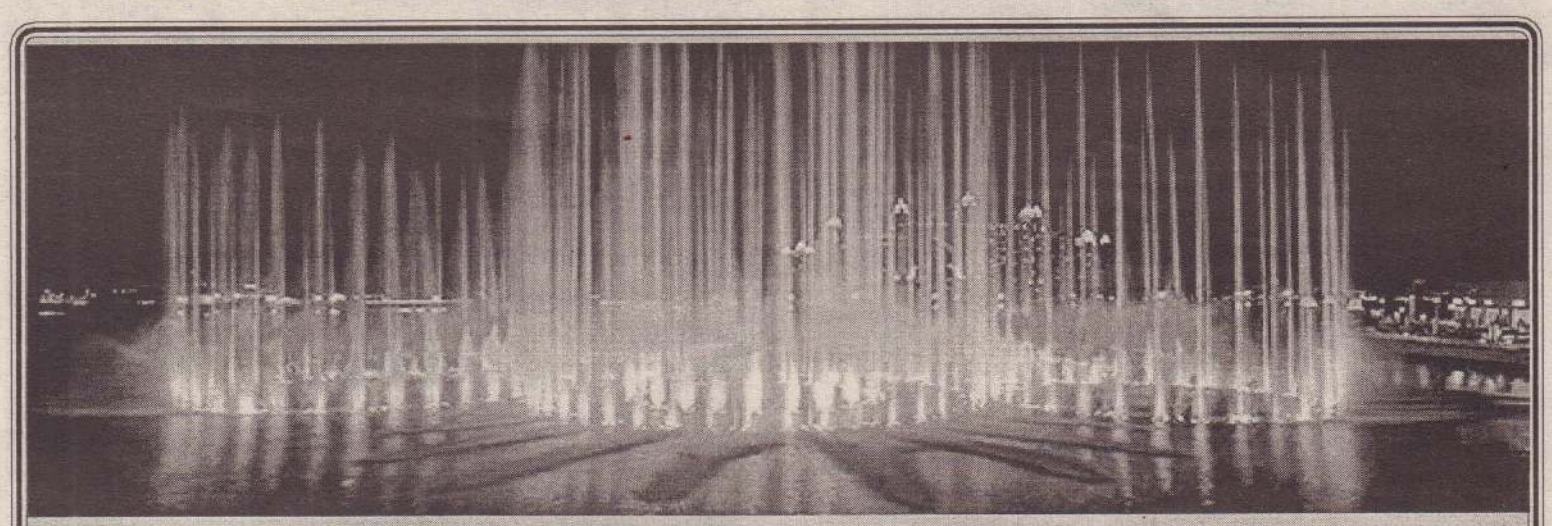

டுபாய் நகரில் சுற்றுலாப் பயணிகளைக் கவரும் வகையில் புர்ஜ் கலீபா, டுபாய் மால், புர்ஜ் அல் அரப், பால்ம் ஜுமைரா, பல்வேறு பொழுதுபோக்கு மையங்கள், கடற்கரை பகுதிகள் ஆகியவை இருந்து வருகின்றன. இந்த நிலையில் சுற்றுலாப் பயணிகளை மேலும் கவரும் வகையில் உலகின் மிகப்பெரிய செயற்கை நீரூற்று ஒன்று எதிர்வரும் 22 ஆம் திகதி திறக்கப்படவுள்ளது. இந்த நீரூற்று டுபாய் நகரின் பால்ம் ஜுமைரா பகுதியில் உள்ளது. இந்த நீரூற்று 'தி பாய்ண்ட்' என அழைக்கப்படும்.

## சங்கிலித் தொடர் விபத்தில் சிக்கி 18 பேர் உடல் நசுங்கிப் பலி

(பீஜிங்)

சீனாவில் நிகழ்ந்த சங்கிலித் தொடர் வீதி விபத்தில் 18 பேர் சம்பவ இடத்திலேயே உடல் நசுங்கிப் பரிதாபமாக உயிரிழந்தனர்.

சீனாவின் வடகிழக்கு பகுதியில் உள்ள சிலின் மாகாணம் புயூ நகரிலுள்ள நெடுஞ்சாலையில் நேற்று முன்தினம் காலை சரக்கு லொறி ஒன்று வேகமாகச் சென்று கொண்டிருந்தது. அப்போது திடீரென சாரதியின் கட்டுப்பாட்டை இழந்த லொறி வீதியில் தறிகெட்டு ஓடியது.

இதையடுத்து முன்னால் சென்று கொண்டிருந்த டிரக்டர் ஒன்றின் மீது லொறி பயங்கரமாக மோதியது.

அதன் பின்னரும் நிற்காமல் ஓடிய லொறி வீதியின் நடுவே இருந்த தடுப்புச் சுவரை உடைத்துக் கொண்டு எதிர்த்திசையில் பாய்ந்தது. அப்போது எதிர்த் திசையில் வந்த ஒரு மினி வானுடன் லொறி நேருக்கு நேர் மோதியது.

இந்த சங்கிலி தொடர் விபத்தில் 18 பேர் சம்பவ இடத்திலேயே உடல் நசுங்கிப் பரிதாபமாக உயிரிழந்தனர். ஒருவர் படுகாயமடைந்தார். விபத்து தொடர்பான மேலதிக விசாரணைகளை பொலிஸார் முன்னெடுத்து வருகின்றனர். (நி)

## இத்தா புரட்டிப்

- 2 பேர் ப
- நூற்றுக்
- வாகனம்

(ரோம்)

பிரான்ஸ் நாட்டின் தெற்குப் பகுதிகள் மற்றும் இத்தாலியின் வடமேற்கு பகுதிகளை 'அலெ

க்ஸ்
பெ
யுள்
ப

## கார்க்குண்டு 15 பேர் உ

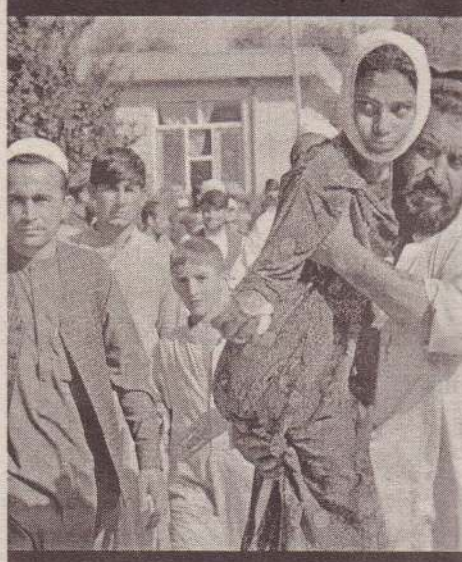

(காபூல்)

கிழக்கு ஆப்கானிஸ்தான் மாகாணமான நங்கர்ஹாரில் உள்ள அரசாங்க கட்டடத்தை குறிவைத்து நடத்தப்பட்ட தற்கொலை கார்க்குண்டுவெடிப்பு தாக்குதலில் 15 பேர் உயிரிழந்துள்ளதாக சர்வதேச ஊடகங்கள் தெரிவிக்கின்றன.

நங்கர்ஹார் மாகாணத்தில் கானிகெல் மாவட்டத்தில் சில இராணுவ வசதிகளையும் வைத்திருந்த ஒரு நிர்வாக கட்டடத்தின் நுழைவாயிலில் இந்த தாக்குதல் நடத்தப்பட்டது.

# வெளிநாடு

# ...லி, பிரான்ஸ் ஆகிய நகரங்களை ...ப் போட்ட 'அலெக்ஸ்' புயல்

## ...லி, 8 பேர் மாயம்
## ...கணக்கான வீடுகள் வெள்ளத்தில் மூழ்கின
## ...ப் போக்குவரத்து முற்றாக முடக்கம்

...' என்ற சக்தி வாய்ந்த புயல் ...ரும் பாதிப்பை ஏற்படுத்தி ...ள்ளது.

...பிரான்ஸ் நாட்டின் தெற்குப் பகுதிகள் மற்றும் இத்தாலியின் வடமேற்கு பகுதிகளை 'அலெக்ஸ்' என்ற சக்தி வாய்ந்த புயல் சின்னாபின்னமாக்கிவிட்டது.

மணிக்கு 112 கிலோ மீற்றர் வேகத்தில் சூறாவளி காற்று சுழன்றடித்தது.

புயலைத் தொடர்ந்து மழை கொட்டியதால் பெரும் வெள்ளப் பெருக்கு ஏற்பட்டுள்ளது.

பிரான்ஸ் நாட்டின் தெற்கு பகுதியில் உள்ள நைஸ் நகரம் இந்தப் புயல் மற்றும் மழையால் பெரும் பாதிப்பை சந்தித்துள்ளது.

அங்குள்ள ஆறுகள், ஏரிகள் உள்ளிட்ட நீர்நிலைகளில் வெள்ளப்பெருக்கு ஏற்பட்டு ஊர்களுக்குள் தண்ணீர் புகுந்துள்ளது. வீதிகளில் வெள்ளம் கரை புரண்டு ஓடுவதால் வாகனப் போக்குவரத்து முற்றிலும் தடைப்பட்டுள்ளது.

நைஸ் நகரம் மற்றும் அதனைச் சுற்றியுள்ள கிராமங்களில் நூற்றுக்கணக்கான வீடுகள் வெள்ளத்தில் மூழ்கின. வீதியில் நிறுத்தப்பட்டிருந்த வாகனங்கள் வெள்ளத்தில் அடித்துச் செல்லப்பட்டன.

புயல் மற்றும் மழை வெள்ளம் தொடர்பான சம்பவங்களில் 8 பேர் மாயமாகி உள்ளனர். இதேபோல் இத்தாலியின் வட மேற்குப் பகுதிகளிலும் பல இடங்களில் வெள்ளம் பெருக்கெடுத்து ஓடுகிறது. பாலங்கள் வெள்ளத்தில் அடித்துச் செல்லப்பட்டன.

இத்தாலியின் ஆஸ்டா பள்ளத்தாக்கு மற்றும் பீட்மாண்ட் பிராந்தியத்தில் 2 பேர் வெள்ளத்தில் சிக்கி பலியானதாக அங்கிருந்து வரும் தகவல்கள் தெரிவிக்கின்றன. (நி)

## ...த் தாக்குதல்
## ...யிரிழப்பு

இந்த சம்பவத்தில் ஒரு பெண் மற்றும் நான்கு குழந்தைகள் உட்பட 15 பேர் உயிரிழந்துள்ளனர்.

இந்த தாக்குதல் சம்பவத்திற்கு எந்த தீவிரவாத குழுக்களும் இதுவரை பொறுப்பேற்கவில்லை என்பது சுட்டிக் காட்டத்தக்கது.

கடந்த காலங்களில் ஐ.எஸ்.ஐ.எஸ் மற்றும் தலிபான் போன்ற ஆயுதக் குழுக்கள் ஆப்கானிய அரசாங்கம், தேசிய பாதுகாப்பு பணியாளர்கள், மற்றும் பொதுமக்கள் மீது தாக்குதல்களை நடத்தியுள்ளன. (நி)

# கலிபோர்னியா காட்டுத் தீயில் சிக்கி 40 லட்சம் ஏக்கர் நிலங்கள் கருகின

(வோஷிங்டன்)

இந்த ஆண்டு மட்டும் கலிபோர்னியா காட்டுத்தீயில் 40 இலட்சம் ஏக்கர் நிலம் சாம்பலாகியுள்ளதாக அதிகாரிகள் தெரிவித்தனர்.

அமெரிக்காவின் கலிபோர்னியா மாகாணத்தில் ஒவ்வொரு ஆண்டும் கோடை காலத்தின்போது காட்டுத்தீ ஏற்படுவது வழக்கம். ஆனால் முன்னெப்போதும் இல்லாத வகையில் இந்த ஆண்டு கலிபோர்னியா காட்டுத்தீ மிகப் பெரிய பேரிடராக மாறியுள்ளது.

கடந்த ஓகஸ்ட் மாதம் மத்தியில் தொடங்கி தற்போது வரை கட்டுக்குள் அடங்காமல் பற்றி எரிந்து வரும் காட்டுத்தீ கலிபோர்னியாவை நிலைகுலையச் செய்துள்ளது.

சுமார் 25 பெரிய காட்டுத்தீ இன்னும் உயிர்ப்புடன் உள்ளது. இது தவிர ஒவ்வொரு நாளும் புதிது புதிதாக காட்டுத்தீ உருவாகிறது. காட்டுத்தீயை கட்டுக்குள் கொண்டுவர சுமார் 17,000 தீயணைப்பு வீரர்கள் கடுமையாக போராடி வருகின்றனர்.

இதனிடையே காட்டுத் தீயின் தாக்கம் அதிகமாக உள்ள நாபா பள்ளத்தாக்கு மற்றும் சொனோனா மாவட்டங்களில் பலத்த காற்று வீசும் என்று எச்சரிக்கப்பட்டுள்ளது. இதனையடுத்து 28,000 வீடுகள் மற்றும் பிற கட்டடங்கள் அச்சுறுத்தலில் உள்ளன.

இந்த நிலையில் இந்த ஆண்டு மட்டும் கலிபோர்னியா காட்டுத்தீயில் 40 இலட்சம் ஏக்கர் நிலம் சாம்பலாகியுள்ளதாக அதிகாரிகள் தெரிவித்தனர். இது ஒரு வரலாற்றுத் தருணமாக மாறியுள்ளதாக குறிப்பிட்ட அதிகாரிகள் கலிபோர்னியா காட்டுத்தீயில் சிக்கி இதுவரை 31 பேர் பலியானதாகவும் தெரிவித்தனர்.

மேலும் காட்டுத்தீ காரணமாக கிட்டத்தட்ட 80,000 பேர் வரை வெளியேற்றப்பட்டுள்ளதாகவும் இதுவரை 600 கட்டடங்கள், 200 இற்கும் மேற்பட்ட வீடுகள் தீக்கிரையாகி உள்ளதாகவும் தெரிவித்தனர். (நி)

# அரசியல் பலத்தை வலுப்படுத்திய அரசாங்கம் சுகாதார பாதுகாப்பை கவனிக்க தவறிவிட்டது

## ஐக்கிய தேசியக் கட்சி சாடல்

(கொழும்பு)

மக்களின் சுகாதார பாதுகாப்புகள் மற்றும் பொருளாதார விடயங்கள் தொடர்பில் முதலிடம் கொடுக்க வேண்டிய தருணத்தில் அரசாங்கம், அரசியல் இலாபத்தை கருத்திற்கொண்டும் அதிகாரங்களை அதிகரித்துக்கொள்வதிலுமே குறியாக உள்ளது என ஐக்கிய தேசியக் கட்சி கடுமையாக சாடியுள்ளது.

இது தொடர்பில் அந்தக் கட்சியின் பிரதித் தலைவர் ருவான் விஜேவர்த்தன நேற்று முன்தினம் வெளியிட்ட அறிக்கையில் தெரிவிக்கப்பட்டுள்ளது.

கொரோனா வைரஸ் பரவல் தொடர்பான நெருக்கடி இன்னமும் குறையவில்லை என்பது மினுவாங்கொடபகுதியில்வைரஸ் தொற்றாளர் ஒருவர் அடையாளம் காணப்பட்டதை அடுத்து உறுதியாகியுள்ளது.

இது ஒரு சாதாரண விடயம் கிடையாது. மிகவும் அச்சுறுத்தலான நிலைமையாகும். இந்நிலையில் வைரஸ் தொற்றாளர்கள் நாட்டில் இல்லை என்பதை அரசாங்கம் நேரடியாக அறிவிக்காவிட்டாலும் அனைத்து சுகாதார விதிமுறைகளையும் தளர்த்தியமை கவலைக்குறிய விடயமாகும்.

உலக சுகாதார ஸ்தாபனத்தின் அறிவித்தலை கவனத்திற்கொள்ளாது செயற்பட்டதன் பிரதிபலனாக எதிர்வரும் காலங்களில் பாரிய நெருக்கடிக்களுக்கு முகம்கொடுக்க வேண்டிய நிலையும் ஏற்படலாம்.

சமூக இடைவெளி பேணல் மற்றும் சுகாதாரப் பாதுகாப்பு வழிமுறைகள் என்பவற்றை மக்கள் தற்போது மறந்து செயற்பட்டு வருகின்றனர். இது தொடர்பில் அரசாங்கமும் சுகாதார அமைச்சுமே பொறுப்புக் கூற வேண்டும்.

இதேவேளை தற்போது அமெரிக்க ஜனாதிபதியும் கொரோனா வைரஸ் தொற்றினால் பாதிக்கப்பட்டுள்ளார். அதுமட்டுமன்றி அயல் நாடான இந்தியாவில்

கொரோனா தொற்றுக்குள்ளாகி இலட்சத்திற்கும் அதிகமானோர் உயிரிழந்துள்ளனர். இவ்வாறான நிலையில் நாட்டு மக்களின் சுகாதாரப் பாதுகாப்பு மற்றும் பொருளாதாரத்தை முன்னேற்றுவதற்கே அரசாங்கம் முதலிடம் வழங்க வேண்டும்.

ஆனால், அதனை விடுத்து தங்களது அரசியல் பலத்தை மேலும் வலுப்படுத்திக் கொள்வதற்காக சர்வாதிகார ரீதியில், பாசிசவாத அரசாங்கமொன்றை உருவாக்குவதற்கே அரசாங்கம் முயற்சித்து வருகின்றது என அவர் தெரிவித்தார். (நி-4)

# தியாகி திலீபனின் போராட்டம்

# சமூகத்தின் விடுதலைக்கான போராட்டமே

**(கொழும்பு)**

**தியாகி திலீபனின் போராட்டம் ஒரு சமூகத்தின் விடுதலைக்கான போராட்டம். அதற்கான கௌரவத்தை நாங்கள் கொடுத்துக்கொண்டுதான் இருக்கின்றோம். தியாகி திலீபனின் அகிம்சை வழிப் போராட்டத்தை தாங்கள் ஒருபோதும் கொச்சைப்படுத்தியதில்லை என இராஜாங்க அமைச்சர் எஸ்.வியாழேந்திரன் தெரிவித்தார்.**

உலக அஞ்சல் தினத்தை முன்னிட்டு நேற்று முன்தினம் ஞாயிற்றுக்கிழமை மட்டக்களப்பு புளியந்தீவில் நடைபெற்ற நிகழ்வில் கலந்துகொண்டதன் பின்னர் இடம்பெற்ற ஊடக சந்திப்பின்போதே அவர் இவ்வாறு குறிப்பிட்டார்.

"நாங்கள் கடந்தகாலங்களில் கூட திலீபனின் அகிம்சை வழிப் போராட்டத்தை கொச்சைப்படுத்தியவர்கள் அல்ல நாங்கள் அதனை மதிக்கின்றோம்.

இந்த நாட்டிலே இருக்கின்ற தமிழ் மக்கள் ஏனைய சமூகத்துக்கு இணையாக தலைநிமிர்ந்து வாழவேண்டும். யாருக்கும் அடிமையாக இருக்கக்கூடாது

என்ற தியாகி திலீபனின் கனவை நனவாக்க நாங்கள் இன்று அரசாங்கத்தோடு இணைந்து வேலை செய்கிறோம்.

சிலர் அரசியல் காழ்ப்புணர்ச்சி காரணமாக தியாகி திலீபனின் விடயத்தில் நாங்கள் அமைதியாக இருந்தோம் என்பதை குற்றமாகக் கருதுகின்றனர். நாங்கள் வடக்கு - கிழக்கில் இடம்பெற்ற கடையடைப்புப் போராட்டத்தை குழப்பவில்லை. மறுப்பும் தெரிவிக்கவில்லை" என அவர் மேலும் தெரிவித்தார். (நி-4)

# 425 பேர் நாடு திரும்பினர்

(கொழும்பு)

சர்வதேச ரீதியில் ஏற்பட்டுள்ள கொரோனாத் தாக்கம் காரணமாக வெளிநாடுகளில் நிர்க்கதிக்குள்ளாகியிருந்த 425 இலங்கையர்கள் நேற்று நாடு திரும்பியுள்ளனர்.

நாட்டிற்கு வருகை தந்த அனைவரும் பி.சி.ஆர். பரிசோதனைகளின் பின்னர் தனிமைப்படுத்தலுக்கு உட்படுத்தப்பட்டுள்ளமை குறிப்பிடத்தக்கது. (நி-4)

# இன்று ஒரு தகவல்

தென்கச்சி கோ. சுவாமிநாதன்

## கோபம்–ஒரு விளக்கம்

"எனக்கு யாரைப் பார்த்தாலும் எரிச்சலா வருகிறது சேர்" என்று சொல்லுவார் ஒருத்தர். அவர் எப்பவும் கோபத்திலேயே இருக்கக்கூடிய ஒரு ஆசாமி. இப்படிப்பட்டவர்களை யாரும் நெருங்க மாட்டார்கள். இவர்களுக்கு இருக்கிற பேரும் போய்விடும். புகழும் போய்விடும். மகா வீரர் என்ன சொல்கிறார்கள் தெரியுமா?

"கோபம் வந்து விட்டால் மனுசனுக்கு பிறருடைய குண நலன்கள் தெரிகிறதே இல்லை" என்கிறார். அதுமட்டுமில்லை "கோபம் வருகிறபோது நமக்குப் பிரியமா னவர்கள் கூட ஓர் இமைப்பொழுதிலே பகைவர்களாக ஆகி விடுகிறார்கள்" என்கிறார். தீ என்ன பண்ணுது? எரியக்கூடிய பொருட்களை எரித்திட்டுத் தான் அவிந்து போயிடுது. அது மாதிரி கோபம் என்ன பண்ணுதென்றால்...மனுசனை அழித்துவிட்டு அதுவும் அடங்கிப் போயிடுது. மகாவீரனுடைய இந்தக் கருத்தை விளக் கிற மாதிரி சுவாமி சின்மயானந்தர் ஒரு கதை சொல்லி யிருக் கிறார்.

அலுவலகத்திலே உத்தியோகம் பார்க்கிற ஒருத்தர் காலையிலேயிருந்து கடுமையான வேலை, பலவிதமான பிரச்சி னைகள். அந்தச் சமயம் பார்த்து மனேஜர் அவரைக் கூப்பிட்டார். இவரைப் பிடித்து வாங்கு வாங்கு என்று வாங்கிட்டார். இவர் முகத்தை உம் என்று வைத்துக்கொண்டு தன் சீட்டுக்கு வந்தார். வேலை ஓடவில்லை. யாரைப் பார்த்தாலும் கோபமா வந்தது. அட்டென்டர் மேலே சீறி விழுந்தார். அந்த ஊழியரும் எதிர்த்துப் பேசவில்லை.

முகத்தைத் திருப்பிக்கொண்டு போயிட்டார். மனேஜர் எப்ப புறப்படுவார் என்று பார்த்துக் கொண்டிருந்தார். அவர் புறப்பட்ட உடனே இவர் செருப்பை மாட்டிக்கொண்டு புறப்பட்டார். வழக்க மாக பேருந்திலே போறவர் நடந்தே புறப்பட்டார். மனது குமுறிக் கொண்டே இருக்கு. நேரிலே எதிர்த்துப் பேச முடியாத மனேஜரை மனதுக்குள்ளேயே எதிர்த்து சண்டை போட்டுக் கொண்டே வந்தார்.

வீட்டு வாசலிலே அவருடைய குழந்தைகள் விளையாடிக் கொண்டிருந்தார்கள். தூரத்திலே அப்பா வருகிறதைப் பார்த்த தும் அப்பா வந்தாச்சு என்று சொல்லிக்கொண்டே உள்ளே ஓடிப் போய் அம்மாவிட்டம் சொன்னார்கள்.

அம்மா ஜன்னல் வழியாக இவரைப் பார்த்தார். ரொம்ப கோபமாக வருகிறது தெரிந்தது. இந்த நேரம் பிள்ளைகள் வாசலிலே சத்தம் போட்டு விளையாடிக் கொண்டிருந்தால் அடித்தாலும் அடித்து விடுவார் என்று பயந்து பிள்ளைகளை பக்கத்து வீட்டுக்கு அனுப்பி வைத்தார். அவர் வந்தார். வாசலிலே பிள்ளைகள் சத்தம் இல்லை. அமைதியாக இருந்தது. அவருடைய கோபத்துக்கு வடிகால் கிடைக்கவில்லை. சத்தம் போட்டால்தானே திட்ட முடியும்? வாசல் கேற் திறந்து வைக்கப் பட்டிருந்தது. அது மூடியிருந்தாலும் ஏன் திறந்து வைக்க வில்லை என்று சத்தம் போடலாம். அதுவும் இல்லை. வீடு சுத்தமாக துப்புரவாக பெருக்கி வைக்கப்பட்டிருந்தது. அந்தந்த சாமான் அந்தந்த இடத்திலே இருந்தது. அதனாலே என்ன இது வீடு இருக்கிற இலட்சணம் என்று சத்தம் போடலாம் என்றால் அதுக்கும் சந்தர்ப்பம் இல்லை.

அவர் வழக்கமாக உட்காருகிற நாற்காலிக்கு மேலே மின் விசிறி சரியான அளவுக்கு போடப்பட்டிருந்தது. ஐந்து நிமிடம் உட்கார்ந்தார். பின்பு எழுந்து போய் உடைகளை மாற்றிக்கொண் டார். குழாயடியிலே தண்ணீர் எடுத்து வைக்கப்பட்டிருந்தது. பக்கத்திலே ஒரு செம்பு.

கால் கழுவிக்கொள்கிறதிலேயும் குறை ஏதும் இல்லை. மனைவியிடம் கோபிக்கிறதுக்கு வழியே இல்லை. திரும்பி வந்தார். நாற்காலியிலே உட்கார்ந்தார். எதிரிலே உள்ள மேசையிலே கோப்பி வைக்கப்பட்டிருந்தது. அதுவும் சரியான முறையிலே இருந்தது. இதிலேயும் அவரால் சண்டை பிடிக்க முடியவில்லை. கோப்பியை எடுத்து குடிக்க ஆரம்பித்தார். சீனி இல்லை. இதுதான் சந்தர்ப்பம் என்று கத்த ஆரம்பித்தார். சமையலறையில் இருந்து என்ன வேணும் என்று கேட்டார் அந்த அம்மா.

நாள் பூரா கஷ்டப்பட்டுவிட்டு வந்திருக்கிறேன். கோப்பி கொடுக்கிற இலட்சணத்தைப் பார். உங்க பாட்டன் வீட்டு சொத்தா குறைந்து போவதற்கு என்று கத்த ஆரம்பித்தார். அந்த அம்மா அலட்டிக்காமல் வந்து கரண்டியாலே கோப் பியை கலக்கினார். இப்ப கோப்பியை எடுத்துக் குடித்தார். இனிப்பு அளவாக இருந்தது. சீனி அடியிலே இருந்திருக்கிறது அவ்வளவு தான். வாழ்க்கையிலே மகிழ்ச்சி என்பது இப்படித் தான். மறைந்து கிடக்கிறது. மனதை அப்பப்போ சோதனை செய்து கலக்கி அந்த இனிமையை வெளியிலே கொண்டு வர வேண்டியிருக்கு என்கிறார் சுவாமி சின்மயானந்தர்.

"கோபம் வந்து விட்டால் மனுசனுக்கு பிறருடைய குண நலன்கள் தெரிகிறதே இல்லை" என்கிற மகா வீரர் வாக்கு எவ்வளவு உண்மை என்பது இந்தக் கதையிலேயிருந்து தெரியுதா இல்லையா? ஒருத்தர் சொன்னார்..."சேர் எனக்கு கல்யாணம் ஆகி ஏழு வருடம் ஆகிறது. என் மனைவி கோபத்திலே என்னை எவ்வளவு தான் திட்டினாலும் பதிலுக்கு நான் திட்டினதே இல்லை" என்றார். அது எப்படி முடிகிறது உங்களாலே என்றேன். "பதிலுக்கு நான் திட்டுறதுக்கு இதுவரைக்கும் எனக்கு சந்தர்ப்பமே கிடைக்கவில்லை. அவ நிறுத்தினால் தானே நான் ஆரம்பிக்க முடியும்" என்றார்.

# நாட்டில் மீண்டும் தலைதூக்கும் கொரோனா

## மக்களே அவதானம்!

## களனி பல்கலை மாணவர்கள் வீடுகளில் தங்கியிருங்கள்

(கொழும்பு)

களனி பல்கலைக் கழகம், விக்கிரமாராச்சி ஆயுர்வேத நிலையம், யக்கல மற்றும் நய்வல உயர் தொழில்நுட்ப நிறுவனம் ஆகியவற்றில் கல்வி கற்கும் மாணவர்கள் தொடர்ந்தும் தமது வீடுகளிலேயே தங்கியிருக்குமாறு கோரிக்கை விடுக்கப்பட்டுள்ளது.

பல்கலைக்கழக மாணியங்கள் ஆணைக்குழுவின் தலைவர் இதனைக் குறிப்பிட்டுள்ளார்.

களனி பல்கலைக் கழகம் மற்றும் கம்பஹா யக்கல விக்கிரமாராச்சி தனியார் கல்வியகம் என்பன ஒருவார காலத்திற்கு மூடப்பட்டுள்ளன.

அத்துடன், பல்கலைக் கழக விடுதிகளில் தங்கியிருக்கும் மாணவர்கள் விடுதியிலியிருந்து வெளியேறுமாறும் அறிவுறுத்தல் விடுக்கப்பட்டுள்ளது.

இந்த நிலையில், நாட்டில் ஏற்பட்டுள்ள நிலைமையைக் கருத்திற்கொண்டு, பல்கலைக்கழக மானியங்கள் ஆணைக்குழு இதனைத் தெரிவித்துள்ளமை குறிப்பிடத்தக்கது. (ஜ-4)

## உடல் நலக்குறைவு ஏற்பட்டால் உடன் வைத்தியரை அணுகுங்கள்

(கொழும்பு)

மினுவாங்கொடை, திவுலப்பிட்டிய மற்றும் வெயாங்கொடை ஆகிய பிரதேசங்களுக்கு கடந்த 7 நாட்களுக்குள் சென்று வந்த நிலையில், யாருக்கேனும் உடல் நலக்குறைவு ஏற்பட்டிருந்தால் உடன் வைத்தியரை அணுகுமாறு தெரிவிக்கப்பட்டுள்ளது.

கொவிட்-19 பரவலைத் தடுப்பதற்கான தேசிய செயலணியின் தலைவரும் இராணுவத் தளபதியுமான சவேந்திர சில்வா இதனைத் தெரிவித்துள்ளார். (ஜ-4)

## தேவையற்ற வகையில் வெளியே வரவேண்டாம்

### மக்களுக்கு அறிவுறுத்து

(கொழும்பு)

கொரோனா வைரஸ் அதிகாரிகளின் கட்டுப்பாட்டிலிருந்து சமூகத்திற்குள் சென்று பரவக்கூடியது.

எனவே அத்தியாவசிய தேவைகளுக்காக மாத்திரம் பொது மக்களை சமூகத்திற்குள் நடமாடுமாறு பிரதம தொற்றுநோயியல் நிபுணர் சுதத் சமரவீர கேட்டுக் கொண்டுள்ளார்.

திவுலுப்பிட்டியவில் கொரோனா நோயாளி என அடையாளம்காணப்பட்ட பெண் சுவாசப் பிரச்சினை எனத் தெரிவித்தே கம்பஹா பொது வைத்தியசாலைக்கு சென்றார் என்றும் அவர் சுட்டிக்காட்டியுள்ளார்.

சமூகத்திற்குள் கொரோனாத் தொற்று இனங்காணப்பட்டுள்ளமையால் மக்கள் தேவையற்ற வகையில் வெளியே செல்வதைத் தவிர்க்குமாறும் அவ்வாறு தேவைக்கு மாத்திரம் வெளியே செல்வதாக இருந்தால் சுகாதார நடைமுறைகளை பின்பற்றுமாறும் அவர் மேலும் கேட்டுக் கொண்டார். (ஜ-4)

## தனிமைப்படுத்தப்பட்ட மாணவர்கள்

(கொழும்பு)

கம்பஹா, திவுலப்பிட்டிய பகுதியில் 1500 மாணவர்கள் தனிமைப்படுத்தப்பட்டுள்ளனர்.

திவுலப்பிட்டிய பகுதியில் 16 வயதுடைய பாடசாலை மாணவியொருவர் கொரோனா தொற்றுக்குள்ளாகியுள்ளமை நேற்று உறுதி செய்யப்பட்டுள்ளது.

இந்நிலையில் குறித்த மாணவி கல்வி பயின்ற பாடசாலையைச் சேர்ந்த 1500 மாணவர்களே இவ்வாறு தனிமைப்படுத்தப்பட்டுள்ளனர். (ஜ-4)

## பயணிகள் முகக்கவசம் அணிவது கட்டாயம்

(கொழும்பு)

முகக்கவசம் அணியாத பயணிகள் பேருந்துகளில் ஏறுவதற்கு அனுமதிக்கப்படமாட்டார்கள் என, இலங்கை தனியார் பேருந்து உரிமையாளர் சங்கம் தெரிவித்துள்ளது.

இதேவேளை, ஆசனங்களின் எண்ணிக்கைக்கு மாத்திரம் பயணிகளை ஏற்றுவது தொடர்பில் இதுவரை உத்தியோகபூர்வமாக தமக்கு அறிவிக்கப்படவில்லை என, அந்த சங்கத்தின் தலைவர் கெமுனு விஜய ரத்ன தெரிவித்துள்ளார்.

எனினும், பாடசாலை விடுமுறை என்பதால் பயணிகள் எண்ணிக்கை குறைவடையும் என்றும் அவர் சுட்டிக்காட்டியுள்ளார். (ஜ-4)

## கட்டுநாயக்கவில் கட்டுப்பாடுகள்

(கொழும்பு)

இலங்கையில் சமூக மட்டத்தில் இனங்காணப்பட்ட கொரோனா பரவலையடுத்து, கம்பஹா மாவட்டத்தின் பல பொலிஸ் பிரிவுகளில் ஊரடங்கு பிறப்பிக்கப்பட்டுள்ளது.

இவ் ஊரடங்கு உத்தரவுகள் காரணமாக கட்டுநாயக்க பண்டாரநாயக்க சர்வதேச விமான நிலையமும், விமான நிலைய நிர்வாகத்தின் அறிவுறுத்தல்களுக்கு அமைய சில கட்டுப்பாடுகளை விதிக்க நடவடிக்கை எடுத்துள்ளது.

அதன்படி கட்டுநாயக்க விமான நிலையத்தின் புறப்படும் மற்றும் வருகை தரும் முனையங்களில் அமைந்துள்ள வணிக நிலையங்களுக்கான வெளியாட்கள் நுழைவுக்கு பிற்பகல் 12 மணி முதல் நிறுத்தப்பட்டுள்ளதாக விமான நிலைய பொறுப்பதிகாரி தெரிவித்தார்.

கட்டுநாயக்க சர்வதேச விமான நிலைய நிர்வாகம் விமான நிலையத்தின் வருகை முனையம் மற்றும் வருகை முனையத்தின் நுழைவாயிலை மூடுவதற்கும், பொதுமக்கள் பார்வையாளர், அரங்கம் மற்றும் ஓய்வறைகள் என்பவற்றை மூடுவது தொடர்பிலும் தீர்மானம் எடுக்கப்படவுள்ளது. (ஜ-4)

## நாடு முழுவதும் கைதிகளை பார்வையிடத் தடை

(கொழும்பு)

நாடளாவிய ரீதியில் உள்ள அனைத்து சிறைச்சாலைகளுக்கு கைதிகளை பார்வையிட செல்வது மறு அறிவித்தல் வரை தடை செய்யப்பட்டுள்ளதாக சிறைச்சாலை ஆணையாளர் நாயகம் தெரிவித்துள்ளார்.

உடன் அமுலக்கு வரும் வகையில் இந்த தடை உத்தரவு பிறப்பிக்கப்பட்டுள்ளது.

இதேவேளை நீர்கொழும்பு மற்றும் மஹர சிறைச் சாலைகளுக்கு கைதிகளை பார்வையிடச் செல்வது நேற்று முதல் மறு அறிவித்தல் வரை தடை செய்யப்பட்டுள்ளமை குறிப்பிடத்தக்கது.

திவுலப்பிட்டிய பகுதியை சேர்ந்த பெண் ஒருவர் மற்றும் அவருடைய மகள் கொரோனா தொற்றுக்கு உள்ளாதை அடுத்து திவுலப்பிட்டிய, மினுவாங்கொட மற்றும் வெயாங்கொட பொலிஸ் பிரிவுகளில் பிறப்பிக்கப்பட்ட பொலிஸ் ஊரடங்கு சட்டம் தொடர்ந்தும் அமுலில் உள்ளது.

குறித்த பெண்ணின் தொழிற்சாலை ஊழியர்கள் 400 இற்கும் அதிகமானவர்கள் வீடுகளிலேயே சுய தனிமைப்படுத்தலுக்கு உட்படுப்பட்டுள்ளதாக தெரிவிக்கப்படுகின்றது. (ஜ-4)

## சமூகத்திற்குள் எப்படி தொற்றியது கொரோனா? கண்டுபிடிக்க முடியாமல் திணறும் அதிகாரிகள்

(கொழும்பு)

திவுலுப்பிட்டியில் கொரோனாவினால் பாதிக்கப்பட்ட பெண்ணிற்கு எவ்வாறு கொரோனா தொற்றியது என்பதை கண்டுபிடிக்க முடியாமலுள்ளது என அதிகாரிகள் தெரிவித்துள்ளனர்.

இதேவேளை கம்பஹாவில் எவராவது காய்ச்சல் காரணமாக பாதிக்கப்பட்டால் அல்லது அதற்கான அறிகுறிகள் தென்பட்டால் அவர்கள் உடனடியாக தங்களை பி.சி.ஆர். சோதனைக்கு உட்படுத்தவேண்டும் என சுகாதார அதிகாரிகள் வேண்டுகோள் விடுத்துள்ளனர். (ஜ-4)

# கடல் புறா சமரின் முரசொலி!

11

## காலத்தின் பதிவு

அந்த நேசம்தான் என் வாழ்வின் நாசத்தில் வந்து முடிந்தது. எனக்கு விரோதிகள் இல்லை இருப்பது ஒரே விரோதிதான். அவன் பெயர்தான் இந்த ஓலையில் கையொப்பமாகப் பொறிக்கப்பட்டிருக்கிறது" என்று உணர்ச்சி பொங்கப் பதில் சொன்னான்.

அதுவரை கோழை போலிருந்த குணவர்மன் திடீரென நிமிர்ந்து நின்றதையும் அரச தோரணையில் பேச முற்பட்டதையும் கண்ட கருணாகர பல்லவன் கடாரத்து இளவரசனிடம் பெருமதிப்புக் கொண்டதன்றி அனுதாபத்துடனும் பேசத் தொடங்கி "அந்த ஓலையில் கையொப்பமிட்டிருப்பவனா!" என்று வினவினான்.

"ஆம், அவனேதான். ஜெயவர்மன் ஒருவர்தான் என் நாட்டில் எனக்கு விரோதி" என்றான் குணவர்மன் வருத்தம் தோய்ந்த குரலில்.

"யாரிந்த ஜெயவர்மன்?" என்றான் கருணாகர பல்லவன், விடயத்தைத் தெளிவாக அறிந்து கொள்ளும் நோக்கத்துடன்.

" என் மாற்றான்தாயின் மகன்"

"அதாவது..."

"என் சகோதரன்!"

"அப்படியானால் உங்கள் தந்தைக்கு மனைவியர் இருவரா?"

"ஆம்"

"கடாரத்தின் மன்னர் உங்கள் சகோதரரா?"

கடாரத்தின் மன்னன் என ஜெயவர்மனை இளையபல்லவன் குறிப்பிட்டதை ரசிக்காத குணவர்மனின் முகம் இலேசாகச் சுளித்தது.

"தற்சமயம் அவன்தான் அரசாள்கிறான்" என்று வெறுப்புடன் பதில் சொன்னான் குணவர்மன்"

"மன்னரை, 'அவன்' என்று சொல்கிறீர்களே?" என்று கேட்டான் இளைய பல்லவன்.

"எனக்கு நான்கு வயது சிறியவன் அவன்"

" இருந்தாலும் அரியணையில் அமர்ந்திருக்கும் மன்னரல்லவா?"

" உண்மைதான். ஆனால் சைலேந்திரர்களின் அரியணையில் அமர வேண்டியவன் அவனல்ல? நான்தான்"

"விந்தையாயிருக்கிறதே!"

" விந்தையேதுமில்லை இளைய பல்லவரே! என் தாய் தான் என் தந்தையின் பட்டமகிஷி. நான்தான் முடிசூட என் தந்தையால் தேர்ந்தெடுக்கப்பட்ட இளவரசன். கடாரத்தில் நான் தற்சமயம் இளவரசனாயிருப்பதற்கும் தந்தை இருக்கும் போது கிடைத்த பதவிதான் காரணம்"

"அப்படியா!" என்ற கருணாகர பல்லவனின் எண்ணங்கள் கடாரமன்னர்களின் குழம்பிய அரச பரம்பரைச் சிக்கல்களில் புகுந்தது. கடாரத்தின் சைலேந்திர மன்னர்கள் சில காலம் விரோதம் பாராட்டியதையும் இளையபல்லவன் நன்கு அறிந்தான்.

சமீபத்தில் கடாரத்திலும் சொர்ணத்தீவிலும் சாவகத்திலும் அரசியல் குழப்பங்கள் அதிகமாகி விட்டதையும் கருணாகர பல்லவன் உணர்ந்திருந்தானானாலும் இத்தகைய ஓர் அரியணைப்போட்டி நடக்கிறதென்பதை அறிய வாய்ப்பில்லாதிருந்ததாகையால் குணவர்மன் குறிப்பிட்ட விடயங்களைப் பூரணமாகக் கிரகிக்கச் சக்தியற்றவனானான்.

ஆகவே சில நிமிடங்கள் யோசித்த பிறகு, "குணவர்மரே! உங்கள் குடும்பக் கதையில் கலகமும் போட்டியும் ஏன் கொலை முயற்சியும் கூடக் கலந்திருக்கிறது. அவற்றை விபரித்துச் சொன்னால்தான் நான் உள்ள நிலைமையைச் சரிவர உணர முடியும்" என்றான்.

சைலேந்திர ராஜா பரம்பரைச் சிக்கலை அறிந்து கொள்ளக் கருணாகர பல்லவன் ஆவலுடன் இருந்தானானாலும் அந்த ஆவலை உடனே பூர்த்தி செய்யக் குணவர்மன் முனையவில்லை.

"இளையபல்லவரே! கடாரத்தின் கதை மகத்தானது... அதை நிதானமாகத்தான் சொல்ல வேண்டும். நீங்கள் எங்களைச் சந்தித்த முறையின் விசித்திரத்தை எண்ணிப் பார்க்கும் போது ஏதோ நல்லதொரு விதிதான் நம்மைப் பிணைத்திருக்கிறதென்று நினைக்கிறேன்.

இரவு ஆரம்பித்து ஐந்து நாழிகைகள்தான் ஆகியிருக்கின்றன. சற்று முன்பு நீங்கள் பட்ட அவதிக்குப் பின்பு உங்களுக்கும் சற்று அமைதி தேவை. ஆகவே நீராடி விட்டு வாருங்கள். உணவு அருந்திய பிறகு பேசுவோம்.

விளக்கமாக விடயத்தைக் கேட்ட பின்பு அடுத்தபடி என்ன செய்தால் இந்தப் பாலூர்ப் பெருந்துறையிலிருந்து தப்ப முடியும் என்பதை நிர்ணயிப்போம்" என்று கூறிய குணவர்மன் தன் மகளை நோக்கி, "காஞ்சனா! இளையபல்லவரை நீராடும் இடத்திற்கு அழைத்துச் செல் ஏவலாட்களை விட்டு அவருக்குச் சகல வசதிகளையும் செய்து கொடு" என்று சொல்லிக் கொண்டு போனவன் வாயிற்படிக்கருகில் திடீரெனத் திரும்பிய இளைய பல்லவனை ஏற இறங்கப் பார்த்து, "இவரும் நானும் கிட்டத்தட்ட ஒரே உயரப் பருமன் தான்.

ஆகவே என் உடைகளில் சில வற்றை இவர் அணிந்து கொள்ளலாம்" என்றும் மகளுக்கு உணர்த்திவிட்டு அறையிலிருந்து வெளியே நடந்தான்.

அவன் சென்றதும் கருணாகர பல்லவனை நோக்கிப் புன்முறுவல் செய்தாள் காஞ்சனாதேவி. "ஏன் வரலாமே இளையபல்லவரே! தந்தை உத்தரவிட்டு விட்டார். பணிப்பெண் காத்திருக்கிறேன்" என்று விஷமமாகப் பேசவும் பேசினாள்.

பதிலுக்குக் கருணாகர பல்லவன் சற்று இரைந்தே நகைத்தான். அவன் சிரிப்பின் காரணத்தை அறியாத காஞ்சனாதேவி, "ஏன் நகைக்கிறீர்கள்? என்று வினவினாள்"

"உங்களைப் பணிப்பெண்ணாகப் பெற்றால் என் கதி என்ன ஆகும் என்று நினைத்தேன். சிரிப்பு வந்தது" என்றான் கருணாகர பல்லவன்.

"ஏன் என்ன ஆகும்" நான் பணிப் பெண்ணாக வந்தால் பணிவிடைகளில் குறைவிருக்குமா?"

"இருக்காது, இருக்காது. இந்த அறைக்குள் வந்ததும் அதைப் புரிந்துகொண்டேன்"

"என்ன புரிந்துகொண்டீர்கள்?"

"வாள் முனையில் பணிவிடைகள் கிடைக்குமென்பதை"

இதைக்கேட்டதும் காஞ்சனாதேவியும் கலகலவென நகைத்தாள். "பேச்சில் வல்லவர் என்று நான் முன்னம் சொன்னதே சரியாகிவிட்டது. சரி, சரி வாருங்கள் என்று சற்றுப் பொய் அதட்டலும் போட்டு அவனை அந்த அறையை விட்டு அழைத்துச் சென்றாள் அரசகுமாரி.

குணவர்மனுக்கு கோடிக்கரை கூலவாணிகன் அமர்த்தியிருந்த மாளிகை மிகப்பெரிதாகவே இருந்ததைக் கவனித்த இளையபல்லவன், அதன் அமைப்பைப் பார்த்துக் கொண்டே அரசகுமாரியைப் பின் தொடர்ந்தான்.

அந்த அறைகள் இருந்த முறையும் பெருங்கதவுகள் இரும்புத் தாழ்ப்பாள்களுடன் பொருத்தப்பட்டிருப்பதையும் கண்ட அந்த வாலிப வீரன் அவசியமானபோது அந்த மாளிகை சிறு கோட்டையாகவும் மாறக்கூடும் என்று தீர்மானித்தான்.

ஒருவேளை அந்த வீடு கலிங்கத்தின் காவல் வீரர்களால் முற்றுகையிடப்பட்டாலும் பத்துப் பதினைந்து வீரரும் அவசியமான உணவுமிருந்தால் எதிரிகளை ஒரு வாரத்திற்கு மேல் எதிர்த்து நிற்க முடியும் என்றும் திட்டம் போட்டான் கருணாகர பல்லவன். (தொடரும்)

# இராணுவ படைமுகாமின் பெயர்ப்பலகை நடப்பட்டது

(கொட்டகலை)

கொட்டகலை கொமர்ஷல் பகுதியில் இராணுவத்தினர் அத்துமீறி நுழைந்து இராணுவ முகாம் அமைத்துள்ளதாக குறித்த இடத்தை நீண்டகால குத்தகைக்கு எடுத்தவர் ஹற்றன் நீதவான் நீதிமன்றில் வழக்கு தொடர்ந்திருக்கும் நிலையில், நான்கு நாட்களுக்கு முன்பு இராணுவப்படைப் பிரிவின் பெயர்க்கல் ஹற்றன் -தலவாக்கலை பிரதான வீதிக்கு அருகில் நடப்பட்டது. இதில் "தலைமையகம் -581 ஆவது படைப்பிரிவு" என பெயரிடப்பட்டுள்ளது. (ஜ-4)

# குடியிருப்பில் தீப்பரவல்

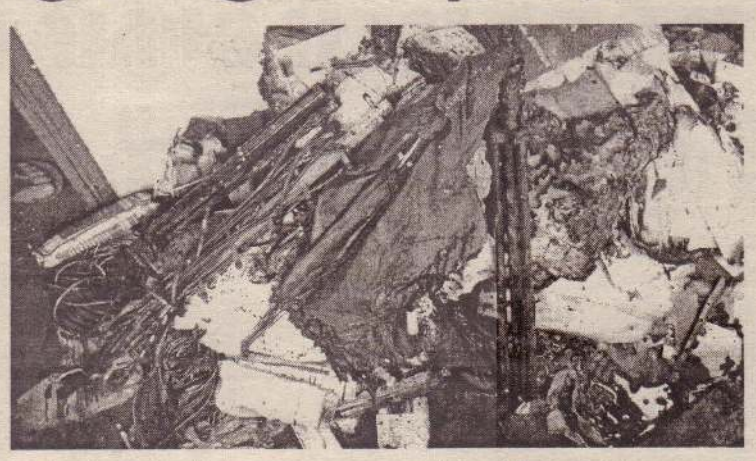

(மஸ்கெலியா)

மஸ்கெலியா பொலிஸ் பிரிவிற்குட்பட்ட மவுசாக்கலை தோட்ட சீட்டன் பிரிவில் நேற்றுக் காலை 9 மணியளவில் குடியிருப்பு பகுதியில் உள்ள வீடு ஒன்றில் தீப் பற்றியது.

இந்தத் தீப்பரவலால் எவரும் பாதிக்கப்படவில்லை என்றும் ஆனால் அக்குடியிருப்பில் வசித்தவர்களின் உடைமைகள் பாதிக்கப்பட்டுள்ளது எனவும் பொலிஸார் தெரிவித்தனர்.

அத்துடன் மேலதிக விசாரணைகளை பொலிஸார் முன்னெடுத்தனர். (ஜ-4)

# ஊரடங்கை மீறிய 10 பேர் கைது

(கொழும்பு)

கம்பஹா மாவட்டம் மினுவாங்கொட பொலிஸ் பிரிவிற்குட்பட்ட பகுதியில் பொலிஸ் ஊரடங்கு சட்டத்தை மீறிய 10 பேர் கைது செய்யப்பட்டுள்ளதாக பிரதி பொலிஸ்மா அதிபர் அஜித் ரோஹண தெரிவித்துள்ளார்.

மினுவாங்கொட பகுதியில் நேற்று முன்தினம் கொரோனா தொற்றுக்குள்ளான நபர் ஒருவர் இனங்காணப்பட்டதை அடுத்து திவுலப்பிட்டிய மற்றும் மினுவாங்கொட பகுதிகளுக்கு ஊரடங்கு சட்டம் பிறப்பிக்கப்பட்டிருந்தது. இதேவேளை பொலிஸ் ஊரடங்கு சட்டத்தை மீறிய 10 பேர் கைது செய்யப்பட்டுள்ளதுடன் அவர்களுக்கு எதிராக சட்ட நடவடிக்கை எடுக்கப்படும் என அவர் தெரிவித்துள்ளார். (ஜ-4)

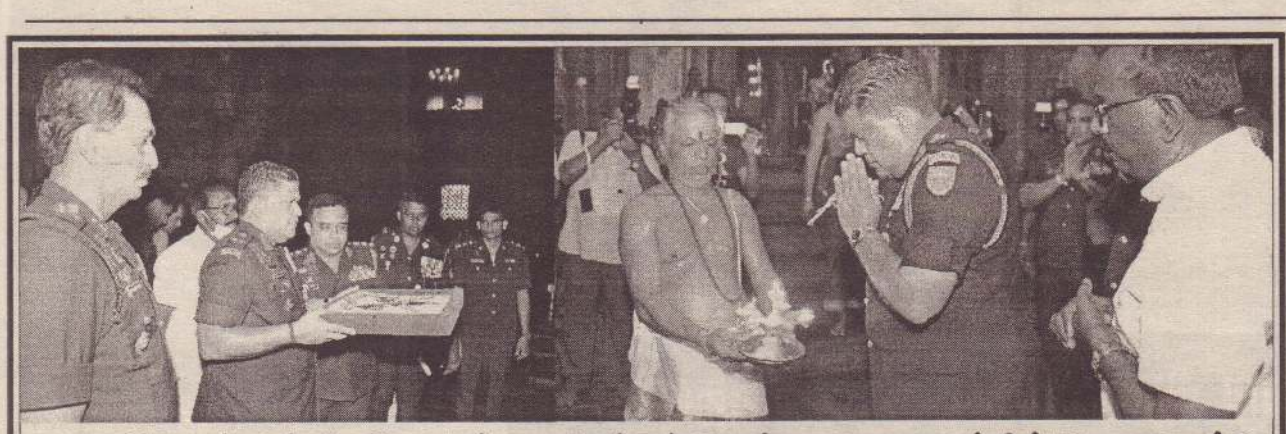

**எதிர்வரும் 10ம் திகதி கொண்டாடவிருக்கும் இலங்கை இராணுவத்தின் 71வது ஆண்டு நிறைவு விழாவினை முன்னிட்டு சர்வமத ஆராதனையின் ஓர் அங்கமாக இந்து மத பிரார்த்தனை கொழும்பு ஸ்ரீபொன்னம்பலவாணேஸ்வரம் ஆலயத்தில் கடந்த 3 ஆம் திகதி இடம்பெற்றுள்ளது.**

# கார் - மோ.சைக்கிள் மோதி ஒருவர் பலி; கார் சாரதி கைது

(மட்டக்களப்பு)

மட்டக்களப்பு கொழும்பு பிரதான வீதி சத்துருக்கொண்டான் பகுதியில் காரும் மோட்டார் சைக்கிளும் நேற்று முன்தினம் ஞாயிற்றுக்கிழமை இரவு மோதி விபத்துக்குள்ளானதில் மோட்டார் சைக்கிளை செலுத்திச் சென்றவர் உயிரிழந்துள்ளதுடன் காரை செலுத்தியவர் கைது செய்யப்பட்டுள்ளதாக மட்டு தலைமையக போக்குவரத்து பொலிஸ் பிரிவு பொறுப்பதிகாரி தெரிவித்தார். (ஜ-4)

## facebook (f) ஃபேஸ்புக் பார்த்ததில் பிடித்தவை... Like 2134

Search for people, places and things

### செந்தூரன்

ஒரு நாள் இதயத்தை பார்த்து மூளை கேட்டுச்சா, என்ன நீ எப்பொழுதும் காரணம் இல்லாமல் எல்லோருக்கும் குறுஞ்செய்தி அனுப்புகிறாய், அதற்கு இதயம் சொன்னது உனக்கு காரணம் தேவைப்படுகிறது... எனக்கு உறவு தேவைப்படுகிறது...

### சாருகேசி

உலகில் இரண்டு புனிதமான இடங்கள் உண்டு... ஒன்று தாயின் கருவறை இன்னொன்று ஆசிரியரின் வகுப்பறை... தாயின் கருவறையில் ஒருவன் உயிரைப் பெறுகிறான்... ஆசிரியரின் வகுப்பறையில் அவன் அறிவைப் பெறுகிறான்... இனிய ஆசிரியர் தின நல்வாழ்த்துக்கள்...

### றுக்ஷா

என் தாய் கருவினிலே உருவான பலனை அடைகிறேன் - நான்..! குருவே நீ திகட்டாத திரவியமாய் தரும் உன் அறிவாலே!

### கோகுலன்

முதியோர் இல்லத்தில் ஒரு தாயின் கண்ணீர்..! நீ இருக்க ஒரு கருவறை இருந்தது என் வயிற்றில்... நான் இருக்க ஒரு இருட்டறை கூடவா இல்லை.. உன் வீட்டில்...

### பைசா

உன்னிடம் இருந்து அழைப்பு வராது என்பதை அறிந்தும்... ஏனோ என மனம் தவிக்கிறது ஒவ்வொரு முறையும் என் கைபேசி சினுங்குகையில்...

### மதுயா

கவலைகளைக் கூட சில நேரங்களில் மறந்து விடுகிறோம்... ஆனால் சில காயங்களை ஏனோ மறக்க முடியவில்லை...

நீங்கள் பார்த்த பேஸ்புக்கில் உங்களுக்குப் பிடித்தவை இருந்தால் www.facebook.com/valampurii எனும் தளத்தில் பதிவு செய்யுங்கள். அவை உங்கள் பெயர்களுடன் facebook பார்த்ததில் பிடித்தவை பகுதியில் பிரசுரமாகும்.

# வெற்றுப் புத்தகமாய் வரும் சிறுவர் மனங்களில் அழகிய சித்திரம் வரைந்து மகிழ்ந்திடுங்கள்

## இன்று ஆசிரியர் தினம். அதனை முன்னிட்டு இக்கட்டுரை பிரசுரமாகிறது

நீங்கள் யாழ். போதனா வைத்திய சாலையிலுள்ள இருதய வைத்திய நிபுணர் லக்ஸ்மனின் விடுதிக்கு சென்றிருந்தால் அங்கு தொங்க விடப்பட்டிருக்கும் படச்சட்டம் ஒன்றைக் கண்டிருக்கலாம். அதிலுள்ள வசனங் களை வாசித்துமிருக்கலாம். ஒருவேளை இருதய நோய் பற்றிய பயத்தினால் வாசிக்காமலும் விட்டிருக்கலாம்.

அந்தச் சட்டம் ஆங்கிலத்தில் ஆறு சொற்களைக் கொண்ட மிக முக்கியமான சொற்றொடர், ஐந்து சொற்களைக் கொண்ட மிகமுக்கியமான சொற்றொடர், நான்கு சொற்களைக் கொண்ட மிக முக்கியமான சொற்றொடர் என்பவற் றைத் தொடர்ந்து தெரிவித்து இறுதியாக மிகவும் முக்கியத்துவம் குறைந்த சொல் எது என்பதைத் தெரிவிக்கிறது.

ஆங்கிலத்தில் ஆறு சொற்களைக் கொண்டமிகமுக்கியமானசொற்றொடர் ***I admit I made a mistake*** என்பதா கும். அதாவது 'நான் செய்தது பிழை என்பதை ஏற்றுக் கொள்கிறேன்' என்ப தாகும்.

மற்றவர்கள் பிழைவிடும் போது அவர்கள் இதனைக் கூறவேண்டும் என்று எதிர்பார்ப்போம். நாங்கள் பிழை விடும்போது இதனைச் சொல்ல மாட் டோம். அதற்குப் பதிலாக அறுபது பேர் களைச் சந்தித்து ஆறு மணித்தியால ங்களுக்கு விளக்கமளிப்போம். ஆனால் நீங்கள் இந்தச் சொற்றொடரைப் பயன் படுத்த மறந்து விடாதீர்கள்.

ஐந்து சொற்களைக் கொண்டமிக முக்கியமான சொற்றொடர் ***You did a good job*** என்பதாகும். அதாவது ஒரு வர் செய்தவேலை ஓரளவுக்காவது திருப் திகரமானதாக இருந்தால் 'நீங்கள் செய்ததுமிகவும் நன்றாக இருந்தது' என்று கூற வேண்டும்.

நான்கு சொற்களைக் கொண்ட மிக முக்கியமான சொற்றொடர் ***What is your opinion?*** என்பதாகும். நாங்கள் சேர்ந்து வேலை செய்யும் போது எமது தோழர் களிடமோ, சக ஊழியர்களிடமோ அல் லது வீட்டில் கணவன்,மனைவி, சகோ தரர்களிடமோ 'இதைப்பற்றி நீங்கள் என்ன நினைக்கிறீர்கள்' என்றுகேட்க வேண்டும்.

மூன்று சொற்களைக் கொண்ட மிக முக்கியமான சொற்றொடர் ***Could you please*** என்பதாகும். எதையாவது இன்னொருவரிடம் கேட்கும்போது 'தயவு செய்து செய்வீர்களா' என்று கேட்க வேண்டும்.

மிகமுக்கியமான இரண்டு சொற்கள் ***'Thank you'*** உங்களிற்கு நன்றி என்ப தாகும்.

மிகமுக்கியமானஒருசொல் ***'We'*** நாங் கள்' என்பதாகும்.

மிகமுக்கியத்துவம் குறைந்த சொல் ***'I'*** நான்' என்பதாகும். நான் என்பது முக்கியத்துவம் அற்ற சொல் அல்ல. அதன் முக்கியத்துவத்தைக் குறைக்க வேண்டும். எதற்கெடுத்தாலும் 'நான், என்னை, என்னால், எனக்கு'என்று சிந்திப்பதை, பேசுவதை சற்றுக் குறைக்க வேண்டும்.

இவற்றைப் போன்று விஞ்ஞான ஆசிரியர்களாகப் பயிற்சிபெறும் உங்க ளுக்குக் கூறக்கூடிய சொற்றொடர்கள் உண்டா? என்றுஎண்ணிப் பார்த்தேன். இவற்றைப் போன்று இல்லாவிட்டாலும் ஆறு வித்தியாசமான சொற்றொடர்கள் என் மனத்தில் தோன்றின.

விஞ்ஞானஆசிரியர்களின் பண்புகள் ஏனைய ஆசிரியர்களுக்கு இருக்கவேண் டிய பண்புகளிலிருந்து வேறுபட்டவை அல்ல. விடயங்களை அணுகும் முறை வேறுபடலாம். ஆனால் அடிப்படைப் பண்புகள் ஒன்றுதான்.

உங்களுக்கு மிகவும் முக்கியத்துவம் குறைந்த சொற்றொடர் 'அது அப்படித் தான்' என்பதாகும். பாடங்களில் பெரும் பாலான விடயங்களுக்கு விளக்கமு ண்டு. சிலவற்றிற்கு அனுபவ ரீதியிலான காரணங்களுண்டு. எனவே மாண வர்கள் விளக்கம் கேட்கும்போது 'அது அப்படித்தான்' என்ற பதில் பெரும்பாலும் தவிர்க்க வேண்டிய ஒன்றாகும்.

இப்போது உங்களுக்கு முக்கியமான ஆறு சொற்றொடர்களைப் பார்ப்போம்.

***Love*** என்ற ஆங்கில சொல்லிற்கு காதல் என்னும் தமிழ்க் கருத்துத்தான் எங்களுக்குத் தெரியும். ஆனால் ***Love*** என்பது விரும்புதலையும் குறிக்கும் அன்பு காட்டுதலையும் குறிக்கும்.

முதலாவதாக நான் கூறவிரும்பும் சொற்றொடர் ***Love your subject*** என்பதாகும். உங்கள் பாடங்களை மனத்தால் விரும்பி ஆழ்ந்து படிக்கும் போதுதான் அதன் மெய்ப்பொருளைக் காண்பீர்கள். அப்போதுதான் அதைச் சொல்லிக் கொடுக்கும் தகுதி உங்களுக்கு வரும்.

கலீல் ஜிப்ரான் என்பவர் சென்ற நூற்றாண்டில் வாழ்ந்த ஒரு தத்துவ ஞானி-சிறந்தசிந்தனையாளர்.

"நீங்கள் உங்கள் வேலையை விரும் பிச் செய்யவில்லை, வெறுப்புடன்தான் செய்கிறீர்கள் என்றால், வேலையை விட்டுவிட்டு கோவில் வாசலில் இருந்து வேலையை விரும்பிச் செய்பவர்களிட மிருந்து பிச்சை பெற்று வாழ்வது எவ்வ ளவோ மேல்" என்று அவர் கூறுகிறார்.

இரண்டாவதாக நான் கூற விரும் புவது ***Love your students*** என்பதாகும். உங்கள் மாணவர்களை நேசிக்காமல், அவர்களில் உண்மையான அன்பு செலுத்தாமல் நீங்கள் அவர்களுக்குப் பாடம் புகட்ட முடியாது. அவர்களும் ஏற்க மாட்டார்கள்.

ஒழுக்கமான,அடக்கமான பிள்ளை க்கோ, உங்களுக்கு ஏற்ற மாதிரி நடிக்கும் பிள்ளைக்கோ, அதிகாரம் மிக்கவர்களின் பிள்ளைக்கோ அன்புகாட்டுவது பெரிய வேலை அல்ல. விரும்ப முடியாத பிள் ளைக்கு அன்புகாட்டுவதுதான் உண்மை யான அன்பு.

விரும்ப முடியாத பிள்ளையே அன்பை மிக வேண்டும் பிள்ளையா கும். அந்தப் பிள்ளைக்கு வீட்டிலோ, வெளியிலோ எத்தனையோ தொல்லை கள் இருக்கலாம். அவைதான் அந்தப் பிள்ளை விரும்பப்பட முடியாத பிள்ளை யாக இருப்பதன் காரணம். அந்தப்பிள் ளைக்கும் அன்பு காட்டுங்கள்.

மூன்றாவதாக ஒரு ஆசிரியருக்கு முக்கியமான சொல் ***Integrity*** ஆகும். இது நேர்மை, வாய்மை அல்லது நாண யம் என தமிழாக்கப்படலாம். நேர்மை என்பது சொன்னதைச் செய்வதுமட்டும் அல்ல. செய்தவற்றைச் சொல்லும் துணி வும் நேர்மைக்குத் தேவை. வாக்களித் ததை நிறைவேற்றுவது மட்டும் நேர்மை அல்ல. எமது நண்பர்கள், உற்றார்கள், மாணவர்கள் எம்மீது கொண்ட நம்பிக்கைக்கு துரோகம் செய் யாமல் இருப்பதுவும் நேர்மை தான்.

நான்காவதாக ஒரு ஆசிரியருக்கு முக்கியமான சொற்றொடர் ***Teach skills outside the syllabus*** என்பதாகும். பாடசாலைக்கு வெளியே,பாடவிதானங் களுக்கு அப்பால் மாணவர்களின் ஆற்றல் வளர உதவுங்கள்.

ஒரு ஐந்து வயதுச் சிறுவனுக்கு திசையறிகருவி ஒன்றுகிடைத்தது. கண் ணுக்குப் புலப்படாத சக்தி ஒன்று அந்த ஊசியை எப்போதும் வடதிசையை நோக்கித் திருப்புவது அவனுக்கு நம்ப முடியாத அதிசயமாக இருந்தது. இது தான் கண்ணுக்குப் புலப்படாத விசை களைப் பற்றிய ஆய்வுகளில் அவன் மனதைத் திருப்பியது.

பலவருடங்களின் பின் (இப்போது அந்தச் சிறுவன் பெரியவனாகி விட்டதால் அவர் என்று கூறுவோம்) அவர் கூறி னார்: "நாங்கள் பெறக் கூடியவற்றுள்மிக அற்புதமான அனுபவம் ஒளிந்திருக்கும் மறை பொருட்களின் இரகசியம்தான். இதுவே எல்லா உண்மையான விஞ் ஞானங்களுக்கும்,கலைகளுக்கும் ஆதார மானது."

அந்தச் சிறுவன்தான் இன்று உல கின் முதல்நிலை விஞ்ஞானியாகப் போற்றப்படும் அல்பேட் ஐன்ஸ்ரைன்.

ஐந்தாவதாகஆசிரியர்களுக்கு முக்கிய மான சொற்றொடர் ***Teach values*** என்பதாகும். நல்லபண்புகளை, உயர்ந்த குணங்களைக் கற்பியுங்கள்.

வெறுமனே'தொலைபேசியை மூடி வை', 'தொலைக்காட்சியைப் பாராதே' என்றெல்லாம் கட்டளையிடாதீர்கள். அது இளம் வயது,அறியும் பருவம். நீங்கள் கட்டாயப்படுத்தினால் உங்களுக்கு ஒளி த்துச் செய்வார்கள்.

ஆரம்பத்திலேயே இவற்றின் நல்லது கெட்டது இரண்டையும் பற்றி அவர் களுக்கு சொல்லிக் கொடுங்கள். தனியே ஒன்றைப் பற்றி மட்டும் பேசாதீர்கள். இளம் வயதில் நல்லது, கெட்டது இரண் டினதும் விளக்கம் தெரிந்தால் சிறுவர் களின் மனம் கெட்டதன் பக்கம் திரும் பாது.

எல்லார் வீட்டிலும் கத்தி இருக்கிறது. கத்தியால் கொலையும் செய்யலாம். எல்லார் வீட்டிலும் கொலைகள் நடப்ப தில்லை. கத்தியையும் ஒருவரும் ஒளி த்து வைப்பதில்லை. உண்மையில் கொலை செய்ய நினைப்பவர்களை கத்தியை ஒளித்து வைத்து தடுக்கவும் முடியாது. நன்மை, தீமை இரண்டையும் புரியவைப்பதே ஒரே வழி.

வெறுமையான மனதுடன் வரும் சிறு வர்களின் மனதை திறந்த மனமாக்குங் கள், மூடிவிடாதீர்கள்.

இறுதியாக ***Help them to find them selves*** - தங்களைஅறிவதற்கு அவர் களுக்கு உதவுங்கள்.

எங்களது நம்பிக்கைகள், எங்களது சந்தேகங்கள் ,எங்களது விருப்பு வெறுப் புக்கள்,எங்களது ஆசைகள், பயங்கள் - இவைதான் நாங்கள் யார் என்பதை நிர்ணயிக்கின்றன. இவற்றைப் புரிந்து கொள்வதன் மூலம் நாங்கள் சம்பவங்க ளுக்கு முகம் கொடுக்கும் விதத்தை விளங்கிக் கொள் ளலாம்.

சம்பவங்களை சிறந்த முறையில் கையாள இது எமக்கு உதவும். இதனை த்தான் 'தன்னை அறியும் அறிவு' என்று ஞானிகள் கூறுகிறார்கள். இதனைத் தெரிந்தவர்களுக்கு தோல்வி என்பது இல்லை.

**கலாநிதி.நா.சிவபாலன்**
**இரசாயனவியற்றுறை,**
**யாழ்.பல்கலைக்கழகம்**

# மீள் அறிவித்தல் வரை பணிக்கு வரவேண்டாம்

## துறைமுக அதிகார சபை ஊழியர்களுக்கு அறிவிப்பு

(கம்பஹா)

கம்பஹா மாவட்டத்தில் வசிக்கும் துறைமுக அதிகாரசபை ஊழியர்கள் மேலதிக அறிவிப்பு வரும் வரை பணிக்கு திரும்ப வேண்டாமென இலங்கை துறைமுக அதிகாரசபை தெரிவித்துள்ளது.

கம்பஹா மாவட்டத்தின் திவுலப்பிட்டிய மற்றும்மினுவாங்கொட பொலிஸ் பகுதிகளில்

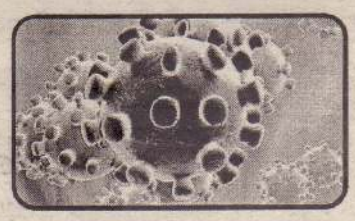

வசிக்கும் அனைத்து துறைமுக அதிகாரசபை ஊழியர்களுக்குமே குறித்த அறிவிப்பு வெளியிடப்பட்டுள்ளது.

கம்பஹா, மினுவாங்கொடைப் பகுதியில் அமைந்துள்ள ஆடை உற்பத்தி நிறுவனத்தின் பெண் ஊழியர் ஒருவர் கொரோனாத் தொற்றுக்குள்ளாகியுள்ளமை நேற்று முன்தினம் வெளிப்படுத்தப்பட்டுள்ளது.

இதையடுத்து கம்பஹா மாவட்டத்தின் மினுவாங்கொடை, திவுலப்பிட்டிய மற்றும் வெயாங்கொட பொலிஸ் பரிவுகளுக்கு ஊரடங்கு உத்தரவு பிறப்பிக்கப்பட்டுள்ளது. இதையடுத்தே குறித்த பகுதிகளில் வசிக்கும் அனைத்து துறைமுக அதிகார சபை ஊழியர்களை மறு அறிவித்தல் வரும் வரை பணிக்குத் திரும்ப வேண்டாமென இலங்கை துறைமுக அதிகாரசபை கேட்டுக்கொண்டுள்ளமை குறிப்பிடத்தக்கது. (நி-4)

# ஆன்மீகம்

## நண்பன் - கடவுளும் போற்றி மகிழும் வரம்!

வாழ்க்கையின் மிகப் பெரிய மகிழ்ச்சி நல்ல நண்பர்களைப் பெற்றிருப்பதுதான் என்கின்றனர் சான்றோர்கள். உலகின் அதிபதியாய் இருப்பினும் ஒரு நண்பன் இல்லாவிடில் அவன் ஏழைதான். உலகையே ஈடாகக் கொடுத்து ஒரு நண்பனை வாங்கினாலும் அது ஆதாயம்தான் என்கிறார் 'யங்' என்ற அறிஞர். நட்புறவை வளர்ப்பது எப்படி? ஒரு நண்பனைப் பெறுவதற்கு நாமும் ஒரு நண்பனாய் இருப்பதுவே சரியான வழி.

பரம ஏழையாகிய குசேலரோடு பகவான் கிருஷ்ணர் கொண்ட நட்பின் ஆழத்தை பக்கம் பக்கமாக எழுதினாலும் வெற்று வார்த்தைகளால் அந்த நட்பின் வீரியத்தை காட்டி விட முடியுமா என்ன? அதியமான்-ஔவையார், பாரி-கபிலர், கோப்பெருஞ்சோழன் - பிசிராந்தையார் என்று நெஞ்சங்கள் கொண்டாடிய நேச வரலாறுகளை நம் செம்மொழித் தமிழ் சிறப்பாக விபரிக்கிறது.

நட்பில் வளர்ந்த நல்ல இதிகாசம் தானே இராமாயணம்? குகன், சுக்ரீவன், விபீஷணன் என வேடுவன், வானரம், அரக்கன் என்றெல்லாம் பார்க்காது நேயத்தை வளர்த்தவர்தான் தூய ராமர்.

அன்பளிப்புகளை அள்ளிக் கொடுப்பதாலும் சிரித்துப் பேசிப் பழகுவதாலும் அறுசுவை விருந்துகளை அடிக்கடி ஏற்பாடு செய்வதாலும் நாம் பெறும் நண்பர்கள் எல்லாம் ஒரு கால கட்டத்தோடு ஒதுங்கி விடுவார்கள். ஓரம் கட்டி விடுவார்கள்.

**முகநக நட்பது நட்பு அன்று நெஞ்சத்து**
**அகநக நட்பது நட்பு**

- என்று அழுத்தம் திருத்தமாகப் போதிக்கிறார் திருவள்ளுவர். நாம் பெறும் இன்பத்தை இரட்டிப்பாக மாற்றுவதற்கும், நமக்கு ஏற்படும் சோகங்களைப் பாதியாகக் குறைப்பதற்கும் நாம் சாதனை செய்யும் நேரங்களில் தட்டிக் கொடுப்பதற்கும் நாம் சோதனையில் சிக்கும் போது ஏற்ற வழிகாட்டுவதற்கும் தூய நண்பர் குழுவை உருவாக்கி வைத்துக் கொள்வது நம் ஒவ்வொருவரின் கடமை.

நட்பை உருவாக்கிக் கொள்வதை விட சிறந்த செயல் நம் வாழ்வில் வேறு என்ன இருக்கிறது என்கிறார் வள்ளுவர். நட்பு, நட்பு ஆராய்தல், தீ நட்பு, கூடா நட்பு, பழைமை என ஐந்து அதிகாரங்களில் ஐம்பது குறட்பாக்களை நட்பிற்கு என்றே ஒதுக்கியுள்ளார் திருவள்ளுவர். இதிலிருந்தே ஒருவன் வாழ்க்கையில் நண்பர்கள்தான் முக்கிய அம்சம் என்பதை நாம் உணரலாம். தாயால் தவிர்க்கப்பட்ட, தந்தையால் மறக்கப்பட்ட, குருவால் சபிக்கப்பட்ட, ஏன் கடவுளாலும் வஞ்சிக்கப்பட்ட கர்ணன் இன்றளவும் சாகாமல் சரித்திரத்தில் வாழ்கிறான் என்றால் அதற்குக் காரணம் துரியோதனன்-கர்ணன் இருவரின் தூய நட்பு தானே!

அர்ஜுனனுக்கு நிகரான ஆற்றலை கர்ணன் வில் வித்தையில் பெற்றிருந்தாலும் கீழ்க்குலத்தில் பிறந்தவன் என காரணம் காட்டி அன்றைய சமூக அமைப்பு முறை அவனை ஒதுக்கி வைத்தது.

துரியோதனன் கர்ணன் மீது அன்பு பாராட்டினான். நட்பு பூண்டான். அவனை அங்க தேசத்தின் அரசன் ஆக்கினான். காலத்தின் சுழற்சியில் நாட்கள், மாதங்கள், வருடங்கள் உருண்டோடின. கர்ணன் தன் கடைசிக் காலத்தில் தான் அநாதை அல்ல பாண்டவர்களின் மூத்தவன்.

(தொடரும்)

# செய்தித்துளிகள்

## இலஞ்சம் கொடுக்க முற்பட்டவர் கைது

(கொழும்பு)

தெஹிவளையில் பொலிஸ் பொறுப்பதிகாரிக்கு இலஞ்சம் கொடுக்க முற்பட்ட நபர் ஒருவர் கைது செய்யப்பட்டுள்ளார்.

தெஹிவளை பொலிஸ் நிலையத்தின் குற்றத்தடுப்புப் பிரிவின் பொறுப்பதிகாரிக்கு இலஞ்சம் கொடுக்க முற்பட்டபோதே குறித்த நபர் கைது செய்யப்பட்டுள்ளதாகத் தெரிவிக்கப்பட்டுள்ளது.

இதேவேளை கைது செய்யப்பட்ட குறித்த நபரிடம் இருந்து 26 அடையாள அட்டைகள்,88 கடவுச்சீட்டுகள் மற்றும் 3 சாரதி அனுமதிப் பத்திரங்கள் ஆகியன கைப்பற்றப்பட்டுள்ளதாக தெஹிவளை பொலிஸார் தெரிவித்துள்ளனர். (நி-4)

## இழப்பீடு குறித்து சட்டமா அதிபரின் அறிவிப்பு

(கொழும்பு)

இலங்கைக்கு அண்மித்த கடற்பரப்பில் தீப்பரவலுக்கு உள்ளான நியூடயமண்ட் எண்ணெய்க் கப்பலின் உரிமையாளர்களினால் 442 மில்லியன் ரூபா இழப்பீடு செலுத்தப்பட்டுள்ளதென சட்டமா அதிபர் திணைக்களம் தெரிவித்துள்ளது.

குறித்த கப்பலில் ஏற்பட்ட தீயை அணைப்பதற்காக வழங்கப்பட்ட உதவிக்காகவே இந்த இழப்பீடு செலுத்தப்பட்டுள்ளதாகவும் கடல்சார் சூழலுக்கு ஏற்பட்ட பாதிப்புக்கான இழப்பீடு செலுத்தப்படவில்லை எனவும் சட்டமா அதிபர் திணைக்களம் சுட்டிக் காட்டியுள்ளது. (நி-4)

## பொறியில் சிக்குண்டு இருவர் உயிரிழப்பு

(மாவனெல்ல)

விலங்குகளை வேட்டையாடுவதற்கு அமைக்கப்பட்ட மின் இணைப்பில் சிக்கி இரண்டு பெண்கள் உயிரிழந்தனர்.

இந்தச் சம்பவம், மாவனெல்ல - ஹேமத்தகம, ஹம்பதெனிய பகுதியில் இடம்பெற்றுள்ளதாக பொலிஸார் தெரிவித்துள்ளனர். சுமார் நான்கு நாட்களுக்கு முன் குறித்த பெண்கள் உயிரிழந்திருக்க கூடும் என பொலிஸார் சந்தேகம் வெளியிட்டுள்ளனர். இந்நிலையில், சம்பவம் தொடர்பில் பொலிஸார் மேலதிக விசாரணைகளை முன்னெடுத்துள்ளனர். (நி-4)

# சந்தைகளில் நேற்றைய விலை

| மரக்கறி வகைகள் | திருநெல்வேலி | சாவகச்சேரி | கிளிநொச்சி |
|---|---|---|---|
| | ரூபா | ரூபா | ரூபா |
| கத்தரிக்காய் | 100 | 120 | 120 |
| உருளைக்கிழங்கு | 140 | 140 | 140 |
| பச்சைமிளகாய் | 200 | 200 | 160 |
| தக்காளி | 180 | 160 | 160 |
| மரவள்ளிக்கிழங்கு | 80 | 100 | 80 |
| கோவா | 120 | 120 | 120 |
| கரட் | 120 | 200 | 200 |
| பூசணி | 80 | 90 | 80 |
| புடோல் | 100 | 80 | 120 |
| வாழைக்காய் | 80 | 80 | 120 |
| சின்ன வெங்காயம் | 200 | 200-220 | 240 |
| பெரிய வெங்காயம் | 180 | 180 | 200 |
| பாகற்காய் | 250 | 140 | 240 |
| வெண்டிக்காய் | 100 | 70 | 80 |
| கருணைக் கிழங்கு | 100 | 120 | 120 |
| பயற்றங்காய் | 150 | 90 | 120 |
| லீக்ஸ் | 80 | 100 | 100 |
| பீற்றூட் | 100 | 100 | 100 |
| கறிமிளகாய் | 280 | 260 | 3000 |
| முருங்கைக்காய் | 200 | 120 | 80 |
| போஞ்சி | 300 | 240 | 300 |
| கத்தரிதம்புள்ள | 100 | 120 | 100 |
| கீரை - 1 பிடி | 50 | 60 | 40 |
| தேசிக்காய் | 80 | 100 | 120 |
| தேங்காய் ஒன்று | 80 | 70 | 60-80 |
| இராசவள்ளி | 300 | — | — |
| வெங்காயப்பூ | 250 | — | — |
| முள்ளங்கி | 80 | 70 | 120 |
| பொன்னாங்காணி | 40 | 50 | 30 |
| வல்லாரை | 15 | 20 | 30 |
| ஈரப்பலா | — | — | — |

## வாசிப்பு மாதம் ஒக்டோபர்-2020

# மருத்துவப் பழமொழிகள்

- குதிக்கால் வாதத்திற்கு வேலிப்பருத்தி ஒத்தடம்
- வலிமை பொருந்திய துளசியின் சாறே பித்த வியாதிகளையும் நச்சுத் தீமைகளையும் நீக்கும் -தேரையர மாமுனிவர்
- சுக்கில நட்டம், சுவாச காசம் முதலியன நீங்க தூதுவளை (கீரை)
- கடுக்காய்க்கு மிஞ்சிய மருந்தும் இல்லை கண்ணனுக்கு மிஞ்சிய தெய்வமும் இல்லை
- மலச்சிக்கல் தீர்ந்தால் உடற்சிக்கலும் தீரும்
- கல்சியம் (சுண்ணாம்புச்சத்து) கனிவதெங்கே?, முளைக் கீரை, அரைக்கீரை, முருங்கைக்கீரை, வெந்தயக் கீரை, அகத்திக்கீரை, கறிவேப்பிலையிலே
- இருதய வியாதிக்கு வெண்தாமரைக் கஷாயம்
- முளையை வளர்க்கும் காய்கறிகளில் முதலிடம் வகிப்பது நெல்லிக்கனி
- நரம்புத் தளர்ச்சியைப் போக்க மணத்தக்காளிக் கீரை
- மாதவிடாய்க் கோளாறுக்கு வெந்தயக் கீரை
- இரத்த விருத்திக்கு தினமும் ஒரு பச்சை வெங்காயம்
- கோழையை அகற்ற சிற்றரத்தை
- வாதநோய்க்கு புளிச்சக்கீரை
- பசியைத் தூண்ட, சீரணத்தை சீராக்க முளைக்கீரை
- சிறுநீர் இறங்க அரைக்கீரை
- பித்தத்தைக் குறைக்க சீரகம்
- மஞ்சள் பூசுவது மங்கையர்களின் ஆரோக்கியத்திற்காக
- அழகுக்கும் ஆரோக்கியத்திற்கும் எலுமிச்சை
- வெந்தயமும் வெந்தயக் கீரையும் சஞ்சீவி போன்ற அபூர்வ மூலிகை
- பாம்புக்கடிக்கு சஞ்சீவி மருந்து வாழைப்பட்டைச்சாறு
- வாதநோய்க்கு யானைப்பால்
- இருதய நோய்களுக்கு இனிய கஸ்தூரியும் இனிப்பான தேனும் நன்மருந்தாகும்
- இயற்கை தரும் இனிய மருந்து அறுகம்புல்சாறு
- தாது விருத்திக்கு முருங்கைப்பூ, உள்ளி
- பத்து மிளகிருந்தால் பகைவன் வீட்டிலும் சாப்பிடலாம்
- பித்தத்தை சாந்தி செய்ய சீரகமும்(சீர்+அகம்) வேப்பம் பூவுமாகும்.

தொகுப்பு: புத்தூர் பொது நூல் நிலையம்

# சிறைப்பட்ட கல்வி

வந்து விட்டது கொரோனா
தொலைந்து விட்டது நம் இயல்பு நிலை
உலக நாடுகளின் முடக்கம்-நம்
எதிர்காலமே இருள்மயம்
ஒரு பள்ளியின் தொடக்கப் புள்ளி
ஆயிரம் சிறைச்சாலைக்கு
முற்றுப்புள்ளி-இன்றோ
அனைத்துப் பள்ளியும் முடங்குநிலை-நம்
எதிர்கால கனவுகளோ இருள்நிலை
யார் செய்த பாவம்-விதி செய்த கோலம்
கண்ணுக்குத் தெரியாத
வைரஸின் மடியில் நம்
கல்வித் தாய் சிக்கித் தவிக்கின்றாள்
காலங்கள் உருண்டோடியும்
நம் கல்விப்பாதை மலர்ந்திடுமா?
கருவறையில் உயிர் பெற்ற நாம்
வகுப்பறையில் அறிவுத் தாகத்தை தீர்க்க
வேண்டிய இனிய பொழுதில் தனியறையில்
முடங்கிப் போயுள்ள நிலை-இதற்கு
காலவரையறை இன்றி போய்விட்டதே?
இன்றைய மாணவர்கள்-
நம் எதிர்காலத் தலைவர்கள்
இருள் படர்ந்தது இளம் சமுதாயத்திற்கு-இனியும்
வேண்டாம் தாமதம்
நிகரில்லாப் பள்ளி வாழ்க்கை- இனிமையான
நினைவுகள்-தோள் கொடுக்கும் தோழமைகள்
எதிர்கால பாதைக்கு வழிகாட்டும் கல்வி
எல்லாமே சிறைப்பட்டது எவர் சாபமோ?
அரசாங்கம் அறிமுகப்படுத்தியது
அனைவருக்கும் இணைய முறைக் கல்வி
எத்தனை வீட்டில் உணவுக்கே போராட்டம்
எங்கே போவது இணைய வசதிக்கு?
பாடத்திட்டங்களை திட்டமிட்டு-பாடக்
குறிப்புகளெடுத்து பயில ஆரம்பிப்போம்
நாமே நமக்கு ஆசானாகி-
இனி ஒரு விதி செய்வோம் சிறைப்பட்ட நம்
கல்வி சுதந்திரம் பெறும் வரை....

செல்வி ஜனார்த்தனி குகநாதன்
A/L (2022)
யா/ கொக்குவில் இந்துக் கல்லூரி

# ராஜராஜ சோழப்பேரரசின் வரலாறு

## குடி உயரக் கோன் உயரும்

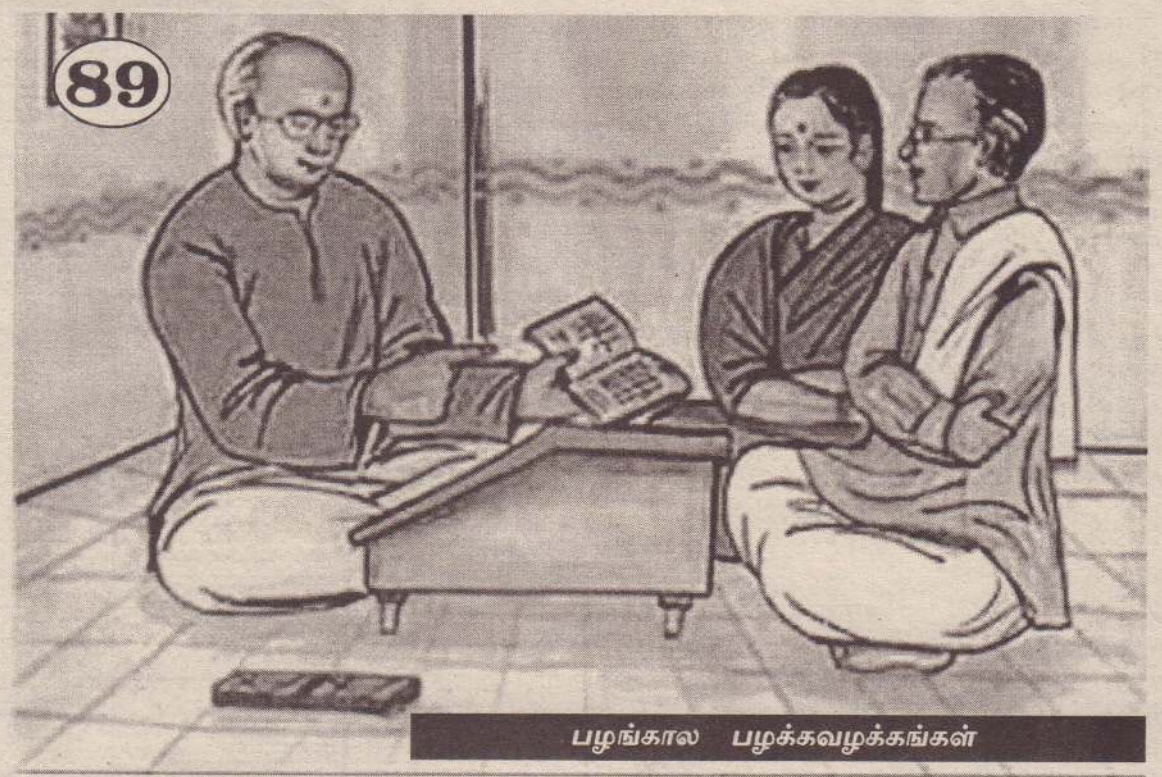


பழங்கால பழக்கவழக்கங்கள்

சாலையில் நடக்கும் போது மகனும் மனை வியும் அருகே நடந்து வந்து விடை கொடுத் தார்கள். பாம்புகளில் பல் உண்டு. அவை எட்டுக் காரணங்களுக் காகக் கடிக்கின்ற என்கின்ற நம்பிக்கைக ளெல்லாம் அக் காலத் தில் இருந்தன.

ராஜராஜன் காலத்திய கலைத் திறமைகள் இப் போது பின்பற்றப்படா விட்டாலும் மேலே சொல்லப்பட்ட நம்பி க்கைகளில் பல இன் றைக்கும் கடைப்பிடிக் கப்பட்டு வருவதை நீங் கள் காண முடியும்.

### பழக்க வழக்கங்கள்

குடும்பத்தில் அமை யும் சிறப்பான நிகழ்வு களின் போது கோயி லுக்குத் தட்சிணையாக அறக்கட்டளை அமைக் கும் வழக்கம் இருந்தி ருக்கின்றது.

உதாரணமாக,வீட்டில் திருமண நிகழ்வு நடை பெறுகிறபோது விவாகத் தட்சிணையாகக் கோயி லில் பன்னிரண்டு நந்தா விளக்குகள் ஏற்றுவ தற்காக நிலத்துண்டொ ன்றைக் கொடையாகத் தருவது, மகனுக்கு முதல் சோறு ஊட்டும்போது கோயிலுக்கு வழிபாடும், படையலும் அமையுமாறு கொடையளிப்பது போன் றவை இவற்றில் அடங் கும்.

குழந்தைகளுக்கு முதல் சோறூட்டும் போது, இறைவனுக்கு அமுது படைத்துக் கொண்டா டுகின்ற பழக்கம் குடும் பங்களிடையே இருந்தி ருக்கிறது.

அரசர்களும் அரச குடு ம்பத்தைச் சார்ந்தவர்க ளும் இறந்துவிட்டால் அவர்களுக்காகப் பள்ளிப் படைக் கோயில் எழுப் பப்படும். அரச குடும்பம் அல்லாதவர்கள் இறந் தால் சமாதிக் கோயில் எழுப்பும் வழக்கமும் இருந்திருக்கிறது.

கார்த்திகை நாள் அன்று குன்றின்மேல் விளக் கிட்டனர். சோழ மன் னர்களின் வரலாறு நாடகமாக நடத்தப்பட் டன.

சாப்பிட்டவுடன் நூறடி நடக்கும் பழக்கம் இருந்திருக்கிறது. குழ ந்தை பிறந்ததும் அதற்கு மண் பொட்டு வைக்கப் பட்டது. குழந்தை பிறந்த பன்னிரண்டாம் நாள் அதற்குப் பெயர் வைக்கப்பட்டது.

குழந்தைகள் ஐந்தாம் வயதில் பள்ளிக்கு அனு ப்பப்பட்டனர். பள்ளிக் குச் செல்லும் முதல் நாளில் ஆசிரியருக்கு பொற்காசு காணிக்கை அளிக்கப்பட்டது.

பொழுதுபோக்குக்குக் கோழிச்சண்டையும் ஆட் டுச் சண்டையும் நடை பெற்றன. நீர் விளை யாட்டுக்களில் பெண்கள் கலந்து கொண்டார்கள்.

பூப்பந்தாடுதல், பொம் மையைக் கல்யாணம் செய்தல், பாத்திரங்கள் தண்ணீர் நிரப்பி அதைத் தட்டி விளையாடுதல் போன்ற சிறிய விளை யாட்டுக்களில் அவர்கள் அதிக ஆர்வம் காட்டி னார்கள்.

(தொடரும்)

வாழ்க்கை மாற்றம் உயிருள்ளது. அதில் நின்ற நிலையில் நிற்கக் கூடாது. தொடர்ந்து முன்னேற வேண்டும். – ஓசோ

வலம்புரி
TP: 021 222 3378
website : www.valampurii.lk

# பேராபத்தில் இருந்து மீண்டெழ வேண்டும்

இலங்கையில் மீண்டும் கொரோனாத் தொற்று ஏற்பட்டுள்ளமை மிகுந்த வேதனையைத் தருவதாகும்.

கம்பஹா மாவட்டத்தில் ஏற்பட்ட கொரோனாத் தொற்று யாழ்ப்பாணத்திலும் பிரதிபலித்துள்ளமை வடபகுதி மக்களிடம் அதிர்ச்சியை ஏற்படுத்தியுள்ளது.

கொரோனா அச்சம் இன்னும் நீங்கவில்லை என்ற எச்சரிக்கையை சுகாதாரத் துறையினர் விடுத்த வண்ணம் இருந்த போதிலும் தென்பகுதி மக்கள் வடபகுதிக்குச் சுற்றுலா வருவதைத் தவிர்க்கவேயில்லை.

மாறாக ஒவ்வொரு நாளும் தென்பகுதி மக்கள் சாரிசாரியாக யாழ்ப்பாணத்துக்கு வருவதும் அங்கு நல்லூர், நயினாதீவு, மாதகல் உள்ளிட்ட இடங்களுக்குச் செல்வதும் அதிகமாக இருந்தது.

இது விடயத்தில் வடபகுதி சுகாதாரப் பகுதியினர் கவனம் செலுத்த முடியாதவர்களாக அல்லது நமக்கு ஏன் வீண் வம்பு என நினைத்தவர்களாக இருக்கின்றனர் என்பதையும் இங்கு சுட்டிக் காட்ட வேண்டும்.

அதாவது வடபகுதி மக்கள் ஒன்றுகூடுகின்ற விடயங்களில் படைத்தரப்புபோல நடந்து கொண்ட பொது சுகாதாரப் பரிசோதகர்கள் வடபகுதிக்கு வருகின்ற தென்பகுதி மக்களின் விடயத்தில் நல்ல பிள்ளைகளாக நடந்து கொள்கின்றனர் என்பதைப் பலரும் விமர்சித்திருந்தனர்.

எதுஎவ்வாறாயினும் இப்போது இலங்கையில் அதிலும் குறிப்பாக தீவகத்தில் ஏற்பட்டுள்ள கொரோனாத் தொற்றை முழுமையாகக் கட்டுப்படுத்த வேண்டியது மிக மிக அவசியமாகும்.

இதுவிடயத்தில் பொதுமக்களின் பரிபூரண ஒத்துழைப்பு தேவையாக இருக்கும்.

பொதுவில் கொரோனாத் தொற்றுக்குரிய அறிகுறிகள் தென்படுகின்ற சந்தர்ப்பங்களில் உரிய வைத்திய ஆலோசனைகளை உரிய நெறிமுறைகளுக்கூடாகப் பெற்று கொள்வது அவசியம்.

இருந்தும் கொரோனாத் தொற்று என்ற சந்தேகத்தில் தலைமறைவாக இருக்கின்ற மிக மோசமான சம்பவங்கள் நம் நாட்டில் நடக்கின்றது.

இவ்வாறாக ஊகங்களும் அதன் அடிப்படையில் தலைமறைவாக இருப்போம் என்ற நினைப்புகளும் மிகப் பேராபத்தைத் தரும்.

ஆகவே நாட்டில் மீண்டும் தலைதூக்கியுள்ள கொரோனாத் தொற்றை முற்றாக நீக்குவதற்கு திரிகரண சுத்தியோடு நாம் அனைவரும் ஒத்துழைப்பு வழங்கினால், நிச்சயம் கொரோனா ஆபத்தை இல்லாது செய்யலாம்.

## வடபகுதியில் இடம்பெற்றுவரும்
# வாள்வெட்டுக் கலாசாரம் முற்றாக இல்லாதொழிக்கப்பட வேண்டும்
## போதனா பணிப்பாளர் த.சத்தியமூர்த்தி

(யாழ்ப்பாணம்)

வாள்வெட்டுச் சம்பவங்களினால் பாதிக்கப்பட்டு வைத்தியசாலையில் அனுமதிக்கப்படும் நபர்களின் என்னிக்கை அதிகரிப்பதனால் அவர்களுக்கு சிகிச்சையளிப்பது கடினமான தொன்றாகக் காணப்படுகிறது. வடபகுதியில் பரவலாக இடம்பெற்றுவரும் வாள்வெட்டுக் கலாசாரம் முற்றாக இல்லாதொழிக்கப்பட வேண்டுமெனவும் இதற்கு சம்பந்தப்பட்ட தரப்பினர் நடவடிக்கைகளை மேற்கொள்ள வேண்டும்எனவும்யாழ். போதனா வைத்தியசாலைப்பணிப்பாளர்த.சத்தியமூர்த்தி தெரிவித்துள்ளார்.

நேற்றைய தினம் யாழ்.போதனா வைத்தியசாலையில் இடம்பெற்ற ஊடக சந்திப்பின் போதே அவர் இவ்வாறு தெரிவித்துள்ளார்.

அவர் மேலும் தெரிவிக்கையில்,

அண்மையில் விசுவமடுப் பகுதியில் இடம்பெற்ற கை துண்டாக்கப்பட்ட சம்பவத்தைத் தொடர்ந்து அதில் ஈடுபட்ட முக்கிய சூத்திரதாரிகள் தொடர்பில் உரிய நடவடிக்கை எடுக்கப்பட வேண்டும் இல்லையெனில் அப் பகுதியில் மேலும் சிலர் இது போன்ற சம்பவங்களினால் பாதிக்கப்பட்டு உயிரிழக்கின்ற நிலைமை ஏற்படுமெனத் தெரிவித்துள்ளார்.

மேலும் போதை வஸ்து கலாசாரம், சட்ட ரீதியற்ற மணற்கடத்தல் போன்றவை இப் பகுதியிலிருந்து இல்லாதொழிக்கப்பட வேண்டும் எனவும் இவ்வாறானவை குறிப்பிட்ட ஓரிரு நபர்களை மட்டுமன்றி வடபகுதியில் வசிக்கும் அனைவரையும் பதற்றத்திற்குள்ளாக்கி அவர்களை நோயாளர்களாக ஆக்கும் நிலைமை காணப்படுகிறது.

எனவே இவை முற்றாக ஒழிக்கப்பட வேண்டும் என்பது அனைத்து மருத்துவர்களினதும் வேண்டுகோள் எனவும் அவர் மேலும் தெரிவித்துள்ளார். (ம-3,6)

# கொரோனா பரவுவதை தடுக்க உடனடியாக நடவடிக்கை எடுக்கவும்
## உரிய தரப்புக்கு ஜனாதிபதி பணிப்பு

(கொழும்பு)

அடையாளம் காணப்பட்டுள்ள கொரோனா தொற்றுக்கு உள்ளானவர்களுடன் தொடர்புகளை பேணியவர்களை அடையாளம் கண்டு நோய்ப் பரவுவதை தடுப்பதற்கும் நடவடிக்கை எடுக்குமாறு ஜனாதிபதி கோட்டாபய ராஜபக்ஷ உரிய தரப்பினருக்கு பணிப்புரை விடுத்துள்ளார்.

மேலும் கொரோனா தொற்று நோயாளர்களை அடையாளம் காணும் பி.சி.ஆர். பரிசோதனையின் எண்ணிக்கையை அதிகரிக்கவும் உடனடியாக நடவடிக்கை எடுக்குமாறு அவர் வலியுறுத்தியுள்ளார்.

கொரோனா வைரஸ் பரவலைக் கட்டுப்படுத்தும் ஜனாதிபதி செயலணியுடன் நேற்று ஜனாதிபதி செயலகத்தில் இடம்பெற்ற சந்திப்பில் வைத்தே ஜனாதிபதி இதனைத் தெரிவித்தார்.

அத்தோடு தற்போது அடையாளம் காணப்பட்டுள்ள தொற்றுக்கு உறுதியானோருடன் பழகியவர்களை அவர்களுக்கு அண்மையில் உள்ள ஹோட்டல்களில் தனிமைப்படுத்த நடவடிக்கை எடுக்குமாறு ஜனாதிபதி பணித்துள்ளார்.

மேலும் கொரோனா தொற்று தொடர்பாக ஊடகங்களினால் மக்களை தெளிவூட்டுவதற்காக முன்னெடுக்கப்பட்டு வந்த பரப்புரை நடவடிக்கைகள் குறைவடைந்துள்ளதாக சுட்டிக்காட்டிய ஜனாதிபதி இதனாலேயே தொற்று உள்ளதை பொதுமக்கள் மறந்துள்ளதாகவும் குறிப்பிட்டார்.

ஆகவே மக்களை தெளிவுபடுத்தும் நடவடிக்கைகளை ஊடகங்கள் தொடர்ந்து முன்னெடுக்க வேண்டுமென ஜனாதிபதி ஆலோசனை வழங்கினார். (ம-3)

# நேர்முகத் தேர்வு இடைநிறுத்தம்

(குருமன்காடு)

வடக்கு மாகாணத்தில் இளைஞர், யுவதிகளை பொலிஸ் திணைக்களத்தில் இணைத்துகொள்வதற்கான ஆரம்ப நேர்முக தேர்வு இன்று (06.10.2020) வவுனியாவில் இடம்பெறவிருந்த நிலையில் நாட்டில் ஏற்பட்டுள்ள கோவிட் -19 நோய்த்தாக்கம் காரணமாக நேர் முகத்தேர்வு இடம்பெறமாட்டது என வவுனியா மாவட்ட சிரேஷ்ட பொலிஸ் அத்தியட்சகர் திஸ்சலால் த சில்வா தெரிவித்துள்ளார். (5-250)

## வாழ்வைப் பொன்னாக்கும் வைர வரிகள்

**கடவுள் எப்போதும் உங்களுடனே இருக்கிறார். அவர் உங்களைச் சுற்றியோ, அருகிலோ, பக்கவாட்டிலோ இருக்கிறார். நமக்குத்தான் பார்க்கத் தெரிய வேண்டும். -சத்யசாய்**

# சிறுவர் தின நிகழ்வு இரத்து

(யாழ்ப்பாணம்)

யாழ்.ஜெய்ப்பூர் வலுவிழந்தோர் புனர்வாழ்வு நிறுவனத்தில் இன்று இடம் பெறவிருந்த உலக சிறுவர் தின நிகழ்வு நாட்டில் ஏற்பட்டுள்ள அசாதாரண சூழ்நிலை காரணமாக நடைபெறாது என நிறுவனத்தின் தலைவர் வைத்தியர் திருமதி ஜெ.கணேசமூர்த்தி அறிவித்துள்ளார். (5)

# சுவாமி விவேகானந்தரின் சிந்தனைத்துளிகள்

## ஒவ்வொரு உயிரிலும் கடவுள்

❖ சுயநலமற்ற தன்மையே கடவுள் ஆகும். ஒருவன் செல்வந்தனாக வாழ்ந்தபோதும் சுயநலம் இல்லாதவனாக இருந்தால் அவனிடம் கடவுள் இருக்கிறார்.

❖ ஒரு நல்ல லட்சியத்துடன் முறையான வழியைக் கைக்கொண்டு தைரியத்துடன் வீரனாக விளங்குங்கள். மனிதனாக பிறந்ததற்கு வாழ்ந்து சென்றபின்னும் ஏதாவது அடையாளத்தை விட்டுச் செல்லுங்கள்.

❖ உங்களுடைய நரம்புகளை முறுக்கேற்றுங்கள். காலம் எல்லாம் அழுது கொண்டிருந்தது போதும். இனி அழுகை என்ற பேச்சே இருக்கக் கூடாது. சுயவலிமை பெற்ற மனிதர்களாக எழுந்து நில்லுங்கள்.

❖ தூய்மையாக இருப்பதும் மற்றவர்களுக்கு நன்மை செய்வதும் தான் எல்லா வழிபாடுகளின் சாரமாகும். ஏழைகளிடமும் பலவீனர்களிடமும் நோயாளிகளிடமும் இறைவனைக் காண்பவனே உண்மையான வழிபாடு செய்பவன் ஆவான்.

❖ கடவுள் ஒவ்வொரு உயிரிலும் குடிகொண்டிருக்கிறார். இதைத் தவிர தனியாக வேறு கடவுள் ஒருவர் உலகில் இல்லை.

# எதிர் அணிகளுக்கு சவால் விட்ட வாட்சன்-டு பிளசிஸ்
# சென்னையிடம் வீழ்ந்தது பஞ்சாப்

சென்னை சுப்பர் கிங்ஸ்- கிங்ஸ் லெவன் பஞ்சாப் அணி களுக்கு இடையிலான ஆட்டம் நேற்று முன்தினம் டுபாயில் நடைபெற்றது.

டொஸ் வென்ற பஞ்சாப் அணி முதலில் பட்டிங் தேர்வு செய்தது. ஆரம்பத்தில் களமிறங்கிய கே.எல்.ராகுல்,மயங்க் அகர்வால் ஜோடி 6.2 ஓவரில் 50 ரன்களை தொட்டது.

ஆனால் 8 ஓவர் முடிவில் 61 ரன்கள் என்ற நிலையில், 9-வது ஓவரை வீச வந்த பியூஸ் சாவ்லா தனது முதல் பந்திலேயே மயங்க் அகர்வாலை ஆட்டமிழக்கச் செய்தார்.

அடுத்து வந்த மந்தீப் சிங் அதிரடியாக விளையாடினாலும், ஜடேஜா சிறப்பாக பந்து வீசி அவரை 27 ரன்னில் வெளி யேற்றினார்.

3-வது விக்கெட்டுக்கு கே.எல் ராகுலுடன் நிக்கோலஸ் பூரன் ஜோடி சேர்ந்தார்.

பூரன் வாணவேடிக்கை நடத் திக் கொண்டிருக்கும்போது, டெத் ஓவரின் முதல் ஓவரான 17-வது ஓவரை வீச வந்தார் ஷர்துல் தாகூர். முதல் பந்தில் பூரண் ஆட்டமிழக்க இரண்டாவது பந்தில் கே.எல் ராகுல் ஆட்டமிழந்தார். 17 பந்தில் 33 ரன்கள் எடுத்த பூரணும், 63 ரன்கள் அடித்திருந்த கே.எல்.ராகுலும் வெளியேறினர்.

அதன்பின் வந்த மக்ஸ்வெல் அதிரடி ஆட்டத்தை வெளிப்படுத்த முடியாத நிலை ஏற்பட்டது.

20 ஓவர் நிறைவில் பஞ்சாப் அணி 177 ரன்களைப் பெற்றது. 178 ரன்கள் எடுத்தால் வெற்றி என்ற இலக்குடன் சென்னை அணியின் வாட்சன்,டு பிளஸ்சிஸ் தொடக்க வீரர்களாக களமிறங்கினர் 11 ஆவது ஓவரில் 31 பந்துகளில் வாட்சனும் 33 பந்துகளில் டு பிளிசும் அரைச்சதம் கடந்தனர்.

அரைச்சதம் அடித்த பின் மேலும் தமது அபார ஆட்டத்தை வெளிப்படுத்தினர். இதனால் 17.4 ஓவர்களில் விக்கெட் இழப்பின்றி 181 ரன்கள் எடுத்து சென்னை அணியை 10 விக்கெட் வித்தியாசத்தில் அபார வெற்றி பெற வைத்தனர்.

வாட்சன் 53 பந்துகளில் 83 ரன்களும் டு பிளிசிஸ் 53 பந்தில் 87 ரன்கள் எடுத்து ஆட்டமிழ க்காமல் களத்தில் இருந்த னர். (4)

# கிரிக்கெட் லீக் சுற்றுப்போட்டி; தாவடி லயன்ஸ் சம்பியன்

நடைபெற்று முடிந்த தாவடி கிரிக்கெட் லீக் சுற்றுத்தொடரில் தாவடி லயன்ஸ் அணி இறு திப்போட்டியில் வெற்றிபெற்று சம்பியன்ஸ் பட்டத்தைத் தட்டிச் சென்றது.

நேற்று முன்தினம் ஞாயிற் றுக்கிழமை இடம்பெற்ற தாவடி கிரிக்கெட் லீக் சுற்றுத்தொடரில் தாவடி ரைடர்ஸ், தாவடி லய ன்ஸ், தாவடி கோப்றாஸ், தாவடி சுப்பர் கிங்ஸ் ஆகிய 4 அணிகள் பங்கேற்றிருந்தன.

ஒவ்வொரு அணிகளும் எதிரெதிர் அணிகளுடன் தலா மூன்று போட்டிகளில் களம் கண்டிருந்தன. தலா 2 போட் டிகளில் வெற்றிபெற்ற தாவடி ரைடர்ஸ், தாவடி லயன்ஸ் அணிகள் இறுதிப்போட்டிக்கு தெரிவாகின.

விறுவிறுப்பாக இடம்பெற்ற இறுதிப்போட்டியில் தாவடி லய ன்ஸ் அணி, தாவடி ரைடர்ஸ் அணியை 7 இலக்குகளால் வீழ்த்தி சம்பியன்ஸ் பட்டத் தைத் தட்டிச் சென்றது.

இதன் போது தொடர் ஆட்ட நாயகனாக தாவடி லயன்ஸ் அணியைச் சேர்ந்த நிதுசனும், சகலதுறை ஆட்ட நாயகனாக தாவடி ரைடர்ஸ் அணியைச் சேர்ந்த விக்னேஸ்வரனும் தெரிவு செய்யப்பட்டனர்.

சம்பியன்ஸ் மற்றும் ரன் னர்ஸ் அப் அணிகளுக்கான வெற்றிக் கேடயங்களை சட் டத்தரணி விஸ்வலிங்கம் மணிவண்ணன் வழங்கி வைத்தார். (4-8)

# மென்பந்து துடுப்பாட்டப் போட்டி;
# கரணவாய் கொலின்ஸ் இறுதிக்கு தகுதி

காலையடி மறுமலர்ச்சி மன் றத்தின் ஏற்பாட்டில் இடம்பெ றும் அணிக்கு 9 பேர் விளை யாடும் 6 பந்துப்பரிமாற்றங் கள் கொண்ட மென்பந்துத் துடுப்பாட்டப் போட்டி நேற்று முன்தினம் ஞாயிற்றுக்கிழமை மாலை மறுமலர்ச்சி மன்ற மைதானத்தில் இடம்பெற்றது.

முதலாவது அரையிறுதிப் போட்டியில் கரணவாய் கொலி ன்ஸ் அணி வெற்றி பெற்று இறுதிப் போட்டிக்குத் தகுதி பெற்றது.

மறுமலர்ச்சி மன்றத்தின் முன்னாள் தலைவரும் சுழிபுரம் வடக்கு ஆறுமுக வித் தியாலயத்தின் முன்னை நாள் அதிபரும், கல்வியாளரும், சமூக சேவகருமாகிய சு. திருக் கேஸ்வரனின் ஞாபகார்த்த வெற்றிக் கிண்ணத்துக்கான இம் மென்பந்து துடுப்பாட்டப் போட்டியில் யாழ். மாவட்டத் தின் பல்வேறு பகுதிகளில் இருந்தும் 30 க்கு மேற்பட்ட அணிகள் கலந்து கொண் டமை குறிப்பிடத்தக்கது.

இப் போட்டித் தொடரின் அடுத்த அரையிறுதிப் போட்டி யானது எதிர்வரும் சனிக்கி ழமை இடம்பெறவுள்ளதுடன், இறுதிப் போட்டியானது எதிர் வரும் ஞாயிற்றுக்கிழமை மாலை இடம்பெறவுள்ளமை யும் குறிப்பிடத்தக்கது. (4)

## இலங்கையில்...

வருவதையடுத்து, நாடு முழுவதும் அவசர நிலை பிரகடனப்படுத்தப்பட்டுள்ளதாக சுகாதார அமைச்சு தெரிவித்துள்ளது.

சுகாதார அமைச்சு நேற்று பிற்பகல் வெளியிட்டுள்ள அறிக்கையிலேயே இந்த விடயத்தை தெரிவித்துள்ளது.

மினுவங்கொட பகுதியில் கொரோனா தொற்றாளர்கள் அடையாளம் காணப்பட்டதை அடுத்து, அவசர நிலையை அறிவித்து, சமூகத்திற்குள் பரவுவதை கட்டுப்படுத்த வேண்டும் என சுகாதார அமைச்சு அறிக்கை தெரிவிக்கின்றது.

சமூகத்திற்குள் பரவிவரும் கொரோனா தொற்றை கட்டுப்பாட்டிற்குள் கொண்டு வருவது கட்டாயம் என சுகாதார அமைச்சின் அறிக்கையில் குறிப்பிடப்பட்டுள்ளது.

திவுலபிட்டி, வெயங்கொட மற்றும் மினுவாங்கொட ஆகிய பகுதிகளில் மாத்திரம் தற்போது தனிமைப்படுத்தல் ஊரடங்கு சட்டம் அமுல்படுத்தப்பட்டுள்ளது.

ஏனைய பகுதிகளில் ஊரடங்கு அமுல் படுத்தப்படாத போதிலும், சுகாதார அமைச்சினால் வெளியிடப்பட்டுள்ள சுகாதார வழிகாட்டிக்கு அமைய செயற்படுமாறும் சுகாதார அமைச்சு கோரிக்கை விடுத்துள்ளது.

வீடுகளிலிருந்து வெளியேறும் அனைத்து சந்தர்ப்பங்களிலும் முகக் கவசத்தை அணியுமாறும் சுகாதார அமைச்சு வலியுறுத்தியுள்ளது.

அத்துடன், அடிக்கடி கைகளை கழுவுதல் அத்தியாவசியம் என்பதுடன், நெருங்கி பழகுதலை தவிர்த்துக் கொள்ளுமாறும் சுகாதார அமைச்சு கோரிக்கை விடுக்கின்றது. (ம-3)

## ஊரடங்கு உத்தர...

வலைத்தளாங்களில் பரவும் செய்திகளில் எவ்வித உண்மையும் இல்லை என ஜனாதிபதி ஊடக பிரிவு தெரிவித்துள்ளது.

இது தொடர்பில் ஜனாதிபதி ஊடகப் பிரிவு அனுப்பி வைத்த செய்திக் குறிப்பில் தெரிவிக்கப்பட்டுள்ளதாவது,

நாடு முழுவதும் ஊரடங்கு உத்தரவு பிறப்பிக்கப்பட்டுள்ளது என்று சமூக ஊடகங்களில் பரப்பப்படும் தவறான செய்திகளால் மக்களை ஏமாற்ற வேண்டாம் என்று அரசு கேட்டுக் கொள்கிறது.

மக்களை தெளிவுபடுத்துவதற்காக ஜனாதிபதி ஊடகப் பிரிவு அல்லது அரசாங்க தகவல் திணைக்களத்தினால் வெளியிடப்படுகின்ற விசேட ஊடக அறிக்கை இலத்திரனியல் மற்றும் அச்சு ஊடகங்களில் மாத்திரம் வெளியிடப்படும் என்று அறிவிக்கப்பட்டுள்ளது என்றுள்ளது. (ம-3)

## 1999...

ந்து கொள்ளும் வகையில் புதிய தொலைபேசி இலக்கம் அறிமுகம் செய்யப்பட்டுள்ளது.

அந்த வகையில் 1999 என்ற அவசர தொலைபேசி இலக்கம் ஒன்று அறிமுகம் செய்யப்பட்டுள்ளதாக சுகாதார மேம்பாட்டு பணியகம் தெரிவித்துள்ளது. (ம-3)

## கொரோனா...

மினுவாங்கொட ஆடைத் தொழிற்சாலை பெண் பணியாளருக்கு கொரோனா வைரஸ் தொற்று உள்ளமை கண்டறியப்பட்டுள்ள நிலையில் அங்கு பணி புரியும் புங்குடுதீவைச் சேர்ந்த பெண்கள் இருவர் உட்பட அவர்களுடன் தொடர்புடையவர்கள் என 20 பேர் சுயதனிமைப்படுத்தலுக்கு உட்படுத்தப்பட்டுள்ளனர்.

மினுவாங்கொட ஆடைத் தொழிற்சாலையில் புங்குடுதீவைச் சேர்ந்த இரண்டு பெண்கள் பணிபுரிகின்றனர். அவர்களில் ஒருவர் கடந்த 30ஆம் திகதி வீடு திரும்பியுள்ளார்.

அவர் கடந்த 4 நாட்களில் பழகியவர்கள் தொடர்பில் தகவல் பெறப்பட்டு அவர்கள் அனைவரும் சுயதனிமைப்படுத்தலுக்கு உட்படுத்தப்பட்டுள்ளனர்.

ஆடைத் தொழிற்சாலையில் பணி புரியும் மற்றைய பெண் நேற்று முன்தினம் ஞாயிற்றுக்கிழமையே வீடு திரும்பியுள்ளார். அவரது குடும்பமும் சுயதனிமைப்படுத்தலுக்கு உட்படுத்தப்பட்டுள்ளது.

நேற்று முன்தினம் வீடு திரும்பிய பெண்ணுக்கே கொரோனா தொற்று உள்ளமை கண்டறியப்பட்டுள்ளது.

ஏனையவர்கள் எவருக்கும் தொற்று இல்லை என்று அறிக்கை கிடைத்துள்ளது.

இதேவேளை, கொரோனாத் தொற்றுள்ளமை உறுதி செய்யப்பட்ட புங்குடுதீவைச் சேர்ந்த மேற்படி பெண் மேலதிக சிகிச்சைகளுக்காக கொழும்பு தேசிய தொற்று நோயியல் வைத்தியசாலைக்கு அனுப்பப்படவுள்ளதாக வடமாகாண சுகாதார சேவைகள் பணிப்பாளர் வைத்திய கலாநிதி ஆ. கேதீஸ்வரன் தெரிவித்துள்ளார். (ம-3,18,101)

## பஸ் பயணம்...

வீடு திரும்பிய பயண விபரங்களை வடமாகாண சுகாதார சேவைகள் பணிப்பாளர் மருத்துவர் ஆ.கேதீஸ்வரன் வெளியிட்டுள்ளார்.

குறித்த பெண் கடந்த சனிக்கிழமை இரவு 8.30 மணிக்கு கொழும்பு கோட்டையில் இருந்து பயணம் செய்த WP ND 6500 இலக்கப் பேருந்து புத்தளத்தில் பழுதடைந்து நின்றுள்ளது.

இதனையடுத்து கொழும்பில் இருந்து கொடிகாமம் ஊடாக பருத்தித்துறை சேவையில் ஈடுபடும் WP ND 9776 என்ற இலக்க பேருந்தில் இப்பெண் கொடிகாமம் வரை வந்துள்ளார்.

பின்னர் கொடிகாமத்தில் இருந்து யாழ்.மத்திய பேருந்து நிலையத்துக்கு வேறொரு பேருந்தில் பயணம் செய்துள்ளார். இந்தப் பேருந்து குறித்த தகவல்களை கண்டறியும் பணியில் புலனாய்வாளர்கள் தீவிரமாக ஈடுபட்டுள்ளனர்.

யாழ்.நகரில் இருந்து NP ND 8790 என்ற இலக்கப் பேருந்தில் இப்பெண் புங்குடுதீவு சென்றுள்ளார்.

இந்தப் பெண் பயணம் செய்த பேருந்தில் பயணம் செய்தவர்கள் சமூக அக்கறை கொண்டு வட மாகாண சுகாதார திணைக்களத்தின் 021 222 6666 என்ற தொலைபேசியுடன் தொடர்பு கொள்ளுமாறு மாகாண சுகாதார சேவைகள் பணிப்பாளர் மேலும் கேட்டுக் கொண்டுள்ளார். (ம-3,60,101)

## தகவல்களை...

களுக்கும் பொலிஸாருக்கும் தகவல்களை வழங்காது மறைப்போர் கைது செய்யப்பட்டு சட்ட நடவடிக்கைகளுக்கு உட்படுத்தப் படுவார்கள் என பொலிஸ் சட்டப் பிரிவின் பிரதிப் பொலிஸ் மா அதிபர் அஜித் ரோஹண எச்சரித்துள்ளார்.

கொரோனா வைரஸ் தொற்றின் பரவலை கட்டுப்படுத்த, தொற்றாளர்களின் தொடர்பாடல் வலையமைப்பு, அவர்களுடன் பழகியவர்களின் விபரங்களை சுகாதார அதிகாரிகளும் பொலிஸாரும் வெளிப்படுத்தி அதனூடாக தேவையான நடவடிக்கைகளை எடுத்து வருகின்றனர்.

இந்நிலையில், பொது சுகாதார பரிசோதகர்கள், பொலிஸார், இந்த பணிகளுக்காக தொழிற்சாலைகளுக்கு, அதனுடன் தொடர்புபட்ட இடங்களுக்கு, வீடுகளுக்கு சென்று விடயங்களை கேட்கும்போது வெளிப்படையாக உண்மையான தகவல்களை வழங்க வேண்டும்.

பொய்யான தகவல்களை வழங்குதலோ அல்லது தகவல்களை மறைப்பதோ பின்னர் விசாரணைகளில் தெரியவந்தால் அவசியம் அவர்களுக்கு எதிராக சட்ட நடவடிக்கை எடுக்கப்படும் என்றும் அவர் கூறினார். (ம-3)

## யாழ்...

மாதிரிகள் நேற்று பெறப்பட்டு பிசிஆர் பரிசோதனைக்கு அனுப்பி வைக்கப்பட்டுள்ளன.

நல்லூர் சுகாதார மருத்துவ அதிகாரியால் இந்த நடவடிக்கை நேற்று முன்னெடுக்கப்பட்டுள்ளது.

கம்பஹா மாவட்டம் மினுவாங்கொட ஆடைத் தொழிற்சாலையில் பணி புரிபவர்களுக்கு கொரோனா தொற்று பரவியுள்ளது.

இந்த நிலையில் கம்பஹா மாவட்டத்தின் பல பகுதிகளில் இருந்து யாழ்ப்பாணப் பல்கலைக் கழகத்துக்கு வருகை தந்த 9 மாணவர்கள் அவர்கள் தங்கியுள்ள இடங்களில் தனிமைப்படுத்தப்பட்டுள்ளனர்.

அவர்களின் மாதிரிகள் நேற்று பெறப்பட்டு பி.சி.ஆர் பரிசோதனைக்கு அனுப்பி வைக்கப்பட்டுள்ளன.

அவர்களின் பிசிஆர் பரிசோதனை அறிக்கை இன்று செவ்வாய்க்கிழமையே கிடைக்கப் பெறும் என்று சுகாதார அதிகாரிகள் தெரிவித்துள்ளனர். (ம-3)

## தினைக்களத்தில்...

வினர் சுய தனிமைப்படுத்தலுக்கு உட்படுத்தியுள்ளனர்.

கொரோனா தொற்றாளர்கள் அடையாளம் காணப்பட்ட ஆடைத்தொழிற் சாலையில் பணிபுரியும் பெண்ணொருவரின் மகள் யாழ்.தொல்பொருள் திணைக்களத்தில் பணியாற்றுகின்ற நிலையில் அவர் உள்ளிட்ட இருவர் சுயதனிமைப் படுத்தலுக்கு உட்படுத்தப்பட்டுள்ளனர்.

இதன் பிரகாரம் குறித்த பெண்ணின் தாய் மற்றும் உறவினர்கள் கம்பஹாவில் தனிமைப்படுத்தப்பட்டிருக்கின்றனர்.

இந் நிலையில் நாவலர் வீதியில் அமைந்திருக்கு தொல்பொருட் திணைக்களத்தில் பணியாற்றும் பெண் தனது நண்பருடன் கடந்த இரு நாட்களுக்கு முன்இரவு கம்பஹாவிலிருந்து யாழ்ப்பாணம் வந்துள்ளனர்.

இது தொடர்பாக தகவல் கிடைத்ததையடுத்து, அந்த பெண்ணின் தங்குமிடம் அமைந்துள்ள இடத்திலும் அவருடைய நண்பர் பணிபுரிகின்ற கோட்டைப் பகுதியிலும் முன்னெச்சரிக்கை நடவடிக்கையாக தனிமைப்படுத்தப்பட்டுள்ளனர். (ம-3)

## திடீர் சமூக தொற்றுத் தொடர்பில்

# வடபகுதி மக்கள் மிகுந்த அவதானத்துடன் செயற்படுங்கள்

## பணிப்பாளர் த.சத்தியமூர்த்தி வேண்டுகோள்

(யாழ்ப்பாணம்)

தென்பகுதியில் ஏற்பட்ட திடீர் சமூகத் தொற்று அனைத்து மக்களிடை யேயும் பரபரப்பை ஏற்படுத்தியுள்ளது. எனவே வடபகுதி மக்கள் மிகுந்த அவதானத் துடன் செயற்படுமாறு யாழ். போதனா வைத் தியசாலை பணிப்பாளர் த. சத்திய மூர்த்தி தெரிவித்துள்ளார்.

நேற்றையதினம் யாழ். போதனாவில் இடம்பெற்ற ஊடகவியலாளர் சந்திப்பி லேயே அவர் இதனைத் தெரிவித்தார்.

அவர் மேலும் தெரிவிக்கையில்,

தென்பகுதியைப் போன்று வட பகுதி யிலும் சமூகத் தொற்று ஏற்படாத வகை யில் மக்கள் நடந்து கொள்ள வேண்டும். குறிப்பாக மக்கள் அதிகமாக உள்ள பகுதிகளில் மக்கள் முகக் கவசத்தை அணிதல், சமூக இடைவெளியைப் பேணல் போன்றவற்றை நிச்சயம் கடைப்பிடிக்க வேண்டுமென கேட்டுக் கொண்டார்.

மேலும் இது தொடர்பில் வடபகுதியில் மாகாண சுகாதார சேவைகள் பணிப் பாளரினாலும் தொற்றுநோய்த்தடுப்புப் பிரிவினராலும் தொடர்ச்சியாக அறிவுறுத் தல்கள் வழங்கப்பட்டு வருகின்றன. எனவே மக்கள் அனைவரும் அதனைப் பின்பற்ற வேண்டுமெனவும் தெரிவித்தார்.

அத்துடன் வடபகுதியில் சிலருக்கு தொற்று ஏற்பட்டால் உடனடியாக அவர் களை தனிமைப்படுத்தி உரிய சிகிச்சை வழங்குவதற்கான வழிமுறைகளும் தயார் நிலையில் இருப்பதாகவும் அவர் மேலும் தெரிவித்துள்ளார். (ம-03,06)

# மறு அறிவித்தல் வரை

# நயினாதீவுக்கான படகுசேவை இடம்பெற மாட்டாது

(யாழ்ப்பாணம்)

மறு அறிவித்தல் வரை நயினாதீவு-குறிகட்டுவானுக்கு இடையிலான படகுப் போக்குவரத்துச் சேவை இன்று செவ்வா ய்க்கிழமை(06) முதல் மறு அறிவித்தல் வரை இடம்பெற மாட்டாது என அறிவிக் கப்பட்டுள்ளது.

தற்போதைய கொரோனாத் தொற்று நிலைமையைக் கருத்திற் கொண்டே மேற்கண்ட அறிவிப்பு வெளியிடப்பட் டுள்ளது. (ம-03,18)


**காணி விற்பனைக்கு**

யாழ்ப்பாணம், ஆறுகால் மடத்தில் 6 பரப்புக் காணி விற்பனைக்கு உண்டு.

(ஒவ்வொரு பரப்பாகவும் பிரித்துக் கொடுக்கப்படும்.)

தரகர் தேவையில்லை. (4351)

077 468 3354 / 076 221 2037


## உயர்தரம்...

பரீட்சை எதிர்வரும் 11 ஆம் திகதி ஞாயிற்றுக்கிழமை நடத்த தீர்மானிக்க ப்பட்டுள்ளதுடன், உயர்தர பரீட்சை எதிர் வரும் 12 ஆம் திகதி முதல் ஆரம்பிக் கப்படவுள்ளது.

இந்நிலையில், பரீட்சையில் தோற்றும் பிள்ளைகளின் உடல் நிலை தொடர்பில் முழுமையான தகவல்களை பெறும் நோக் கில் பெற்றோருக்கு படிவம் ஒன்று வழங் கப்படவுள்ளதாக கல்வி அமைச்சர் ஜீ.எல். பீரிஸ் தெரிவித்துள்ளார். அத்துடன் பரீட்சை கள் தொடர்பில் இன்றைய தினம் தீர்மானி க்கப்படும் எனவும் அவர் கூறியுள்ளார்.

(ம-3)


**வேலை வாய்ப்பு**

விளம்பரத்துறையில் துண்டுப்பிரசுரம் விநியோகம் மற்றும் பனர் கட்டுதல் போன்ற வேலைகள் செய்ய ஆர்வம் உள்ளவர்கள் தொடர்பு கொள்ளவும்

நாள் சம்பளம் 1000/= (C-308)

(30 வயதுக்கு உட்பட்டவர்கள் விரும்பத்தக்கது)

0768226244

**வலம்புரி**

விளம்பரத் தொடர்புகளுக்கு

021 221 7603, 021 567 1532

**பயிற்சியுடன் வேலை வாய்ப்பு**

உடனடி

தகுதி - 30 வயதிற்கு உட்பட்டவர்கள் - O/L, A/L எடுத்தவர்கள் விரும்பத்தக்கது (இருபாலாரும்)

விமானப் பயணச்சீட்டுக்கள்
விரைவுப் பொதிகள் சேவை
விசா சேவைகள்

V2 TRAVELS

எமது கிளைகள்

| | |
|---|---|
| கிளிநொச்சி | கண்ணாகம் |
| சாவகச்சேரி | மானிப்பாய் |
| நெல்லியடி | பருத்தித்துறை |
| கொடிகாமம் | வல்வெட்டித்துறை |
| கோப்பாய் | புத்தூர் |

- பயிற்சிக்கால வகைத்தொகை -10'000/-
- பயிற்சியின் முடிவில் சான்றிதழ் வழங்கப்படும்.
- பயிற்சியின் முடிவில் வேலைவாய்ப்பு வழங்கப்படும்
- ஆரம்ப சம்பளம் -15'000/- (C-308)

16/1, மாநகரசபைக்கட்டடம் கஸ்தூரியார் வீதி, யாழ்ப்பாணம்.

0768226243

v2vacancies@gmail.com

**BIOLOGY**

- 2021 - PAPER CLASS
- அலகுரீதியான மீட்டல்
- ROYAL EXAM CENTER இன் மாதாந்தப் பரீட்சைகள்

(4120)

By. K. Sutha B.Sc. with Ed.

T.P : 077 401 2800

**விரைவு பொதிகள் சேவை**

V2 TRAVELS

பிரான்ஸ் / ஜெர்மனி
நெதர்லாந்து / சுவிஸ்

1150 /=Kg

0768226240

எமது நேரடிக்கிளைகள்

- யாழ்ப்பாணம்
- கிளிநொச்சி
- சாவகச்சேரி
- நெல்லியடி
- கொடிகாமம்
- மானிப்பாய்
- புதுக்குடியிருப்பு
- கண்ணாகம்
- பருத்தித்துறை
- வல்வெட்டித்துறை

(C-308)

**அமெரிக்க லொத்தர் விசா**

பதிவுகள் ஆரம்பம்
08-10-2020

நீங்களும் இந்த ஆண்டு அமெரிக்க லொத்தர் விசா அதிஸ்டசாலி ஆகலாம்.

இறுதி நேர ஏமாற்றத்தினை தவிர்த்திட

உடனடியாக கடவுச்சீட்டினை எடுத்து வைத்துக்கொள்ளுங்கள்

(C-308)

என்றும் உங்கள் மீது அக்கறையுடன் V2 TRAVELS

0768226244


## குளவிக் கொட்டுக்கிலக்கான முதியவர் உயிரிழப்பு

### கொக்குவிலில் சம்பவம்

(யாழ்ப்பாணம்)

தலையில் குளவிக் கொட்டுக்கு இலக் கான நிலையில் யாழ்ப்பாணம் போதனா வைத்தியசாலையில் சிகிச்சை பெற்று வந்த முதியவர் 17 நாட்களின் பின்னர் சிகிச்சை பலனின்றி நேற்றுத் திங்கட் கிழமை (05) உயிரிழந்துள்ளார்.

குறித்த சம்பவம் தொடர்பில் மேலும் தெரியவருவதாவது,

கொக்குவில் மேற்குப் பகுதியில் வசித்து வந்த குறித்த முதியவர் கடந்த-17 ஆம் திகதி வரணியிலுள்ள ஆலயமொன்றில் துப்பரவுப் பணியில் ஈடுபட்டிருந்த போது எதிர்பாராத விதமாக ஆலயச் சூழலிருந்த குளவிக் கூடு கலைந்ததில் குளவிகள் கூட்டமாக அவரது தலையில் கொட்டியது. இதனால், மயக்கமடைந்த குறித்த முதிய வர் உடனடியாக சாவகச்சேரி ஆதார வைத்தியசாலையில் அனுமதிக்கப்பட்டுப் பின்னர் மேலதிக சிகிச்சைகளுக்காக யாழ்ப்பாணம் போதனா வைத்தியசா லைக்கு மாற்றப்பட்டார். இந்நிலையில் சிகிச்சை பலனின்றி நேற்று மதியம் உயிரிழந்தார்.

மேற்படி பகுதியைச் சேர்ந்த பரமான ந்தம் பொன்னம்பலம் (வயது-78) என்ற மூன்று பிள்ளைகளின் தந்தையே இவ் வாறு உயிரிழந்தவராவார். (ம-03,18)

## பொருட்களை வாங்க முண்டியடிக்காதீர்

# தனியார் கல்வி நிறுவனத்தின் கல்வி நடவடிக்கை நிறுத்தப்பட்டுள்ளது

## அரச அதிபர் க.மகேசன்

(யாழ்ப்பாணம்)

கொரோனா தொற்று நிலைமையினை உணர்ந்து சமூக பொறுப்புடன் பொது மக்கள் செயற்படவேண்டும் என யாழ்ப் பாண மாவட்ட அரசாங்க அதிபர் கோரி க்கை விடுத்துள்ளார்.

தற்போதுள்ள கொரோனா நிலைமைகள் தொடர்பில் ஊடகங்களுக்கு கருத்து தெரி வித்த யாழ் மாவட்ட அரசாங்க அதிபர் க. மகேசன் மேற்கண்டவாறு தெரிவித்தார்.

அவர் மேலும் தெரிவிக்கையில்,

பாடசாலைகள், முன் பள்ளிகள், பல்கலைக்கழகங்களுடைய கல்வி நடவடிக்கைகள் இடைநிறுத்தி யுள்ளதாக அரசாங்கம் அறிவித்திருக் கின்றது இந்த நடைமுறை தனியார் கல்விநிறுவன ங்களுக்கும் பொருந்தும். ஆகவே இந்த கல்வி நடவடிக்கைகள் தற்காலிகமாக நிறுத்தப்பட்டுள்ளன. அதேபோல கூட்ட ங்கள் கூடுதல் ஆலயங்களிலே வழிபா ட்டுத் தலங்களிலேயே மக்கள் ஒன்று கூடுதல்களை ஏற்படுத்தல் போன்றவை யும் யாழ்ப்பாண மாவட்டத்தில் தற்காலிக மாக இடை நிறுத்தப்பட வேண்டும். சந்தைகளில் மற்றும் ஏனைய் வணிக நிலையங்களில் அதே போன்று போக்குவரத்தில் ஒன்று கூடும் போது சமூக இடைவெளி பின்பற்றி நடந்து கொள்ள வேண்டும். எங்களைப் பொறுத்த வரைக்கும் பொதுமக்கள் ஒன்றுகூடும் இடங்கள் மட்டுப் படுத்தப்பட வேண்டும்.

அதே நேரத்தில் அநாவசியமான அவசியமற்ற போக்குவரத்துகளை தவிர் ப்பது மிக மிக அவசியமானதொன்றாகும். இந்தச் சந்தர்ப்பத்திலே அனைவரும் இணைந்த வகையில் இந்த நடை முறை களை சுகாதார வழிகாட்டல்களை பின்பற் றுவதன் மூலம் குறித்த தொற்றிலிருந்து நம்மை பாதுகாத்துக்கொள்ள முடியும் என்றும் அரச அதிபர் தெரிவித்தார். (மற்றுமொரு செய்தி உள்ளே) (ம-03)

## 111 பேருக்கு...

தொற்று நோயால் பாதிக் கப்பட்டோரின் மொத்த எண்ணிக்கை 3 ஆயிரத்து 513ஆக அதிகரித்துள்ளது.

திவுலுபிட்டிய பகுதியை சேர்ந்த பெண் ஒருவர் மற்றும் அவருடைய மகள் கொ ரோனா தொற்றுக்கு உள்ளாகியமை நேற்று முன்தினம் ஞாயிற்றுக்கிழமை கண்டறியப் பட்டதை அடுத்து அந்தப் பெண்ணின் தொழிற்சாலை பணியா ளர்களுக்கு பிசிஆர் பரிசோதனைகள் இடம்பெற்று வருகின் றது. (ம-03)


**காணி விற்பனைக்கு**

யாழ்ப்பாணம் ஊரெழு பொக்கன் வீதியில் 10 1/2 பரப்புக் காணி விற்பனைக்கு

1 1/2 பரப்புக்களாக பிரித்துக் கொடுக்கப்படும்.

(காணி முன்பகுதி பரப்பு 6 இலட்சம் பின்பகுதி பரப்பு 5 இலட்சம்)

(4385)

இரா்ச வீதி கல்வியற் கல்லூரிக்கு அருகாமையில்

இராச வீதியிலும் காணி உள்ளது.

( தரகர் தேவையில்லை )

தொடர்பு - குரு

077 468 3354, 076 221 2037


## எந்நேரத்திலும்...

அஜித் ரோஹன தெரிவித்துள்ளார்.

இது தொடர்பில் கொழும்பு ஊடகம் ஒன்றுக்கு அவர் வழங்கிய நேர்காண லில் தெரிவித்துள்ளதாவது,

தற்போது ஏற்பட்டுள்ள சூழ்நிலையில் நாட்டில் எந்த நேரத்திலும் ஊரடங்குச் சட்டம் அமுல்படுத்த நேரிடலாம் என்பதால் மக்கள் எந்த வேளையிலும் தயாராக இருக்குமாறு கேட்டுக் கொள்கிறோம்.

எனவே மக்கள் தங்களுக்குத் தேவை யான பொருட்களை சேர்த்துவைத்திருக் கும் வரை ஊரடங்குச் சட்டம் காத்திருக் காது. ஆகவே எப்போதும் தயாராக இருக்கு மாறு கேட்டுக் கொள்கிறோம்.

இதேவேளை, கொரோனா தொற் றானது திவுலுப்பிட்டிய, கம்பஹா பகுதியில் மாத்திரம் மட்டுப்பட்டிருக்கும் அல்லது அந்த எல்லையை தாண்டி அருகிலுள்ள பிரதேசங்களுக்கு மாத்திரம் வந்திருக்கும் என்றும் கூறமுடியாது.

சில வேளைகளில் தத்தமது பிரதேசங் களிலும் பரவியிருக்கலாம் என்பதால் மக்கள் மிகுந்த அவதானத்துடன்தான் இருக்க வேண்டும் என்றும் அவர் கேட்டுக் கொண்டுள்ளார். (ம-03)

இப்பத்திரிகை வலம்புரி அன்கோ ஸ்தாபனத்தாரால் இல.3,2 ஆம் ஒழுங்கை, பிறவுண் றோட், யாழ்ப்பாணம் என்னும் முகவரியிலுள்ள அவர்களது அச்சகத்தில் 06.10.2020 இல் அச்சிட்டு வெளியிடப்பட்டது.