உதயன்

பக்கங்கள்
யாழ். - 20/=
வன்னி - 20/=

சுடர்: 29 கதிர்: 254 வள்ளுவர் ஆண்டு: 2045 ஆடி 22, வியாழன் 07.08.2014

stay connected with: uthayan.print uthayanprint Uthayan - A lively National Tamil Daily

தெளிவான வானிலை
காற்றுவீச்சு: தென்மேற்குக்காற்று km/h
ஈரப்பதம்: 48%
காற்றமுத்தம்: 1008 hPa
வெளிச்சத் தெளிவு: மிக நன்று
சூரியோதயம்: 05:23
சூரியஸ்தமனம்: 18:04

காஸாவில் அமைதி தொடர வேண்டும் 7

தமிழர்கள் பற்றி மோடிக்கு கவலையில்லை 8

புதுப்பொலிவு பெறுமா கிளிநொச்சி 15

கொளுத்தும் வெயிலால் பரிதவிக்கின்றது வடக்கு

“ யாழ்.மாவட்டத்தில் மட்டும் வறட்சியால் 45 ஆயிரம் குடும்பங்கள் பாதிப்பு ”

யாழ்ப்பாணம், ஓகஸ்ட் 7

யாழ்ப்பாண மாவட்டத்தில் என்றுமில்லாதவாறட்சிநிலைமை ஏற்பட்டுள்ளது. அதன் காரணமாக 45 ஆயிரம் குடும்பங்கள் நேரடியாகவும் மறைமுகமாகவும் பாதிக்கப்பட்டுள்ளனர் - இவ்வாறு தெரிவித்துள்ளார் யாழ்.மாவட்ட அரச அதிபர் சுந்தரம் அருமைநாயகம்.

அதேவேளை வடக்கு மாகாணத்தில் சுமார் 80 ஆயிரம் பேர் வரையில் பாதிக்கப்பட்டுள்ளனர் என்று இடர் முகாமைத்துவ மத்திய நிலையம் குறிப்பிட்டுள்ளது.

நாடு முழுவதும் தற்போது வறட்சியான நிலைமை காணப்படுகின்றது. அதிலும் குறிப்பாக வடக்கு மாகாணம் அதிக பாதிப்புகளை எதிர்கொண்டுள்ளது. கடந்த ஆண்டுகளை

22 ஆம் பக்கம் பார்க்க

யாழ்.மாவட்டத்தில் தற்போது கடும் வறட்சி நிலவுகின்றது. பல பிரதேசங்களில் மக்கள் குடிதண்ணீரைத் தேடியலையும் நிலை ஏற்பட்டுள்ளது. இந்த நிலை தொடருமானால் யாழ்.மாவட்டத்தில் பெருமளவிலான பாதிப்புகளை எதிர்கொள்ள நேரிடும் என்றும் எதிர்வு கூறப்பட்டுள்ளது. *(படம்: வறண்டு போயுள்ள சுண்டுக்குழி குளமும், குடிநீருக்காக நீண்ட தூரம் செல்லும் சிறுமியும்).*

(ற-21)

மருமகன் அடித்ததில் மாமன் சாவு

யாழ்ப்பாணம், ஓக.7

மதுபோதையில் இருந்த மருமகன், கத்தியின் பின்புறத்தால் மாமனின் தலையில் தாக்கியதில், மாமன் அந்த இடத்திலேயே உயிரிழந்துள்ளார். இந்தச் சம்பவம் நேற்று முன்தினம் இருபாலை கிழக்கில் நடந்துள்ளது.

சம்பவ தினத்தன்று புதிதாகக் கட்டப்படும் அவர்களின் வீடொன்றில் வேலைகள் செய்து விட்டு மாமனும், மருமகனும் மது அருந்திவிட்டுப் போதையுடன் வந்து வீட்டில் படுத்துள்ளனர். திடீரென மருமகன் ஆவேசப்பட்டு கத்தியை எடுத்து அதன் பின்புறத்தால் மாமனாரின் தலையில் இரு தடவைகள் தாக்கியுள்ளார். மாமனார் இரத்த வெள்ளத்தில் அப்படியே அசைவற்று விழுந்து விட்டார் என்று கூறப்படுகின்றது.

அதன்பின்னரும் மருமகனின் ஆவேசம் அடங்காத நிலையில் அயலவர்கள் அவரை அறையொன்றுக்குள் வைத்துப் பூட்டிவிட்டு, மாமனாரை மருத்துவமனைக் குக் கொண்டோடியுள்ளனர். ஆயினும் அவர் ஏற்கனவே உயிரிழந்து விட்டார் என்று மருத்துவர்கள் தெரிவித்துள்ளனர்.

அதே இடத்தைச் சேர்ந்த கதிரன் குணரத்தினம் (வயது -48) என்பவரே இவ்வாறு உயிரிழந்தவராவார். சம்பவ இடத்துக்குச் சென்ற திடீர் இறப்பு விசாரணை அதிகாரி மு.உதயசிறி விசாரணை மேற்கொண்டார். விசாரணை மற்றும் உடற்கூற்றுப் பரிசோதனையின் பின்னர் உடல் உறவினர்களிடம் ஒப்படைக்கப்பட்டது.

தற்போது சந்தேக நபர் தலைமறைவாகியுள்ளார் என்றும், இந்தச் சம்பவம் தொடர்பில் விசாரணைகள் முன்னெடுக்கப்படுகின்றன என்றும் பொலிஸார் தெரிவித்துள்ளனர்.(ற-4)

திருடப்பட்ட நகைகள் அடைவு: 2 பேர் கைது

யாழ்ப்பாணம், ஓக.7

திருடப்பட்ட பல நகைகளை அடைவு வைத்தனர் என்ற குற்றச்சாட்டில் பற்றுச் சீட்டுகளுடன் இருவரைக் கைது செய்துள்ள சுன்னாகம் பொலிஸார், நகைகளைப் பறிகொடுத்தவர்கள் அவற்றை அடையாளம் காட்டுவதற்காகப் பார்வையிட இன்று வருமாறு அழைப்பு விடுக்கப்பட்டுள்ளது என்றும் தெரிவித்துள்ளனர்.

பொலிஸாருக்குக் கிடைத்த இரகசியத் தகவலை அடுத்து ஒருவர் கைது செய்யப்பட்டார். அவரிடம் இருந்து ஒரு லட்சம் ரூபா பொலிஸாரால் மீட்கப்பட்டது. அவரிடம் மேற்கொள்ளப்பட்ட விசாரணைகளை அடுத்து மேலுமொருவர் கைது செய்

22 ஆம் பக்கம் பார்க்க

குறுந்தகவல் அனுப்பியோர் கைது

கொழும்பு, ஓக.7

இனங்களுக்கு இடையேமுரண்பாடுகளை ஏற்படுத்தும் வகையில் குறுஞ்செய்தி அனுப்பிய நான்கு சந்தேகநபர்கள் விளக்கமறியலில் வைக்கப்பட்டுள்ளனர் என்று பொலிஸார் தெரிவித்துள்ளனர்.

பொலிஸ் ஊடகப் பேச்சாளரும் சிரேஷ்ட பொலிஸ் அத்தியட்சகருமான அஜித் ரோஹணவின் கையெழுத்துடன் வெளியிடப்பட்டுள்ள அறிக்கையில் இது குறித்துத் தெரிவிக்கப்பட்டுள்ளதாவது,

“இலங்கையில் உள்ள அப்பாவி முஸ்லிம் மக்களுக்கு

22 ஆம் பக்கம் பார்க்க

இந்திய அரசுக்கு அவதூறு ஏற்படும் கருத்துக்கள் எவையும் இல்லையாம்

கொழும்பு, ஓக.7

பாதுகாப்பு அமைச்சின் இணையத்தளத்தில் இந்திய அரசுக்கு அவதூறு ஏற்படுத்தும் வகையில் எந்தக் கருத்துக்களும் அதில் இடம்பெறவில்லை என்று தெரிவித்துள்ளார் இராணுவப் பேச்சாளரும், பாதுகாப்பு மற்றும் நகர அபிவிருத்தி அமைச்சின் ஊடக மைய பணிப்பாளருமான பிரிகேடியர் ருவன் வணிக சூரிய.

பாதுகாப்பு மற்றும் நகர அபிவிருத்தி அமைச்சின் ஊடக மையத்தில் நேற்று நடைபெற்ற வாராந்த செய்தியாளர் சந்திப்பில் ஊடகவியலாளர் ஒருவர் எழுப்பிய கேள்விக்கு பதிலளிக்கையிலேயே அவர் இவ்வாறு கூறியுள்ளார்.

இதுகுறித்து அவர் குறிப்பிடும்போது,

'பாதுகாப்பு அமைச்சின் இணையத்தளத்தில் இந்திய பிரதமர் மோடி மற்றும் தமிழக முதல்வர் ஜெயலலிதா தொடர்பில் அவதூறான கருத்துக்கள் இடம்பெறவில்லை. அந்தக் கட்டுரையில் இலங்கை தொடர்பான இந்திய மத்திய அரசின் நிலைப்பாடு குறித்தும் சேது சமுத்திர திட்டம் குறித்தும் தெற்காசிய கடற்பிராந்தியத்தில் மீனவர்களின் பாதுகாப்பு தொடர்பிலான தகவல்களுமே இடம்பெற்றிருந்தது. இந்திய அரசுக்கு அவதூறு ஏற்படுத்தும் வகையிலான கருத்துகள் எவையும் அதில் இடம்பெறவில்லை. இந்த கட்டுரை தொடர்பில் எதிர்ப்பு வெளியிட்டவர்களில் 100 இற்கு 90 வீதமானவர்கள், இணையத்தளத்தில் வெளியான கட்டுரையை முழுமை

22 ஆம் பக்கம் பார்க்க

மக்கள் மனம் நிறைந்த தமிழ் நாளிதழ்

முதலமைச்சர் நிதிய நியதிச் சட்டத்தை எதிர்ப்பதால் மக்களின் அபிவிருத்திக்கு நீங்களே முட்டுக்கட்டை

எதிர்க்கட்சித் தலைவரைப் போட்டுத் தாக்கிய ஆளும்கட்சி

■ தி.அமுதன்

வடக்கு மாகாண சபையில் நேற்று முன்தினம் செவ்வாய்க்கிழமை இடம்பெற்ற அமர்வு, மிக நீண்ட நேர அமர்வாக இருந்த துடன், ஆரம்பத்தில் சபை கூடு பிடிக்கா விட்டாலும், இறுதிக் கட்டத்தில் சபையே அதிரும்படியாக விவா தம் நடைபெற்றது

ஆளுங்கட்சியினரும், எதிர்க் கட்சியினரும் பரஸ்பரம் ஒரு வர் மீது ஒருவர் சபை விதிமுறை களை மீறிக் குற்றச்சாட்டுக் களை அடுக்கினர். இருப்பினும், எதிர்க்கட்சிகளினால் ஆதரவு வழங்க மறுக்கப்பட்ட நியதிச் சட்டத்தையும் ஆளுங்கட்சியி னர் தமது பெரும்பான்மை யையும், நியாத்தையும் எடுத் துச் சொல்லி நிறைவேற்றினர்.

13 ஆவது திருத்தச் சட்டத்துக்கு அமைவாக உருவாக்கப்பட்ட மாகாண சபையின் 13 ஆவது அமர்வு நேற்றுமுன்தினம் செவ் வாய்க்கிழமை, கைதடியிலுள்ள பேரவைச் செயலகத்தில் நடை பெற்றது. தவிசாளர் சி.வி.கே. சிவஞானம் தலைமையில் அமர்வு காலை 9.30 மணிக்கு ஆரம்பமானது.

ஊடகர்கள் மீதான அச்சுறுத்தலுக்கு கண்டனம்

அவைத் தலைவரின் அறிவிப் புடன் கூட்டம் ஆரம்பமானது. எமது வடபகுதி ஊடகவியலா ளர்கள் மீது அரச தரப்பு மற்றும் அரச தரப்பு சார்ந்த தரப்புக்களி னால், பயங்கரவாத முத்திரை குத்தப்படுவதுடன், அவர்களைக் கஞ்சாக்காரர்களாகவும் முத் திரை குத்தி அச்சுறுத்த முயற்சி மேற்கொள்ளப்படுகின்றது. இது கண்டனத்திற்குரியது என்று அவைத் தலைவர் தெரிவித்தார்.

இதன் பின்னர் நியதிச் சட்டங்க ளின் சமர்ப்பிப்பு இடம்பெற்றது. முதலமைச்சர் க.வி.விக்னேஸ் வரன் இதனைச் சமர்ப் பித்தார். நிதி நியதிச் சட்டத்தில் ஆளுநர் வேண்டுமென்றே சில திருத் தங்களைச் செய்துள்ளார். அவை சில்லறைத் திருத்தங் கள் என்று சாடிய முதலமைச் சர், கிழக்கு மாகாணத்தின் நிதி நியதிச் சட்டத்தை அச் சொட்டாக ஒத்த எமது நியதிச் சட்டத்துக்கு வேண்டுமென்றே ஆளுநர் திருத்தங்களை முன் வைத் துள்ளதாகக் குறிப்பிட்டார்.

அதிர்ஷ்டம் இல்லாத 13

இதன்போது நியதிச் சட்டங்களை அவையில் சமர்ப்பிக்குமாறு அவைத் தலைவர் கூற, முதல மைச்சர் நியதிச் சட்டம் தொடர் பில் எப்போது திகதி குறிப்பிடப் படுகின்றதோ அப்போது சமர்ப் பிப்பேன் என்று கூறி னார். அவைத் தலைவர், இன்று தான் நியதிச் சட்டம் சமர்ப்பிக்கப்பட வேண்டும் என்று முதலமைச்ச ரிடம் சொல்ல, முதலமைச்சர் தட் டுத் தடுமாறி நியதிச் சட்டங்களை ஆங்கிலத்தில் சமர்ப்பித்தார்.

இதன் பின்னர் எதிர்க்கட்சித் தலைவர் தவராசா, ஒவ்வொரு மாகாணத்துக்கு ஒவ்வொரு மாதிரி வியாக்கியானம் கொடுக் கப்பட்டிருக்கின்றது என்றால் இது தொடர்பில் சட்டமா அதிபர் திணைக்களத்திடம் விளக்கம் கேட்போம் என்று தெரிவித் தார்.

இதற்கு ஆளுங்கட்சி உறுப்பி னர் எம்.கே.சிவாஜி லிங்கம், 13 அதிர்ஷ்டம் கெட்ட இலக்கம். அதில் 13 ஆவது அமர்வை வைக்கின்றோம். சட்டமா அதி பர் திணைக்களத்திற்கு அனுப்பி னால் நியாயம் கிடைத்தமா? முதலமைச்சர், 7 பேர் கொண்ட நீதிபதிகள் குழாமில் நீதியரச ராக இருந்து தீர்ப்பு வழங்கிய வர். அவ ருக்கே இப்படியொரு தீர்ப்பை வழங்கியிருக்கின்றார் கள். எனவே சட்டமா அதிபர் திணைக்களத்துக்கு அனுப்பி யும் பயனில்லை- என்றார்.

இதன் பின்னர் நிதிய நியதிச் சட் டத்தை விவாதிப்பதற்காகச் சபை குழு நிலைக்கு மாறியது என்றார். இதன்போது அவைத் தலைவர் மூலாசனத்திலிருந்து கீழிறங்கி அமர்ந்து கொண்ட துடன், சபையின் செங்கோலும் கீழே இறக்கி வைக்கப்பட்டது.

ஆளுநரினால் அனுப்பி வைக் கப்பட்ட திருத்தங்கள் ஒவ் வொன்றாக முதலமைச்சரால் சொல்லப்பட்டுத் திருத்தம் செய் யப்பட்டது இதன்போது முதல மைச்சர் க.வி.விக்னேஸ்வரன், அவைத் தலைவர் சி.வீ.கே. சிவஞானம், எதிர்க்கட்சித் தலை வர் தவராசா ஆகிய மூவருமே நீண்ட நேரம் விவாதித்துக் கொண்டிருந்தனர்.

விட்டுக்கொடுத்து செயற்படுவோம்

ஆளுங்கட்சி உறுப்பினர்களான சயந்தன் , டெனீஸ்வரன் ஆகிய இருவரும் சிறு சிறு திருத்தங் களை முன்வைத்துத் தமது கருத்துக்களைப் பதிவு செய்த னர். இடையே எழுந்த சிவாஜி லிங்கம், ஆளுநரின் திருத்தங் களை முற்றாக ஏற்பதற்கு விமர்ச னம் தெரிவித்தார். அதற்கு அவைத் தலைவர், நாங்கள் விட் டுக் கொடுத்துச் செயற்படுவோம். அவரின் சிபார்சை முழுமை யாக ஏற்கவில்லை என்று குறிப் பிட, விட்டுக் கொடுத்து விட்டுக் கொடுத்துத் தான் சுவர் வரைக் கும்வந்திருக்கின்றோம். எதுவரைக் கும் விட்டுக்கொடுப்போம் என்று ஆவேசமாக வினவினார். அவைத் தலைவர், சில விட யங்களில் ஏற்றுக் கொள்கின்றோம். எல்லாவற்றையும் ஏற்றுக் கொள்ளவில்லை என்று குறிப் பிட, ஆளுங்கட்சி உறுப்பினர் சயந்தன், சில தரப்பினர் இதனை இணக்க அரசியல் என்று வியாக்கியானம் செய்வார்கள் என்று கூறினர்.

சபைக்கு சட்டப் புத்தகங்களையும் கொண்டு வந்த தவராசா

நிதி நியதிச் சட்டத்தில் உள்ள பிழைகள், தொழில்நுட்பத் தவறு கள் முன்னுக்குப் பின் முர ணான சட்டப் பிரயோகங்கள் என்பவற்றை எதிர்க்கட்சித் தலை வர் தவராசா சுட்டிக்காட்டிக் கொண்டிருந்தார். அதற்கு முதல மைச்சரும், அவைத் தலைவ ரும் பதிலளித்தனர். சட்டப் புத்த கங்களையும் கொண்டு வந்து எதிர்க்கட்சித் தலைவர் விளக் கம் கொடுத்தார். கிட்டத் தட்ட வகுப்பில் ஆசிரியர் பாடம் எடுக்க, மாணவர்கள் பேசாமல் இருந்து கேட்டுக் கொண்டிருப்பதைப் போன்று உறுப்பினர்கள் அமை தியாக இருந்து கேட்டுக் கொண் டிருந்தனர்.

எதிர்க்கட்சித் தலைவரின் திருத் தங்கள் பலவற்றை ஆளுங் கட்சி உறுப்பினர்கள் ஆமோ தித்து ஏற்றுக் கொண்டனர். சில திருத்தங்களுக்கு மாத்திரமே எதிர்ப்புத் தெரிவித்தனர். ஆளுங் கட்சி உறுப்பினர் சிவாஜிலிங் கமும் அமர்வில் எதிர்க்கட்சித் தலைவருடன் சேர்ந்து சில திருத்தங்களை ஆமோதித் தார். இதன் போது முதலமைச் சர், "இண்டைக்கு இண்டு பேரும் சேர்ந்து கதைக்கிறி யள்" என்று சிரிப்புடன் தெரி வித்தார்.

இதன் பின்னர் மதிய போசன இடைவேளைக்காக அமர்வு கலைந்தது. அமர்வு மீளவும் பி.ப. 2.50 மணிக்கு ஆரம்பமா னது. உணவு இடைவேளை யின் பின்னர் சபை மீளவும் நிதி நியதிச் சட்டம் தொடர்பிலான குழு நிலை விவாதத்துக்கு மாறியது.

பிரதிப் பிரதம செயலாளர் எங்கே?

இதன்போது ஆளுங்கட்சி உறுப் பினர் சயந்தன், நிதி சம்பந் தமான நியதிச் சட்டத்தில் திருத் தம் செய்கின்றோம். நிதி தொடர் பிலான பிரதிப் பிரதம செயலா ளர் எங்கே என்று கேள்வியெ முப்பினார். இதன் போது ஏனைய ஆளுங்கட்சி உறுப்பி னர்களும் செயலாளர்கள் எங்கே என்று விடயத்தைப் பொதாக்க, எதிர்க்கட்சித் தலைவர் தவராசா, இப்போது நிதி தொடர்பிலான நியதிச் சட்டத்துக்காகக் குழு நிலைக்கு மாறியிருக்கின்றோம். வேறு விடயம் விவாதிப்பதாக இருந் தால், சபை நிலைக்கு மாற வேண்டும் என்று தெரி வித்தார்.

இதனை ஏற்றுக்கொண்ட அவைத் தலைவர், இது முக் கியமான விடயம் என்பதால் அவை நிலைக்குச் சபையை மாற்றி னார். இதன் பின்னர் எதிர்க் கட்சி உறுப்பினர் ரிப் கான் பதி யுதீனும், ஆளுங் கட்சி உறுப்பி னர்களுடன் சேர்ந்து கொண்டு செயலாளர்கள் இந்த அமர் வுக்கு வர வேண்டும் என்று தெரிவித்தார். இதனைப் பல ஆளுங்கட்சி உறுப்பினர்களும் கண்டித்துப் பேசியதுடன், அவைத் தலைவர் இதற்கு உரிய தீர் மானம் மேற்கொள்ள வேண் டும் என்று தெரிவித்தனர். இறு தியில் அவைத் தலைவர், செய லாளர்கள் இனி வருகை தராது விட்டால் அவர்களுக்கு எதிராக ஒழுக்காற்று நடவடிக்கை எடுக் கப்படும் என்று தெரிவித்தார்.

சட்டத்தரணிகளின் விளையாட்டு

இதன் பின்னர் மீண்டும் சபை குழு நிலைக்கு மாறியது. இதன் போது காணி உறுதிகள் கைமாற் றம் செய்யப்படும் போது சட்ட தரணிகள் குறைந்த பெறுமதி யைக் குறிப்பிட்டு எழு துகின் றனர். இதனால் எமக் குக் கிடைக்க வேண்டிய முத் திரை வரி குறைவாகக் கிடைக்கின் றது என்று எதிர்க்கட்சித் தலை வர் குறிப்பிட்டார். அத்துடன் இது சட்டத்தரணிகளுக்கும் பிடிக்காது என்று சொல்லி முடிப் பதற்குள்ளேயே, ஆளுங் கட்சி உறுப்பினர் சயந்தன் எழுந்து வியாக்கியானம் கொடுத் தார். அத்துடன் ஆளுங்கட்சி உறுப் பினர் சிவாஜிலிங்கம், சில சட் டத்தரணிகள் 1990 ஆம் ஆண்டு முஸ்லிம்கள் விட்டுச் சென்ற காணிகளையே பெயர் மாற்றம் செய்து வேறு நபர்க ளுக்கு மாற்றியுள்ளனர். இவ் வாறு செய்த சட்டத்தர ணிகள் தான் நீதிபதிகளாக இருந்து ஏன் யாழ்.மேல் நீதிமன்ற நீதிபதிக ளாகவும் இருந்துள்ளனர் என்று சொல்ல, எல்லோரும் முதல மைச்சரையே பார்த்துச் சிரித் தார்கள். முதலமைச்சரும் தன் பாட்டில் அமைதியாகச் சிரித்துக் கொண்டிருந்தார்.

4 மணி நேரம் தவராசாவின் வகுப்பு

4 மணி நேரமாக எதிர்க்கட்சித் தலைவர் தவராசா நின்று கொண்டு வகுப்பெடுத்துக் கொண் டிருந்தார். மாலை நேர தேநீர் இடைவேளைக்காக அமர்வு நிறைவடையும் வரை தவரா சாவின் வகுப்புத் தொடர்ந்து கொண்டிருந்தது. அதன் பின் னர், முத்திரை வரி கைமாற்றல் நியதிச் சட்டம் எடுத்துக் கொள் ளப்பட்டது. இதில் ஆளுநர் திருத்தம் எதனையும் முன் வைக்காததால் சர்ச்சையின்றி அது நிறைவேற்றப்பட்டது.

மாலை மங்கும் நேரத்திலேயே சபையில் சச்சரவு ஆரம்பமா னது. அவைத் தலைவர் முத லமைச்சரிடம், முதலமைச்சர் நிதிய நியதிச் சட்டத்தை சமர்ப் பிக்குமாறு தெரிவித்தார். இதனை முழுமையாக அவைத் தலை வர் வாசித்தார். அத்துடன் ஆளு நரின் அனுமதியின்றி அதனை நிறைவேற்ற முடியும் என்பதற் கான வியாக்கியானத்தையும் அவைத் தலைவரும், முதல மைச்சரும் தெளிவாகத் தெரி வித்தனர்.

இதன்போது எதிர்க்கட்சித் தலை வர், ஏனைய நியதிச் சட்டங்க ளுக்கு நாம் ஆதரவளித்தது போல் இதற்கு ஆதரவளிக்க முடியாது. மேலும் இந்த நிதியம் ஆரம்பிக்கும்போது இதற்கு முதலாவதாக நிதி வழங்குவது நானாகத்தான் இருக்கும். முத லமைச்சருக்கு நான் ஏற்க னவே தெரிவித்துள் ளேன்.

இருப்பினும், ஆளுநருக்கு அனுப் பத் தேவையில்லாத நியதிச் சட் டத்தை அவருக்கு அனுப்பி அவர் நிராகரித்த பின்னர் அதற்கு நாம் ஆதரவு தெரிவிப்பது கஷ்டம் - என்றார்.

இதன் பின்னர் ஆளுங்கட்சி உறுப்பினர் சர்வேஸ்வரன், இதனை ஆதரிக்காமல் விட்ட தற்கு எதிர்க்கட்சித் தலைவர் சொல்லும் காரணம் ஏற்றுக் கொள்ளத்தக்கது அல்ல. எதிர்க் கவேண்டும் என்பதற்காக எதிர்க்கக்கூடாது என்று குறிப் பிட்டார். முதலமைச்சரும், எதிர்க் கட்சித் தலைவரின் நியாயப் பாடு ஏற்றுக்கொள்ளத்தக்கது அல்ல என்று தெரிவித்தார்.

ஆளுநரின் தலையீடு வேண்டாம்

இதன் பின்னர் சபை குழு நிலைக்கு மாறி விவாதத்தைத் தொடங்கியது. இதன் போது முதலமைச்சர் நிதியத்தில் எந்த வொரு திருத்தங்களையும் எதிர்க் கட்சித் தலைவர் முன்வைக்க வில்லை. அதனால் ஆளுங்கட் சியின் உறுப்பினர்களே முன் வைத்தனர். முதலமைச்சர் நிதிய முகாமைத்துவச் சபையில் அங்கத்தவராக, ஆளுநரினால் நியமிக்கப்படும் ஒருவரும் இருப் பார் என்று நியதிச் சட்டத்தில் தெரிவிக்கப்பட்டிருந்தது. அதற்கு அவையிலிருந்து ஆளுங்கட்சி உறுப்பினர்கள், ஆளுநரின் தலையீடு வேண்டாம் என்று நாம் சொல்லிக் கொண்டே இதில் ஆளுநரை நாமே சேர்ப் பது சரியானது அல்ல. எனவே அந்தச் சரத்தை நீக்கவேண்டும் என்று வலியுறுத்தினர். இத னையடுத்து குறித்த சரத்து நீக்கப்பட்டது.

குழுநிலை விவாதத்தின் இறுதி யில், ஆளுங்கட்சி உறுப்பினர் கஜதீபன், எதிர்க்கட்சி தலைவர் காலையில் இருந்து நல்லா விவாதிச்சு நல்ல ஸ்கோர் எடுத் திருக்கிறார். இப்ப இந்தச் சட் டத்தை எதிர்த்து அவ்வளவு ஸ்கோரையும் இழக்கப் போறார் என்று குறிப்பிட்டார். இதன் பின் னர் திருத்தங்களுடன் சபையில் முதலமைச்சர் நிதியம் சமர்ப் பிக்கப்பட்டது. இதன்போது எதிர்க்கட்சித் தலைவர் தவராசா, நான் முன்னர் குறிப்பிட்டதைப் போன்று இதற்கு ஆதரவளிக்க முடியாது-என்றார்.

இதன்போது ஆளுங்கட்சி உறுப் பினர் சிவாஜிலிங்கம், அப்படி யாயின் வாக்கெடுப்புக்கு விடு வோம் என்று குறிப்பிட்டார். இதன்போது அவைத் தலைவர், நீங்கள் இதனை ஆதரிக்கலாம், எதிர்க்கலாம் அல்லது நடுநிலை வகிக்கலாம் என்று சிக்கலில் மாட்டி விட்டார். உடனே எதிர்க் கட்சித் தலைவர், இது தொடர்பில் நாங்கள் ஆலோசித்துவிட்டு வரு கின்றோம் என்று குறிப்பிட்டார்.

எதிர்ப்பதா? ஆதரிப்பதா?

இதன் பின்னர் எதிர்க்கட்சித் தலைவர் மற்றும், எதிர்க்கட்சி உறுப்பினர்கள் இருவருமாக - மூவரும் வெளியில் சென்று ஆலோசனை நடத்தி விட்டு வந்தனர். இவர்கள் வந்து ஆசனங்களில் அமர்ந்ததும், ஆளுங்கட்சி உறுப்பினர் அஸ் மின் அவசர அவசரமாக எதிர்க் கட்சியின் பக்கம் சென்று எதிர்க் கட்சி சிங்கள உறுப்பினருடன் பேச்சில் ஈடுபட்டார். இதன்போது எதிர்க்கட்சித் தலைவர் தவராசா, இது முறைமைக்குப் பிழையா னது. ஆளுங்கட்சி உறுப்பினர் ஒருவர் செங்கோலை குறுக் கறுத்து எமது பக்கம் வரமுடி யாது - என்றார். இதன் போது ஆளுங்கட்சி உறுப்பினர்கள், அவர் உங்கள் பக்கம் வந்திட் டார் போல என்று நக்கலாகச் சொன்னார்கள். உடனே அவைத் தலைவர், அஸ்மின் எங்கட பக்கம் இருக்கிறாரோ அல்லது உங்கட பக்கம் இருக்கிறாரோ என்று எங்களுக்கே தெரிய வில்லை என்றார். இதன் பின் னர், எதிர்க்கட்சித் தலைவர் தவ ராசா, சிங்கள உறுப்பினருடன் உரையாடி விட்டுத் தாம் நடு நிலை வகிக்கும் முடிவை எடுத் தாகத் தெரிவித்தார்.

உடனே வீறு கொண்டெழுந்த ஆளுங்கட்சி உறுப்பினர் சயந் தன், கடும் தொனியில் இவர்கள் நடுநிலை வகிப்பதன் மூலம் இதனை எதிர்க்கின்றனர். முதல மைச்சர் நிதியம் மூலமாக எங் களுக்கு வாக்களித்த மக்க ளுக்கு மட்டும் நன்மை கிடைக் கப் போவதில்லை. உங்க ளுக்கு வாக்களித்தவர்களும் தான் நன்மை கிடைக்கப் போகின்றது. இதனை நீங்கள் எதிர்ப்பதன் மூலம் உங்கள் சுயரூபம் தென்பட்டு விட்டது.

சயந்தன் - தவராசா கடும் சொற் போர்

அபிவிருத்திக்கு நாம்தான் முட் டுக்கட்டை என்று மத்திய அமைச் சர்கள் சொல்லித் திரிகின்றனர். இப்போது யார் மக்களுக்குக் கிடைக்க வேண்டிவைக்கு முட் டுக்கட்டையாக இருக்கின்றனர் என்பது வெளிச்சமாகி விட்டது என்று காரசாரமாகத் தெரி விக்க, அதற்குப் பதிலளிக்க எழும் பிய எதிர்க்கட்சித் தலைவர் தவ ராசாவும் கடும் தொனியில் பதி லடி கொடுத்தார். இதன் பின்னர் ஆளுங்கட்சி உறுப்பினர்களும் வரிசையாகப் பதிலடி கொடுத் தனர். எதிர்க்கட்சித் தலைவரின் குற்றச்சாட்டுக்களை நியாய மற்ற தாக்கினர். இதன்போது ஆளுங்கட்சி உறுப்பினரான விந்தன், எதிர்க்கட்சித் தலைவர் தவராசா சொல்வதில் என்ன தவறு இருக்கின்றது. அவருக்கு கருத்துச் சொல்வதற்கு ஜனநா யக உரிமை இருக்கின்றது. அதனை நாம் ஏன் தடுக்க வேண்டும் என்று சேம் சைட் கோல் அடிப்பதைப் போன்று பேசியவர் திடீரென, நாங்கள் 30 பேர் இருக்கின்றம், 3 பேருக் காக ஏன் கெஞ்ச வேண்டும் என்று சரியான அடி கொடுத்தார்.

இதன் பின்னர் சபையில் முதல மைச்சர் நிதிய நியதிச் சட்டம் நிறைவேற்றப்பட்டது. இரவு 6.50 மணிக்கு அமர்வு முடி வுக்கு வந்தது. சபையின் இந்த மாதத்திற்குரிய மாதாந்தக் கூட் டம் எதிர்வரும் 21 ஆம் திகதி இடம்பெறும் என்று அவைத் தலைவர் தெரிவித்தார்.

முத்தான மூன்று வாய்ப்புக்கள்

* கனடா 3 வருட விசா-
முற்பணம் என்கின்ற பேச்சிற்கே இடமில்லை படிமுறைகளின்படி கொடுப்பனவு.
முடிவு திகதி 11.08.2014

*முதன் முறையாக 100% விசா வெல்லப்படும் என்கின்ற உறுதிப்பாட்டுடன் திசைகாட்டி அறிமுகப்படுத்தும் செங்கென் விசா
சுவிஸ், பிரான்ஸ், நோர்வே, ஜேர்மனி, இத்தாலி உட்பட 26 நாடுகள். ஒக்ரோபர் மாதம் பயணம் எதிர்பார்க்கலாம்.
முடிவு திகதி 10.08.2014

*ஆஸ்திரேலியா குடும்ப விசா
இதில் நாமே முன்னோடிகள்.
எளிதில் பறக்கலாம்.

நல்வாழ்த்துகளுடன்
திசைகாட்டி (பிறைவேற்) லிமிட்
175, பருத்தித்துறை வீதி,
ஆனைப்பந்தி, யாழ்ப்பாணம்.
021 221 9916, 021 508 9950

பக்கங்கள்: இருபத்துநான்கு

Registered as a Newspaper

உதயன்

கிளாசிக்

விலை ரூபா 20/-

சுடர்: 29 வள்ளுவர் ஆண்டு: 2047 ஆடி 22 வியாழக்கிழமை (07.08.2014) UTHAYAN - A lively National Tamil Daily கதிர் 254

ஐ.நா. முன்பாக சாட்சியமளிப்பதை தடுக்கவே குழப்பம் செய்கிறது அரசு

சப்ரகமுவ மாணவன் ரி.ஐ.டியினரால் கைது

அரச சார்பற்ற அமைப்புகள் குற்றச்சாட்டு

யாழ்ப்பாணம், ஒக. 7

சப்ரகமுவ பல்கலைக்கழக தமிழ் மாணவன் ஒருவன் தாக்கப்பட்டுள்ள சூழ்நிலையில், அங்கு கல்வி கற்று வந்த வவுனியாவைச் சேர்ந்த முன்னாள் போராளியான மற்றுமொரு தமிழ் மாணவனை பயங்கரவாத தடுப்புப் பிரிவு பொலிஸார் நேற்றுமுன்தினம் கைது செய்துள்ளனர்.

நேற்றுமுன்தினம் குறித்த மாணவன் பல்கலைக்கழக பரீட்சை முடிவுற்ற நிலையில் விடுதிக்கு திரும்பும்போது சிவில் உடையில் வந்த சிலரே அவரைக் கைது செய்து அழைத்துச் சென்றதாகத் தெரிவித்த மாணவர்கள், இன்றைய (நேற்றைய) தினமே அவர் பொலிஸாரால் கைது செய்யப்பட்டமை உத்தியோகபூர்வமாகத் தெரியப்படுத்தப்பட்டது என்று குறிப்பிட்டனர்.

சப்ரகமுவ பல்கலைக்கழகத்தில் கடந்த ஞாயிற்றுக்கிழமை அதிகாலை முகமாலையைச் சேர்ந்த புகுமுக மாணவனான சுதர்சன் தாக்கப்பட்டிருந்தார்.

இவர் தாக்கப்படுவதற்கு இரண்டுவாரங்களுக்கு முன்ன

(22 ஆம் பக்கம் பார்க்க)

கொழும்பு, ஒக.7

இலங்கையின் உள்நாட்டுப் போரில் சிக்குண்டு உயிர் பிழைத்தவர்கள் ஐ.நா. விசாரணைக்குழு முன் நிலையில் சாட்சியமளிப்பதைத் தடுப்பதற்காகவே அரசு தமது செயற்பாடுகளைக் குழப்புகின்றது என்று அரச சார்பற்ற அமைப்புகள் குற்றம்சாட்டியுள்ளன.

இதுகுறித்து ரொய்ட்டர் செய்தி சேவை மேலும் தெரிவித்துள்ளதாவது,

ஜனாதிபதி மஹிந்த ராஜபக்ஷ உரிய முறையில் விசாரணைகளை முன்னெடுக்க வில்லை எனத் தெரிவித்து கடந்த மார்ச் மாதம் ஐ.நா. இலங்கைக்கு எதிராக தீர்மானமொன்றை நிறைவேற்றியது. இது அரசை சீற்றத்திற்குள்ளாக்கியுள்ளது. இதற்கு ஒத்துழைக்கப் போவதில்லை, விசாரணையாளர்களுக்கு விசா வழங்கப் போவதில்லை என அது தெரிவித்து வருகிறது.

இவ்வாறான ஒரு சூழ்நிலையில் ஐ.நா. மனித உரிமை அமைப்புகளையும், ஊடகவியலாளர்களையும், இராஜதந்திரிகளையும் முக்கியமான தகவல்களுக்காக நம்பியிருக்க வேண்டியுள்ளது. அரச சார்பற்ற அமைப்புகள் செய்தியாளர் மாநாடுகளை, செயலமர்வுகளை நடத்துவதை பாதுகாப்பு அமைச்சு தடைசெய்துள்ளது. காடையர் கும்பல்கள் பல கூட்டங்களை குழப்பியுள்ளன.

அரச ஆதரவுடனேயே இவ்வாறான செயற்பாடுகளில் அந்த கும்பல்கள் ஈடுபடுகின்றன என ஆய்வாளர்கள் தெரிவிக்கின்றனர்

இந்தக் கும்பல்களுக்கு அரச ஆதரவுள்ளது. போர்க் குற்றங்களுக்குச் சார்பாக சாட்சியமளிப்பதை தவிர்ப்பதே முதல் நோக்கம் என மாற்றுக் கொள்கை நிலையத் தின் குசால் பெரேரா தெரிவித்தார்.

தினகட்கிழமை கொழும்பில்

(22 ஆம் பக்கம் பார்க்க)

நிரந்தர நியமனம் வழங்காவிடில் உணவு தவிர்ப்புப் போராட்டமே

தொண்டர் ஆசிரியர்கள் தெரிவிப்பு

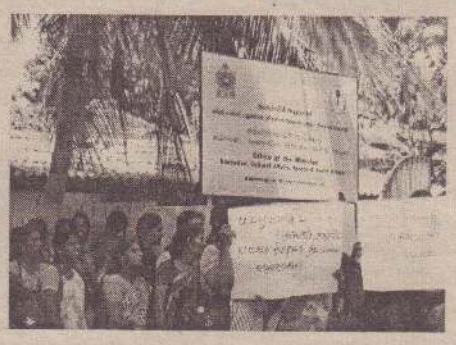

யாழ்ப்பாணம், ஒக.7

நிரந்தர நியமனம் தமக்கு வழங்கப்படாது விடில் வடக்கு மாகாண சபையின் முன்பாக உணவு தவிர்ப்புப் போராட்டத்தில் ஈடுபடுவோம் என்று தெரிவித்துள்ளனர் யாழ்.மாவட்ட தொண்டர் ஆசிரியர்கள். நேற்று வடக்கு மாகாண சபையின் முன்பாக நடத்திய கவனவீர்ப்புப் போராட்டத்தின் போதே இவ்வாறு அவர்கள் தெரிவித்துள்ளனர்.

200க்கும் அதிகமான தொண்டர் ஆசிரியர்கள் இந்தக் கவனவீர்ப்புப்

(22 ஆம் பக்கம் பார்க்க)

திருட்டுச் சந்தேக நபருக்கு பிணை உயர்தரப் பரீட்சை எழுதுவதற்காக

யாழ்ப்பாணம், ஒக 7

உடுவில் உட்பட பல்வேறு பகுதிகளில் கொள்ளை முற்றும் திருட்டுச் சம்பவங்களுடன் தொடர்புடையவர்கள் என்றும், வீடு புகுந்து தாக்கினர் என்றும் தெரிவித்துக் கைது செய்யப்பட்ட இருவரில், ஒருவர் உயர் தரப் பரீட்சை எழுதுவதற்காகப் பிணையில் விடுவிக்கப்பட்டுள்ளார்.

சில நாள்களுக்கு முன்னர் தெல்லிப்பழையில் வீடு ஒன்றுக்குள் புகுந்து தாக்குதல் நடத்தினர் என்ற குற்றச்சாட்டில்

(22 ஆம் பக்கம் பார்க்க)

கைபேசி பேச்சில் மெய்மறந்து விபத்து: முதியவர் சாவு

யாழ்ப்பாணம், ஒக 7

கைத் தொலைபேசியில் பேசியவாறு மோட்டார் சைக்கிளைச் செலுத்திச் சென்றவர் தனக்கு முன்னே சென்றவரை மோதித்தள்ளியதில், முன்னே சென்ற வயோதிபர் உயிரிழந்துள்ளார்.

கோப்பாயில் இடம்பெற்ற இந்த விபத்தில் சிறுப்பிட்டிகிழக்கு நீர்வேலியைச் சேர்ந்த சின்னட்டி சண்முகம் (வயது -65) என்பவரே உயிரிழந்தவராவார். கடந்த மாதம் 14 ஆம் திகதி அவர், தனது வீட்டிலிருந்து கடைக்குச் சென்று கொண்டிருந்தபோதே விபத்து இடம்பெற்றுள்ளது. தனது கைத்

(22 ஆம் பக்கம் பார்க்க)

இராணுவ வாகனம் மோதி குடும்பஸ்தர் ஒருவர் சாவு

யாழ்ப்பாணம், ஒக.7

இராணுவ வாகனம் மோதியதால் படுகாயமடைந்த குடும்பஸ்தர் ஒருவர் சிகிச்சை பயனளிக்காது நேற்றுமுன்தினம் உயிரிழந்துள்ளார்

முல்லைத்தீவு நாயாறு கடற்படை முகாமுக்கு அருகில் கடந்த 2 ஆம் திகதி இராணுவத்தினர் பயணித்த டிராக்டர் ஒன்று மோட்டார் சைக்கிளுடன் மோதுண்டது. அதில் மோட்டார் சைக்கிளைச் செலுத்திச் சென்ற சிலாவத்தை தெற்கைச் சேர்ந்த ஆறுமுகம் சிவகுமார் (வயது 24) என்பவர் படுகாயமடைந்து சம்பவ இடத்திலேயே மயக்கமடைந்த நிலையிலும், அவருடன் சென்ற முல்லைத்தீவைச் சேர்ந்த பரமேஸ்வரன் சுஜீவன் (வயது 24) என்பவர் கால் முறிந்த நிலையிலும் வைத்தியசாலையில் சேர்க்கப்பட்டனர்.

இந்தச் சம்பவத்தை அடுத்து டிராக்டரை ஓட்டியவரும், அதில் பயணித்தவர்களும் தப்பியோடிவிட்டனர். உயிரிழந்தவர் டிராக்டரின் நடுச் சில்லுக்கும் பெட்டிக்கும் இடையே இருந்து மயங்கிய நிலையில் மீட்கப்

(22 ஆம் பக்கம் பார்க்க)

வேலணை - பெருங்குளம்
அருள்மிகு முத்துமாரியம்மன் திருக்கோயில்

வருடாந்த மஹோற்சவம்

ஜய வருடம் - 2014

09.08.2014

சனிக்கிழமை

காலை 9.00 மணிக்கு வசந்தமண்டப பூசையைத் தொடர்ந்து

மு.ப. 10.35 மணிக்கு மேல் அம்மன் தேரில் பவனி வருதல்

10.08.2014 - ஞாயிற்றுக்கிழமை

முற்பகல் 10 மணிக்கு தீர்த்த உற்சவம்

அம்பிகை அடியார்கள் அனைவரும் கலந்து தேரில் பவனி வரும் முத்துமாரியம்மனைத் தரிசித்து இஷ்ட சித்திகளை பெற்றுய்யும் வண்ணம் வேண்டுகின்றோம்.

மஹோற்சவ காலத்தில் அம்பிகை அடியார்களின் நலன் கருதி வழித்தடம் - 776-குறிக்காட்டுவான், 780-ஊர்காவற்றுறை இலங்கை போக்குவரத்து சபை பேரூந்துகள், தனியார் பேரூந்துகள் அம்மன் ஆலயம் வரை தங்களது சேவையை விஸ்தரித்துள்ளமை குறிப்பிடத்தக்கது.

வேலணை.

தேர்த்திருவிழா, தீர்த்தத்திருவிழா உபயகாரர்கள்.

மன்னார் மனித புதைகுழி விவகாரம்; மூடப்பட்ட கிணறு குறித்து விசாரணை

உத்தரவிட்டது மன்னார் நீதிமன்று

மன்னார், ஒக.7

மன்னார் புதைகுழியை மேலும் தோண்ட வேண்டும் என்று கோரிக்கை விடுக்கப்பட்டதுடன், அங்கு அக்காலப்பகுதியில் இருந்து பின்னர் மூடப்பட்ட கிணறு ஒன்றையும் கண்டு பிடித்து தோண்ட வேண்டுமென்றும் நீதிமன்றில் கோரிக்கை விடுக்கப்பட்டது.

மன்னார் திருக்கேதீச்சர மனிதப் புதைகுழி வழக்கு நேற்று மன்னார் நீதிவான் முன்னிலையில் எடுத்துக் கொள்ளப்பட்டது. அதன் போதே காணாமல் போனோரையும் மன்னார் பிரஜைகள் குழுவையும் பிரதிநிதித்துவப்படுத்திய சட்டத்தரணிகள் இந்தக் கோரிக்கையை முன்வைத்தனர்.

நேற்றைய வழக்கு விசாரணைகளின் போது, கொழும்பில் இருந்து வந்திருந்த குற்றப் புலனாய்வுப் பிரிவினர் மன்னார் பேசாலைப்

(22 ஆம் பக்கம் பார்க்க)

மக்கள் மனம் நிறைந்த தமிழ் நாளிதழ்

Schweizerische Eidgenossenschaft
Confédération suisse
Confederazione Svizzera
Confederaziun svizra

Swiss Agency for Development and Cooperation SDC
Swiss Cooperation Office Sri Lanka

TENDER NOTICE

Swiss Cooperation Programme Office Jaffna invites tender for the following civil works from **ICTAD registered contractors,** the documents can be collected from the locations given against each action from 7th August, 2014.

Lot Number	Description of work	Minimum ICTAD level required	Contact Location
7F-07872.02-(i)	Renovation of Sinnathampirai kulam, Kollarkurichi, Poonagari	C8 in irrigation	18/10, Wyman road, Nallur, Jaffna.
7F-07872.02-(ii)	Renovation of Nallathannikulam, in Samipulam, Poonagary	C8 in irrigation	

Contractor should submit a request letter to collect the document on the Company's business letterhead.

- The tender document could be obtained upon the payment of non - refundable tender fee of Rs.1,000.00 (Rs. One Thousand only)
- Certificate of ICTAD registration and related experience documents should be submitted with the tender document.
- Quotations should be received either by post or by hand for deposit in the special 'sealed box' available at SDC, Jaffna Office on or before 21st August, 2014 at 9.00 am.
- Name of the tender should be written on top left hand corner of the envelope.
- Tenders will be opened at 9.30 am on the same day at SDC conference hall and representatives of contractors could be present.

Head of the Programme Office
Swiss Cooperation Programme Office, Jaffna.
18/10, Wyman Road, Jaffna.

(பி15358) (12.3.6)

கோவிலாக் கண்டியில் விழாக்கள்

நடப்பு ஆண்டில் சமூர்த்தி சித்திரைப் புத்தாண்டு சேமிப்பு வாரத்தில் அதிகூடிய சேமிப்பைப் பெற்ற கோவிலாக்கண்டி கிராமத்தில் அதுதொடர்பான பல்வேறு விழாக்கள் இடம்பெறவுள்ளன. அந்தவகையில் இன்று வியாழக்கிழமை பிற்பகல் 1.30 மணியளவில் இங்குள்ள கந்தையா கனகம்மா நினைவு மண்டபத்தில் திருமதி ம.சாந்தகுமாரி தலைமையில் நிகழ்வு இடம்பெறவுள்ளன. (க)

காரைநகர் பிரதேசசபையின் பதவி வெற்றிடங்களை நிரப்புதல்-2013

முகாமைத்துவ சேவைகள் திணைக்களத்தினால் 2013.01.01 ஆம் திகதி முதல் காரைநகர் பிரதேச சபைக்கு அனுமதிக்கப்பட்ட ஆளணி விவரங்களுக்கமையவும், உள்ளூராட்சி அமைச்சின் செயலாளரின் 2013.02.08 ஆம் திகதிய NP/0501/GE6/UNS/RQ இலக்க கடிதத்திற்கமைவாகவும், கீழ்க்குறிப்பிடப்படும் பதவிகளில் காணப்படும் வெற்றிடங்களை நிரப்புவதற்காக உரிய ஆட்சேர்ப்புத்திட்டத்தின் கீழ் தகைமையுடையவர்களிடமிருந்து விண்ணப்பங்கள் கோரப்படுகின்றன.

சேவை நிபந்தனைகள்

01.இப்பதவி நிரந்தரமானதும், ஓய்வூதியத்திற்குரித்துடையதுமாகும்.
02.ஊழியர் விதவைகள்/தபுதாரர்கள், அநாதைகள் ஓய்வூதியத்திற்கு பங்களிப்புச் செய்தல் வேண்டும்.
03.நியமனம் பெறுபவர்கள் மூன்று வருட கால தகுதிகாண் நிலையில் அமர்த்தப்படுவார்கள்.

அடிப்படைத் தகைமைகள்

01. விண்ணப்பதாரி இலங்கைப் பிரஜையாக இருத்தல் வேண்டும்.
02. விண்ணப்பங்கள் பொறுப்பேற்கப்படும் இறுதித்திகதியன்று 18 வயதிற்கு குறையாதவராகவும் 45 வயதிற்கு மேற்படாதவராகவும் இருத்தல் வேண்டும். ஏற்கனவே உள்ளூராட்சி சேவையில் நிரந்தரமானதும், ஓய்வூதியம் உரித்துடையதுமான நியமனங்களைக் கொண்டிருப்பவர்கள் தொடர்பில் உயர்வயதெல்லை ஏற்புடையதாக மாட்டாது.
03. நன்நடத்தை உடையவராகவும், சிறந்த தேகாரோக்கியம் உடையவராகவும் இருத்தல் வேண்டும்.
04. விண்ணப்பதாரி காரைநகர் பிரதேச சபை எல்லைக்குள் நிரந்தர வசிப்பிடத்தினைக் கொண்டவராக இருத்தல் வேண்டும். (வதிவிட சான்றிதழ் மூலம் உறுதிப்படுத்தப்பட வேண்டும்.)
05. தொழில்நுட்பம் சார் சேவைகளுக்கு விண்ணப்பிப்பவர்கள் பதவி தொடர்பான ஆழ்ந்த அறிவும் மற்றும் செயன்முறை அனுபவங்களையும் கொண்டிருத்தல் வேண்டும்.

தெரிவு செய்யப்படும் முறை

அங்கீகரிக்கப்பட்ட நேர்முகப் பரீட்சைக் குழுவினால் நேர்முகப் பரீட்சை நடத்தப்படுவதுடன், சேவை பிரமாண குறிப்பில் குறிப்பிட்டதற்கமைவாக கல்வித்தகைமை, தொழில் அனுபவம், சேவை மனப்பாங்கு என்பவற்றுக்கு புள்ளிகள் இடப்பட்டு தெரிவுகள் மேற்கொள்ளப்படும். விண்ணப்பதாரி நேர்முகப் பரீட்சையின் ஒழுங்கு விதிகளுக்கமைந்து ஒழுகுதல் வேண்டும்.

விண்ணப்பிக்கும் முறை

01.காரைநகர் பிரதேச சபையின் தலைமை அலுவலகத்தில் ரூபா நூறைச் செலுத்தி விண்ணப்பப் படிவத்தைப் பெற்று, பூரணப்படுத்தி தகைமைகளுக்காதாரமான சான்றிதழ்களின் உறுதிப்படுத்தப்பட்ட பிரதிகளுடன் அனுப்பி வைக்கப்பட வேண்டும்.
02.விண்ணப்பத்தில் உரிய முறையில் தேவையான தகவல்கள் பூரணப்படுத்தப்படாதிருப்பின் அத்தகைய விண்ணப்பங்கள் நிராகரிக்கப்படும்.
03.விண்ணப்பங்கள் விண்ணப்பதாரியின் சொந்தக் கையெழுத்தில் பூரணப்படுத்தப்பட்டு செயலாளர், காரைநகர் பிரதேசசபை, களபூமி, காரைநகர் என்ற முகவரிக்கு அனுப்பி வைத்தல் வேண்டும்.
04.தபால் உறையின் இடதுபக்க மேல் மூலையில் விண்ணப்பிக்கும் பதவியின் பெயர் எழுதப்பட வேண்டும்.
05.ஆட்சேர்ப்பு திட்ட விதிமுறைகளின்படி விண்ணப்பதாரி விண்ணப்பிப்பதற்குத் தகைமையற்றவரென நியமனத்திற்கு முன்னரோ, பின்னரோ நியமனத்தின்போதோஅல்லது முன்வைக்கப்படும் ஏதேனும் தகவலொன்று பொய்யானதெனவோ தெரியவரும் எச்சந்தர்ப்பத்திலும் விண்ணப்பம் நிராகரிக்கப்படுவதுடன் நியமனமும் நிறுத்தப்படும்.

விண்ணப்ப முடிவுதிகதி

2014.08.22 ஆம் திகதியன்றோ அல்லது அதற்கு முன்பாகவோ எமக்குக் கிடைக்கக் கூடியதாக அனுப்பி வைக்கப்படல் வேண்டும்.

பதவிகள்

இல	பதவிகள்		வெற்றிடம்
01	வேலை/வெளிக்கள தொழிலாளி	தரம் iii	01
02	சாதாரண் தொழிலாளி	தரம் iii	03

கல்வித்தகைமை

தரம் எட்டு (08) சித்தியடைந்திருத்தல் வேண்டும். அத்துடன் மேலதிகதகைமைகள், அனுபவம் என்பன விசேட தகைமைகளாக கருத்திற் கொள்ளப்படும்.

சம்பளம்

2007.08.24 ஆம் திகதிய அரசாங்க நிர்வாக சுற்றறிக்கை இல 06/2006 (iv) இதற்கமைய மாதாந்த சம்பள அளவுத்திட்டம் PL-3-2006-A ஆகும்.

இல	பதவி		வெற்றிடம்
03	சாரதி	தரம் iii	01

கல்வித்தகைமை

கல்விப் பொதுத்தராதர சாதாரண பரீட்சையில் இரண்டு அமர்வுகளுக்கு மேற்படாதவகையில் இரண்டு திறமைச்சித்திகளுடன் ஆறு (08) பாடங்கள் சித்தியடைந்திருத்தல் வேண்டும் என்பதுடன் ஒரே அமர்வில் ஐந்து (05) பாடங்கள் சித்தியடைந்திருத்தல் வேண்டும். அத்துடன் மேலதிக தகைமைகள், அனுபவம் என்பன விசேட தகைமைகளாக கருத்திற் கொள்ளப்படும்.

குறிப்பு: சாரதி பதவிக்கு ஆகக்குறைந்தது தரம் 8 சித்தி பெற்றவர்களும் விண்ணப்பிக்கமுடியும். ஆயினும் மேற்கூறிய கல்வித் தகைமை உடையோரிடமிருந்து பொருத்தமான விண்ணப்பங்கள் கிடைக்கப்பெறாத சந்தர்ப்பத்திலேயே இவ்விண்ணப்பங்கள் பரிசீலிக்கப்படும்.

ஏனைய தகைமைகள்

01.விண்ணப்பதாரி மோட்டார் திணைக்கள ஆணையாளரினால் வழங்கப்பட்ட வாடகை/தனியார் மோட்டார் கார் 24 அந்தருக்கு குறையாத பாரவண்டி செலுத்தக்கூடிய வாகன ஓட்டுநர் அனுமதிப்பத்திரத்தை விண்ணப்ப இறுதித்திகதிக்கு மூன்று வருடத்திற்கு முன்பு பெற்றிருத்தல் வேண்டும்.
02.மோட்டார் வாகன சாரதியாக மூன்று (03) வருட அனுபவத்திற்கான சான்றிதழ்.
03.விண்ணப்பதாரி ஆகக்குறைந்தது 5 அடி 2½ அங்குலம் உயரம் கொண்டவராக இருத்தல் வேண்டும்.
04.விண்ணப்பதாரி இரவு பகல் எந்நேரமும் சேவையாற்றக்கூடிய உடல் உறுதியைக் கொண்டிருப்பதுடன், சிறந்த கண்பார்வையினைக் கொண்டவராகவும் இருத்தல் வேண்டும்.
05.பெருந்தெரு வீதி முறைபற்றிய சிறந்த அறிவைக் கொண்டிருத்தல் வேண்டும்.

சம்பளம்

2007.08.24 ஆம் திகதிய அரசாங்க நிர்வாக சுற்றறிக்கை இல 06/2006 (iv) இற்கமைய மாதாந்த சம்பள அளவுத்திட்டம் PL-3-2006-A ஆகும்.

காரைநகர் பிரதேசசபை,
களபூமி,
காரைநகர்.

செல்வி.கேதீஸ்வரி காசிநாதன்
செயலாளர்.
பிரதேசசபை, காரைநகர்.

(சி/15358)(4.8.3)

கஞ்சாவுக்குள் புதையுமா உண்மை?

'ஊடகவியலாளர்கள் பயணித்த வாகனத்தின் சாரதியே கஞ்சா கடத்தினார் என்ற கோணத்தில் விசாரித்து வருகிறோம்" என்று பொலிஸ் பேச்சாளர் சொல்லியிருந்தார். ஆனால் அவர் சொன்ன கூடு ஆறுவ தற்கிடையில் தகவல் ஊடக அமைச்சர் ஹெகலிய ரம்புக்வெல அதற்கு எதிர்மாறான கருத்தை வெளியிட்டுள்ளார். "யாழ்ப்பாணத்திலிருந்து வந்தவர்கள் கஞ்சாக்காரர்களா? அல்லது ஊடகவியலாளர்களா? என்ற சந்தேகம் இன்னமும் இருக்கவே செய்கிறது" என்று அவர் தன்னுடைய நாக்கு கூசும் அளவுக்கு பச்சைப் பொய் ஒன்றை சர்வ சாதாரணமாக ச் சொல்லியிருந் தார். அதாவது அவரின் பார்வையில் அந்த வாகனத்தில் பயணித்த எல் லோருமே மிகப் பயங்கரமான கஞ்சா கடத்தல்காரர்கள். எவருமே ஊடகவி யலாளர்கள் இல்லை. நீதிமன்ற விசாரணைகள் தொடங்க முன்னரேயே தகவல் ஊடக அமைச்சர் ஊடகவியலாளர்கள் மீது கஞ்சாக்காரர்கள் என்ற முத்திரையைக் குத்திவிட்டார்.

தமிழ் ஊடகவியலாளர்களை தேசத் துரோகிகள்....

நிலம் பிடுங்கும் அரசு

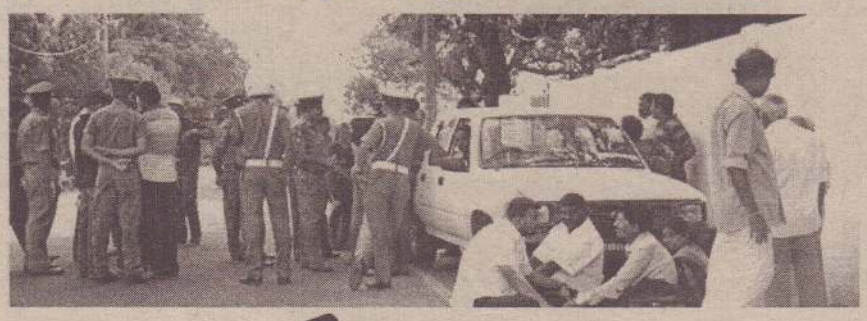

சுடர்ஒளி விற்பனையில்...

ஒரு செக்கனும் நரகாசுரனும்

ஆபத்தான நிலையில் வெள்ள வாய்க்கால் வீதி

வலி.வடக்கு, ஓக.7

பருத்தித்துறைவீதியை இணைக்கும் நல்லூர் சங்கிலியன் வீதியின் முகப்பில் உள்ள வெள்ள வாய்க்காலின் மேல் போடப்பட்டுள்ள சிமெந்தாலான மூடி உடைந்துள்ளமையால் அவ்வீதியால் போக்குவரத்து செய்யும்வாகனங்களும்பயணிகளும் ஆபத்தான நிலையை எதிர்நோக்கியுள்ளார்கள்.

குறிப்பாக நல்லூர் வருடாந்த திருவிழா இடம்பெறும் நிலையில் சங்கிலியன் வீதியூடாக நாளாந்தம் பல நூற்றுக்கணக்கான வாகனங்களும் ஆயிரக்கணக்கான மக்களும் இரவு பகலாகப் பயணித்து வருகின்றனர்.

குறித்த வீதியின் முகப்பிலுள்ள வெள்ள வாய்க்கால் பாதிக்கப்பட்டுள்ள நிலையில் இரண்டு வாகனங்கள் ஒரே தடவையில் அதனுள் பிரவேசிக்க முயலுமாக இருந்தால் விபத்துகள் ஏற்படக்கூடிய நிலை காணப்படுகின்றது.

யாழ்ப்பாணம் மாநகர சபையினர் உடனடியாக இது தொடர்பில் கவனம் எடுத்து உடைந்த சிமெந்தினால மூடியை அகற்றி அந்த இடத்துக்குப் புதிய மூடியை இணைத்து போக்குவரத்துக்கு ஏற்படக் கூடிய இடையூறை நிவர்த்தி செய்ய வேண்டும் எனப் பலரும் வேண்டுகோள் விடுக்கின்றனர். (வ-86)

சமய சந்நிதிகளில்

வடமராட்சி, ஓக.7

கரணவாய் அருள்மிகு மூத்த விநாயகர் கோயில் வருடாந்தப் பெருந்திருவிழா கடந்த முதலாம் திகதி வெள்ளிக்கிழமை கொடியேற்றத்துடன் ஆரம்பமாகி நடைபெற்று வருகின்றது.

எதிர்வரும் 9 ஆம் திகதி சனிக்கிழமை தேர்த் திருவிழாவும், மறுநாள் 10 ஆம் திகதி ஞாயிற்றுக்கிழமை தீர்த்தத் திருவிழாவும் இடம்பெறுவதுடன் பெருந்திருவிழா நிறைவுறும். (வ-173)

♦♦♦

வடமராட்சி, ஓக.7

பருத்தித்துறை, மேலைப்புலோலி ஆலடி சித்தி விநாயகர் கோயில் வருடாந்தப் பெருந்திருவிழா கடந்த முதலாம் திகதி வெள்ளிக்கிழமை மு.ப 10 மணிக்கு கொடியேற்றத்துடன் ஆரம்பமாகி நடைபெற்று வருகின்றது.

எதிர்வரும் 9 ஆம் திகதி சனிக்கிழமை தேர்த் திருவிழாவும், மறுநாள் 10 ஆம் திகதி ஞாயிற்றுக்கிழமை தீர்த்தத் திருவிழாவும் இடம்பெறும். (வ-173)

ஆன்மிகச் சொற்பொழிவு

வடமராட்சி, ஓக.7

தொண்டமானாறு சந்நிதியான் ஆச்சிரம சைவ கலை, பண்பாட்டுப் பேரவை சந்நிதியான் ஆச்சிரமத்தில் நடத்திவரும் வாராந்த நிகழ்வு வரிசையில் நாளை வெள்ளிக்கிழமை முற்பகல் 10.30 மணிக்கு 'வழிக்குத்துணை' என்னும் தலைப்பில் சிறப்புச் சொற்பொழிவு இடம்பெறும்.

இந்தச் சொற்பொழிவை செஞ்சொற் செல்வர் இரா.கேதீசன் நிகழ்த்துவார். (வ-173)

நல்லூர் ஆலயச் சூழலில்

நல்லூர் கந்தசுவாமி ஆலய வருடாந்த பெரும் திருவிழாவை முன்னிட்டு இந்து சமய கலாசார அலுவல்கள் திணைக்களம் உற்சவ காலத்தில் நல்லூர் ஸ்ரீலஸ்ரீ ஆறுமுகநாவலர் மணி மண்டபத்தில் நடத்தி வரும் சமய சொற்பொழிவுகள் மற்றும் கலை நிகழ்வுகள் வரிசையில் இன்று பிற்பகல் 3 மணிக்கு,

'இந்து சமய வாழ்வியல்' எனும் தலைப்பில் சைவப் புலவர் எம்.பி ஸ்ரீந்திரனின் சிறப்பு சொற்பொழிவும் திருநெல்வேலி சைவவித்தியா விருத்திச்சங்க அறநெறிப் பாடசாலை, அரியாலை ஸ்ரீ சித்தி விநாயகர் அறநெறிப் பாடசாலை, ஏழாலை கருணாகரப் பிள்ளையார் அறநெறிப் பாடசாலை, ஏழாலை களவாவோடை ஸ்ரீ நாக பூசணி அம்மன் அறநெறிப் பாடசாலை மற்றும் மணற்பிட்டி புகழ் சிவசுப்பிரமணிய அறநெறிப் பாடசாலை மாணவர்களின் கலை நிகழ்வுகள் இடம்பெறவுள்ளன.

♦♦♦

தெல்லிப்பழை துர்க்கையம்மன் ஆலயத்தின் அனுசரணையுடன் நல்லூர் இளங் கலைஞா மன்றம் நடத்தி வரும் தெய்வீக இசையரங்கில் இன்று மாலை 6.45 மணிக்கு,

நல்லூர் சாராங்கம் இசைமன்ற மாணவர்களும் திருமதி வனஜா ஈஸ்வரசாமா-வயலின், என்.சதீஸ்குமார்-மிருதங்கம் ஆகியோர் கலந்து கொள்ளும் குழுப்பாடலும், எம் துஸ்யந்தன்-பாட்டு, ஏ.ஜெயராமன்-வயலின், கே.பிரணவன்-மிருதங்கம், என்.சதீஸ்குமார்-முகர்சிங் ஆகியோர் பங்கு கொள்ளும் இசையரங்கமும் இடம் பெறவுள்ளது. (வ-ரி)

வரலக்ஷ்மி பூசைகள்

வடமராட்சி, ஓக. 7

புலோலி பர்வதவர்த்தனீ சமேத பசுபதீஸ்வரர் சிவன் கோயிலில் நாளை வெள்ளிக்கிழமை வரலக்ஷ்மி பூசை நடைபெறவுள்ளது.

அன்றைய தினம் வரலக்ஷ்மிக்கு விசேட பூசை இடம் பெற்று பக்தர்களுக்கு காப்பு வழங்கிக் கட்டப்படும். (வ-173)

♦♦♦

பொன்னாலை வரதராஜப் பெருமாள் ஆலயத்தில் நாளை வெள்ளிக்கிழமை காலை 7 மணிக்கு வரலக்ஷ்மி விரத பூசை உற்சவமும், நூல் வழங்கலும் இடம்பெறும்.

♦♦♦

வட்டக்கச்சி ஸ்ரீரங்கநாதப் பெருமாள் ஆலயத்தில் நாளை வெள்ளிக்கிழமை பிற்பகல் 2.30 மணியளவில் வரலக்ஷ்மி விரதம் இடம்பெறும்.

♦♦♦

சாவகச்சேரி சந்திரசேகர வாரிவன நாத சிவன் ஆலயத்தில் வரலக்ஷ்மி விரத பூசைகள் நாளை வெள்ளிக்கிழமை காலை 8 மணி தொடக்கம் இடம்பெறும். (வ-9)

♦♦♦

வியாபாரிமூலை அருள்மிகு காளிகா சமேத வீரபத்திர சுவாமி கோயிலில் நாளை வெள்ளிக்கிழமை வரலக்ஷ்மி பூசை நடைபெறும்.

அன்றைய தினம் காலை விசேட அபிஷேக ஆராதனை களைத் தொடர்ந்து வரலக்ஷ்மி பூசை இடம்பெற்று பக்தர் களுக்கு காப்புக் கட்டும் நிகழ்வு இடம்பெறும்.

(வ-173)

குறுந்திரைப்பட வெளியீடு

நெடுந்தீவு றெஜீஸ் இயக்கிய "நீர்க்கதியோ" என்னும் குறுந் திரைப்பட வெளியீட்டு விழா இன்று மாலை 4 மணிக்கு கைதடி சாந்தி நிலைய கேட்போர் கூடத்தில் இடம்பெறும்.

நிலையப் பொறுப்பதிகாரி த.கிருபாகரன் தலைமையில் நடைபெறும் வெளியீட்டு விழாவில் முதுமையில் ஆதரவற்ற நிலை குறித்து விளக்கும் வகையிலான இந்தக் குறும்படம் வெளியிடப்படவுள்ளதாகத் தெரிவிக்கப்பட்டது. (வ-9)

நல்லூரின் நாயகனே!

நல்லூரின் நாயகனின் நற்பெருந்திருவிழா -புவி
நாளெல்லாம் துதிபாடும் பேரின்ப பெருவிழா
(நல்லூரின்)

சொல்லாளன் குகன் அருளை சொரிந்திடவே வருவிழா நம்
சோதனைகள் தமை நீக்கி சுகம் நல்கும் ஒருவிழா
(நல்லூரின்)

அடியாரின் குறையாவும் அன்றாடம் தீர்ப்பவன் பேர்
அருளாலே புவிமாந்தர் தமை இங்கு ஈர்ப்பவன்
நெடிதான துயர் நீக்கி நியாயங்கள் தருபவன் தமிழ்
நெஞ்சங்கள் துதிபாடி நினைந்துருக வருபவன்
(நல்லூரின்)

காலங்கள் அவனடியில் கலையாகி நிறையுமே - விண்
கதிரவனும் கதிர்வேலின் ஒளிமுன்னே மறையுமே
ஞாலம், விண், கோள்யாவும் அவன் விழியில் உலவுமே- நல்லை
நாதனவன் அருளால் இந்நாநிலமே நிலவுமே
(நல்லூரின்)

ஆனையூர்க் கவிராயர்

இருவினை நீக்கும் கந்தா!

அருணகிரி திருப்புகழில் அழகாய் வந்தான்
நல்லை அலங்காரக் கந்தனென்று அழகும் கொண்டான்
இருவினை நீக்கி எமக்கு இதமும் தந்தான்
இன்னருளால் எம்முள்ளம் ஈர்த்து நின்றான்
குருவாகித் தந்தைக்கு உபதேசம் செய்தான்
குமரனெனக் குன்று தோறும் ஆடிவந்தான்
திருடனாய் மெல்லவே தினைப்புலம் வந்த
தீரனவன் தேவியைத் திருடினானே!

தேவி.கணேஸ், இராசாவின் தோட்டம்.

வல்லவனே வேல்முருகா

நல்லைப் பதியமர்ந்த வல்லவனே வேல்முருகா
தொல்லை தரும் வாழ்வு - சொல்லிலடங்காது
கல்லுங் கனிந்துருக கலங்குகிறோம் இன்றே
கருணைபுரிய தருணமிது நன்றே
கன்னியரிருவர் கூறும் காதலுரை தன்னை
காதாரக் கேட்டு நிற்கும் - மன்னவனே
பின்னமிலா வாழ்வு பெற்றிபெற வேண்டினோம்
பேசா திருப்பதேனோ
வையமெல்லாம் காக்கும் வண்ணமயில் வாகனா
ஐயமறக் காப்பாய் என்றே- அவை யனைத்தும்
வைய வந்துன் கழலடி பணிந்தபோதும்
பாராமுகமா யிருப்பதேனோ

கலாபூஷணம் மு.தணிகாசலம், கற்கோவளம்.

கல்விச் சுற்றுலா

வரணி மத்திய கல்லூரி மேற்தர வகுப்பு மாணவர்கள் சுமார் 100 பேர் வரையான குழுவினர் கடந்த வார பிற்பகுதியில் தென்பகுதிக்கான கல்விச் சுற்றுலாவை மேற்கொண்டு பயணமாகினர். அவர்கள் தென்பகுதி, மலை நாடு போன்ற இடங்களில் உள்ள வரலாற்றுப் பிரசித்தி பெற்ற இடங்களைப் பார்வையிடும் நோக்கில் சென்றுள்ளதாக பாடசாலைச் சமூகம் தெரிவித்துள்ளது. (வ-122)

நகுலேஸ்வரம்
அருள்மிகு நகுலாம்பிகாதேவி சமேத நகுலேஸ்வரர்
ஆலய வரலக்ஷ்மி விரத விஞ்ஞாபனம்
சிவனேயர் செல்வர்களே!
அவ்ட ஐஸ்வரியங்களையும் அடியார்களுக்கு அருள்மாலித்துக் கொண்டிருக்கும் ஸ்ரீ மகாலக்ஷ்மியின் விரதமாக வரலக்ஷ்மி விரதம் கொண்டாடப்படுகின்றது. நிகழும் ஆடிமாதம் 23ஆம் நாள் (08.08.2014) வெள்ளிக்கிழமை பி.ப. 2.00 மணி தொடக்கம் ஸ்ரீ நகுலேஸ்வரசுவாமி ஆலயத்தில் முன்னோர்களால் பிரதிஷ்டை செய்யப்பட்ட ஸ்ரீ மகாலக்ஷ்மிக்கு விசேட அபிஷேக கோமங்கள் நடைபெற்று அலங்காரப் பூஜைகளும் இடம்பெற்று அம்பாள் திருவீதி உலாவரும் காட்சியும் இடம்பெறும்.
எல்லா அடியார்களுக்கும் சகல செல்வங்களும் நிலைக்க வேண்டி ஜோதி பூசை (திருவிளக்கு பூசை) இடம்பெறும்.
நடைபெறும் அபிஷேக பூஜையில் கலந்துகொண்டு நோன்பு (நூல்) எடுக்கும் அடியார்கள் முன்கூட்டியே பதிவுசெய்யும் வண்ணம் வேண்டி நிற்கின்றோம்.
வழிபாட்டில் பங்குபற்றும் அடியார்கள் தயிர், பால், நெய், தேன், சந்தனம், குங்குமம், மஞ்சள்மா, அர்ச்சனைப் பொருள்கள், குத்துவிளக்கு, வாழை இலை போன்ற தேவையான பொருள்களை எடுத்து வரவும்.
மேலதிக தொடர்புகளுக்கு :
021 790 0470
(வழமைபோல் யாவும் நடைபெறும்)
ராஜராஜ ஸ்ரீ நகுலேஸ்வரக் குருக்கள்
நகுலேஸ்வர தேவஸ்தானம்
நகுலேஸ்வரம் – கீரிமலை.
(50601)(7.8.3)

70 ஆவது
பிறந்தநாள் வாழ்த்துக்கள்
உயர்திரு.
சின்னத்தம்பி சிவநேசன் (JPUM)
(சிரேஷ்ட சட்டத்தரணி, நொத்தாரிசும், சத்தியப்பிரமாண ஆணையாளரும் மற்றும் உத்தியோகப்பற்றற்ற நீதிவானும்)
புத்தூரில் பிறந்து ஏழைகள் துயர்துடைத்து சட்டத்துறையில் பல சாதனைகள் செய்து சரித்திரம் படைக்கும் நாயகன் 70 ஆவது அகவையில் (26.07.2014) காலடி வைத்துள்ளார்.
இவர் நூற்றாண்டு கடந்து வாழ என் அகம் நிறைந்த பிறந்தநாள் வாழ்த்துக்கள்.
வாழ்த்துபவர்: உயிர் நண்பன்
(கொழும்பு)
(50617) (4.8)

மூன்று அரச நிறுவனங்கள் நட்டத்தில்

கொழும்பு, ஓக.7

மூன்று அரச நிறுவனங்கள் தொடர்ந்தும் நட்டத்தில் இயங்குவதாக கோப்• எனப்படும் பொது முயற்சியாண்மைக்கான நாடாளுமன்றத் தெரிவுக்குழுவின் அறிக்கையில் தெரிவிக்கப்பட்டுள்ளது.

2014ஆம் ஆண்டுக்கான கோப் குழுவின் இடைக்கால அறிக்கையில் இந்த விடயம் குறிப்பிடப்பட்டுள்ளது.

பெற்றோலியக் கூட்டுத்தாபனம், மிஹின் லங்கா நிறுவனம் மற்றும் கடற்றொழில் கூட்டுத் தாபனம் ஆகிய அரச நிறுவனங்களே நட்டத்தில் இயங்குவதாகத் தெரிவிக்கப்பட்டுள்ளது. (ற)

வான் கதவுகள் திறக்கப்பட்டன

கொழும்பு, ஓக.7

மின் உற்பத்தி நிலையங்களை அண்மித்த பகுதிகளிலுள்ள நீர்த் தேக்கங்களின் வான் கதவுகள் திறக்கப்படவுள்ளதால் தாழ்நிலப் பகுதிகளில் வாழும் மக்கள் அவதானத்துடன் இருக்க வேண்டும்என அறிவுறுத்தல் விடுக்கப்பட்டுள்ளது.

மலையகத்தின் பல்வேறு பகுதிகளில்பெய்துவரும்கடும்மழையால் நீர்த் தேக்கங்க ளின் நீர்மட்டம் வெகுவாக அதிகரித்துள்ளது. நீர்த்தேக்கங்களின் நீர் மட்டம் 95 வீதம் வரை அதிகரித்துள்ளதாக நுவரெலியா மாவட்ட செயலாளர் தெரிவித்துள்ளார். (ற)

ஐ.தே.க. அமைச்சராகவே இனி நாடாளுமன்றுக்கு

ஹரின் பெர்னாண்டோ கூளுரை

கொழும்பு, ஓக.7

"வறுமையில் வாழும் ஊவா மாகாண மக்களுக்கு விடிவைப் பெற்றுக்கொடுக்கவும், நாட்டையும் கட்சியையும் கட்டியெழுப்பும் நோக்கிலும் நான் துணிச்சல் மிக்க இந்த முடிவை எடுத்துள்ளேன். மாகாண சபைத் தேர்தலில் முதலமைச்சர் வேட்பாளராகக் களமிறங்கவுள்ள நான், இனிமேல் ஐக்கிய தேசியக் கட்சியின் ஆட்சியில் அமைச்சராகத் தான் மீண்டும் நாடாளுமன்றத்துக்குள் நுழைவேன்." - இவ்வாறு தெரிவித்துள்ளார் ஹரின் பெர்னாண்டோ.

இது குறித்து அவர் மேலும் தெரிவிக்கையில்,

"மக்கள்தான் என்னை நாடாளுமன்றத்துக்கு அனுப்பினார்கள். அதே மக்கள்தான் இன்று மாற்றமொன்றைக் காண்பதற்கு விரும்புகிறார்கள். எனவே, அவர்களின் குரல்களுக்கு செவி சாய்க்கவேண்டிய பொறுப்பு எனக்கு இருக்கின்றது. இதன் படிதான் வரலாற்று முக்கியத்துவமிக்க இந்த முடிவை நான் எடுத்துள்ளேன்.

இந்த நாட்டில் குடும்ப ஆட்சி ஆதிக்கம் மேலோங்கியுள்ளது. இந்தக் கலாசாரத்துக்கு நாம் முற்றுப்புள்ளி வைக்க வேண்டும். இதற்கான பாதையை ஊவா தேர்தலில் திறக்கவேண்டும்.

ஊவா மாகாணத்தில்தான் அதிக அளவில் வறுமை நிலவுகின்றது. அங்கு வாழும் மக்கள் சொல்லொணாத் துன்பங்களை அனுபவிக்கின்றனர். ஆகவே, மக்களின் கண்ணீரைத் துடைக்க வேண்டிய பொறுப்பு எனக்கு இருக்கின்றது."- என்று தெரிவித்துள்ளார். (ற)

மத வழிபாட்டுத் தலங்களை நிறுவுவதற்குப் புதிய சட்டம்

கொழும்பு, ஓக.7

மத வழிபாட்டுத் தலங்களையும் சமய அடையாளங்களையும் நிறுவுவதை ஒழுங்குபடுத்துவதற்கென, புத்த சாசன மற்றும் சமய விவகாரங்கள் அமைச்சால் ஒரு புதிய சட்டம் கொண்டு வரப்படவுள்ளது.

வழிபாட்டுத் தலங்கள் நிர்மாணிக்கப்படுவது தொடர்பில் சில பிரதேசங்களில் எழுந்த அமைதியற்ற சூழ்நிலைகளைக் கருத்திற்கொண்டே இந்தத்தீர்மானம்எடுக்கப்பட்டுள்ளது.

புதிய சமய வழிபாட்டுத் தலங்களை நிர்மாணிப்பது தொடர்பில், சமய விவகார அதிகார சபையிடமிருந்து முன் அனுமதி பெறுவதைக் கட்டாயமாக்கும் ஒரு சுற்றறிக்கையை புத்த சாசன மற்றும் சமய விவகாரங்கள் அமைச்சு, 2008 ஆம் ஆண்டில் வெளியிட்டது.

வழிபாட்டிடம் என்பதன் வரைவிலக்கணத்தை அமைச்சு கடந்த வருடம் ஒக்ரோபரில் வெளியிட்ட சுற்றறிக்கை மூலம் விரிவுபடுத்தியிருந்தது. இந்தச் சுற்றறிக்கையின்படி பௌத்த விகாரைகள், இந்துக் கோவில்கள், பள்ளிவாசல்கள், தேவாலயங்கள், வழிபாட்டு நிலையங்கள், தியான- மண்டபங்கள், சமய கற்கை நிலையங்கள் மற்றும் பொது இடங்களிலுள்ள சமய அடையாளங்கள் ஆகிய சகலவற்றையும் இந்த சுற்றறிக்கை உள்ளடக்குகின்றது.

இருப்பினும், இந்தச் சுற்றறிக்கை அரசமைப்பின் உறுப்புரை 10 உடன் முரண்பட்டது. ஒவ்வொருவருக்கும் சிந்தனைச் சுதந்திரம், சமய சுதந்திரம், விரும்பிய சமயத்தைப் பின்பற்றும் சுதந்திரம் உள்ளதென இந்த உறுப்புரை 10 கூறுகிறது. இதனால், சமய ஸ்தாபனங்களை அமைப்பது கட்டுப்பாடின்றி நடைபெற்றது. குறித்த சமய மொன்றுடன் தொடர்புபடும் மக்கள் தொகையுடன் ஒப்பிடுமிடத்து சில இடங்களில் உள்ள சமய வழிபாட்டு ஸ்தலங்களின் எண்ணிக்கை அதிகமாக உள்ளது எனத் தெரிவிக்கப்பட்டுள்ளது. (ற)

விருது பெற்ற இரு தமிழ் தொழில் முனைவோர்

இலங்கை கைத்தொழில் மற்றும் வர்த்தகத்துக்கான பெண்கள் கழகத்தினால் வலுப்பெற்ற பெண்கள் மற்றும் அதிகாரம் செலுத்தும் பெண்கள் என்ற கருப்பொருளில் தெரிவு செய்யப்பெற்ற பெண்களுக்கு விருது வழங்கும் வைபவம் அண்மையில் கொழும்பில் நடைபெற்றது. இந்த விருதுகளை இலங்கையில் முதற்தடவையாக இரண்டு தமிழ் இளம் தொழில் முனைவோர்களான பெண்கள் பெற்றிருக்கின்றனர். இவர்களில் ஒருவர் சிறிலங்கா வேள்ட் நெவிகேட்டர்ஸ் தனியார் நிறுவனத்தைச் சேர்ந்த திருமதி தயானா சந்துரு ஆவார். இரண்டாமவர் திருமதி கே.சஜிராணி. இவர் புதுக்குடியிருப்பில் அப்பள நிறுவனம் ஒன்றை நடத்துகின்றார். விருது வழங்கும் வைபவத்தில் பிரதம விருந்தினராக அமைச்சர் பஸில் ராஜபக்ஷவும் கௌரவ விருந்தினராக அமைச்சர் ஜீ.எல்.பீரிஸ்ம் கலந்து கொண்டனர். 2013 ஆம் ஆண்டு பொது நலவாய தொழில் முனைவோர் விருது உகண்டாவைச் சேர்ந்த ஜூலியன் அம்மையாருக்கு கிடைத்தமை குறிப்பிடத்தக்கது. (ப)

ஐயனார் துணை

அனலைதீவு–நயினாகுளம் கூழாவடியுறை
அருள்மிகு பூர்ணாதேவி புஸ்கலாதேவி சமேத ஹரிஹர புத்திரர் ஆலய
வருடாந்த மஹோற்சவ பெருந்திருவிழா விஞ்ஞாபனம்–2014

கொடியேற்றம் 01.08.2014 தேர்த்திருவிழா – 09.08.2014

விழாக்கால நிகழ்வுகள் :

07.08.2014 வியாழன் 7ஆம் திருவிழா பகல் 108 சங்காபிஷேகம், இரவு வேட்டைத் திருவிழா

08.08.2014 வெள்ளி 8ஆம் திருவிழா பகல் 108 சங்காபிஷேகம், சந்தன அலங்காரம், மாலை சப்பைரத உற்சவம்(சப்பறத்திருவிழா)

09.08.2014 சனி 9ஆம் திருவிழா பகல் தேர்த்திருவிழா பகல் 10 மணிக்கு இரத ஆரோகணம், வீதியுலா, பச்சை சாத்துதல் மஹா அபிஷேகம், (108 சங்காபிஷேகம்) பஞ்சமுக அர்ச்சனை

10.08.2014 ஞாயிறு 10ஆம் திருவிழா தீர்த்தத்திருவிழா காலை 10.30 மணிக்கு தீர்த்தத் திருவிழாவும், யாக கும்ப அபிஷேகமும் நடைபெறும். மாலை துவஜா அவரோகணம், (கொடியிறக்கம்) சண்டேஸ்வரர் உற்சவம்,ஆச்சாரியார் உற்சவம் நடைபெறும்.

11.08.2014 திங்கள் 11ஆம் திருவிழா பகல் நவகலச அபிஷேகம் மாலை திருக்கல்யாண உற்சவம்

12.08.2014 செவ்வாய் மாலை வைரவர் பொங்கல்

பகல் திருவிழா

காலைப் பூசை	07.00 மணி
கும்ப பூசை	08.30 மணி
விசேட பூசை	10.30 மணி
தம்ப பூசை	11.00 மணி
வசந்த மண்டப பூசை	11.30 மணி
சுவாமி வீதி வலம் வருதல்	12.00 மணி

மாலைத் திருவிழா

அபிஷேகம் (உருத்திர கும்பம்)	05.00 மணி
விஷேட பூசை	06.00 மணி
தம்ப பூசை	06.30 மணி
பஜனை	07.00 மணி
மேளக்கச்சேரி	07.30 மணி
வசந்தமண்டப பூசை	08.30 மணி
வீதி வலம் வருதல்	10.00 மணி

அடியார்கள் யாவரும் தங்களால் இயன்ற வகையில் பால் தயிர், இளநீர் போன்ற அபிஷேகப் பொருள்களையும், பூக்கள் போன்றவற்றையும் ஆலயத்தில் கொடுத்து திருவிழா சிறப்புற நடைபெற ஒத்துழைப்பு நல்குமாறு கேட்டுக்கொள்கின்றோம்.

11 தினங்களும் அடியார்களுக்கு அன்னதானம் வழங்கப்படும். நிதியுதவி வழங்க விரும்பும் அடியார்கள் பரிபாலன சபையினருடன் தொடர்பு கொள்ளவும்

அனலைதீவு – 05

'அனைவரும் வருக' ஐயன் அருள் பெறுக !!
'மேன்மைகொள் சைவ நீதி விளங்குக உலகமெலாம்'

பரிபாலன சபையினர்,
ஐயனார் ஆலயம்.

காஸாவிலிருந்து தனது துருப்புக்களை விலக்குவதாக இஸ்ரேல் நேற்று முன்தினம் அறிவித்திருந்தது. அதன் படி நேற்று காஸாப் பகுதியில் நிலை கொண்டிருந்த போர் டாங்கிகள் அங்கி ருந்து வெளியேறி இஸ்ரேல் நிலப்பரப்புக்குள் பிரவேசித்தன. எனினும் காஸாவுக்கு வெளியே நிலைகொண்டுள்ள தமது துருப்புக்கள் விலக்கப்பட மாட்டாது என்று இஸ்ரேல் கூறியுள்ளது. (த)

வெடிபொருள் வதந்தியால் தரையிறங்கியது விமானம்

டோகா, ஒக .07

கட்டாரில் இருந்து 282 பேருடன் இங்கிலாந்து சென்ற விமானத்தில் வெடிபொருள் இருப்பதாகத் தகவல் வந்ததையடுத்து, இங்கிலாந்தின் போர் விமானத்தின் பாதுகாப்புடன் அந்த விமானம் பாதுகாப்பாக தரை இறக்கப்பட்டது.

கட்டாரின் டோஹாவில் இருந்து 269 பயணிகள் மற்றும் 13 பணியாளர்களுடன் கட்டார் விமான சேவைக்குச் சொந்தமான விமானம் இங்கிலாந்தின் மன்செஸ்டர் நகருக்கு நேற்று முன்தினம் புறப்பட்டது.

விமானம் வானில் பறந்து கொண்டிருந்த போது கட்டார் விமான சேவை நிறுவனத்துக்கு வந்த தகவலில், விமானத்தில் வெடிபொருள் இருப்பதாகக் கூறப்பட்டது.

இந்நிலையில், இங்கிலாந்து விமான நிலைய அதிகாரிகளுக்கும் விமானிக்கும் இது குறித்து அறிவிக்கப்பட்டது. இதனைத் தொடர்ந்து இங்கிலாந்து மன்செஸ்டர் விமான நிலையத்தில் இருந்து விமானங்கள் புறப்படுவதற்கும் இறங்குவதற்கும் தடை விதிக்கப்பட்டது.

பின்னர் கட்டார் பயணிகள் விமானம் பாதுகாப்பாகத் தரை இறக்கப்பட்டது.

தரை இறக்கப்பட்ட விமானத்தில் நடத்தப்பட்ட சோதனையில் வெடிபொருள்கள் எதுவும் இல்லை என்று தெரியவந்தது. விமானத்தில் வெடிபொருள் இருப்பதாக பீதியை கிளப்பிய நபர் தற்போது கைது செய்யப்பட்டுள்ளதாக இங்கிலாந்து பொலிஸார் தெரிவித்துள்ளனர். (த)

காஸாவில் அமைதி தொடர வேண்டும்

ஒபாமா வலியுறுத்தல்

வொஷிங்ரன், ஓக. 07

காஸாவில் 72 மணி நேர போர் நிறுத்தம்நடைமுறையில் உள்ள நிலையில், அங்கு தற்போது நிலவும் அமைதியை இஸ்ரேல் இராணுவமும் ஹமாஸ் அமைப்பினரும் தக்க வைத்துக்கொள்ள வேண்டும் என்று அமெரிக்க அதிபர் ஒபாமா வலியுறுத்தியுள்ளார்.

காஸாவில் 72 மணி நேர போர் நிறுத்த ஒப்பந்தம் நடைமுறைக்கு வந்துள்ளது. இதனை அடுத்து அங்குள்ள மக்கள் அச்சமின்றி தங்களது வீடுகள் இருந்த பகுதிக்குச் சென்று அங்கு எஞ்சியுள்ள தங்களது உடைமைகளை எடுத்துக்கொள்ள விரைந்துள்ளனர்.

இந்த நிலையில் தற்போது காஸாவில் நிலவும் இந்த அமைதி தொடர வேண்டும். இதற்காக இஸ்ரேல் இராணுவமும் ஹாமாஸ் அமைப்பினரும் ஒத்துழைப்பு அளிக்க வேண்டும் என்று அமெரிக்க அதிபர் பராக் ஒபாமா வலியுறுத்தினார்.

மேலும், எகிப்து அழைப்பு விடுத்திருக்கும் அமைதிப் பேச்சில் அமெரிக்காவும் பங்கு பெறவேண்டும், அதன் மூலம் நடைமுறையில் உள்ள 3 நாள்கள் போரில்லா சூழல் காஸாவில் என்றும் தொடர, தங்களது நாடும் உதவ நினைப்பதாக அதிபர் ஒபாமா கூறியதாக அமெரிக்க வெளியுறவுத்துறை தெரிவித்துள்ளது. இது குறித்து வெள்ளை மாளிகை செய்தித் தொடர்பாளர் ஜென் சாகி கூறும் போது:

கெய்ரோவில் நடைபேறும் பேச்சில் அமெரிக்காவும் இடம் பெறநாங்கள் விரும்புகிறோம். இந்தப் பிரச்சினையில் எங்களால் என்ன தீர்வு காண முடியும்என்பது குறித்து ஆராய்ந்து வருகிறோம் -என்றார். (த)

ஆபிரிக்க நாடுகளுடன் ஒபாமா நெருக்கம்

வொஷிங்ரன், ஓக .07

ஆபிரிக்க நாடுகளுடன் அமெரிக்க அதிபர் பராக் ஒபாமா திடீர் நெருக்கம் காட்டியுள்ளார். 50 க்கும் மேற்பட்ட ஆபிரிக்க நாடுகளின் தலைவர்கள் பங்கேற்கும் ஆபிரிக்க அமெரிக்க மாநாட்டை அவர் வொஷிங்ரனில் நடத்தியுள்ளார். 3 நாள்கள் நடைபெறும் இந்த மாநாடு கடந்த திங்கட் கிழமை தொடங்கியது.

பொருளாதார ரீதியாகவும், இராணுவரீதியாகவும் அமெரிக்காவுக்கு சவால் விடும் அளவுக்குச் சீனா வளர்ந்துள்ளது. எனவே பிற நாடுகளுடன் நெருக்கமான உறவை ஏற்படுத்தி அவற்றை தங்களின் ஆதரவு நாடுகளாக்க அமெரிக்கா முயற்சி மேற் கொண்டுள்ளது.

ஆபிரிக்க கண்டத்தில் உள்ள நாடுகளில் சிலவும் பொருளாதார ரீதியாக வேகமாக வளர்ந்து வருகின்றன.

வேகமாக வளர்ந்து வரும் பொருளாதார சக்திகள் என்று கணிக்கப்பட்டுள்ள 10 நாடுகளில் 6 நாடுகள் ஆபிரிக்க கண்டத்தில்தான் உள்ளன. எனவே அவற்றுடன் ஒபாமா நெருக்கம் காட்டியுள்ளார். ஒபாமா ஆபிரிக்க வம்சாவளி அமெரிக்கர் என்பது நினைவு கூரத்தக்கது. (த)

பிரிட்டிஷ் அமைச்சர் திடீர் பதவி விலகல்

காஸா மீது இஸ்ரேல் தாக்குதல் நடத்தும் விவகாரத்தில் பிரிட்டிஷ் அரசின் நிலைப்பாடு முற்றிலும் நேர்மையற்றது எனக் கூறி, பிரிட்டிஷ் பெண் அமைச்சர் பரோனஸ் சயீதா வர்ஸி பதவி விலகியுள்ளார்.

இவர் தனது பதவி விலகல் கடிதத்தில், "இஸ்ரேல்-காஸா போர் தொடர் பாக பிரிட்டிஷ் அரசின் நிலைப்பாடு தார்மீக அடிப்படையில் நேர்மையற்றது. இது பிரிட்டனின் தேச நலனுக்கு உகந்த தல்ல. உள் நாட்டிலும், சர்வதேச அளவிலும் நமது நற்பெயரைத் தக்க வைக்காது" என சயீதா வர்ஸி தெரிவித்துள்ளார்.

இந்த பதவிவிலகல் முடிவுகடினமான ஒன்று என்றும் அவர் மேலும் தெரிவித்துள்ளார். (த)

பங்களாதேஷ் படகு விபத்தில் 118 பேர் இதுவரை மாயம்

பங்களாதேஷில் திங்கட் கிழமை 250 பேருடன் சென்ற படகு, முஷிகஞ்ச் பகுதியிலுள்ள பத்மா ஆற்றில் மூழ்கி ஏற்பட்ட விபத்தில் 118 பேர் உயிரிழந்திருக்கலாம் என அஞ்சப்படுகிறது.

அந்த விபத்தில் உயிரிழந்த 5 பேரின் சடலங்கள், படகு மூழ்கிய இடத்திலிருந்து பல மைல் தொலைவில் செவ்வாய்க்கிழமை மீட்கப்பட்டன. படகு விபத்துக்குள்ளானதை அடுத்த சில மணி நேரத்தில் நூற்றுக்கும் மேற்பட்டோர் மீட்கப்பட்டனர். சம்பவ இடத்தில் 2 பேரின் சடலங்கள் திங்கட்கிழமை மீட்கப்பட்டன. தற் போது, எஞ்சிய 118 பேரைக் காணவில்லைஎன்று அதிகாரிகள் தெரிவித்துள்ளனர்.

விபத்துக்குள்ளான படகில் அவர்கள் சிக்கியிருக்கலாம் அல்லது ஆற்றின் வேகமான நீரோட்டத்தில் இழுத்துச் செல்லப்பட்டிருக்கலாம் என்று அஞ்சப் படுவதாக அதிகாரிகள் தெரிவித்தனர்.

இதனிடையே, ஆற்றில் மூழ்கிய படகை தேடும் பணி தொடர்ந்து நடைபெற்று வருகிறது. படகைத் தேடும் பணியில் இரண்டு மீட்புக் கப்பல்கள் ஈடுபடுத்தப்பட்டுள்ளன. கடற்படையினர், கடலோர காவல் படையினர், தீயணைப்புப் படையினர் உள்ளிட்டோர் இந்த மீட்புப் பணியில் ஈடுபட்டுள்ளனர்.

இருப்பினும், மோசமான வானிலையும், ஆற்றின் நீரோட்டமும் மீட்புப் பணியை கடினமாக்கியுள்ளன என அதிகாரிகள் தெரிவித்தனர். (த)

விமானம் கடத்தினால் சாவுத் தண்டனை

புதிய சட்டம் கொண்டுவரத் தயாராகிறது இந்தியா

புதுடில்லி, ஒக. 07

விமானக் கடத்தல்காரர் களுக்கு சாவுத் தண்டனை அளிக்க வகை செய்யும் மத் திய அரசின் புதிய பிரே ரணை தயார் நிலையில் உள்ளதாக தகவல் வெளி யாகியுள்ளது.

1982ஆம் ஆண்டு இயற்றப் பட்ட விமானக் கடத்தல் தடுப் புச் சட்டத்தில் கடந்த 2010 ஆம் ஆண்டு மன்மோகன் சிங் ஆட்சியில் திருத்தங்கள் செய்யப்பட்டன.

பின்னர், நாடாளுமன்றநிலைக் குழுவின் பரிசீலனைக்கு அனுப்பிவைக்கப்பட்டதில் இருந்து பிரேரனை நிலுவை யில் உள்ளது.

இந்நிலையில், தற்போதைய மோடி அரசு, அந்தப் பிரே ரணையில் பல்வேறு முக்கிய அம்சங்களைச் சேர்த்து அதனை வலிமையானதாக மாற்றியுள்ளது.

அந்த பிரேரணையின்படி, உயிரிழப்பை ஏற்படுத்தும் விமானக் கடத்தல் காரர் களுக்கு சாவுத் தண்டனை விதிக்கவும், விமானக் கடத் தல் பற்றி பொய்யான தகவல் சொல்கிறவர்களுக்கும் தண் டனை விதிக்க வகை செய் யப்பட்டுள்ளது.

ஒரு விமானம் அதன் பாதையை விட்டு நழுவிச் செல்வது தெரிந்தால், பாது காப்புப் படையினர் அதைச் சுட்டு வீழ்த்தவும், கடத்தப் பட்ட விமானத்தை போர் விமானங்கள் வழிமறித்து, அதை வலுக்கட்டாயமாக தரை இறக்குவதற்கும் இச் சட்ட மூலம் வழி செய்கிறது.

மேலும், கடத்தல் அபாயம் உள்ள விமானத்தைப் புறப் படாமல் நிறுத்தி வைப்பதற் கும் பாதுகாப்புப் படையின ருக்கு அதிகாரம் அளிக்கப் படும் என்பது போன்ற பல மாற்றங்கள் இதில் செய் யப்பட்டுள்ளன என்பது குறிப் பிடத்தக்கது. (த)

இந்தியாவின் பல மாநிலங்களில் தொடர்ந்து பெய்யும் கடும் மழை காரணமாக வெள்ள அபாயம் ஏற்பட்டுள்ளது., முக்கியமாக ஒடிசா மாநிலத்தில் பல குளங்கள், ஆறுகள் என்பன வெள்ளத்தால் நிரம்பி உடைப்பெடுக்கும் நிலையில் உள்ளன. அங்குள்ள மக்களின் குடியிருப்புகளுக்குள்ளும் வெள்ளம் புகும் அபாயம் ஏற்பட்டுள்ளது.

இலங்கைத் தமிழர்கள் பற்றி மோடிக்குக் கவலையில்லை

கடுமையாகச் சாடுகிறார் வைகோ

சென்னை, ஓக. 07

இலங்கைத் தமிழர்கள் பற்றி மோடி கவலைப்படவில்லை என்று ம.தி.மு.க பொதுச் செய லாளர் வைகோ தெரிவித்துள் ளார்.

வைகோ வெளியிட்டுள்ள அறிக் கையில்,

லட்சக்கணக்கான ஈழத் தமிழர்கள் ஈவு இரக்கம் இன்றிப் படுகொலை செய்யப் பட்ட அநீதியை மறைத்து, சிங்கள அரசுடன் இந்திய அரசு வர்த்தக பொருளாதார உறவுப் பாலத்தை அமைக் கும் வேலைகள் வேகமாக நடக்கின்றன.

இலங்கைக்கு வளர்ச்சித் திட் டம் என்ற பெயரில் ஒரு நிதி யையும் அறிவித்து, அதில் தமிழர்களுக்கும் உதவிகொடுக் கப்படும் என்ற மாய வேலைக் கும் ஏற்பாடு நடக்கிறது.

கடந்த 60 ஆண்டுகளில், சிங் கள அரசு, தமிழர்களோடு

சிங்கள அரசு ஒருபோதும் தமிழ்இன விரோதப் போக்கை மாற்றிக் கொள் ளாது என்பதற்குக் கடந்த திங்கட கிழமை கொழும்பில் நடைபெற்ற சம் பவமே எடுத்துக்காட்டு.

செய்துகொண்ட ஒப்பந்தங் கள் எதையும் நிறைவேற்றி யது கிடையாது. தமிழர் களை வதைத்து அடிமை இருளில் நசுக்கியது.

சிங்கள அரசு ஒருபோதும் தனது தமிழ் இன விரோதப் போக்கை மாற்றிக் கொள்ளாது என்பதற்கு கடந்த திங்கள் கிழமை கொழும்பில் நடை பெற்ற சம்பவமேஎடுத்துக்காட்டு. 2008, 2009 ஆண்டுகளில் தமிழர்கள் படுகொலை செய் யப்பட்டது குறித்தும், ஏராள மானவர்கள் சிங்கள ராணு வத்தால் கடத்தப்பட்டுக் காணா மல் செய்யப்பட்டமை குறித்தும் ஐரோப்பிய நாடுகளுடன் இணைந்து அமெரிக்கத் தூத ரகம் கொழும்பில் ஏற்பாடு செய்திருந்த குறை கேட்கும் நிகழ்ச்சியில், தங்கள் துன்பம் தீர வழி பிறக்குமா? என்ற ஏக்கத்தில் பாதிக்கப்பட்ட தமிழ்க் குடும்பத்தினர் பலர் கலந்து கொண்டனர்.

காணாமல்போனவர்கள் உயிரோடு இருக்கின்றார் களா? அல்லது வதை முகா மில் சித்திரைவதை செய்யப் படுகிறார்களா? என்ற கவலை மேலிட்டவர்களாக அவர்கள் தங்கள் துயரங்களை அக் கூட்டத்தில் பதிவு செய்ய முற் படுகையில், புத்த பிக்குகளின் தலைமையில் வன்முறை யாளர்கள் கூட்டத்தில் புகுந்து கலவரம் செய்துள்ளனர்.

மனிதாபிமானத்துடன் விசா ரணை நடத்திய அமெரிக்கா உள்ளிட்ட நாடுகளின் தூதரக அதிகாரிகளை மிரட்டி யுள்ள னர், இதனால் அந்தக் கூட் டத்தை நடத்த முடியாமல் போய் விட்டது.

இலங்கைத் தீவில் நடை பெற்ற தமிழ் இனப் படு கொலை குறித்தோ, தற்போது மனித உரிமைகள் நசுக்கப் படுவது குறித்தோ இந்தியா வின் நரேந்திர மோடி தலை மையிலான புதிய அரசு கிஞ் சித்தும் கவலைப்படுவதாகக் தெரியவில்லை என்றுள்ளது.(த)

ஆஸ்திரேலியாவில் அமிதாப்புக்குச் சிலை

கான்பரா, ஓக. 07

இந்தியாவின் பிரபல பொலி வூட் நடிகர் அமிதாப் பச் சனுக்கு ஆஸ்திரேலியாவில் சிலை அமைக்கப்படவுள்ளது.

ஆஸ்திரேலிய நகரான சிட் னியில் உள்ள 'மேடம் டுசாட்ஸ்' அருங்காட்சியத்தில் பொலிவூட் நடிகர்கள், ஷாருக் கான், ஹிருத்திக் ரோஷன், நடிகைகள் ஐஸ்வர்யா, கரீனா கபூர் உள்ளிட்ட திரை யுலகப் பிரபலங்களின் மெழுகுச் சிலைகள் உள்ளன.

இதேபோல் அமிதாப் பச்சன் (வயது-71) சிலையும் அங்கு காட்சிப்படுத்தப்படலாம் என சமீபத்தில் நடத்தப்பட்ட கருத்து வாக்கெடுப்பின்படி, முடிவு செய்யப்பட்டுள்ளது.

எதிர்வரும் ஒக்ரோபர் முதல் டிசெம்பர் மாதம் வரை இவ ரின் சிலை பார்வைக்கு வைக்கப்படுவதாக உள்ளது.

மேலும் சர்வதேச அளவில் பிரபலமான துடுப்பாட்ட வீரர்கள், டொனால்ட் பிராட் மன், குக், ஹெலிவூட் நட்சத்திரங்கள், நிகோல் கிட்மேன், ஹக் ஜாக்மேன், ஜானி டெப், லேடி காகா ஆகி யோரின் சிலைகளும் இங்கு வைக்கப்பட்டுள்ளன. (த)

நடு வீதியில் காரை நிறுத்திய ஜெயலலிதா

தமிழக முதல்வர் ஜெயலலிதா, தனது காரை நிறுத்தி வழக்கறிஞர்களிடம் இருந்து கோரிக்கை மனுவைப் பெற் றுக் கொண்டுள்ளார்.

சட்டப்பேரவைக்குச் செல்லும் வழி யில், சென்னை தீவுத்திடல் அருகே நேற்றுக் காலை முதல்வர் ஜெயலலிதா வந்து கொண்டிருந்தபோது, வழக் கறிஞர்கள் சிலர் கூட்டமாக காத்திருப் பதை அவர் பார்த்துள்ளார். உடனடியாக காரை நிறுத்தி வெளியே வந்த அவர், மனுவை பெற்றுக் கொண்டு, கோரிக் கையை பரிசீலிப்பதாக வழக்கறிஞர் களிடம் உறுதியளித்தார். (த)

இந்தியாவின் பாரதீய ஜனதா கட்சியின் பொதுச் செயலாளர் ராம் மாதவ் கடந்த திங்கட்கிழமை நகர அபிவிருத்தி மற்றும் பாதுகாப்பு அமைச்சின் செயலாளர் கோத்தபாய ராஜபக்ஷவைச் சந்தித்துக் கலந்துரையாடியுள்ளார். பாதுகாப்பு அமைச்சின் அலுவலகத்தில் இடம்பெற்ற இந்தச் சந்திப்பின்போது இருநாடுகளின் உறவு தொடர்பில் கலந்துரையாடப்பட்டது என்று தெரிவிக்கப்படுகின்றது. (ற)

உலக வங்கியின் தாளத்துக்கு ஆடுகின்றது இலங்கை அரசு

சாடுகின்றார் சஜித் பிரேமதாச

கொழும்பு, ஓக.7

அரசு உலக வங்கியின் தாளத்துக்கு ஏற்ப ஆடி வருகின்றது என்று குற்றஞ்சாட்டியுள்ளார் ஐக்கிய தேசியக் கட்சியின் நாடாளுமன்ற உறுப்பினர் சஜித் பிரேமதாச. இதுகுறித்து அவர் மேலும் தெரிவித்துள்ளதாவது,

"பெரியளவிலான வட்டிக்கு அரசு வெளிநாட்டுக் கடன்களைப் பெற்றுள்ளது. அரச வருமானம் நாளுக்கு நாள் வீழ்ச்சியடைந்து செல்கின்றது. 1977ஆம் ஆண்டில் 24 சதவீதமாக காணப்பட்ட அரச வருமானம், இன்று 12 வீதமாக வீழ்ச்சியடைந்துள்ளது. தேசிய வருமான வரித்திணைக்களத்தின் நேரடி வருமானம் வீழ்ச்சியடைந்துள்ளதுடன் மறைமுக வருமானம் அதிகரித்துள்ளது. நேரடி வருமானத்தை உயர்த்திக்கொள் வதே சிறந்த பொருளாதார வழிமுறையா கும். மறைமுக வரிகளின் மூலம் அரசு பொதுமக்கள் மீது பெரியளவில் வரிச் சுமையைத் திணிக்கின்றது.

நாட்டில் 2 வீதமானவர்கள் சொகுசு வாழ்க்கை அனுபவித்து வரும் நிலையில், ஏனையவர்கள் நெருக்கடிகளை எதிர்நோக்கி வருகின்றனர். அதிலும் 4 வீதமானவர்கள் கடுமையாக வறுமையினால் பாதிக்கப்பட்டுள்ளனர். ஆட்சியாளர்களின் நலன்களைஅடிப்படையாகக் கொண்டே பொருளாதாரக் கொள்கைகளும் திட்டங்களும் முன்னெடுக்கப்பட்டு வருகின்றன"- என்று அவர் தெரிவித்துள்ளார். (ற)

பாகிஸ்தான் பிரஜைகள் திருப்பி அனுப்பப்பட்டனர்

ஐ.நா. அகதிகள் சபை கவலை

கொழும்பு, ஓக.7

இலங்கையில் சட்டவிரோதமாக தங்கியிருந்த பாகிஸ்தான் பிரஜைகள் 36 பேர் கடந்த முதலாம் திகதி முதல் நாடு கடத்தப்பட்டுள்ளனர் என்று தெரிவிக்கப்பட்டுள்ளது. இவ்வாறு நாடு கடத்தப்பட்டவர்களில் பல பெண்களும் சிறுவர்களும் அடங்குகின்றனர் என்றும் தெரிவிக்கப்பட்டுள்ளது.

சட்டவிரோதமாக இலங்கையில்தங்கியிருக்கும்பாகிஸ்தான் பிரஜைகளைக் கைது செய்வதற்கான விசாரணைகளை குடிவரவு குடியகல்வு திணைக்களம் மேற்கொண்டிருந்தது. அவ்வாறு கைது செய் யப்பட்டவர்களை நாடுகடத்துவதற்கான நடவடிக்கைகளும் முன்னெடுக்கப்பட்டிருந்தன. எனினும் இந்த நடவடிக்கை குறித்து ஐக்கிய நாடுகள் சபை அகதிகள் பேரவை கவலை வெளியிட்டிருந்தது.

இதுகுறித்துக் கருத்துத் தெரிவித்துள்ள இலங்கை அரசு, "கைது செய்யப்பட்டவர்களை நாடு கடத்துவதற்கான உதவிகளை ஐக்கிய நாடுகள் சபை, அகதிகள் சபை மேற்கொள்ளத் தவறி விட் டது"- என்று தெரிவித்துள்ளது.

அதேவேளை பாகிஸ்தான் பிரஜைகள் 205 பேருடன், ஆப்கன் மற்றும் ஈரான் அகதிகள் கைது செய்யப்பட்டு இலங்கையில் தடுத்து வைக்கப்பட்டுள்ளனர் என்று ஐக்கிய நாடுகள் சபையின் அகதிகள் சபை குறிப் பிட்டுள்ளது. (ற)

உபுல் ஜெயசூரியவின் பாதுகாப்பை உறுதிப்படுத்துக

நீதிமன்று உத்தரவு

உபுல் ஜெயசூரிய

கொழும்பு, ஓக.7

இலங்கை சட்டத்தரணிகள் சங்கத்தின் தலைவர் உபுல் ஜெயசூரியவின் பாதுகாப்பை உறுதிப்படுத்துவதற்கு உடன் நடவடிக்கை எடுக்கப்படவேண்டும் என்று உத்தரவிட்டுள்ளது நீதிமன்றம். கொழும்பு பிரதான நீதவான் கிஹான் பிலப்பிட்டிய அதற்கான உத்தரவை நேற்று முன் தினம் பிறப்பித்தார்.

அரச சார்பற்ற அமைப்புக்கள் தொடர்பில் அரசு மேற்கொண்டு வரும் எதிர் நடவடிக்கைகளைக் கண்டித்து உபுல் ஜெயசூரிய கருத்து வெளியிட்டதை அடுத்து அவர் வாகனத்தில் பயணம் செய்யும் போது அடை யாளம் தெரியாதோர் மோட்டார் சைக்கிளில் பின் தொடர்கின்றனர் என்று முறையிடப்பட்டது.

எனினும் பொலிஸார் இந்த விடயத்தில் உரிய நடவடிக்கை எதுவும் எடுக்கவில்லை என்று தெரிவித்து சட்டத்தரணிகள் சங்கத் தலைவர் நீதிமன்றத்தில் வழக்குத் தாக்கல் செய்தார்.

அதையடுத்தே நீதிமன்று இந்த உத்தரவைப் பிறப்பித்துள்ளது. அத்துடன் சட்டம் ஒழுங்குத் துறை அமைச்சின் செயலாளர் நந்தா மல்லவராச்சியை எதிர்வரும் 8ஆம் திகதி மன்றில் முன்னிலையாகுமாறும் நீதிமன்றம் உத்தரவிட்டுள்ளது. (ற)

போதைப்பொருள் கடத்தலுடன் ராஜிதவுக்கு தொடர்புண்டாம்

பொது பல சேனா அமைப்பு கூறுகின்றது

அமைச்சர் ராஜித சேனாரத்னவுக்கு எதிராக லஞ்ச ஊழல் ஆணைக்குழுவில் முறையிடப் போவதுடன், குற்றப் புலனாய்வு திணைக்களத்திடமும் முறையிடவுள்ளோம். அவர் போதைப் பொருள் கடத்தலுக்கு உதவி புரிகின்றார். அதற்கான போதுமான ஆதாரங்கள் எம்மிடம் இருக்கின்றன என்று தெரிவித்துள்ளார் பொது பல சேனாவின் செயலாளர் கலகொட அத்தே ஞானசார தேரர்.

நேற்றுமுன்தினம் கொழும்பில் இடம்பெற்ற செய்தியாளர் சந்திப்பின் போதே அவர் இவ்வாறு தெரிவித்துள்ளார். இது குறித்து அவர் மேலும் தெரிவித்துள்ளதாவது,

"அண்மையில் அளுத்கமவில் இடம்பெற்ற வன்முறைகளுக்கு பொதுபல சேனாவே காரணம்

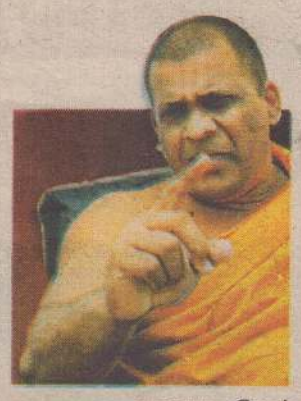

ஞானசார தேரர்

என்று அமைச்சர் தெரிவித்திருந்தார். பொறுப்புள்ள அமைச்சர் ஒருவர் அடிப்படையற்ற குற்றச்சாட்டுக்களை முன் வைக்க முடியாது. தென்னிலங்கையில் உள்ள முஸ்லிம் அரசியல் வாதி அமைச்சரின் வாகனத் தொடரணி செல்லும் போதே பயணிக்கிறார். அந்த வாகனத்தில் போதைப் பொருள் கடத்தப்படுகிறது. அதேவேளை புத்தளத்திலும் கடலட்டை ஏற்று மதி செய்யும் ஒருவர், அமைச்சரின் நண்பராக இருக்கிறார். அவர் அமைச்சர் வெளிநாடு செல்லும் போது செல்கிறார். குறித்த வர்த்தகரின் சகோதரர் அண்மையில் போதைப்பொருள் பிரச்சினை ஒன்று காரணமாக சுட்டுக்கொல்லப்பட்டார். அமைச்சர் ராஜித சேனாரத்ன விடுதலைப் புலிகளுடனும் தொடர்புகளைக் கொண்டிருந்தார்"- என்று அவர் தெரிவித்துள்ளார். அத்துடன் குறித்த செய்தியாளர் சந்திப்பில் அமைச்சர் ராஜிதவை மரியாதைக் குறைவாகவும் கலகொட அத்தே தேரர் விமர் சித்துள்ளார் என்றும் கூறப்படுகின்றது. (ற)

வடக்குக்கு இருக்கும் காணி உரிமை கூட ஊவா மாகாணத்தின் மக்களுக்கு இல்லை

கொழும்பு, ஓக.7

வடக்கு மக்களுக்கு இருக்கும் காணி உரிமை கூட ஊவா மக்களுக்குக் கிடையாது என்று தெரிவித்துள்ளார் ஐக்கிய தேசியக் கட்சியின் நாடாளுமன்ற உறுப்பினர் எரான் விக்ரமரட்ன. அவர் நேற்றுமுன்தினம் நாடாளுமன்றில் உரையாற்றும் போதே இவ்வாறு தெரிவித்துள்ளார்.

அவர் அங்கு மேலும் தெரிவித்துள்ளதாவது,

"ஊவா மாகாணத்தைச் சேர்ந்த மக்களின் பொருளாதாரம் பெரும் பின்னடைவுக்கு உள்ளாகியுள்ளது. அதனால் அவர்களால் காணி ஒன்றைக் கூட கொள்வனவு செய்ய முடியவில்லை. விவசாய பூமியில் மூன்றில் ஒரு பகுதியில் கூட ஊவா மாகா ணத்தில் விவசாயம் செய்யப்பட வில்லை. நில்கல போன்ற பகுதிகளில் மரங்கள்வெட்டப்படுவதால்இயற்கை அழிவு ஏற்பட்டுள்ளது.

ஊவா மாகாணத்தில் வறிய மக் களின் எண்ணிக்கையே அதிகள வில் காணப்படுகின்றது"- என்று தெரிவித்துள்ளார். (ற)

எரான்

ஊவா மாகாண தேர்தல் செப். 20ஆம் திகதியன்று

மஹிந்த தேசப்பிரிய

கொழும்பு, ஓக.7

ஊவா மாகாண சபைத் தேர்தல் அடுத்த மாதம் 20ஆம் திகதி நடைபெறவுள்ளது என்று அறிவித்துள்ளார் தேர்தல்கள் ஆணையாளர் மஹிந்த தேசப்பிரிய.

ஊவா மாகாண சபை தேர்தலுக்கான வேட்பு மனுக்களை ஏற்றுக்கொள்ளும் நடவடிக்கை நேற்று நண்பகல் நிறைவடைந்துள்ள நிலையிலேயே தேர்தல்கள் ஆணையாளர் தேர்தல் நடைபெறவுள்ள தினம் குறித்த அறிவிப்பை வெளியிட்டுள்ளார். (ற)

திருமணம் செய்வோரின் எண்ணிக்கை இலங்கையில் சடுதியாக வீழ்ச்சி

திருமணம் செய்து கொள்வோரின் எண்ணிக்கை இலங்கையில் சடுதியாக வீழ்ச்சியடைந்துள்ளது என்று தெரிவிக்கப்படுகின்றது. 2012ஆம் ஆண்டுடன் ஒப்பிடுகையில் 2013ஆம் ஆண்டில் நடைபெற்ற பதிவுத் திருமணங்களின் எண்ணிக்கை 38 சதவீதமாகக் குறைந்துள்ளது என்றும் மேலும் தெரிவிக்கப்பட்டுள்ளது.

இந்தத் தகவல்கள் பதிவாளர் திணைக்களத்தின் 2013ஆம் ஆண்டுக்கான அறிக்கையிலேயே சுட்டிக்காட்டப்பட்டுள்ளது.

அரசு பதிவுத் திருமணத்துக்கான கட்டணத்தை உயர்த்தியுள்ளமையே இத்தகைய தாக்கத்தை ஏற்படுத்தியுள்ளது என்று கூறப்படுகின்றது. பதிவுத் திருமணத்துக்கான கட்டணத்தை அரசு 5 ஆயிரம் ரூபாவாக அதிகரித்தது. இதனால் பொருளாதார சிரமங்களை எதிர்நோக்கிவரும் இளைஞர், யுவதிகள்பெரும் சிரமங்களுக்கு முகம் கொடுத்து வருகின்றனர்.

இலங்கை அரசு பதிவுத் திருணமங்களுக்கான கட்டணத்தை அதிகரித்துள்ளது. அதனால் பொருளாதார சிரமங்களை எதிர்நோக்கி வரும் இளைஞர், யுவதிகள் பெரும் சிரமங்களுக்கு முகம் கொடுத்து வருகின்றனர் என்று சுட்டிக்காட்டப்பட்டுள்ளது.

இலங்கையில் திருமணம் செய்வோரின் எண்ணிக்கை சடுதியாக வீழ்ச்சியடைந்துள்ளது. அதேவேளை, 2013ஆம் ஆண்டு பல்வேறு காரணங் களினால் ஒரு லட்சத்து 28 ஆயிரத்து 550 பேர் இறந்துள்ளனர். 2012 ஆம் ஆண்டுடன் ஒப்பிடும் போது இது 38 வீத அதிகரிப்பாகும் எனவும் அந்த அறிக்கையில் குறிப்பிடப்பட்டுள்ளது. (ற)

10 கோடி ஆண்டுகள் பழைமை வாய்ந்த கடல்வாழ் நத்தை படிமம் கண்டெடுப்பு

பெரம்பலூர் மாவட்டத்தில் கடல் இருந்தமைக்கான வரலாற்று ரீதியான ஆதாரங்கள் உள்ளன. ஆலத்தூர் தாலுகா, காரை கிராமம்வரை கடல் இருந்ததற்கு ஆதாரமாக, அந்தப் பகுதியில் நூற்றுக்கணக்கான ஏக்கர் பரப்பளவில் தண்ணீரில்லா கடலின் தரைப்பகுதியைப் போல, வேறெந்த தாவரங்களும் வளராத பகுதி, பாலைவனம் போல் உள்ளது. மாவட்டத்தின் சுற்றுலாத் தலமான சாத்தனூர் கல்மரம் இதன் அருகில்தான் உள்ளது. கடல்வாழ் உயிரினங்களான நத்தை, கடல்குதிரை, நட்சத்திரமீன், கிளிஞ்சல்கள், சங்கு ஆகியவற்றின் பழைமையான கல் படிமங்கள் மாவட்டத்தின் பெரும்பாலான பகுதிகளில் கண்டெடுக்கப்பட்டுள்ளன.

செஞ்சேரி இந்திராநகர் காலனிப் பகுதியைச் சேர்ந்த தனபாக்கியம் என்பவர், தனது வீட்டுத் தோட்டத்தில் பூஞ்செடிகளை நட்டுவைக்க குழி தோண்டியபோது, பூப்பந்து அளவுக்கு கடல்வாழ் நத்தையின் படிமங்கள் கிடந்ததைக் கண்டெடுத்தார். அரசு கலைக் கல்லூரியின் ஓய்வுபெற்ற முன்னாள் முதல்வரும், வரலாற்று துறைத் தலைவருமான தியாகராஜன் இது குறித்துக் கூறுகையில்; மாவட்டத்தில் வரகுபாடி, குன்னம், கொளக்காநத்தம், காரை, ஒதியம், சாத்தனூர், கண்ணப்பாடி, வெண்பாவூர் ஆகிய பகுதிகளில், வரலாற்றில் கிரெடேசியஸ் எனப்படும் சுண்ணாம்பு படிவப் பாறைகள் காலத்தைச் சேர்ந்த கடல்வாழ் உயிரினங் களின் படிமங்கள் கண்டறியப்பட்டுள்ளன. செஞ்சேரியில் கண்டறியப்பட் டுள்ள நத்தையின் கூடும் கடல்வாழ் உயிரின வகையைச் சேர்ந்ததாகும். இதுபோன்றவை 10 கோடி முதல் 15 கோடிவரை ஆண்டுகளைச் சேர்ந்த படிமங்களாகும் என்று நிலவியல் அறிஞர்கள் கணக்கிட்டுள்ளனர் என்றார்.

நடிகை நமீதாவை பாம்பு கடித்ததா?

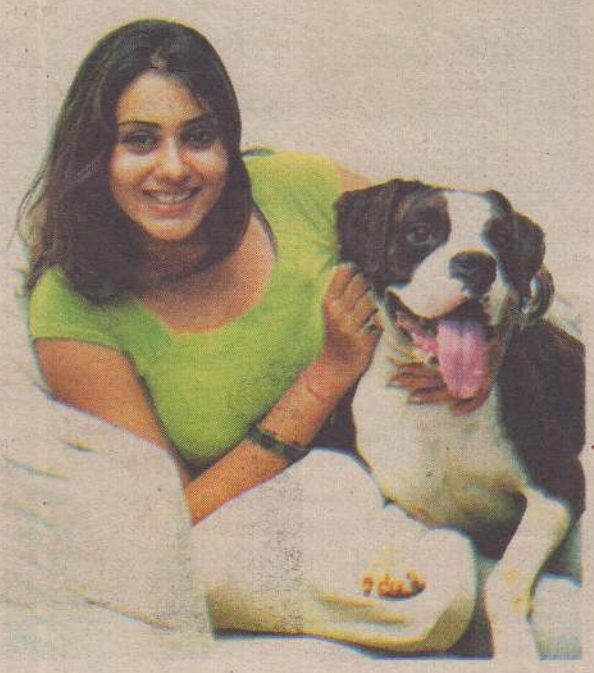

நடிகைகளுக்கும், நாய்களுக்கும் எப்போதும் ஒரு பாசப்பிணைப்பு உள்ளது. எல்லா நடிகைகளும் வீட்டில் நாய்களை வளர்ப்பதை நாகரிகமாக வைத்திருக் கின்றனர். படப்பிடிப்பு இல்லாத நேரத்தில், நாய்களுடன் விளையாடுவது, அவற்றைப் போட்டோ எடுத்து டுவிட்டர் பக்கத்தில் போடுவது என்று நிறைய நடிகைகள் வாடிக்கையாகவே வைத்திருக்கின்றனர். இதற்காகவே நாயாகப் பிறந்தாலும் நடிகை வீட்டு நாயாகப் பிறக்கணும் என்று புதிதாக பழமொழி கூடச் சொல் வார்கள். அந்தவகையில், பட வாய்ப்பே இல்லாமல் சுற்றிவரும் நமீதாவின் செல்ல நாய்க்குட்டி ஒன்று இறந்துவிட்டதாம். இந்த விடயத்தை அறிந்த நமீதா கிளிசரின் போடாமலேயே தாரை தாரையாய் கண்ணீர் விட்டு அழுதாராம்.

மேலும், அந்த நாய் எப்படிச் செத்தது என்று விசாரித்தபோது, பாம்பு நாயைக் கடித்துவிட்டதாக கூறுகின் றனராம். இதனால் எப்போதும் சோகமாகவே காணப் படுகிறாராம் நமீதா. ஆனால் இந்த செய்தி ஊடகங்களில் நமீதா வளர்த்த நாய்க்கு பாம்பு கடித்துவிட்டது என்று வருவதற்கு பதிலாக நமீதாவுக்கு பாம்பு கடித்துவிட்டதாக செய்திகள் வருகின்றன.

புற்றுநோயைத் தடுக்கும் கிறீன் ரீ

தற்போது பலர் சாதாரண தேநீர், கோப்பியிலிருந்து மாறி கிறீன் தேநீர் பருக ஆரம்பித்து விட்டனர். ஆனால் இவர்களில் பலருக்கு இதன் பலன்கள் தெரிவதில்லை.

கிறீன் ரீயில் உள்ள பொலிபீனால் எமது உடலில் உள்ள திசுக்களில் நடக்கும் இரசாயன மாற்றத்தால் ஏற்படக்கூடிய பாதிப்புகளைத் தடுப்பதன் மூலம் வயதாகும் செயற்பாட்டைத் தாமதப்படுத்தி வாழ்க்கையை நீடிக்கிறது.

உடலில் உள்ள கொழுப்பு செல்களை எரித்து, உடலின் வளர்ச்சியை மாற்றும் பணிகளை இயற்கையான முறையில் விரைவுபடுத்துகிறது. தோராயமாக நாள் ஒன்றுக்கு 70 கலோரிவரை இதன் மூலம் எரிக் கலாம்.

புற்றுநோயைத் தடுக்கும்

விற்றமின் சி-யைக் காட்டிலும், இதில் உள்ள ஆன்டிஒக்சிடன்ட் 100 மடங்கு புற்றுநோய் செல்களை எதிர்த்துப் போராடக் கூடியது.

இதன்மூலம் புற்றுநோய்க்கான வாய்ப்புக் குறைகிறது.

கிறீன் ரீயில் உள்ள இரசாயனங்கள் உயர் இரத்த அழுத்தத்துக்குக் காரணமான ஓமோனின் அளவைக் கட்டுப்படுத்தி இரத்த அழுத்தத்தையும், இரத்தத்தில் குளுக்கோஸின் அளவையும் கட்டுக்குள் வைத்திருக்க உதவுகிறது.

பக்றீரியா கிருமிக்கு எதிராகச் செயற்படும். பக்றீரியா கிருமியால், உணவு நஞ்சாவது தடுக்கப்படுகிறது. வயிற்றில் கெடுதலை ஏற்படுத்தும் பக்றீரியாவின் வளர்ச்சியைத் தடுத்து, நன்மை செய்யும் பக்றீரியாவின் வளர்ச்சியை ஊக்குவிக்கிறது. அதேபோல், வைரஸ் கிருமித் தொற்றையும் தடுக்கிறது.

கிறீன் ரீயில் அதிக அளவு ப்ளோரைட் உள்ளதால், எலும்புகள் உறுதிப்படும். தினமும் கிறீன் ரீ பருகுவதன் மூலம், எலும்பின் அடர்த்தி பாதுகாப்பாக இருக்கிறது.

செவ்வாய்க் கிரகத்தில் ஒட்சிசனை உருவாக்க நாஸா திட்டம்

செவ்வாய்க் கிரகம் தொடர்பான ஆராய்ச்சியில் நாஸா நிறுவனம் நீண்டகாலமாக மும்முரமான ஆராய்ச்சியில் ஈடுபட்டு வருகின்றது. இவற்றில் ஒரு பகுதியாக 2020 ஆம் ஆண்டில் செவ்வாய் கிரகத்துக்கும், பூமிக்கும் இடையிலான போக்குவரத்தை ஆரம்பிக்க நாஸா திட்டமிட் டுள்ளது.

இதற்காக 2012ஆம் ஆண்டிலிருந்து ரோவர் விண்கலம் செவ்வாய்க் கிரகத்தில் தங்கி ஒட்சிசன் உள்ளதா என்பது உட்பட பல் வேறு ஆராய்ச்சிகளில் ஈடுபட்டுள்ளது.

இந்த நிலையில் அங்கு ஒட்சிசனை செயற்கையான முறையில் உருவாக்குவது தொடர்பில் ஆராயப்பட்டு வருகின்றது.

எனினும் காபனீரொட்சைட்டிலிருந்து ஒட்சிசனை உருவாக்கும் விண்கலங்கள் ஏற்கனவே நாசாவிடம் இருப்பது குறிப்பிடத்தக்கது.

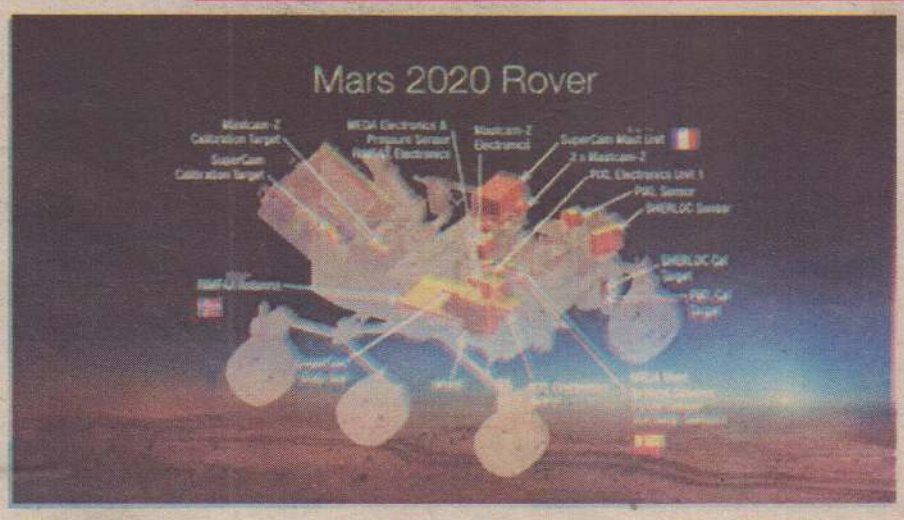

உலகிலேயே முதலாவது வயர்லெஸ் ஸ்கானர் மவுஸ்

ஹொங்ஹொங்கைத் தளமாகக் கொண்டு இயங்கும் நிறுவனம் ஒன்று உலகின் முதலாவது வயர்லெஸ் ஸ்கானர் மவுஸினை உருவாக்கியுள்ளது.

சாதாரண ஒப்டிக்கல் மவுஸ்களைப் போன்று வடிவமைக்கப்பட்டுள்ள இந்த வயர்லெஸ் மவுஸ், புகைப்படங்கள், எழுத்துக்கள் ஆகியவற்றை ஸ்கான் செய்யும் வசதியை பயனாளர்களுக்கு வழங்குகின்றது.

2.4 கேட்ஸ் மீடிறனில் வைபை தொழில் நுட்பத்தில் செயற்படக் கூடியதாக இருக்கும் ஸ்கான் மவுஸை விண்டோஸ்7, விண்டோஸ் 8, மக்ஸ் ஓஎஸ் எக்ஸ் 10.6 ஆகிய வற்றிலும் மூன்றாம் தலை முறைக்குரிய ஐபா இரண்டாம் தலைமுறைக்குரிய ஐபாட் மினி மற்றும் ஐ போன் 5/5 எஸ், ஆகிய வற்றிலும் பயன்படுத்தமுடியும்.

இதன்மூலம் எக்ஸெல், வேட், பிடிஎப், ரிச் எக்ஸ்ரி, ஜேபிஜி, ரிவ், பிஎன்ஜி அல்லது பிஎம்பி கோப்புக்களை ஸ்கான் செய்ய முடியும் என்பது குறிப்பிடத்தக்கது.

விஞ்ஞானத்துக்கும் ஆத்மிகத்துக்கும் உள்ள வேற்றுமை யாது?

விஞ்ஞானத்துக்கும் ஆத்மிகத்துக்கும் உள்ள வேற்றுமையை இரு சாதாரண சமன்பாட்டினால் நன்கு விளங்க வைக்கலாம்.

அன்பின் உற்சாகம் - ஆத்மிகம்

அன்பின் தெறிப்பு - விஞ்ஞானம்

விஞ்ஞானம், தொழில்நுட்பம் ஆகியவற்றின் வளர்ச்சி மனிதனைச் சொகுசு விரும்பியாக்கிவிட்டதால் அவன் கடின உழைப்பில் அக்கறை யற்றவனாகிறான். அன்புக்கும் ஆத்மிக முன்னேற்றத்துக்கும் அவன் எத்தகைய கவனிப்பும் கொடுப்பதில்லை.

விஞ்ஞானத்தைத் தவறாக உபயோகித்தலே மனிதனை நிலை தடுமாறிச் செல்ல வழி வகுக்கின்றது.

அதிக சிக்கனத்தைக் கடைப்பிடிப்பவர்கள் பெண்களே!

இன்றைய நூற்றாண்டில் அதிக சிக்கனத்தைக் கடைப்பிடிப்பவர்கள் ஆண்களா? பெண்களா? என்று பார்க்கும்போது அது பெண்கள் என்றுதான் கூற வேண்டும்.

ஏனெனில் ஆண்களுக்கு மதுபானத்துக்கும், சிகரெட்டுக்குமே அவர்களுடைய பணம் போதாமல் உள்ளது.

அப்படிப் பார்க்கும்போது பெண்கள் தங்களால் எவ்வாறு சிக்கனத்தைக் கடைப்பிடிக்க முடியுமோ அந்த அளவுக்கு அவர்கள் சிக்கனத்தைக் கடைப்பிடிக்கிறார்கள்.

குறிப்பாக குடும்பத்தில் ஒரு கடன் பிரச்சினை என்றால்கூட தனது நகையை அடகு வைத்து குடும்பப் பிரச்சினையைத் தீர்த்துக் கொள்கிறாள் அந்தக் குடும்பத் தலைவி. தனது கணவன் குடித்துக்கொண்டு தனது குடும்பத்தைக் கவனிக்காமல் பார்க்காமல் வீதிகளில் விழுந்து கிடந்தாலும் அவனது மனைவி தனது பிள்ளைகளைக் காப்பாற்ற வேண்டும் என்பதற்காக வீடுகளில் கூலிக்காகவேலை செய்தாவது தனது குடும்பத்தைக் காப்பாற்றுகிறாள். எனவே, அதிக சிக்கனத்தைக் கடைப்பிடிப்பவர்கள் ஆண்களைக் காட்டிலும் பெண்களே அதிகம்.

விஜயகிருஷ்ணா
புலோலி.

இளவல் வட்டம்

நீங்களும் எழுதலாம்....

உங்கள் காரணங்களை விமர்சனப் பகுதியில் முன் வைத்து விமர்சியுங்கள்

அதிக சிக்கனத்தைக் கடைப்பிடிப்பவர்கள்

ஆண்களா? பெண்களா?

தரமான விமர்சனங்கள் பிரசுரமாகும்.

இளைஞர், யுவதிகளே!

உங்களின் திறமைகளை வெளிக்கொணரவும், பிரச்சினைகள் பற்றிப் பேசவும், தேடல்களுக்குத் தீனி போடவும் இளவல்கள் வட்டம் என்ற இந்தப் பகுதி மலர்ந்துள்ளது. இந்தப் பகுதிக்கான உங்கள் படைப்புக்களையும் ஏதாவது சந்தேகங்களையும், விமர்சனங்களையும் கீழேயுள்ள படிவத்தோடு இணைத்து அனுப்பிவையுங்கள்.

பெயர் :-.....

முகவரி :-.....

....

திகதி கையொப்பம்

இளவல்கள் வட்டம்,
உதயன், 361, கஸ்தூரியார் வீதி, யாழ்ப்பாணம்.

பதினாறு செல்வங்கள்

பதினாறு செல்வமும் பெற்று நலத்தோடு வாழ வேண்டும் எனப் பெரியோர்கள் வாழ்த்துவார்கள். ஆனால் அந்தப் பதினாறு செல்வங்களும் எவை எவை என்பது எம்மில் பலருக்குத் தெரியாமல் இருக்கின்றது. அந்த பதினாறு செல்வங்களும் இவையே,

1. கலையாத கல்வி
2. நீங்காத அறிவு
3. நீண்ட ஆயுள்
4. பெரும் ஆற்றல்
5. குன்றாத இளமை
6. நோயற்ற உடல்
7. தாழாத புகழ்
8. அன்பான மனைவி
9. தவறாத சந்தானம்
10. சலியாத மனம்
11. கபடு இல்லாத நட்பு
12. மாறாத வாய்மை
13. குறையாத செல்வம்
14. நிலையான பொறுமை.
15. மறுக்காத உதவி
16. நீங்காத அன்பு.

இந்தப் பதினாறு செல்வங்களும் வாழ்வில் கிடைக்கப்பெற்றால் வாழ்க்கையே சொர்க்கம் தான்.

-நிசா-

நீயே என் தாயாக வேண்டும்

வானத்துக்கு ஓர் நிலவு என்றால்
எங்கள் வீட்டுக்கு
நீதானம்மா - நிலவு
பிள்ளைத் தமிழ் சொல்லித்
தந்து பாடசாலைக்கு
நீ செல்ல வைத்தாய்
கள்ளமில்லாப் பிள்ளை
மனம்
வேண்டும் என்று கற்றுத்
தந்தாய்
கடல் போல அன்பைக்
காட்டி
கண்ணிமையாய்
எனைக் காத்தாய்
சீர் கெட்ட உலகத்திலே
சிந்தித்து
வாழ வேண்டும் என்று சொல்லித் தந்தாய்
இன்னும் எத்தனை பிறவி எடுத்தாலும்
நீயே என் தாயாக வேண்டும் அம்மா

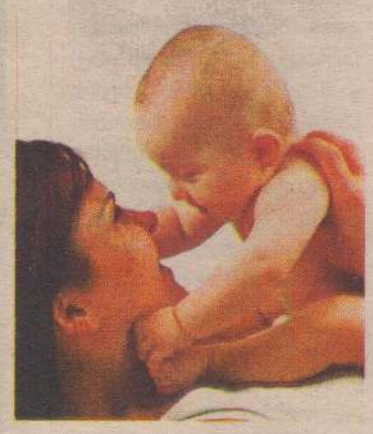

தனுஷா குலசிங்கம், வவுனியா.

அன்னை

உருவத்தை
உண்மையாக்கி....
என் உணர்வுக்கு
உயிர்கொடுத்து - உன்
உதிரத்தைப் பாலாக்கி
என்னை உன்னருகில்
அரவணைத்து...
அமுதத்தை அழகாக
எனக்கு ஊட்டி - நான்
தரணியில் தலைநிமிர
வேண்டுமென...
உணவின்றி
எனக்கு உயிர்கொடுத்தாய்
அன்னையே... உன்
அன்புக்கும் கனிவான
வார்த்தைக்கும் இந்த உலகில்
யாருண்டு....
நான் உன்னிடத்தில்
பெளர்ணமியாய்
வந்துதித்தேன் - அன்று முதல்
எனக்காய் நீ மெழுகாகத்
தேய்ந்து விட்டாய் ....
வானத்து
தேய்பிறையாக....

திருச்செல்வி.

மனிதப் பண்பு மகத்தானது?

மது அருந்துபவன் போதை தலைக்கேறிய நிலையில்தான் என்ன பேசுகிறேன் என்றெண்ணாமல் நாகரிகமற்றுப் பேசுகிறான்.

மது அருந்தாதவனும்கூட தெளிவான நிலையில் இருந்து வார்த்தைகளால் தன் இனத்தையே துன்புறுத்துகின்றான்.

மானிடர்களாகப் பிறந்த நாம் அனைவரும் வாழ்க்கையில் கடைப்பிடிக்க வேண்டியது ஒன்றே. ஆம்! மனிதா "மனிதன் ஒரு சமூகப் பிராணி" என தத்துவஞானி அரிஸ்ரோட்டில் கூறியுள்ளார்.

நாம் அனைவரும் தனித்து வாழ முடியாது. நாம் அனைவரும் உயிர் வாழத் தனித்தனிக் காற்றுக் கிடையாது.

ஒரே காற்றையே சுவாசித்து வாழ்கின்றோம். நான் பெரியவன், நீ சிறியவன் என்று அகந்தையுடன் வாழாது அன்பினால் ஒன்று கூடி வாழக் கற்றுக்கொள்வோம். வாழ்க்கையை வாழ்வாங்கு வாழக் கற்றுக் கொண்டால் அன்புடன் கூடிய நற்பண்பு தானே மனதில் பதிந்து விடும்.

ஒவ்வொரு நாளும் நாம் படுக்கைக்குச் செல்லும் போது இன்று என் பேச்சால் எத்தனை பேருடன் சந்தோஷமாகப் பழகினேன். எத்தனை பேரை துன்பத்துக்கு உள்ளாக்கினேன் என்று சிந்தித்துப் பாருங்கள். நாம் பிறருடன் அன்புடன் பழகினால் அவர்களது அன்புக்குரியவர்களாகி விடுவோம். ஆனால் கடுமையாக நடந்து கொண்டால்

வாழ்க்கையின் இறுதியில் எஞ்சுவது இதுதான். அதாவது "நீ உயிருள்ள போது எத்தனை, பேரை அழ வைத்தாயோ அவர்களே உன் இழப்பை எண்ணி சந்தோஷப் படுகின்றார்கள்.

எதிரிகளாகி விடுகிறோம். வாழ்க்கையின் இறுதியில் எஞ்சுவது இதுதான். அதாவது "நீ உயிருள்ள போது எத்தனை பேரை அழ வைத்தாயோ அவர்களே உன் இழப்பை எண்ணி சந்தோஷப்படுகின்றார்கள். ஆனால் எத்தனை பேரை சந்தோஷப்படுத்தினாயோ அவர்கள்தான் உனக்காக கண்ணீர் சிந்துவார்கள்.

எவ்வளவு பணம் சம்பாதித்தோம் என்பது பெருமையல்ல மனிதா. எத்தனை பேரின் அன்பைச் சம்பாதித்தோம்? என்பதே பெருமை. அதுவே மனித வாழ்வின் இறுதி அத்தியாயம். எனவே மனிதர்களான நாம் அனைவரும் மனிதப் பண்புடன் வாழ்வோம். பிறரையும் வாழ வைப்போம்.

மிஷாந்தி செல்வராஜா,
அபிவிருத்தி உத்தியோகத்தர்,
விவசாய அமைச்சு, வடக்கு மாகாணம்.

ஓமந்தை சோதனைச் சாவடியில் பதிவு நடவடிக்கையை தளர்த்துக

அரச அதிகாரிகள் விடுத்தனர்

வவுனியா,ஓக.7

வவுனியா, ஓமந்தை இராணுவச் சோதனைச்சாவடியில் மேற்கொள்ளப்பட்டு வரும் பதிவு நடவடிக்கைகளை அரச அதிகாரிகளைப் பொறுத்த வரையில் தளர்த்துமாறு வவுனியா மாவட்ட ஒருங்கிணைப்புக்குழு கூட்டத்தில் கோரிக்கை விடப்பட்டுள்ளது.

வவுனியா மாவட்ட ஒருங்கிணைப்புக் குழுக் கூட்டம் வர்த்தககைத்தொழில்அமைச்சரும், வன்னி அபிவிருத்திக் குழு தலைவருமான ரிஷாத் பதியுதீன் மற்றும் வடமாகாண முதலமைச்சர் க.வி.விக் னேஸ்வரன் ஆகியோரின் இணைத் தலைமையின் கீழ் கடந்த திங்கட்கிழமை இடம்பெற்றது. இதன் போதே அரச அதிகாரிகளால் இந்தக்கோரிக்கைவிடப்பட்டது.

வவுனியாவில் இருந்து நெடுங்கேணி மற்றும் வவுனியா வடக்கு பகுதிக்குச் செல்லும் அரச உத்தியோகத்தர்கள் தினமும் ஓமந்தை இராணுவச் சோத னைச் சாவடியில் தாம் பதிவு நடவடிக்கைகளை மேற் கொள்ள வேண்டி இருப்பதாகவும்இதுகடமையின்பொருட்டு செல்லும் தமக்கு அசௌகரியங்களை ஏற்படுத்துவதாகவும் தெரிவித்தனர்.

இதற்கு பதிலளித்த இணைத் தலைவர்களில் ஒருவரான முதலமைச்சர் சிவில் நிர்வாகத்தில் இராணுவத்தினரின் சோதனைச் சாவடி இனி எதற்கு எனக் கேள்வி எழுப்பினார். இதனையடுத்து அரச உத்தியோகத்தர்கள் செல்லும் போது பதிவு நடவடிக்கையை மேற்கொள்ளாமல் தமது அடையாள அட்டையைக் காட்டிவிட்டு செல்வதற்கு ஏற்ற வழிவகைகளை இராணுவத்துடன் கலந்துரையாடி மேற்கொள்ளுமாறு வர்த்தக கைத்தொழில் அமைச்சரும், வன்னி அபிவிருத்திக் குழு தலைவருமான ரிஷாத் பதியுதீன் கூட்டத்தில் கலந்து கொண்ட வவுனியா மாவட்ட பிரதிப் பொலிஸ் மா அதிபர் வசந்த விக்கிரமசிங்கவிடம் தெரிவித்தார். (க-402)

சிறு போக நெற்பயிர் அறுவடை ஆரம்பம்

முல்லைத்தீவு, ஓக.7

முல்லைத்தீவு மாவட்டத்திலுள்ள மருதங்குளம், உடையார்கட்டுக்குளம் ஆகியவற்றின் கீழான சிறுபோக நெற் செய்கையின் அறுவடை தற்போது நடைபெற்று வருகின்றது.

தற்போது நிலவும் கடும் வறட்சி காரணமாக பயிர்ச் செய்கைகள் கைவிடப்பட்டுள்ள போதும் முத்துஐயன்கட்டு நீர்ப்பாசனத் திணைக்களத்தின் கீழான உடையார்கட்டுக்குளத்தின் கீழ் 303 ஏக்கர் நிலப்பரப்பிலும் மருதங்குளத்தின் கீழ் 60 ஏக்கர் நிலப் பரப்பிலும் சிறு போக செய்கை மேற்கொள்ளப்பட்டன.

தற்போது சிறுபோக நெற் செய்கையின் அறுவடை இடம் பெற்று வருகின்றது.

இந்த இரண்டு குளங்களின் கீழும் சுமார் அறுபது சதவீத விளைச்சல் கிட்டும் என முத்துஐயன்கட்டு நீர்ப்பாசனத் திணைக்களம் தெரிவித்துள்ளது. (க-55)

குடி தண்ணீர் நெருக்கடி

முல்லைத்தீவு, ஓக.7

முல்லைத்தீவிலுள்ள கேப்பாபிலவு கிராமத்தில் குடி தண்ணீர் நெருக்கடி பெரும் பிரச்சினையாக உருவெடுத்துள்ளது.

சுமார் 330 குடும்பங்கள் கேப்பாபிலவு கிராமத்திலுள்ள அவர்களது சொந்தக் காணிகளில் மீள்குடியமர்வு செய்யப்படாமல் மாதிரிக் கிராமம் என்ற பெயரில் புதிய இடம் ஒன்றில் மீள்குடியமர்த்தப்பட்டுள்ளனர். இந்த மாதிரிக் கிராமத்தில் அமைக்கப்பட்ட அனைத்து திறந்த மற்றும் குழாய்க் கிணறுகளில் நீர் வற்றிக் காணப்படுவதால் இந்தக் குடும்பங்கள் குடிதண்ணீரைப் பெறுவதில் சிரமங்களை எதிர்கொண்டு வருகின்றன. (க-18)

கடந்த வெள்ளிக்கிழமை கிளிநொச்சி கண்டாவளை நாகேந்திரபுரம் கிராமத் தில் 'யு.என்.எச்.சி.ஆர்.' நிறுவனத்தின் நிதிப் பங்களிப்பில் சேவாலங்கா நிறுவனத்தின் அனுசரணையில் 80 லட்சம் ரூபா செலவில் ஜஸ்கட்டி தொழிற்சாலைக்கான அடிக்கல் நடும் நிகழ்வில் 'யு.என்.எச்.சீ.ஆர்.' நிறுவனத்தின் கிளிநொச்சி அலுவலகத்தின் தலைமை அதிகாரி மரீன் அடிக்கல்லை நட்டு வைக்கின்றார். (க-18-55)

திறந்த நிலையில் கழிவுகளை ஏற்றி செல்லும் வாகனங்கள்

முல்லைத்தீவு, ஓக.7

முல்லைத்தீவு நகரத்தில் சேகரிக்கப்படும் கழிவுகள் வாகனங்களில் திறந்த நிலையில் எடுத்துச் செல்லப்படுவதால் மக்கள் அசௌகரியங்களை எதிர்கொள்வதாகத் தெரிவிக்கப்படுகின்றது.

இங்குள்ள வீதிகளில் மணல் கொண்டு செல்லும் வாகனங்கள் மூடிய நிலையில் செல்வதைக் காண முடிகின்றது.

ஆனால் கழிவுப் பொருள்களைக் கொண்டு செல்லும் வாகனங்கள் சுமார் ஐந்து கிலோ மீற்றர் தூரத்தில் உள்ள முள்ளியவளை காட்டுப் பகுதிக்குச் செல்லும்போது வீதியில் செல்லும் மக்கள் சுகாதார ரீதியான இடர்களை எதிர்கொண்டு வருகின்றனர்.

மேலும், வீதியில் சிந்தப்படும் கழிவுகள் பாதிப்பை ஏற்படுத்தி வருகின்றன. (க-18)

புஸ்பராணி தொண்டு நிறுவனத்தின் அறிமுக நிகழ்வு ஒட்டுசுட்டானில்

ஒட்டுசுட்டான், ஓக.7

முல்லைத்தீவு மாவட்டத்திலுள்ள ஆதரவற்ற மற்றும் ஊனமுற்றபெண்களைத்தலைமைத்துவமாகக் கொண்ட குடும்பங்களுக்கான உதவிகளை வழங்கும் புஸ்பராணி தொண்டு நிறுவனத்தின் அறிமுக விழா கடந்த வெள்ளிக்கிழமை கற்சிலைமடு அ.த.க. பாடசாலையில் இடம்பெற்றது.

முல்லைத்தீவு மாவட்டத்திலுள்ள கருவேலன்கண்டல் கிராமத்திலிருந்து புலம் பெயர்ந்து ஜேர்மனியில் வாழும் எதிர்வீரசிங்கம் புஸ்பராணி குடும்பத்தினர் பாதிக்கப்பட்ட நிலையில் உள்ளவர்களுக்கு உதவும் பொருட்டு புஸ்பராணி தொண்டு நிறுவனத்தை ஆரம்பித்துள்ளனர்.

இதன் அறிமுக விழா கடந்த வெள்ளிக்கிழமை முற்பகல் 10 மணிக்கு நிறுவனத்தின் தலைவரான திருமதி எஸ். பவித்திரா தலைமையில் நடைபெற்றது.

இதில் ஒட்டு சுட்டான் பொலிஸ் அதிகாரி ரபிக் இன்டிக தேசியக் கொடியை ஏற்றி வைத்தார்.

ஒட்டுசுட்டான் பிரதேச செயலர் ஆர்.குருபரன், ஒட்டுசுட்டான் சிவன் ஆலயக் குருக்கள் மற்றும் ஒட்டுசுட்டான் தபால் அதிபர் திருமதி என்.மகேஸ்வரி ஆகியோர் மங்கல விளக்கை ஏற்றி வைத்தனர்.

இதில் 42 ஆதரவற்ற, ஊனமுற்ற பெண்களைத் தலைமைத்துவமாகக் கொண்ட குடும்பங்களுக்கு உணவுப் பொதிகளும், 31 பாடசாலை மாணவர்களுக்கு பாடசாலை உபகரணங்களும் வழங்கப்பட்டன. (க-500)

குடி தண்ணீரின் அளவை அதிகரிக்குமாறு கோரிக்கை

முள்ளியவளை கிழக்கில்

முல்லைத்தீவு, ஓக.7

முள்ளியவளை கிழக்குப் பகுதி மக்களுக்கு கரைதுறைப்பற்றுப் பிரதேச சபையினால் விநியோகிக்கப்படும் குடி தண்ணீரின் அளவை அதிகரிக்குமாறு கோரிக்கை விடுக்கப்பட்டுள்ளது.

இந்தப் பகுதியில் சுமார் 416 குடும்பங்கள் வசித்து வருகின்றன. தற்போது நிலவும் கடுமையான வறட்சி காரணமாக குடிதண்ணீரின் தேவை அதிகரித்துக் காணப்படுகின்றது. ஆனால் பிரதேச சபையினால் தமக்கு வழங்கப்படும் குடி தண்ணீரின் அளவு போதாமல் இருப்பதாக இந்தப் பகுதி

மக் கள் தெரிவிக்கின்றனர்.

எனவே, தமக்கு வழங்கப்படும் குடிதண்ணீரின் அளவை உடனடியாக அதிகரிக்குமாறு அவர்கள் வேண்டுகோள் விடுத்துள்ளனர்.

முல்லைத்தீவு மாவட்டம் தற்போது நிலவும் கடுமையான வறட்சியால் தண்ணீர்த் தட்டுப்பாட்டை எதிர்கொண்டு வருகின்றமை குறிப்பிடத்தக்கது (க-18)

ஒட்டுசுட்டான் பிரதேச செயலகத்தில் பதிவுகளை மேற்கொள்ள வசதிகள்

விவாக, பிறப்பு, இறப்பு பதிவுகளுக்கானவை

ஒட்டுசுட்டான்,ஓக. 7

ஒட்டுசுட்டான் பிரதேச செயலர் பிரிவில் மீள்குடியமர்ந்த 5 ஆயிரத்து 600 குடும்பங்கள் தமது தொலைந்துபோன ஆவணங்களைப் பெற்றுக் கொடுக்கும் பொருட்டு ஒட்டுசுட்டான் பிரதேச செயலகத்தில் விவாக, பிறப்பு, இறப்பு பதிவுகள் தொடர்பான கிளையொன்று அமைக் கப்பட்டுள்ளதாக ஒட்டு சுட்டான் பிரதேச பிறப்பு, இறப்பு மற்றும் விவாகப் பதிவாளர் ஏ.யூ. சோம சேகரம் தெரிவித்துள்ளார்.

இது தொடர்பாக அவர் மேலும் தெரிவிக்கையில்:-

வன்னியில் ஏற்பட்ட போரின் போது இடம்பெயர்ந்த மக்கள் தமது முக்கிய ஆவணங்களைத் தவறவிட்டுள்ளனர்.

தற்போதுள்ள சூழ்நிலையில் இந்த ஆவணங்கள் இல்லாது எதனையும் நிறைவேற்ற முடியாதுள்ளது.

இதனால் குறிப்பிட்ட ஆவணங்களைப் பெற்றுக்கொள்ளும் பொருட்டு முல்லைத்தீவு மாவட்ட செயலகத்துக்கு மக்கள் அலைந்து திரிவதைக் கருத்தில் கொண்டு அரச அதிபர் நா.வேதநாயகன் எடுத்துக் கொண்ட முயற்சியின் பயனாக இத்தகைய ஆவணங்களை பிரதேச செயலகங்களிலேயே பெற்றுக் கொள்வதற்கான வசதிகள் ஏற்படுத்திக் கொடுக்கப்பட்டுள்ளன.

எனவே மக்கள் வீண் அலைச்சல் இன்றித் தமக்குரிய பிரதேச செயலகங்களிலேயே இவற்றைப் பெற்றுக் கொள்ள முடியும் எனத் தெரிவித்தார். (க-500)

மழைநீர் சேகரிப்புத் திட்டம் ஒரு வரப்பிரசாதமாக அமைந்துள்ளது

கிளிநொச்சி உதவித் திட்டப் பணிப்பாளர் தெரிவிப்பு

கிளிநொச்சி, ஓக.7

வருடம் முழுவதும் குடிதண்ணீர்த் தட்டுப்பாடு நிலவும் கிளிநொச்சி மாவட்டத்தின் கல்லாறுப் பிரதேசத்தில் அறிமுகப்படுத்தப்பட்டுள்ள மழை நீர் சேகரிப்புத் திட்டமானது ஒரு வரப்பிரசாதமாக அமைந்துள்ளது என கிளிநொச்சி மாவட்ட உதவித் திட்டமிடல் பணிப்பாளர் அ.கேதீஸ்வரன் தெரிவித்துள்ளார்.

கிளிநொச்சி கல்லாறு கிராமத்தில் கொக்கோ கோலா நிறுவனத்தின் உதவியுடன் 'யு. என் கபிரெட்" நிறுவனத்தினால் நடைமுறைப் படுத்தப்பட்டு வரும் மழை நீர் சேகரிப்பு திட்டத்தின் செயற் றிட்டத்தை நேற்றுமுன்தினம் பயனாளிகளிடம் கையளிக்கும் நிகழ்வு முற்பகல் 10 மணிக்கு கல்லாறு பொது நோக்கு மண்டபத்தில் கிராம அலுவலர் சேகர் தலை மையில் நடைபெற்றது.

இதில் கலந்து கொண்டு உரையாற்றிய உதவித் திட்டமிடல் பணிப்பாளர் மேலும் தெரிவிக்கையில்:

தற்போது நிலவுகின்ற வறட்சி காரணமாக மாவட்டத்தின் பல வேறு பகுதிகளுக்கும் குடி தண்ணீர் விநியோகம் மேற்கொள்ளப்பட்டு வருகின்றது.

இந்த நிலையில் இங்கு நடைமுறைப்படுத்தப்பட்டுள்ள இந்தத் திட்டமானது இந்தப் பிரதேசத்தின் நீர்த் தேவையைப் பூர்த்தி செய்யும் என்பதுடன் இது எமக்கு ஒரு வரப் பிரசாதமாகவும் அமைந்துள்ளது- என்றார்.

இந்த மழை நீர் சேகரிப்புத் திட்டத்தின் கீழ் 120 குடும்பங்கள் தெரிவு செய்யப்பட்டு அவர்களுக்கான நீர்த்தாங்கிகளும், பாடசாலைகள், ஆரம்ப சுகாதார நிலையம் ஆகியவற்றுக்கும் ஐந்து நீர்த் தாக்கிகளும் அமைக்கப்பட்டுள்ளன.

மழை காலத்தில் நாள் ஒன்றுக்கு சுமார் 4 லட்சம் லீற்றர் நீரைச் சேகரிக்கக்கூடிய வகையில் கொக்கோ கோலா நிறுவனத்தின் நிதியுதவியுடன் இந்தத் திட்டம் நடைமுறைப் படுத்தப்பட்டுள்ளது. (க-55)

சந்தைக்கு வரும் மாம்பழங்களின் எண்ணிக்கையில் பெரும் வீழ்ச்சி

தென்மராட்சி, ஓக.7
தென்னிலங்கையிலிருந்து வாகனங்களில் வரும் வியாபாரிகள்தென்மராட்சிப் பகுதிகளில் மாமரங்களில் காணப்படும் மாங்காய்களை உரிமையாளர்களுடன் விலைபேசி பிடுங்கி அவற்றுக்கு நல்ல விலை கொடுத்து கொள்வனவு செய்து வருகின்றனர். இதனால் சந்தைகளுக்குவரும் மாம்பழங்களின் தொகை வீழ்ச்சியடைந்துள்ளது. கறுத்தக் கொழும்பான் ரக மாங்காய் 20 ரூபாவுக்கும், வெள்ளைக் கொழும்பான், அம்பலவி, சேலம் ஆகிய ரக மாங்காய்கள் 15 ரூபாவுக்கும் விலாட்டு மாங்காய் 5 ரூபாவுக்கும் கொள்வனவு செய்து வாகனங்களில் ஏற்றிச் செல்கின்றனர். நாளாந்தம் முற்றிய மாங்காய்களைப் பிடுங்கி பழுக்க வைத்து சந்தைக்கு கொண்டு வந்து விற்பதைவிட இந்தமுறை தென்னிலங்கை வியாபாரிகளின் கொள்வனவு காரணமாக 15ஆயிரம் ரூபா தொடக்கம் 20ஆயிரம் ரூபா வரை இலாபம் கிடைத்துள்ளதாக உற்பத்தியாளர்கள் தெரிவித்தனர். பிரதேசத்தில் குரங்குகளின் தொல்லை அதிகரித்துள்ளதால் அவைகளிடமிருந்து மாங்காய்களைப் பாதுகாக்க முடியாததால் வருடா வருடம் உள்ளூர் வியாபாரிகளுக்குமிகக் குறைந்த விலையில் தாம் வழங்கி வந்ததாகவும் தென்னிலங்கையிலிருந்து வருவோர் தாங்களே பிடுங்கிச் சேர்ப்பதுடன் அவற்றை நியாயமான விலையில் கொள்வனவு செய்வதால் மாம்பழ உற்பத்தியாளர்கள் பலர் இந்த வருடம் நல்ல பயன் பெற்றதாகவும் தெரிவித்தனர்.
இதேவேளை பலாமரங்களில் காணப்படும் பலாப்பழங்களையும் சந்தை விலைக்குக் கூடிய விலைக்கு வாங்கி எடுத்துச் செல்வதாகவும் தெரிவித்தனர். தென்மராட்சி பிரதேச தேங்காய்கள் ஏனைய மாகாணங்களுக்கு வாகனங்களில் கொண்டு செல்லப்படுவதால் சந்தை வியாபாரிகள் பலர் வியாபாரத் தரகர்களாக மாறியிருப்பதையும் காணமுடிகிறது. (வ-9)

இராணுவப் பாதுகாப்பு வலயத்தில் உள்ளதும், முன்னர் எம்மவர்கள் பலரை வாழ வைத்ததுமான காங்கேசன்துறை சிமெந்து தொழிற்சாலை தற்போது எவராலும் கவனிப்பாரற்ற நிலையில் உள்ளதை இங்கு காணலாம். (வ-21)

சாவகச்சேரி மீன் சந்தை நிர்மாணப்பணி பூர்த்தி

தென்மராட்சி, ஓக.7
சாவகச்சேரி நகர சபையால் தனங்களப்பு வீதியில் நிர்மாணிக்கப்பட்டுவரும் மீன் சந்தைக்கான வேலைகள் பூர்த்தி அடைந்துள்ளன. சபை நிதியிலிருந்து 8.5 மில்லியன் ரூபா செலவில் நிர்மாணிக்கப்பட்டுள்ள இந்தக் கட்டடம் விற்பனைப் பிரிவு, மீன்வெட்டும் பிரிவு, ஏலம் கூறல் பிரிவுகளுக்கு தனித்தனி மேடைகள் அமைக்கப்பட்டுள்ளன.
இந்த நிலையில் குறித்து மீன் சந்தைக் கட்டடம் விரைவில் திறக்கப்படவுள்ளதாகத் தெரிவிக்கப்பட்டது. (வ-9)

மாட்டிறைச்சிக் கடைகள் தென்மராட்சியில் மூடிய நிலை

மாடுகளைக் கொள்வனவு செய்வதில் இடர்பாடு

தென்மராட்சி, ஓக.7
மாடுகளைக் கொள்வனவு செய்வதில் ஏற்படும் சிக்கல் களால் தென்மராட்சிப் பிரதேசத்தில் உள்ள மாட்டிறைச்சிக் கடைகள் தொடர்ந்தும் மூடப்பட்டுள்ளன. பிரதேசத்தின் சில பகுதிகளில் மாடுகளுக்கு கால்வாய் நோய் ஏற்பட்டதை அடுத்து மாடுகளை இறைச்சிக்காகக் கொல்களங்களில் வெட்டுவது சாவகச்சேரி கால்நடை மருத்துவரால் தடை செய்யப்பட்டது.
அதனை அடுத்து கடந்த ஜூன், ஜூலை ஆகிய மாதங்களில் சாவகச்சேரி பிரதேச சபை எல்லைக்குட்பட்ட மாட்டிறைச்சி, ஆட்டிறைச்சிக் கடைகளும் சாவகச்சேரி நகரசபை எல்லைக்குள் மாட்டிறைச்சி கடைகளும் மூடப்பட்டிருந்தன. அந்தப் பகுதிகளில் கடந்த இரண்டாம் திகதி தொடக்கம் இறைச்சிக் கடைகளைத் திறப்பதற்கு கால்நடை மருத்துவரால் நிபந்தனைகளுடன் அனுமதி வழங்கப்பட்டிருந்தது.
நோய்ப் பிரதேசமென அடையாளம் காணப்பட்ட கிராம சேவகர் பிரிவுகளிலிருந்து இறைச்சிக்கு வெட்டுவதற்கென மாடுகளைக் கொள்வனவு செய்ய முடியாது.
இவ்வாறு கொள்வனவு செய்யப்படும் மாடுகள் அனைத்துக்கும் காதடையாளம் இடப்பட்டிருத்தல் முக்கியமாகும்.
இறைச்சிக்காக கொள்வனவு செய்யப்படும் மாடுகள் அனைத்துக்கும் காதடையாள இலக்கம் இடப்பட்டு உரிமையாளர்களிடமிருந்து பெறப்படும் கடிதம் கிராம சேவையாளரால் உறுதிப் படுத்தப்பட வேண்டும்.
இந்த நிபந்தனைகளை மாடுகளைப் பரிசோதிக்கும் பொது சுகாதார பரிசோதகர்கள் இறுக்கமாக நடைமுறைப்படுத்துவதால் மாடுகளைக் கொள்வனவு செய்ய முடியாத நிலை இறைச்சிக்கடை நடத்துவோருக்கு ஏற்பட்டுள்ளது.
நோய்ப் பிரதேசமென அறிவிக்காத பல இடங்களில் மாடுகளுக்கு காதடையாள இலக்கம் இன்னும் இடப்படாததால் அந்தப் பகுதிகளிலும் மாடுகளை கொள்வனவு செய்ய முடியாதுள்ளதாக இறைச்சிக் கடைகளை நடத்துவோர் தெரிவித்தனர். (வ-9)

பழங்களை பழுக்க வைக்கும் பயிற்சி

தென்மராட்சி, ஓக.7
தென்மராட்சி பிரதேசத்தில் பழ வகைகளை பாதுகாப்பான முறையில் பழுக்க வைக்கும் முறைகள் தொடர்பான பயிற்சியும் ஆலோசனையும் எதிர்வரும் 11ஆம் திகதி திங்கட்கிழமை பி.ப.2மணிக்கு சாவகச்சேரி சுகாதார மருத்துவ அதிகாரி பணிமனை கேட்போர்கூடத்தில் இடம்பெறவுள்ளது.
இந்தப் பயிற்சி வகுப்புக்கு பழ வகைகளை பழுக்க வைக்கும் உற்பத்தியாளர்கள் மற்றும் வியாபாரிகள் அழைக்கப்பட்டுள்ளனர். பயிற்சி வகுப்பில் யாழ்.மாவட்ட உணவு மற்றும் மருந்து பரிசோதகர் கலந்து கொண்டு கருத்துரைகளை வழங்கவுள்ளனர்.
பயிற்சி வகுப்பில் கலந்து கொள்வோருக்குச் சான்றிதழ் வழங்கப்படும் என்றும் குறித்த சான்றிதழ் வைத்திருப்போர் மட்டும் எதிர்காலத்தில் பழ வகைகளைப் பழுக்க வைக்கும் நடவடிக்கையில் ஈடுபடலாம் என்றும் தெரிவிக்கப்பட்டது. (வ-9)

ஓய்வூதியர் கடனுக்காக வட்டி வீதத்தை குறைக்க கோரிக்கை

அச்சுவேலி, ஓக.7
அரச சேவை ஓய்வூதியம் பெறுவோருக்கு தனியார் வங்கியொன்று வசூலிக்கும் கடனுக்கான வட்டி வீதத்தைக் குறைக்க வேண்டும். கடனுக்கான மாதாந்த செலுத்து தொகையை ஓய்வூதியம் பெறும் பிரதேச செயலகங்கள் ஊடாகச் செலுத்துவதற்கு ஏற்பாடுகள் செய்யப்பட வேண்டும் என ஓய்வூதியம் பெறுவோர் கோரிக்கை விடுத்துள்ளனர்.
நல்லூர் பிரதேச செயலக கேட்போர் கூடத்தில் யாழ்.மாவட்டத் தலைவர் வி. ஸ்ரீசக்திவேல் தலைமையில் இடம்பெற்ற அரச சேவை ஓய்வூதியர் நம்பிக்கை நிதியத்தின் யாழ்.மாவட்டப் பொதுக் கூட்டத்தில் மேற்குறித்த தீர்மானங்கள் நிறைவேற்றப்பட்டுள்ளன
தனியார் வங்கியொன்று அரச சேவை ஓய்வூதியம் பெறுவோருக்கு 5 லட்சம் ரூபா வரை கடனாக வழங்குகின்றது. 70 வயதுக்கு உட்பட்ட அரச சேவை ஓய்வூதியர்கள் கடன் வசதியைப் பெற முடியும். ஆனால் கடனுக்கென அதிகளவு வட்டி வசூலிக்கப்படுவதுடன் கடன் பெறும் ஓய்வூதியர் தமது மாதாந்த ஓய்வூதியத்தைக் குறிப்பிட்ட வங்கி மூலமே பெற்றுக்கொள்ள வேண்டும் என்ற நிபந்தனை ஓய்வூதியர்களைக் குழப்பத்தில் ஆழ்த்தியுள்ளதாகத் தெரிவிக்கப்பட்டது.
தற்போது வங்கிகள் சேமிப்புக்கான வட்டி வீதத்தைக் குறைத்துள்ள நிலையில் ஓய்வூதியர்களுக்கு வழங்கப்படும் கடனுக்கான வட்டி வீதத்தையும் குறைக்கவேண்டும்.
பிரதான நகரங்களில் மட்டும் இயங்கும் குறிப்பிட்ட தனியார் வங்கிக்கு ஓய்வூதியத்தை மாற்றுவதால் ஓய்வூதியம் பெறுவோர் தமது இருப்பிடங்களில் இருந்து தூர இடங்களில் உள்ள வங்கிக்கிளைக்கு மாதாந்தம் சென்று திரும்புவதில் சிரமங்களை எதிர்கொள்ள வேண்டி ஏற்படும் எனவும் இங்கு கருத்துக்கள் முன் வைக்கப்பட்டன. (க-11)

பண்டத்தரிப்பு பட்டின உப அலுவலர் வளாகத்தில் குவிக்கப்படும் திண்மக் கழிவுகள்

சுகாதாரச் சீர்கேடு நிலவுவதாக வலி.தென்மேற்கு பிரதேச சபை ஆளுங்கட்சி உறுப்பினர் விசனம்

வலி.தென்மேற்கு, ஓக.7
வலி.தென்மேற்குப் பிரதேச சபையின் கீழ் இயங்கும் பண்டத்தரிப்பு பட்டின உப அலுவலக வளாகத்தில் குவிக்கப்படும் திண்மக் கழிவுகளால் சுகாதாரச் சீர்கேடுகள் ஏற்படுவது மட்டுமன்றி, மக்கள் நடமாட முடியாதவாறு துர்நாற்றம் வீசுவதாகவும் ஆளும் கட்சியைச் சேர்ந்த பிரதேச சபை உறுப்பினரான எஸ்.குமணன் சுட்டிக் காட்டியுள்ளார். இதனால் அருகிலுள்ள தனியார் கல்வி நிலையத்தில் கல்வி கற்கும் மாணவர்கள் மன நிறைவுடன் கல்வினைப் கற்க முடியாதுள்ளதாகக் கவலை தெரிவித்துள்ளதுடன் மாணவர்களினதும் பொது மக்களினதும் நலன் கருதி திண்மக் கழிவுகளை உடனுக்குடன் அகற்றுமாறு தவிசாளரைக் கோரியுள்ளார்.
குறித்த பகுதியில் நிலவும் குறைபாடுகள், பாதிப்புக்கள் தொடர்பாக ஆளுங்கட்சி உறுப்பினர் மேலும் கூறுகையில்;
பிரதேச சபையின் நான்கு வருட ஆட்சியில் 3 வருடங்கள் நிறைவடைந்துள்ளன. இன்னும் சில மாதங்கள் மட்டுமே எஞ்சியுள்ளன. இந்தக் காலப் பகுதிக்குள் மக்களின் குறைபாடுகள், தேவைகளை இனங்கண்டு அவற்றுக்குத் தீர்வு காண வேண்டிய பொறுப்பு உறுப்பினர்களுக்கு இருக்கின்றது.
எமது பிரதேசத்தில் வாரத்தில் ஒரு நாள் வியாழக்கிழமை மட்டும் டிராக்டர்கள் மூலம் திண்மக் கழிவுகள் அகற்றப்படுவதால் அந்தப் பகுதியில் சுகாதாரச் சீர்கேடுகள் நிலவுகின்றன. பண்டத்தரிப்புப் பிரதேசத்தில் தள்ளுவண்டி மூலம் சந்தை உட்பட நாளாந்தம் சேகரிக்கப்படும் திண்மக் கழிவுகள் பட்டின உப அலுவலகத்தில் குவிக்கப்பட்டு வியாழக்கிழமை தோறும் அகற்றப்படுவதால் அங்கு சுகாதாரச் சீர்கேடு நிலவுகிறது.
பிரதான வீதிகள் மட்டுமல்ல ஏனைய வீதிகளிலும் மின்குமிழ்கள் பொருத்தப்படாததால் இரவு நேரங்களில் வீதிகளில் நடமாட மக்கள் அஞ்சுகிறார்கள். இது குறித்து பல தடவைகள் பிரதேச சபைக் கூட்டங்களில் தெரிவித்த போதிலும் இதுவரை நடவடிக்கை எடுக்கப்படவில்லை.
அதேபோல் அந்தப் பகுதியில் குடிதண்ணீர்ப் பிரச்சினையும் தலை விரித்தாடுகிறது. மீள் குடியமர்த்தப்பட்ட மக்களுக்காக ஆரம்பிக்கப்பட்டுள்ள குடிதண்ணீர் விநியோகத் திட்டமும் ஒழுங்காக இடம் பெறுவதில்லை. மக்களுக்குத் தேவையான குடிதண்ணீர் விநியோகம் இடம்பெறாததாலும் வாரத்தில் இரு தடவை மட்டுமே குடிதண்ணீர் வழங்கப்படுவதாலும் தண்ணீர்ப் பிரச்சினை அங்கு தலை தூக்கியுள்ளது. மக்களின் நலன்கருதி இந்தக் குறைபாடுகளை தாமதமின்றி நிவர்த்தி செய்வதற்கான நடவடிக்கையை மேற்கொள்ளுமாறு தவிசாளரைக் கோரியுள்ளார்.
இதேவேளை - இந்தக் குறைபாடுகள் குறித்து தவிசாளருடன் தொடர்பு கொண்டமோது, ஆளணிப் பற்றாக்குறையே இதற்கு மூல காரணம் என்று தெரிவித்துள்ள தவிசாளர் ஒரு சாரதியும் ஒரு டிராக்டரும் இருப்பதால் மாறி மாறி திண்மக் கழிவுகளை அகற்றுவதுடன் குடிதண்ணீரையும் வழங்க வேண்டிய நிலை ஏற்பட்டுள்ளது என்று கூறியுள்ளார். (வ-15)

உதயன்

மக்கள் மனம் நிறைந்த தமிழ் நாளிதழ்

தலைமையகம்: 361, கஸ்தூரியார்வீதி, யாழ்ப்பாணம்

செய்தி: 021-222 9933, 222 9944, 5679933, 5679944
விளம்பரம்: 021-5671111 விநியோகம்: 021-5677222
செய்தி: 021-2229944, விளம்பரம்: 021-2229731

செய்தி : news@uthayan.com கருத்து: comments@uthayan.com
விளம்பரம்: advt@uthayan.com

காட்டாட்சிக்கு மற்றொரு அத்தாட்சி

போரின் இறுதிப்பகுதியில் இடம்பெற்றதாகக் கூறப்படும் மனித உரிமை மீறல்கள் தொடர்பாக விசாரணை நடத்தும் ஆணைக்குழுவுக்கு ஆலோசனை வழங்க ஜனாதிபதியால் நியமிக்கப்பட்ட சர்வதேச நிபுணர்களின் எண்ணிக்கை மூன்றிலிருந்து ஆறாக உயர்த்தப்படவுள்ளது. ஜெனிவாவில் நிறைவேற்றப்பட்ட இலங்கைக்கு எதிரான அமெரிக்கத் தீர்மானத்துக்கு அமைய அமைக்கப்பட்ட 12 பேர் கொண்ட ஐ.நா. விசாரணைக்குழு, அதற்கு ஆலோசனை வழங்க நியமிக்கப்பட்ட மூவரடங்கிய நிபுணர்கள் குழு ஆகியவற்றின் முக்கியத்துவத்தை இதன்மூலம் குறைக்க முடியும் என்று ஜனாதிபதி கருதுகிறார். எனினும் ஐ.நா. விசாரணைக்குழுவின் நடவடிக்கைகள் தடங்கலின்றி துரிதமாக இடம்பெறும் என்று எதிர்பார்க்கப்படுகிறது. பாதிக்கப்பட்டோரின் வாக்குமூலங்கள் மற்றும் உயிர் தப்பியோரின் சாட்சியங்களை அனுப்புவதற்கான மின்னஞ்சல் முகவரி மனித உரிமைகள் ஆணைக்குழுவால் வெளியிடப்பட்டுள்ளது. இலங்கை மீதான தீர்மானத்துக்கு ஆதரவளித்த அமெரிக்கா உட்பட்ட மேற்கு நாடுகளும் புலம் பெயர் தமிழர் அமைப்புகளும் இலங்கையின் மனித உரிமை மீறல்கள் தொடர்பான ஆவணங்களைத் திரட்டுவதில் ஆர்வம் காட்டி வருகின்றன. இத்தகைய நிலையில், கடந்த திங்கட்கிழமை மருதானையில் இடம்பெற்ற சம்பவம், இலங்கைக்கு எதிரான மேற்கு நாடுகளின் பரப்புரைகளுக்கு மேலும் தீனி போடுகிறது. இலங்கைக்கான அமெரிக்காவின் பதில் பிரதித் தூதர், ஜேர்மன் தூதரகம், சுவிஸ் தூதரகம், பிரிட்டிஷ் தூதரகம் ஆகிய வற்றின் பிரதிநிதிகள் கலந்துகொண்ட சந்திப்பு குண்டர்களுடன் வந்த பிக்குகளால் குழப்பப்பட்டுள்ளது. இச்சம்பவம் இலங்கையின் அரசமைப்பிலுள்ள கருத்துச் சுதந்திரம், ஒன்றுகூடல் சுதந்திரம் ஆகியவற்றுக்கு விடுக்கப்பட்டுள்ள பெரும் அச்சுறுத்தல் ஆகும்.

இம்மாதம் 30ஆம் திகதி சர்வதேச காணாமற்போனோர் தினம் அனுஷ்டிக்கப்படவுள்ளது. இது தொடர்பான கலந்துரையாடலுக்கு வடக்கு - கிழக்கிலிருந்து சுமார் 30 பேர் அழைக்கப்பட்டிருந்தனர். சந்திப்பில் கலந்துகொள்ள மேற்குறிப்பிட்ட நான்கு நாடுகளின் ராஜதந்திரிகளுக்கும் அழைப்பு அனுப்பப்பட்டிருந்தது. மருதானையிலுள்ள கத்தோலிக்க தேவாலய வளாகத்தில் இந்தச் சந்திப்பு இடம்பெற்றுக்கொண்டிருந்த வேளையில் குண்டர்களுடன் வந்த பிக்குகளால் அந்த நிகழ்வு குழப்பப்பட்டுள்ளது. கூட்டத்தை ஏற்பாடு செய்தவர்களுடன் கூட்டத்தை குழப்பியவர் கள் கீழ்த்தரமாக நடந்துகொண்டனர். வெளிநாடுகளிலிருந்து பணத்தைப் பெற்றுக்கொண்டு நாட்டைக் காட்டிக்கொடுப்பதாகவும், புலிகளின் தாய்மாரைக் கூட்டிக்கொண்டுவந்து கூட்டம் நடத்துவதாகவும் இவர்கள் தகாத வார்த்தைகளால் திட்டினர். ஆதார மற்ற குற்றச்சாட்டுகளை முன்வைத்தனர். வடக்கு, கிழக்கிலிருந்து சந்திப்புக்கு வந்திருந்த காணாமற்போனோரின் குடும்பங்களுக்கு அச்சுறுத்தல் விடுக்கும் விதத்தில் நடந்துகொண்டனர்.

மனித உரிமை மீறல்கள், போர்க்குற்றங்கள் தொடர்பான வெளிநாடுகளின் பிடி இலங்கை மீது படிப்படியாக இறுகிவருகின்றது. இலங்கை மீதான போர்க்குற்றங்களுக்கு ஆதரவான நான்கு ஐரோப்பிய நாடுகளின் ராஜதந்திரிகள் கலந்துகொண்ட சந்திப்பு குழப்பப்பட்டிருப்பது, இலங்கை அரசு மீதான சர்வதேசத்தின் நெருக்கடியை மேலும் அதிகரிக்கவே வழிவகுக்கும். இந்த நான்கு நாடுகளும் கூட்டாகக் கண்டனம் வெளியிட்டிருப்பது எதிர்கால நெருக்கடியைக் கோடிகாட்டுகிறது. இந்தச் சந்திப்பில் வெளிநாட்டு இராஜதந்திரிகளும் கலந்துகொண்டுள்ளனர் என்று தெரிந்தும், குண்டர்களுடன் வந்த பிக்குகள் நிகழ்வைக் குழப்பியுள்ளனர். இது மிகவும் கொடூரமான ஒரு செயற்பாடாகும். இதன்மூலம் காணாமற்போனோரைக் கண்டறியும் தார்மீக உரிமை இந்த நாட்டில் உறுதிப்படுத்தப்படவில்லை என்பது தெளிவாகிறது. போரின்போது பெரும் எண்ணிக்கையானோர் வடக்கில் காணாமற்போயினர். இதில் மனிதாபிமானம் உள்ளவர்கள் பிரச்சினையில் கவனம் எடுத்துச் செயற்படுவது வழமை. இதன் அடிப்படையிலேயே சமூக மற்றும் மதத்துக்கான நிலையம், மருதானையில் இந்தச் சந்திப்பை ஒழுங்குசெய் திருந்தது. இந்தச் சந்திப்பு இனவாதக் கண்ணோட்டத்தில் பார்க்கப்படுவது வேதனைக்குரியது. இதனைக் குழப்பியதுடன், தமது செயலை நியாயப்படுத்த ஐ.நா. விசாரணைக்கு இரகசியமான முறையில் சாட்சி[illegible] அளிக்கும் நிகழ்வு நடைபெற்றதாகக் கூறுவது கண்டிக்க[illegible]க்கது.

குண்டர்களுடன் வந்து பிக்குகள் குழப்பம் வ[illegible]ளவிப்பதும், பொலிஸார் அது குறித்துப் பாராமுகமாக இருப்பதும் இது தான் முதன் முறை யல்ல. இதற்கு முன்னரும் இப்படி எத்தனையோ சம்பவங்கள் இடம்பெற்றுள்ளன. நாட்டில் காட்டாட்சி நடைபெறுகிறது என்பது மற்றொரு தடவை, அதுவும் வெளிநாட்டு இராஜதந்திரிகள் முன் னிலையில் தற்போது நிரூபிக்கப்பட்டுள்ளது.

சம உரிமைகளை இனங்கள் பெற்றாலே நாட்டில் நல்லாட்சி நிலவ முடியும்

சிங்கள மூலம்:
மிஹார (லங்காதீப)
தமிழில் : வீ.எஸ்.ரீ.

ஒரு நாட்டின் வெளியுறவுக் கொள்கை குறித்துத் தீர்மானிக்கும் உரிமை அந்த நாட்டின் மத்திய அரசுக்கு உரியதொன்று. மாநில அரசுகள் அதில் தலையிடக் கூடாதென இந்திய வெளியுறவு அமைச்சர், தமிழ் நாட்டு முதலமைச்சருக்கு அறிவுறுத்தினார் என்பது அண்மைக் கால ஊடகச் செய்திகளில் ஒன்று. இந்திய அரசு மேற்கொண்ட மூடத்தனமானதொரு செயற்பாடு இலங்கைத் தமிழ்ப் பிரிவினைவாதிகளுக்கு ஆயுதங்கள் வழங்கியமையேயாகும் என இந்திய அரசியல் வாதியொருவர் தெரிவித்ததாக வெளிவந்த செய்தி குறித்தும் நாம் கேள்விப்பட்டுள்ளோம்.

ஸ்கொட்லாந்து, பிரிட்டனிலிருந்து பிரிந்து விடவேண்டுமா அல்லது தற்போது போன்று ஒன்றிணைந்த விதத்தில்தான் செயற்படவேண்டுமா என்பது குறித்து எதிர்வரும் செப்ரெம்பர் 18ஆம் திகதியன்று ஸ்கொட்லாந்துப் பொது மக்கள் மத்தியில் அபிப்பிராய வாக்கெடுப்பு நடத்தித் தீர்மானிக்கப்பட வுள்ளது என்பது மற்றொரு செய்தி.

மேற்குறிப்பிட்ட செய்திகளில் முதலாவது மற்றும் இரண்டாவது செய்திகள் குறித்து எம்மில் பலர் தெரிந்து கொண்டிருக்கிறோம். ஆனால் ஸ்கொட்லாந்து குறித்த மூன்றாவது செய்தி குறித்த எம்மில் ஒரு சிலரே அறிந்திருக்கிறோம் என்பதே உண்மை.

இற்றைக்கு நூறு வருடங்களுக்கு முன்னர் உலகின் மூன்றில் இரண்டு பகுதி நிலப்பரப்பை நிர்வகித்த பிரிட்டன், தனது நிர்வாகத்தின் கீழ் இருந்து வந்த ஸ்கொட்லாந்தில் அபிப்பிராய வாக்கெடுப்பு நடத்தி அந்த நாட்டு மக்கள் பிரிட்டிஷ் நிர்வாகத்திலிருந்து தனியாகப் பிரிந்து செல்ல விரும்பினால் அதனை அனுமதிக்கவுள்ளது என்பது ஆச்சரியப்படத்தக்கதொரு செய்திதானே? பிரிந்து தனியாக இயங்கும் உரிமை கோரும் ஸ்கொட்லாந்து நிர்வாகத் தரப்பின் முயற்சியை முறியடிக்க பிரிட்டிஷ் அரசு ஸ்கொட்லாந்துக்குப் படைகளை அனுப்பப்போவதில்லையா? ஸ்கொட்லாந்தின் இனவாதக் கட்சிகளின் தலைவர்களைச் சிறை பிடிக்கப் போவதில்லையா? என்ற விதத்திலே தான் எமது நாட்டின் பெரும்பான்மையின மக்களது சிந்தனை அமையும். ஆனால் உண்மையில் அப்படி எதுவும் ஆகப்போவதில்லை. பிரிட்டனின் நிர்வாகத்திலிருந்து பிரிந்து தனியாக இயங்குவதற்கான ஸ்கொட்லாந்தின் கோரிக்கை இன்றோ நேற்றோ தலையெடுத்த ஒன்றல்ல. மிக நீண்ட காலமாகவே இருந்து வரும் அத்தகைய கோரிக்கைக்கு, அவ்வாறு பிரிந்து செல்ல வேண்டுமா என்பதை ஸ்கொட்லாந்து பொது மக்கள் மத்தியில் அபிப்பிராய வாக்கெடுப்புயொன்றை நடத்தித் தீர்மானிக்குமாறு பிரிட்டன் தெரிவித்தது. ஆனால் அவ்விதம் ஸ்கொட்லாந்து பிரிந்து செல்லுமானால், பிரிட்டனில் புழக்கத்திலுள்ள பவுண் பணப்பெறுமதியை ஸ்கொட்லாந்து பயன்படுத்த இடமளிக்கப்படமாட்டாதென்பதே பிரிட்டன் விதித்துள்ள ஒரேயொரு நிபந்தனை. இதனால் ஸ்கொட்லாந்தின் தற்போதைய பொருளாதார மட்டம் சரிவடையக் கூடுமெனவும் பிரிட்டன் தெரிவித்துள்ளது. இது ஒரு வகையில் ஸ்கொட்லாந்தின் மீதான பிரிட்டனின் பொருளாதார ரீதியான நெருக்குதல் எனக்கொள்ளத் தக்கது.

இந்த விதத்தில் தற்போது ஐரோப்பிய நாடுகள் மத்தியில் போர் இன்றி, பயங்கரவாதமின்றி உதவி ஒத்தாசையுடன் நல்லெண்ண அடிப்படையில் ஜனநாயக ரீதியில் நாடுகள் பிரிந்து செல்வது சாதாரணமான நிகழ்வாக ஆகியுள்ளது.

இதேபோன்றுதான் பதினைந்து ஆண்டுகளுக்கு முன்னர் செக்கோசிலே வேக்கியாவில் அமைதியான வழியில் பொதுசன அபிப்பிராய வாக்கெடுப்பொன்றின் மூலம் செக் குடியரசு மற்றும் ஸ்லோவக்கியா குடியரசு என இரண்டாகப் பிரிந்து கொண்டுள்ளன. முதலாவது மற்றும் இரண்டாவது உலக யுத்தங்களின் முடிவில் வல்லரசு நாடுகள் தமக்குக் கீழ் அமைந்த நாடுகளின் எல்லைகளைத் தீர்மானிக்க இயலாது போனமையும் இதற்கான காரணமென ஐரோப்பிய வரலாறு கூறுகிறது. இவ்விதம் அமைதியான முறையில் நாடுகள் பிரிந்து கொள்வதற்கு முதன் முதலில் வழியமைத்துக்கொடுத்தது சோவியத் ரஷ்யாவே.

ரஷ்ய ஜனாதிபதி கோர்ப்சோவின் நிர்வாக வேளையில் இடம்பெற்ற இந்த மாற்றம் ஒரு வரலாற்றுத் திருப்பு முனையே. தனித்தனி நாடுகளாக இயங்கிய ஸ்கொட்லாந்தும் இங்கிலாந்தும் இற்றைக்கு 350 ஆண்டுகளுக்கு முன்னர் பிரிட்டனின் கீழ் ஒன்றிணைக்கப்பட்டன. ஆனால் தென்னாசிய வட்டகை நாடுகளோ இதற்கு முற்றிலும் வேறுபட்டவை. மன்னர்களது ஆட்சியில் பல இராச்சியங்களாக இயங்கிய இந்தியா, பிரிட்டனின் ஆளுகைக்குக் கீழ் ஒன்றாக்கப்பட்டது. இந்து முஸ்லிம் என்ற இன பேதங்கள் மூலம் இந்தியாவிலிருந்து பிரிந்து பாகிஸ்தான் தனி நாடாக உருவாகியது. அதன் பின்னர் பாகிஸ்தான் அரசுஅதன் ஒரு பிரிவு மக்களை மாற்றாந்தாய் மனப்பாங்குடன் நிர்வகித்ததால் பாகிஸ்தானிலிருந்து கிழக்குப் பகுதி பிரிந்து பங்களாதேஷ் என்ற தனி நாடு உருவாக நேர்ந்தது.

இலங்கையிலும் 750 ஆண்டுகளுக்கு முன்னர் வடபகுதி மன்னர் ஆட்சியின் கீழ் நிர்வகிக்கப்பட்டதாகத் தெரிய வருகிறது. ஆனால் அண்மைக்கால வரலாற்றில் நாட்டின் வட பகுதியில் தனியான இராச்சியமென ஒன்று இருந்ததில்லை. நாட்டின் தமிழ் மக்கள் இலங்கை அரசிலிருந்து தனியாகப் பிரிந்துபோக வேண்டுமெனக் கோரியமைக்கு மதவாதம் காரணமல்ல. பண்டாரநாயகாவின் அரசு தமிழ் மக்களுக்கு ஏற்படுத்திய சிரமங்களே அதற்குக் காரணம். வடபகுதியில் வாழும் தமிழரொருவருக்குச் சிங்கள மொழியில் கடிதமொன்று கிடைத்தால் அவரால் எவ்வாறு அதனை வாசித்து விளங்கிக்கொள்ள இயலும். இவ்விதம் கொழும்பு மத்திய அரசு தமிழ் மக்களுக்கு ஏற்படுத்திய சிரமங்களை தமிழ் அரசியல்வாதிகள் தமக்கு வாய்ப்பாகப் பயன்படுத்திக் கொண்டனர். பிரபாகரனும் அதனையே தமக்கு வாய்ப்பாகப் பயன்படுத்திக் கொண்டார். இன்று புலம் பெயர்ந்து வாழும் தமிழர்களும் அதனைத் தமக்கு வாய்ப்பாகப் பயன்படுத்திக் கொள்கின்றனர். இன்று ஆஸ்திரேலியாவுக்குப் புகலிடம் கோரிச் செல்வோரும்கூட இதனையே கூறுகின்றனர். அது உண்மையோ, பொய்யோ, இந்த நாட்டின் சிறுபான்மையினர் நாட்டின் பெரும்பான்மையினர் குறித்து அவ்விதம் தான் நினைக்கின்றனர்; கூறுகின்றனர்; செயற்படுகின்றனர்.

நாம் எமது நாட்டில் பெரும்பான்மையினரால் ஒதுக்கப்படுகிறோம் என அந்த நாட்டின் சிறுபான்மையினர் குற்றம் சாட்டுவது பல்லினத்தவர்கள் வாழும் சகல நாடுகளும் முகம் கொடுக்குமொரு பிரச்சினையே, அபிவிருத்தியடைந்த நாடுகளான பிரிட்டன் போன்ற நாடுகள், இன்று இத்தகைய பிரச்சினையை ஜனநாயக ரீதியில் அணுகுகின்றன. அபிவிருத்தி அடையாத நாடுகளோ அத்தகைய பிரச்சினைக்கு போர் மூலம் தீர்வு காண முயல்கின்றன. ஆனால் பிரிவினைக் கோரிக்கை தீவிரமடையும் நிலையிலேயே, அரசுக்கள் இவ்விதம் தேர்தல் மூலமோ போர் மூலமோ பிரச்சினைக்குத் தீர்வு காண முன்வருகின்றன. ஆனால் அத்தகைய பிரிவினைக் கோரிக்கை உருவாவதற்கு முன்னரேயே அரசுக்கள் நியாயமான விதத்தில் செயற்பட்டு அத்தகைய கோரிக்கை

நாட்டின் தமிழ் மக்கள் இலங்கை அரசிலிருந்து தனியாகப் பிரிந்துபோக வேண்டுமெனக் கோரியமைக்கு மதவாதம் காரணமல்ல. பண்டார நாயகாவின் அரசு தமிழ் மக்களுக்கு ஏற்படுத்திய சிரமங்களே அதற்குக் காரணம்.

எழாது தவிர்த்துக் கொள்ள வேண்டியுள்ளது. சிறுபான்மை இனத்தவரும் குறிப்பிட்ட அந்த நாட்டின் பிரஜைகளே எனக் கொண்டு அவர்களது உரிமைகளையும் உறுதிப்படுத்தி நியாயமான விதத்தில் நாட்டை நிர்வகிப்பது பல்லின மக்கள் வாழும் நாடொன்றின் அரசினது கடமையாகும். இலங்கையைப் பொறுத்த வரை கறுப்பு ஜூலையை உருவாக்கி வைத்த, இந்த ஆண்டின் கறுப்பு ஜூனை ஏற்படுத்திய தீவிரவாதச் சக்திகளை அடக்கி ஒடுக்க வேண்டிய கடமை இலங்கை அரசுக்கு உள்ளது. இவற்றுக்கெல்லாம் மேலாக, பிராந்தியங்களில் வாழும் சிறுபான்மைத் தமிழ் மக்களது தலைவர்கள் தமது அரசியல் செயற்பாடுகளைச் சுமுகமாக நடத்திச்செல்லத் தக்க வகையில் அவர்களது அதிகாரங்களை மத்திய அரசு உறுதிப்படுத்த வேண்டும். அதிகாரப் பகிர்வு என்பதன் மூலம் அடையாளப்படுத்தப்படுவது இதுவே. பிராந்தியங்களின் அரசியல் தலைவர்களுக்கு அவர்களது அரசியல் செயற்பாடுகளுக்கு உரிய இடமளிப்பதென்பதும் இதுவே. இதனை மேற்கொள்ள மத்திய அரசு முன்வராவிட்டால் பிராந்திய தீவிரவாதம் வரை அவர்களைத் தள்ளிச் செல்வதாகவே அது அமையும்.

இலங்கையைப் பொறுத்தவரை நாம் கற்றுக்கொள்ளவேண்டிய பாடங்கள் இரண்டு உள்ளன. நாடுகள் எந்த அளவுக்குத்தான் அபிவிருத்தி அடைந்தாலும் சரி, நீதி வளம் கொண்டிருந்தாலும் சரி, நாட்டின் சகல இனத்தவர்களையும் ஒரே விதத்தில் கருதி அவர்களது உரிமைகளை உறுதிப்படுத்தாவிட்டால் பிரிவினைவாதத்தையோ, இனவாதத்தையோ ஒழித்து விட இயலாது என்பது இவற்றில் ஒன்றாகும்.

அபிவிருத்தி அடைந்த நாடுகள் பிரிவினைவாதத்தை எந்த வகையில் கையாண்டு அதனைத் தலையெடுக்காது தடுப்பது எப்படி என்பது குறித்து கற்று வைத்துள்ளன. அத்தகைய நாடுகள் தமது நாடுகளில் தலைதூக்கும் பிரிவினைவாதம் குறித்து நோக்குவதற்கும், நாம் எமது நாட்டில் நிலவும் பிரிவினைவாதம் குறித்து நோக்குவதற்கு இடையில் வேறுபாடான பார்வைகளே உள்ளன.

எமது நாட்டிலோ சரி, வேறெந்த நாடொன்றிலோ சரி, பிரிவினை வாதக்கோரிக்கை போன்ற மிகச் சிக்கலான பிரச்சினைக்கு வல்லரசு நாடுகளின் அழுத்தங்கள், தலையீடுகள் காரணமாகவே தீர்வொன்று ஏற்படுகிறது என்பதே இவற்றில் இரண்டாவது காரணமாகும். இதனையே உண்மையான அரசியல் செயற்பாடென அரசியல் நிபுணர்கள் அடையாளப்படுத்துகின்றனர். இதனை யதார்த்தவாத அரசியலெனவும் குறிப்பிட இயலும். இதற்கு சிறந்த உதாரணமொன்றாக இந்தியாவைக் குறிப்பிட இயலும். இந்தியா பிரிவினைவாதத்தை விரும்பாவிடில், எமது நாட்டுக்கும் அதில் விருப்பம் இருக்கமாட்டாது. பிரித்தானியா பிரிவினைவாதத்தை பெரிது படுத்தாதுவிட்டால், அது எமது நாட்டின் பிரிவினைவாதத்தையும் அதே விதத்தில் தான் நோக்கும். இந்த நாட்டின் சிங்கள, தமிழ் இனத்தவர்கள் அனைவரும் இதனைப் புரிந்துகொள்ள வேண்டும். மொத்தத்தில் நாம் என்னதான் கூப்பாடு போட்டாலும், இலங்கை அரசியலைப் பொறுத்தவரை இந்தியாவின் யதார்த்தவாத அரசியல் நிலைப்பாட்டுக்கு அமையவே சகலமும் தீர்மானிக்கப்படுகின்றன என்பதே உண்மை.

மீண்டும் புதுப்பொலிவு பெறுமா கிளிநொச்சி?

வை.ரஜனிகாந்தன்,
கிளிநொச்சி.

இலங்கைத் திருநாட்டின் வடக்கே வரலாற்றுத் தொன்மையை சுமந்த வாறும்,புவியியல் ரீதியில் மிக முக்கியத்துவம் பெற்ற ஒரு பிரதேசமாகவும் கிளிநொச்சி மாவட்டம் விளங்குகின்றது. இயற்கையின் பிரசவிப்பைக் கொண்டுள்ள கிளிநொச்சி மாவட்டம் மனித வளர்ச்சியின் படிமுறைகளுக்கும் சான்றாக விளங்குகின்றது.

இலங்கையில் வாழ்ந்த புராதன இனமான இயக்கரின் வாழ்விடமாக அமைந்த இயக்கச்சி, கிளிநொச்சி மாவட்டத்தின் புராதனத்துக்கு ஒரு சான்றாக அமைந்துள்ளது. இவற்றை விட கிளிநொச்சி, இரணைமடுப் பகுதியில் கலாநிதி சிரான் தெரணியகல மேற்கொண்ட தொல்லியல் ஆய்வில், இற்றைக்கு பல்லாயிரக்கணக்கான ஆண்டுகளுக்கு முன்பே கற்கால மக்கள் இங்கு வாழ்ந்ததற்கான ஆதாரங்களை வெளியிட்டுள்ளார். முதலாவது மனிதக் குடியிருப்பின் தொடக்கப் புள்ளியாக இரணைமடுவை அடையாளப்படுத்துகின்றது அவரது ஆய்வின் முடிவுகள். இதுவே கிளிநொச்சியின் தொன்மையை வெளிக் கொணர உதவியது.

அத்துடன் தென்னிந்தியாவில் இருந்து இடம் பெயர்ந்து வாழ்ந்த நுண்கற்கால மக்கள் வாழ்ந்ததற்கான சான்றுகள் பூநகரியில் மேற்கொள்ளப்பட்ட ஆய்வுகளில் இருந்து பெறப்பட்டுள்ளன. கற்கருவிகள், கிராஞ்சி உறை கிணறுகள், பிராமி வரிவடிவ சாதனங்கள், தமிழருக்கே உரித்தான தமிழ்மொழி எழுத்துக்கள் மற்றும் லோமா சாசனம் என்பன போன்றவற்றையும் குறிப்பிடலாம். பூநகரி யில் பெறப்பட்ட இந்தச் சான்றுகள் தமிழரின் வாழ்வியல் தொன்மையையும், தமிழர்கள் கல்வியில் சிறப்பாக விளங்கியதற்கான சான்றுகளையும் வெளிக்கொணர்ந்துள்ளது எனலாம்.

இதனைவிட பெருங்கற்கால மனிதர்கள் வாழ்ந்த சான்றுகள் குஞ்சுப்பரந்தன், இரணைமடு மற்றும் பூநகரி போன்ற இடங்களில் காணப்படுகின்றன.

அந்நியரின் படையெடுப்பின்போது ஆங்கிலேயரின் ஆதிக்கத்தின் கீழ் கிளிநொச்சி மாவட்டமும் நிர்வகிக்கப்பட்டு வந்துள்ளது. பூநகரியில் உள்ள சிறிய கோட்டையும் கோவில்வயல் போன்ற இடங்களில் காணப் படும். டச்சுக்கோட்டைகளும் இதற்குச் சான்று களாகும்.

இவை யாவற்றையும் விட வடக்கில் மிகவும் முக்கியத்துவம் பெற்று விளங்கும் யாழ்ப் பாண மாவட்டத்தை இணைக்கும் ஒரே நிலப்பரப்பாகவும் கிளிநொச்சியே விளங்கு கின்றது. இதுவே புவியியல் ரீதியில் முக்கியத் துவப்படுத்தப்படுகிறது. 1760 ஆம் ஆண்டு போர்த்துக்கேயர் ஆட்சி தொடக்கம் பல நூற் றாண்டுவரை கிளிநொச்சியின் ஆனையிறவு ஒரு தடைமுகாமாகச் செயற்பட்டு வந்துள்ளது. இதன் மூலம் யாழ்ப்பாண இராச்சியத்தின் பாதுகாப்பை அந்நியர்கள் உறுதிப்படுத்தி யிருந்தனர். அதனை இன்றும் இலங்கை இரா ணுவம் செயற்படுத்தி வருகின்றமை இதனை ஞாபகமூட்டுவதாக அமைந்ததுள் ளது. இதேபோல் கி.பி. 1621 இல் யாழ்ப் பாணத்துக்கு அந்நியரின் படையெடுப்புக் குரிய பாதையாக பூநகரிப் பிரதேசமே விளங்கியுள் ளது. மன்னாரில் இருந்து விரைவாக யாழ்ப்பாணத்தைச் சென்றடை யும் விநியோக மார்க்கமாகவும் பூநகரியே அமைந்துள்ளமை குறிப்பிட்டுக் கூறவேண்டிய தாகும். இங்கு மிகக் குறுகிய கடல்நீரேரியாகக் காணப்பட்டதும் மண்குன்றுகள் ஏராளமாகக் காணப்பட்டமையும் அந்நியருக்கு இயற்கை யான பாதுகாப்பை வழங்கியது.

கிளிநொச்சி மாவட்டத்துக்கான குடிப்பெயர்வு கி.பி. 1620 ஆம் ஆண்டுகளில் வடஇந்தியாவில் இருந்தும் இடம்பெற்றுள்ளதாக ஆதாரப்படுத்தப் பட்டுள்ளது. வன்னியர் என்ற இனம் இவ்வாறு பளை, புலோப்பளை போன்ற இடங்களில் வாழ்ந்ததாகக் கூறப்படுகிறது. இதனைவிட யாழ்ப்பாணம், மலையகம் போன்ற பிரதேசங் களைச் சேர்ந்த தமிழர்கள் அதிகமாக வசித்து வரும் மாவட்டமாகவும் இது காணப்படுகிறது. இலங்கையில் ஏற்பட்ட தமிழருக்கு எதிரான வன் முறைகளால் பாதிக்கப்பட்ட பெருமளவான தமிழ் மக்கள் இந்த மாவட்டத்திலேயே வசித்து வருகின்றனர்.

இந்த மக்களின் வாழ்வாதாரமாக விவசாயம் மற்றும் மீன்பிடியே பிரதான பங்கு வகிக்கிறது. கிளிநொச்சியில் காணப்படும் இரணைமடு, அக்கராயன்குளம், கரியாலைநாகபடுவான்குளம், கல்மடுக்குளம், புதுமுறிப்புக்குளம் ஆகியவற்றின் மூலமான நீர்ப்பாசனத்தை நம்பியே விவசாய நடவடிக்கைகள் மேற்கொள்ளப்படுகின்றன. இவற்றுள் நெற்பயிர்ச் செய்கை பிரதான இடத்தை வகிக்கின்றது. பச்சிலைப் பள்ளி பிரதேசம் தெங்கு மற்றும் பனைவளம் மிக்க பிரதேசமாகவும் கரைச்சிப் பிரதேசம் தெங்கு மற்றும் விவசாயப் பயிர்ச்செய்கைகளை உள்ளடக்கிய நிலப்பரப்பாகவும் பரந்து காணப் படுகின்றன.

கிளிநொச்சிக்கு மேலும் தனிச்சிறப்பைத் தருவது இரணைமடுக்குளமாகும். வடமாகாணத்தில் உள்ள மிகப்பெரிய நீர்த்தேக்கம் இதுவாகும். இந்தக் குளமானது தொல்லியல் மையமாகவும் உள்ளமை குறிப்பிடத்தக்கதாகும். ஆங்கிலேய ஆட்சிக்காலத்தில் பிரித்தானிய அதிகாரியான சேர் ஹென்றிபாட் 1885 இல் அப்போதைய பிரித்தானிய அரச அதிபர் டேக்கிற்கு இரணை மடு நீர்த்தேக்கத்தை அமைக்க ஆலோசனை வழங்கினார். இதற்கான வரைபடத்தை 1866 இல் ஹென்ரிபாக்கர் வரைந்திருந்தார். இதன் பிற்பாடு பிரவுன் என்பவர் 1900 இல் வருகை தந்து இந்தக்குள கட்டுமான வேலைக்காக தற்போது கிளிநொச்சி நகருக்கு அண்மை யாகவுள்ள 'ரை' ஆறுகுளம் என்ற நீர்த்தேக்கத்தை மையப்படுத்தி மக்கள் குடியிருப்பை உரு வாக்கினார். அதுவே குஞ்சுப்பரந்தனாகும். இந்த மக்களைக் கொண்டே 1902 இல் கட்டுமான வேலைகள் ஆரம்பமாகியது. 1920 இல் 19 லட்சத்து 4 ஆயிரம் ரூபா செலவில் இரணைமடு முதல் கட்டமாக முழுமையாக்கப்பட்டது. அப்போது இரணைமடுக்குளத்தின் கொள்ளளவு 44 ஆயிரம் ஏக்கர் அடி, ஆழம் 22 அடியாகக் காணப்பட்டது. அதன் பின்னர் 1954 இல் இரண்டாம் கட்ட கொள்ளளவு அதிகரிப்பு இடம்பெற்றது. அப்போது கொள்ளளவு 82 ஆயிரம் ஏக்கர் அடியாகவும் குளத்தின் நீர் மட்டம் 30 அடியாக வும் உயர்த்தப்பட்டது. இறுதியாக 1975 இல் மூன்றாம் கட்டமாக கொள்ளளவு அதிகரிப்புக் கான வேலைகள் ஆரம்பிக்கப்பட்டு 1977ஆம் ஆண்டில் முழுமையடைந்தது. அப்போது முதல் இரணைமடுவின் கொள்ளளவு ஒரு

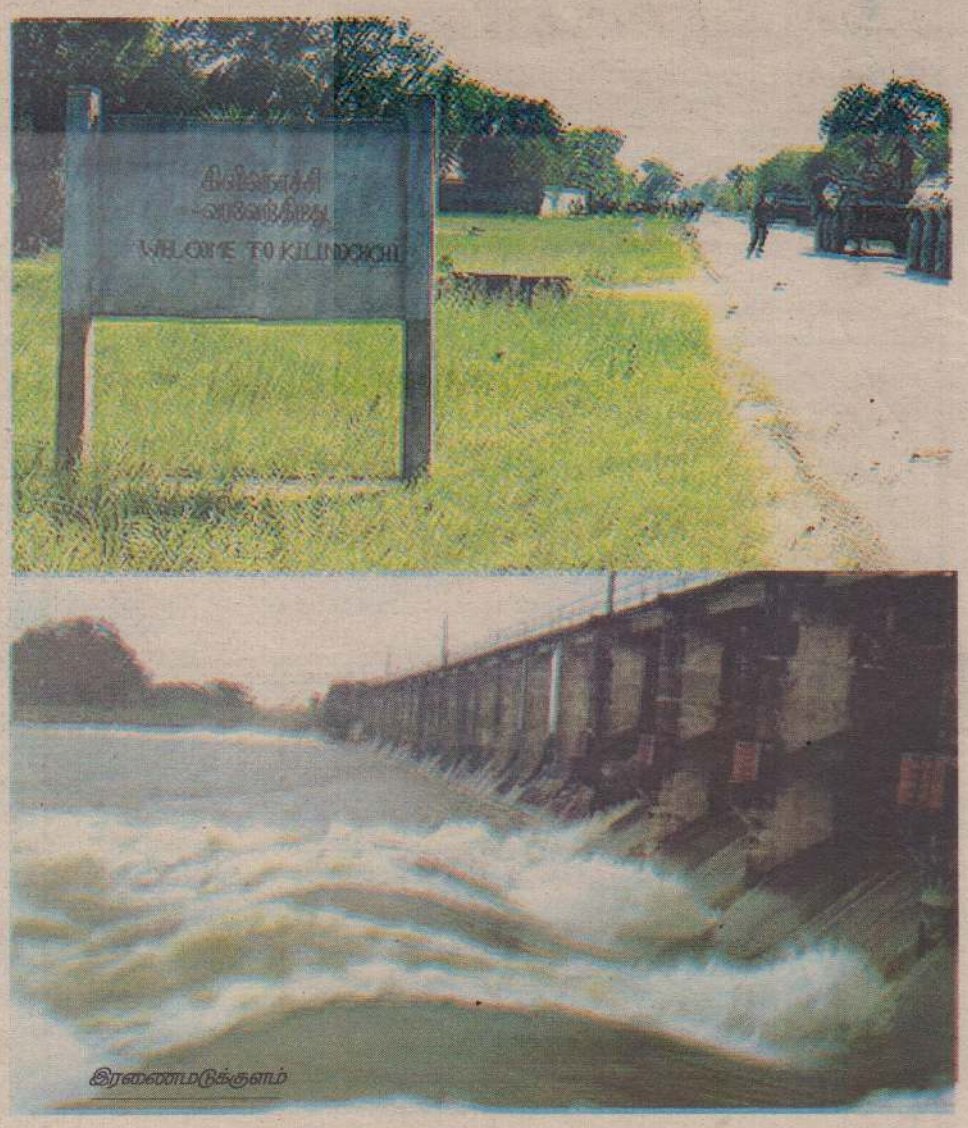

இரணைமடுக்குளம்

லட்சத்து 6, 500 ஏக்கர் அடியாகவும் நீர்மட்டம் 34 அடியாகவும் தற்போதுவரை இருந்து வருகிறது. இதன் பிறகு எந்தவித புனரமைப்புப் பணிகளும் இரணைமடுக்குளத்தில் இடம்பெற வில்லை. தற்போதைய வான் கதவுகள் கூட இந்தக் கால கட்டத்திலேயே பொருத்தப்பட்டவை. இரணைமடு 227 சதுர மைல்கள் நீரேந்து பரப்பையும் இதற்கான நீரை கனகரா யன் ஆறு, கரமாரி ஆறு மூலமும் பெற்றுக் கொள்கின்றது. இதன் அணை 2 கிலோமீற்றர் நீளமுடையதாகவும் காணப்படுகிறது. குளத்தின் நீளம் 9 கிலோமீற்றராகக் காணப்படுகிறது. இதன் மூலம் 20,882 ஏக்கர் நிலப்பரப்பு பயன்பெற்று வந்துள்ளது. வலது கரை, இடது கரை என மொத்தமாக 32.5 மைல்கள் நீளமான வாய்க்கால்கள் மூலம் இரணைமடு குளம் கிளிநொச்சியை வளப்படுத்துகிறது. இதுவே குடியேற்றத்துக்கு மூலகாரணமாக அமைந்திருந்தது. இதனை விட திருவையாறு குடியிருப்புக்கான மேட்டு நீர்பாசன பம்பி தற்போது பழுதடைந்த நிலையில் இடது கரையில் காணப்படுகிறது. இதனால் விவசாயச் செயற்பாடுகள் பாதிப்புக்களைச் சந்தித்துள்ளன.

அத்துடன் கிளிநொச்சி மாவட்டத்தில் சுற்றுலா ரீதியில் பறவைகள் சரணாலயம் ஒன்று காணப் படுகிறது. சுண்டிக்குளம் பறவைகள் சரணாலய மானது 49.2 சதுர கிலோமீற்றர் பரப்பளவில் அமைந்துள்ளது. கொம்படி வெளியுடன் கூடிய பகுதியாக 1938.02.25 ஆம் திகதி தொடக்கம் பாதுகாப்பு பிரதேசமாக பிரகடனப்படுத்தப்பட் டுள்ளது. இங்கு தற்போது சுற்றுலா விடுதியும் அமைக்கப்பட்டுள்ளது. நவம்பர் தொடக்கம் ஜனவரி நடுப்பகுதி வரை பலவிதமான பறவை களைக் காண முடியும். இதில் உள்ளூர் வெளி நாட்டு பறவைகளும் உள்ளடங்கும். சுண்டிக் குளம் பிரதேசமானது யாழ்.மாவட்டம், முல் லைத்தீவு மாவட்டம் என்பனவும் இணையும் பிரதேசமாகவும் காணப்படுகிறது.

இதேபோல வடக்கின் மிகவும் பொருளாதார ரீதி யில் முக்கியத்துவம் வாய்ந்த பிரதேசமாக ஆனையிறவு உப்பளம் விளங்குகின்றது. 1990 ஆம் ஆண்டுக்கு முன்பு பெரிய மனித உழைப்பு நிலவிய பிரதேசமாக இது விளங்கியது. விளங்குகின்றது. உள்நாட்டுப் போரால் பாதிக் கப்பட்டிக்கும் ஆனையிறவு உப்பளம் மீண் டும் புனரமைக்கப்பட்டு அபிவிருத்தி செய்யப் படுமாயின் கிளிநொச்சி மனித வலு மற்றும் பொருளாதார நிலையில் மீண்டும் கேந்திர முக்கியத்துவம் பெறும் என்பதில் சந்தேக மில்லை. அத்துடன் ஆனையிறவு இருபக்கமும் நீரேரிகளைக் கொண்டு அழ கூட்டுவதுடன் இயற்கையாகவே புவியியல் ரீதியில் சிறு நிலப்பரப்பாக யாழ்ப்பாண குடாநாட்டினை இணைக்கிறது. இதன் அடிப்படையிலேயே யாழ். குடாநாடு என அழைக்கப்படுகிறது.

இதேவேளை அழிவடைந்துபோன பரந்தன் இரசாயன கூட்டுத்தாபனம் உமையாள்புரம் பகுதியில் அமைந்திருந்தது. இந்தக் கூட்டுத் தாபனமாக முன்னர் பல்வேறான அறிவியல் சார்ந்த மக்களின் குடியேற்றத்துக்கும் அத்துடன் கிளிநொச்சி மாவட்டத்தின் பொருளாதார பெருக்கத்துக்கும் அடித்தளம் இட்டது என்றால் மிகையாகாது. மீண்டும் பரந்தன் இரசாயன கூட்டுத் தாபனம் புனரமைக்கப்படுமாயின் அது முன்னைய நிலையை மீண்டும் பெற்று விடும்.

வடமாகாண புத்திஜீவிகளின் நீண்டகாலக் கனவு நிறைவேறியது என்றால் அதற்கு கிளிநொச்சி அறிவியல் நகரில் அமைந்துள்ள யாழ்ப்பாண பல்கலைக்கழக பொறியியல் பீடமே காரணமாக அமையும். அனைத்து மக்களின் அறிவியல் ரீதியான பசிக்கு அடித்தளம் இட்ட இந்தப் பொறியியல் பீடம் முன்னாள் யாழ்.பல்கலைக்கழக துணை வேந்தர் அ.துரைராஜாவின் முயற்சியின் பங்காக அமைந்து இருப்பதனையும் ஞாபகமூட்டுகிறது. 393.79 மில்லியன் ரூபா செலவில் அமைக்கப்பட்டுள்ள இந்தப் பொறியியல் பீடத்துடன் ஏற்கனவே இரணைமடுப் பகுதியில் அமைந்திருந்த விவசாய பீடமும் இருவேறு பீடங்களாக அமைந்திருக்கின்றன. விவசாய பீடத்தின் அமைவு, விவசாயத்தின் தன்னிறைவை அடைவதற்குரிய முற்றுமுழுதான பிரதேசமாக கிளிநொச்சியை மாற்றியமைக்கும் என்பதில் ஐயமில்லை. இத்தகைய சிறப்பைப் பெறும் கிளிநொச்சி எதிர்காலத்தில் வர்த்தகத்திலும் கேந்திர முக்கியத்துவம் வாய்ந்ததாக முன்னேற்றமடையும் என்பதே பொருளாதார ரீதியிலான தற்போதைய எதிர்பார்ப்பாகும்.

இன்றைய நாள் உங்களுக்கு எப்படி?

தருபவர்: வித்யா

மேடம்: சில நேரங்களில் வெறுப்பாகப் பேசுவீர்கள். குடும்பத்தாரின் விருப்பங்களை நிறைவேற்ற போராட வேண்டியிருக்கும். அடுத்தவர்களை குறை சொல்லுவதை நிறுத்துங்கள். உத்தியோகத்தில் அதிகாரிகளிடம் அளவாகப் பழகுங்கள். விட்டுக்கொடுக்க வேண்டிய நாள்.

இடபம்: உங்களது பலம், பலவீனத்தை உணருவீர்கள். விரும்பிய பொருள்களை வாங்கி மகிழ்வீர்கள். வியாபாரத்தில் வாடிக்கையாளர்களின் எண்ணிக்கை அதிகரிக்கும். உத்தியோகத்தில் புதிய சலுகைகள் கிடைக்கும். நன்னம்பிக்கை துளிர்விடும்.

மிதுனம்: குடும்பத்தில் உள்ளவர்களின் உணர்வுகளைப் புரிந்து கொண்டு அதற்கேற்ப உங்களை மாற்றிக் கொள்வீர்கள். பொதுக் காரியங்களில் ஈடுபடுவீர்கள். உத்தியோகத்தில் உங்கள் கருத்துக்கு ஆதரவு அதிகரிக்கும்.

கடகம்: எதிர்காலத் திட்டத்தில் ஒன்று நிறைவேறும். வெளிவட்டாரத்தில் புதிய அனுபவம் உண்டாகும். நட்புவழியில் நல்ல செய்தி கேட்பீர்கள். ஆன்மிக நாட்டம் அதிகரிக்கும். உத்தியோகத்தில் திருப்தி உண்டாகும். அனுபவ அறிவால் முன்னேறுவீர்கள்.

சிங்கம்: பால்ய நண்பர்கள் உதவுவார்கள். பழைய கடனைத் தீர்க்கப் புதிய வழி யோசிப்பீர்கள். பயணங்களால் அலைச்சல் இருந்தாலும் ஆதாயமும் உண்டு. உத்தியோகத்தில் நிம்மதி உண்டு. எதிர்பார்ப்புகள் பூர்த்தியாகும்.

கன்னி: துணிச்சலாகச் சில முக்கிய முடிவுகள் எடுப்பீர்கள். பூர்வீக சொத்துப் பிரச்சினைக்குத் தீர்வு கிடைக்கும். வியாபாரத்தில் சில நுணுக்கங்களைக் கற்றுக் கொள்வீர்கள். உத்தியோகத்தில் புதிய பொறுப்புகளை ஏற்பீர்கள்.

துலாம்: விலகி நின்றவர்கள் விரும்பி வருவார்கள். வராது என்றிருந்த பணம் கைக்கு வரும். புதிய எண்ணங்கள் பிறக்கும். வியாபாரத்தில் புதிய பொருள்களைக் கொள்முதல் செய்வீர்கள். உத்தியோகத்தில் பணிகளை விரைந்து முடிப்பீர்கள்.

விருச்சிகம்: சிக்கலான, சவாலான காரியங்களையெல்லாம் கையில் எடுத்துக்கொண்டிருக்காதீர்கள். மற்றவர்கள் விடயத்தில் அநாவசியமாகத் தலையிட வேண்டாம். உத்தியோகத்தில் அதிகாரிகளால் அலைக்கழிக்கப்படுவீர்கள். நாவடக்கம் தேவைப்படும்.

தனுசு: மறைமுக விமர்சனங்களும், தாழ்வுமனப்பான்மையும் வந்து செல்லும். உடல் அசதி, சோர்வு வந்து நீங்கும். உத்தியோகத்தில் சக ஊழியர்களிடம் விவாதத்தைத் தவிருங்கள். அலைச்சலுடன் ஆதாயம் கிடைக்கும்.

மகரம்: சவாலான விடயங்களை சாமர்த்தியமாகப் பேசி முடிப்பீர்கள். மனதுக்கு இதமான செய்தி வரும். உத்தியோகத்தில் உங்கள் கை ஓங்கும். எதிர்பாராத நன்மைகள் உண்டாகும். நண்பர்களுடன் சந்தோசமாக இருப்பீர்கள்.

கும்பம்: கோபத்தைக் கட்டுப்படுத்தி உயர்வதற்கான வழியை யோசிப்பீர்கள். உறவினர், நண்பர்களால் ஆதாயம் உண்டு. சிலர் உங்களை நம்பி முக்கிய பொறுப்புகளை ஒப்படைப்பார்கள். உத்தியோகத்தில் அதிகாரிகள் பாராட்டுவார்கள். சாதிக்கும் நாள்.

மீனம்: குடும்பத்தாரின் எண்ணங்களைக் கேட்டறிந்து பூர்த்தி செய்வீர்கள். நீண்ட நாள் பிரார்த்தனையை நிறைவேற்றுவீர்கள். உறவினர்களிடம் எதிர்பார்த்த உதவிகள் கிடைக்கும். உத்தியோகத்தில் புதிய வாய்ப்புகள் வரும்.

நாளை

ஆடி-23 வெள்ளிக்கிழமை 08.08.2014

திதி: திரயோதசி பி.இ.05.37 வரை
நட்சத்திரம்: பூராடம் பி.இ.03.31 வரை

சுபநேரம்: 06.04-07.34 வரை
இராகுகாலம்: 10.34-12.04 வரை
வரலக்ஷ்மி விரதம், பிரதோஷ விரதம்

விவேகானந்தர் சிந்தனையில் இருந்து....

பாசத்தின் தீமையை வென்றவன் எவனோ அவனே முக்தன்

இரக்க உணர்ச்சியின்றியும், துயரம் என்ற ஒன்று இருப்பதாகவே உணராமலும் உதவி செய்யக் கற்றுக் கொள். நண்பனையும் பகைவனையும் சமமாகக் கருதக் கற்றுக்கொள். அதையும் செய்து, எவ்வித ஆசையும் இல்லாதிருந்தால் நீ குறிக்கோளை அடைகிறாய். பற்றின்மை என்னும் கோடரியால் ஆசைகள் என்னும் ஆலமரத்தை வெட்டு; இருந்த சுவடு தெரியாமல் அது மறைந்துவிடும். ஆசை என்பது வெறும் மயக்கமே; 'கவலையும் மயக்கமும் எவனிடமிருந்து நீங்கிவிட்டனவோ, பாசத்தின் தீமையை வென்றவன் எவனோ அவனே முக்தன்' ஒருவனிடம் தனித்த அன்பு காட்டுவது பந்தமாகும். அனைவரிடமும் அன்பு செலுத்து, எல்லா ஆசைகளும் மாய்ந்து போகும். 'அனைத்தையும் விழுங்கும்' 'காலம் என்பது வரும் போது, எல்லாம் மறைந்தாக வேண்டும். உலகத்தைத் திருத்த ஏன் முயற்சிக்கிறாய்? வண்ணத்துப்பூச்சிக்கு வண்ணம் தீட்ட முயற்சிப்பது வீண்தானே! அனைத்தும் இறுதியில் மறைந்தேயாக வேண்டும். கூண்டுக்குள் இருக்கும் சுழல் சக்கரத்தின் மீது ஓடுகின்ற சுண்டெலி போல் இருக்க வேண்டாம். சக்கரத்தை அது மிதித்துக்கொண்டே இருப்பதால் அந்தச் சக்கரம் சுழன்று கொண்டே இருக்கிறது. அதைப் போல எப்போதும் வேலை செய்து கொண்டு, ஆனால் ஒன்றையும் முடிக்காமல் இருக்காதே. ஆசை நல்லதானாலும் கெட்டதானாலும் அதில் தீமை இருக்கவே செய்கிறது. தனது பிடியில் சிக்காத இறைச்சித்துண்டுக்காக நாய் ஒன்று தாவிக் குதிப்பது போன்ற நிலைதான் அது. இறுதியில் தனது விருப்பம் நிறைவேறாமல் நாய் சாகிறது. நாயைப் போல நீயும் இருக்க வேண்டாம். ஆசைகள் அனைத்தையும் வெட்டி எறிந்துவிடு!

தரவுப் பரிமாற்றத்தில் மற்றுமொரு சாதனை

உலகிலேயே அதிக வேகமாக தரவுகள் பரிமாற்றக்கூடிய தொழில்நுட்பத்தை ஆராய்ச்சியாளர்கள் உருவாக்கிச் சாதனை படைத்துள்ளனர்.

இதன்மூலம் முன்னர் ஜேர்மனியிலுள்ள ஆராய்ச்சியாளர்களால் உருவாக்கப்பட்ட 32 ரிபிபிஸ் என்ற தரவுப்பரிமாற்ற வேகம் முறியடிக்கப்பட்டுள்ளது.

இந்தப் புதிய வேகமானது 43 ரிபிபிஸ் ஆகக் காணப்படுகின்றது.

முற்றுமுழுதாக ஒப்டிக்கல் மீடியாவினை ஊடகமாகக் கொண்ட இந்த அதிவேக தொழில்நுட்பமானது கடந்த மாதம் கலி போர்னியாவில் இடம்பெற்ற (சிஎல்ஈஓ) நிகழ்வில் ஆராயப்பட்டு உலக சாதனையாக உறுதிப்படுத்தப்பட்டுள்ளது.

சுடோக்கு

எண் விளையாட்டு

சுடோக்கு ஒரு எண் விளையாட்டு. தர்க்க ரீதியான ஒழுங்குபடுத்தல்தான் இதன் அடிப்படை. 1-9 வரையான எண்களை ஒழுங்குபடுத்தி ஒரே கோலத்தை ஏற்படுத்த வேண்டும். இந்தப் பெட்டி 9 நிரல்களையும் 9 நிரைகளையும் கொண்டது. 3X3ஆக உள்ளேயும் 3 நிரல்களையும் 3 நிரைகளையும் கொண்டிருக்கிறது. (உள்ளே இருப்பவற்றை பெட்டிகள், கட்டங்கள், பகுதிகள், உபசதுரங்கள் என்றும் அழைக்கிறார்கள்). இந்த ஒவ்வொரு நிரையிலும் நிரலிலும் 1-9 வரையான எண்கள், இரண்டு தடவைகள் (மீண்டும் மீண்டும்) வராது நிரப்பப்பட வேண்டும். அவ்வாறு நிரப்பப்படுகையில் உள் பெட்டிகளுக்குள்ளும் அவ்வாறே 1-9 இலக்கங்கள் இரட்டைப்படாமல் வரவேண்டும். சில கட்டங்கள் ஏற்கனவே நிரப்பப்பட்டிருக்கும் தர்க்க ரீதியில் ஏனையவற்றை நிரப்ப வேண்டியதே வேலை. சுடோக்கு என்பது ஜப்பானியச் சொல். அதன் பொருள் தனி எண் என்பதாகும். 1986இல் ஜப்பானிய நிறுவன நிகோலி இதனை அறிமுகப்படுத்தி வெற்றிகரமாக பரவலாக்கியது. 2005இல் இது உலக அளவில் பிரபல்யமானது.

7				1				8
9		8	3		7	2		
	3	4	2					
5		9		2		1		3
	4						7	
3		6		7		5		4
					6	3	8	
		5	8		4	7		2
				5				6

நேற்றைய சுடோக்கின் விடை

3	9	4	5	2	7	6	8	1
2	8	1	6	9	4	5	7	3
5	7	6	8	3	1	9	2	4
1	2	8	3	5	6	4	9	7
4	3	5	9	7	8	2	1	6
9	6	7	4	1	2	3	5	8
6	4	9	7	8	5	1	3	2
8	5	2	1	6	3	7	4	9
7	1	3	2	4	9	8	6	5

முள்ளியவளை வித்தியா சம்பியன்

முல்லைத்தீவு, ஓக.7
முள்ளியவளைவளர்மதிவிளையாட்டுக் கழகம் நடத்திய 15 பந்துப் பரிமாற்றங்களைக் கொண்ட மென்பந்து கிறிக்கெட் சுற்றுப்போட்டியின் இறுதிப் போட்டியில் முள்ளியவளை வித்தியா அணி சம்பியனானது.
வளர்மதி விளையாட்டுக் கழக மைதானத்தில் நடைபெற்ற இப்போட்டியில் முள்ளியவளை வித்தியா விளையாட்டுக் கழகத்தை எதிர்த்து ஹிஜ்ரா புரம் அல் ஹிஜ்ரா விளையாட்டுக் கழகம் மோதியது.
ஆட்டம் பரபரப்பாக நடைபெற்றது. வெற்றிவாய்ப்பு அல் ஹிஜ்ரா அணிபக்கம் இருந்த போதும் வித்தியா அணித் தலைவர் அ.அஞ்சயன் தனது முதலாவது பந்துப் பரிமாற்றத்தின்போது 2 ஓட்டங்களைக் கொடுத்து 3 இலக்குக்களை கைப்பற்றி ஆட்டத்தின் போக்கினை மாற்றினார். அத்துடன் வித்தியா அணியின் வினோசன், நிப்ராஸ் ஆகியோர் தமக்கு கிடைத்த இரண்டு பந்துப் பரிமாற்றங்களை ஓட்டமற்ற பந்துப்பரிமாற்றங்களாக வீசி வெற்றியினை உறுத்திப்படுத்தினர்.
இறுதியில் 42 ஓட்டங்களால் வித்தியா அணி வெற்றியீட்டியது. ஆட்ட நாயகனுக்கான விருதினை அஞ்சயனும், ஆட்டத்தொடர் விருதினை நிப்ராஸும் பெற்றுக்கொண்டனர். (த-102)

முள்ளியவளை வித்தியா அணி

இன்றைய ஆட்டங்கள்

யாழ்ப்பாணம், ஓக. 7
தும்பளை கருணையுள்ளம் விண்மீன்நற்பணி மன்றத்தின் அனுசரணையுடன் பலாலி விண்மீன் விளையாட்டுக் கழகம் யாழ்.மாவட்ட ரீதியாக நடத்தும் 7பேர் பங்குபற்றும் விலகல் முறையிலான உதைபந்தாட்டச் சுற்றுப் போட்டித் தொடரின் லீக் சுற்று ஆட்டங்கள் றெஜின்போ விளையாட்டுக்கழக மைதானத்தில் இடம் பெற்று வருகின்றன.
இன்று வியாழக்கிழமை பிற்பகல் 3.30 மணிக்கு இடம் பெறும் ஆட்டத்தில் திக்கம் இளைஞர் விளையாட்டுக் கழக அணியை எதிர்த்து இளவாலை யங் ஹென்றிஸ் விளையாட்டுக்கழக அணி மோதவுள்ளது.
மாலை 4.30 மணிக்கு இடம் பெறும் ஆட்டத்தில் ஊரெழு றோயல் விளையாட்டுக்கழக அணியை எதிர்த்து யங்கம் பன்ஸ் விளையாட்டுக்கழக அணிமோதவுள்ளது.(த-23-108)

உடுத்துறை பாரதி சம்பியன்

யாழ்ப்பானம், ஓக. 7
சுவிஸ் லேபர் அசிஷ்ரன்ஸ் வழிகாட்டலில் வத்திராயன் கடற்தொழிலாளர் கூட்டுறவு சங்கம் நடத்திய உதைபந்தாட்டச் சுற்றுப்போட்டியில் உடுத்துறை பாரதி விளையாட்டுக்கழகம் அணி சம்பியனாகியது.
மேற்படி சுற்றுப்போட்டியில் வடமராட்சி கிழக்கைச் சேர்ந்த கழகங்களின் உதைபந்தாட்ட அணிகள் பங்குபற்றியிருந்தன. போட்டிகள் விலகல் முறையில் வத்திராயன் உதயசூரியன் விளையாட்டுக் கழக மைதானத்தில் இடம்பெற்று வந்தது.
தொடர்ந்து, இறுதிப்போட்டியில் உடுத்துறை பாரதி அணியை எதிர்த்து மருதங்கேணி கணேசானந்த அணி மோதியது.
போட்டி நேரத்தில் இரு அணிகளும் எவ்வித கோல்களையும் பெறவில்லை. இதனையடுத்து வெற்றியாளரைத் தீர்மானிக்க சமநிலை தவிர்ப்பு உதை நாடப்பட்டது. சமநிலை தவிர்ப்பு உதையில் உடுத்துறை பாரதி விளையாட்டு கழக அணி, 4:3 என்ற கோல்கள் கணக்கில் வெற்றி பெற்றது.
இச்சுற்றுப்போட்டியின் தொடர் ஆட்டநாயகனாக உடுத்துறை பாரதி அணியின் செல்வராஜா ஜெகமோகனும், சிறந்த கோல் காப்பாளராக மருதங்கேணி கணேசானந்த அணியின் தனபாலசிங்கம் றிஷானும் தெரிவு செய்யப்பட்டனர்.
இச்சுற்றுப்போட்டியில் வெற்றி பெற்ற அணிகள், மற்றும் சிறந்த வீரர்களுக்கான பரிசில்களை மருதங்கேணி பிரதேச செயலாளர் எஸ்.லிங்கநாதன் வழங்கினார். (த)

மானிப்பாய் பரிஸ் அணியை வீழ்த்திய மன்னார் பெரியகடை ஸ்ரார் ஈகிள்ஸ்

யாழ்ப்பாணம், ஓக. 7
மானிப்பாய் பரிஸ் விளையாட்டு கழக அணியை 8 இலக்குகளால் இலகுவாக வீழ்த்தியது மன்னார் பெரியகடை ஸ்ரார் ஈகிள்ஸ்.
மானிப்பாய் இந்து கல்லூரி மைதானத்தில் யாழ். மானிப்பாய் பரிஸ் அணிக்கும் மன்னார் ஸ்ரார் ஈகிள்ஸ் அணிக்கும் இடையிலான 20/20 சிநேகபூர்வ போட்டி ஒன்று நடை பெற்றது. நாணயச் சுழற்சியில் வெற்றி பெற்ற ஸ்ரார் ஈகிள்ஸ் அணியினர் களத்தடுப்பைத் தெரிவு செய்தனர். இதன்படி முதலில் துடுப்பெடுத்தாடிய மானிப்பாய் பரிஸ் விளையாட்டு கழக அணியினர் 20 பந்துப்பரிமாற்றங்களில் 4 இலக்குகளை இழந்து 156 ஓட்டங்களைப் பெற்றனர்.
அவ் அணி சார்பாக கிசோகுமார் 38 பந்துகளுக்கு 49 ஓட்டங்களையும் குகபிரசாத் 28 பந்துகளுக்கு 31 ஓட்டங்களையும் பெற்றனர் ஸ்ரார் ஈகிள்ஸ் அணி சார்பாக நார்த்தி 2 இலக்குகளையும் அரவிந். முருகா தலா ஒவ்வொரு இலக்குகளையும் கைப்பற்றினர். 157 என்ற ஓட்ட எண்ணிக்கையை வெற்றி இலக்காக கொண்டு துடுப்பெடுத்தாடிய ஸ்ரார் ஈகிள்ஸ் அணியினர் 14.4 பந்துப்பரிமாற்றங்களில் 2இலக்குகளை மாத்திரம் இழந்து வெற்றி இலக்கை அடைந்தனர். ஸ்ரார் ஈகிள்ஸ் அணி சார்பாக றோய் ஆட்டமிழக்காமல் 48பந்துகளுக்கு 106 ஓட்டங்களையும் முருகா 14 பந்துகளுக்கு 12ஓட்டங்களையும்பெற்றனர். பந்துவீச்சில்பரிஸ் அணி சார்பாக நிதர்சன் ஒரு இலக்கை கைப்பற்றினார். (த)

யாழ். மாவட்ட வீரர்கள் கௌரவிப்பு

யாழ். மாவட்ட வீரர்கள்

யாழ்ப்பாணம், ஓக .7
தேசிய இளைஞர் சேவைகள் மன்றத்தினால் நடத்தப்பட்ட 26 ஆவது விளையாட்டு விழாவில் 3 ஆம் இடத்தை பெற்றுக்கொண்ட ஆண்கள் மென்பந்து துடுப்பாட்ட அணி வீரர்களைக் கௌரவிக்கும் நிகழ்வு வல்வை சேவாலங்கா நிலையத்தில் கடந்த ஞாயிற்றுக் கிழமை இடம் பெற்றது.
இந்த நிகழ்வினை வடமாகாண சபை உறுப்பினர்களான எம்.கே.சிவாஜிலிங்கம், பாலச்சந்திரன் கஜதீபன், சந்திரலிங்கம் சுகிர்தன், விந்தன் கனகரத்தினம், இமானுவல் அ[illegible]னோல்ட், வல்வெட்டித்துறை நகர சபை உறுப்பினர் க[illegible]தசாமி சதீஸ் ஆகியோர் [illegible]ணைந்து ஏற்பாடு செய்திருந்தனர்.
கம்பஹாவில் இடம்பெற்ற மேற்படி மென்பந்து துடுப்பாட்டப் போட்டியின், காலிறுதிப் போட்டியில் கம்பஹா அணியுடன் யாழ். மாவட்ட அணி விளையாடிக் கொண்டிருந்தபோது, யாழ். மாவட்ட வீரர்களை, அம்பாந்தோட்டை அணி வீரர்கள் தாக்கியதுடன், தகாத வார்த்தைகளாலும் பேசியுள்ளனர்.
இதனால், மனதளவில் தளர்வடைந்திருந்த யாழ். மாவட்ட வீரர்களை உற்சாகப்படுத்தும் நோக்கில் இந்தக் கௌரவிப்பு நிகழ்வு ஒழுங்கு செய்யப்பட்டதாக ஏற்பாட்டாளர்கள் தெரிவித்தனர்.
இதன்போது, யாழ். அணி வீரர்களுக்குப் பணப்பரிசில்களும் வழங்கப்பட்டன. (த)

றேஞ்சர்ஸ், றோயல் ஆட்டங்களில் வெற்றி

கரணவாய்,ஓக.7
தும்பளை கருணையுள்ளம் விண்மீன் நற்பணி மன்றம் நடத்திய ஆட்ங்களில் கொற்றாவத்தை றேஞ்சர்ஸ் விளையாட்டுக்கழகம், ஊரெழு றோயல் விளையாட்டுக் கழகம் என்பன வெற்றிபெற்றுள்ளன.
யாழ்.மாவட்ட ரீதியாக தும்பளை கருணையுள்ளம் நற்பணி மன்றத்தின் அனுசரணையுடன் பலாலி விண்மீன் விளையாட்டுக்கழகம் யாழ் மாவட்ட ரீதியாக நடத்தும் 7 பேர் பங்குபற்றும் விலகல் முறையிலான உதைபந்தாட்டச் சுற்றுப்போட்டித் தொடரின் லீக் சுற்று ஆட்டங்கள் றெஜின்போ விளையாட்டுக்கழக மைதானத்தில் இடம் பெற்று வருகின்றன.
நேற்று முன்தினம் செவ்வாய்க்கிழமை இடம்பெற்ற ஆட்டங்களில் முதலில் இடம் பெற்ற ஆட்டத்தில் இளவாலை யங்ஹென்றீஸ் விளையாட்டுக்கழகமும், கொற்றாவத்தை றேஞ்சர்ஸ் விளையாட்டுக்கழகமும் மோதின இதில் றேஞ்சர்ஸ் அணி 3:2 என்ற கோல்கள் அடிப்படையில் வெற்றி பெற்றது.
அடுத்து இடம்பெற்ற ஆட்டத்தில் ஊரெழு றோயல் விளையாட்டுக்கழகமும் கரவை சுடர் விளையாட்டுக் கழகமும் மோதின. மிகவும் விறுவிறுப்பாக இடம்பெற்ற இவ்வாட்டத்தில் கரவை சுடர் அணி சார்பாக சுபாஸ்கரன் ஒரு கோலையும், றோயல் அணி சார்பாக கோபன் 2 கோல்களையும் கபில் ஒரு கோலையும் போட 3:1 என்ற கோல்கள் அடிப்படையில் றோயல் விளையாட்டுக்கழகம் வெற்றி பெற்றது. (த-103)

சர்வதேச உதைபந்தாட்ட சம்மேளனத்தின் வருடாந்த நடுவர் பயிற்சி நெறி ஆரம்பம்

கொழும்பு, ஓக .7
சர்வதேச உதைபந்தாட்டச் சம்மேளனத்தினால் வருடாந்தம் வழங்கப்படும் எம்.ஏ நடுவர் பாடநெறி கடந்த 4ஆம் திகதி ஆரம்பமானது.
கொழும்பு 7 இல் அமைந்துள்ள உதைபந்தாட்டச சம்மேளனத் தலைமையகத்தில் இப்பயிற்சி நெறி ஆரம்பமாகியது. [illegible]ளை வரை நடைபெறவு[illegible]ள இப்பயிற்சி நெறி உதை[illegible]ந்தாட்டச் சம்மேளனத்தின் வழிகாட்டுநர் ரொட்சாலி [illegible]க்கோப் (தொழில் நுட்பம் [illegible] உடற்பயிற்சி வழிகாட்டு[illegible] சுபியான் காலிடி ஆகியோ[illegible] தலைமையில் நடைபெறுகி[illegible].
இப்பயி[illegible]சி நெறியில் உள்நாட்டு வழிகாட்டுநர் எ.ஜி.சி தேசப்பிரிய (எ.எப்.சி பிராந்தியம்) எம்சி ஜமால்டீன் (எ.எப்.சி பிராந்தியம்) யுஎல். ஜவார் (எஎப்சி பிராந்தியம்) பிரியங்க பீரிஸ் (எம்.ஏ)- எம்.வடிவேல் (எம்.ஏ) மற்றும் டி.எச்.புரான் (எம்.ஏ.உடற்பயிற்சி) ஆகியோர் கலந்து கொண்டுள்ளனர்.
இப்பயிற்சி நெறியின் ஆரம்ப நிகழ்வில் இலங்கை உதைபந்தாட்டச் சம்மேளனத்தின் பொதுச் செயலாளர் உபாலி ஹேவகே வரவேற்புரையாற்றினார். தொடர்ந்து பிரதித் தலைவர் ஆரம்ப உரையாற்றினார்.
சிறந்த 30 நடுவர்கள் கலந்து கொள்ளவுள்ள இப்பயிற்சி நெறியானது உள்ளக மற்றும் களப்பயிற்சிகளுடன் 5 நாள்களுக்கு நடைபெறவுள்ளன[illegible] குறிப்பிடத்தக்கது. [illegible]

வெற்றிக்கு இதுதான் வழி

இந்திய அணியை வெற்றிப் பாதைக்கு அழைத்துச் செல்ல இளம் வீரரான வருண் ஆரோனை அணியில் சேர்க்க வேண்டும் என்று கங்குலி கூறியுள்ளார்.

இந்திய அணி ஐந்து போட்டிகள் கொண்ட டெஸ்ட் தொடரில் இங்கிலாந்து அணியுடன் விளையாடி வருகிறது.

இதுவரை மூன்று போட்டிகள் நிறைவடைந்த நிலையில், தொடரானது 1-1 என்ற கணக்கில் சமநிலையில் உள்ளது.

இந்த நிலையில் 4ஆவது டெஸ்ட் போட்டியில் பல்வேறு சிக்கல்கள் அடங்கியுள்ளன. லோர்ட்சில் நடந்த இரண்டாவது டெஸ்டில் அசத்திய வேகப்பந்து வீச்சாளர் இஷாந்த் சர்மா, மூன்றாவதுதான் சவும் தாம்ப்டன் டெஸ்டில் காயம் காரணமாக பங்கேற்கவில்லை.

நாளை தொடங்கும் நான்காவது டெஸ்டிலும் இவர் பங்கேற்க மாட்டார். தவிர, மற்றொரு வேகப்பந்து வீச்சாளர் புவனேஷ்வர் குமாரும், முழங்கால் வீக்கத்தால் அவதிப்படுகிறார். இதனால் இந்திய அணிக்கு நெருக்கடி ஏற்பட்டுள்ளது.

இது குறித்து முன்னாள் அணித் தலைவர் கங்குலி கூறுகையில், 4ஆவது டெஸ்ட் போட்டி இங்கிலாந்தில் உள்ள மன்செஸ்டர் மைதானத்தில்நடக்கவுள்ளது. இந்த மைதானம் வேகப்பந்து வீச்சுக்கு சாதகமானது. இப்போது பந்துவீச்சு பிரிவு சிக்கலாக உள்ள நிலையில், இந்திய அணிக்கு இளம் இரத்தம் தேவைப்படுகிறது.

இந்தக் காரணங்களால் வருண் ஆரோனை இந்திய அணியில் சேர்க்க வேண்டும். அதேபோல் இப்போதைய நிலையில், துடுப்பாட்டத்திலும் சில மாற்றங்கள் தேவைப்படுவதால் கம்பீரையும் சேர்க்க வேண்டும்.

ஆனால் கம்பீர் மிகச்சிறப்பான ஆட்டத்தை வெளிப்படுத்துவார் என்று நான் உறுதியளிக்கவில்லை. இப்போதைய சூழ்நிலையில் புதிய முயற்சிகள் தேவைப்படுகின்றன. மேலும் இங்கிலாந்து மண்ணில் முகமது ஷமியின் செயற்பாடு ஏமாற்றம் தருகிறது. இந்த வயதில் விளையாடாமல் வேறு எந்த வயதில் அவர் விளையாட முடியும் என்பதை எண்ணிப் பார்க்க வேண்டும் என்று கூறியுள்ளார். (த)

பாகிஸ்தான் நிதான ஆட்டம்

இலங்கை மற்றும் பாகிஸ்தான் அணிகளுக்கிடையிலான முதலாவது டெஸ்ட் ஆட்டம் நேற்று காலி மைதானத்தில் ஆரம்பமானது. நாணயச் சுழற்சியில் வெற்றி பெற்று முதலில் துடுப்பெடுத்தாடிய பாகிஸ்தான் அணி முதல் நாள் ஆட்ட நேர முடிவின் போது 4 இலக்குகளை இழந்து 261 ஓட்டங்களைப் பெற்றுக் கொண்டது. பாகிஸ்தான் அணிசார்பாக களமிறங்கிய ஆரம்பத் துடுப்பாட்ட வீரர்கள் பொறுப்பற்ற வகையில் ஆட அவ்வணி 19 ஓட்டங்களுக்கு 2 இலக்குகளை இழந்து தடுமாறியது. குர்ராம் மன்சூர் 3 ஓட்டங்களுடனும், அகமட் செஷாட் 4 ஓட்டங்களுடனும் ஆட்டமிழந்தனர். நிதானமாக ஆடிக்கொண்டிருந்த அசார் அலி 30 ஓட்டங்களுடன் வெளியேறினார். ஒரு புறத்தில் யுனிஸ்கான் பொறுமை யாக ஆடிக்கொண்டிருக்க மறுபுறத்தில் அணித்தலைவர் மிஸ்பா உல் ஹக் அவருக்கு துணை நின்றார். இந்த ஜோடி 4ஆவது இலக்குக்காக 100 ஓட்டங்களை இணைப்பாட்டமாகப் பகிர்ந்திருந்த போது மிஸ்பா 31 ஓட்டங்களுடன் பவிலியன் திரும்பினார். பின்னர் 5 ஆவது இலக்குக்காக யுனிஸ்கானுடன் இணைந்து கொண்ட அசாத் சபீக் முதலாம் நாள் ஆட்டம் நிறைவு பெறும் வரை களத்தில் இருந்தார். பொறுமையுடன் ஆடி ஓட்டங்களைச் சேர்த்து அணியைச் சரிவிலிருந்து மீட்ட யுனிஸ்கான் 133 ஓட்டங்களையும், அசாத் சபீக் 55 ஓட்டங்களையும் ஆட்டமிழக்காமல் பெற்றுக் கொண்டனர்.

பந்து வீச்சில் இலங்கை அணி சார்பாக தம்மிக்க பிரசாத், ரங்கண ஹேரத் ஆகியோர் தலா இரண்டு இலக்குகளை வீழ்த்தினர்.

தனது இறுதி டெஸ்ட் தொடரில் விளையாடும் மஹேல ஜெயவர்த்தனவிற்கு நேற்றைய ஆட்டத்தில் மைதானத்தில் களமிறங்கிய போது பாடசாலை மாணவர்களினால் அணிவகுப்பு மரியாதை வழங்கப் பட்டது.

8 ஆண்டுக்குப் பின் டெஸ்ட்டில் விளையாடும் இந்திய மகளிர்

இந்திய மகளிர் கிரிக்கெட் அணி சுமார் 8 ஆண்டுகளுக்குப் பின்னர் டெஸ்ட் போட்டியில் விளையாட இருக்கிறது. இதற்காக இந்திய அணி திங்கட்கிழமை இங்கிலாந்துக்குப் புறப்பட்டது.

இதற்கு முன்பு செய்தியாளர்களிடம் பேசிய இந்திய மகளிர் கிரிக்கெட் அணி தலைவி மிதாலி ராஜ் கூறியதாவது:-

இந்திய அணியில் நான் உட்பட 3 பேர் மட்டுமே இதற்கு முன்புடெஸ்ட் போட்டியில்விளையாடிய அனுபவம் உள்ளவர்கள். மற்ற வீராங்கனைகள் யாரும்டெஸ்ட் போட்டியில்விளையாடியது இல்லை.

இப்போது இங்கிலாந்துக்குச் சென்று அந்த நாட்டு அணிக்கு எதிராக 4 டெஸ்ட் போட்டிகளில் விளையாட இருக்கிறோம். இது மிகவும்சவாலானடெஸ்ட்தொடர். இதில் நாங்கள் வென்றால் அது

இந்திய மகளிர் கிரிக்கெட் அணி

மிகப்பெரிய சாதனையாகவே இருக்கும். எனவே வெற்றிக்காக முழு மூச்சுடன் பாடுபடுவோம். அணியில் இடம்பெற்றுள்ள இளம் வீராங்கனைகள் சாதிப்பார்கள் என்ற நம்பிக்கை உள்ளது.

இதற்கு முன்பு 2012 இல் இங்கிலாந்துக்குச் சென்று 5 போட்டிகள் கொண்ட ஒருநாள் தொடரில் விளையாடினோம். அப்போது முதல் இரு ஆட்டங்களில் வென்று 2-0 என்ற முன்னிலையைப் பெற்றோம். எனினும்அடுத்த 3ஆட்டங்களில் தோல்வியடைந் ததால் தொடரைவெல்லமுடியாமல் போய் விட்டது என்றார் மிதாலி ராஜ். (த)

மேன்முறையீடு செய்யுமா ஐ.சி.சி?

ஜடேஜா- அன்டர்சன் விவகாரத்தில் அளிக்கப்பட்டுள்ள தீர்ப்பின் நகல் ஒப்படைக்கப்பட்ட நிலையில், தீர்ப்பை எதிர்த்து ஐ.சி.சி., மேன்முறையீடு செய்யுமா என்ற எதிர்பார்ப்பு ஏற்பட்டுள்ளது.

முதல் டெஸ்டில், இங்கிலாந்து வீரர் அன்டர்சன், இந்திய வீரர் ரவிந்திர ஜடேஜாவை தள்ளிவிட்டு, வாக்கு வாதத்தில் ஈடுபட்டதாக சர்ச்சை எழுந்தது. இது குறித்த விசாரணையில் ஜடேஜாவுக்கு, போட்டிக்காக வழங்கப்படும் சம்பளத்திலிருந்து 50 சதவீதம் அபராதம் விதிக்கப்பட்டது.

பின்னர் இந்தச் சம்பவம் குறித்து விசாரித்த சர்வதேச கிரிக்கெட் சபையின் அதிகாரி கார்டன் லீவிஸ் லூயிஸ்,சம்பவம்தொடர்பானவீடியோ ஆதாரம் எதுவும் இல் லாததால் இருவரையும் விடுவித்தார்.

ஆனால் இதை எதிர்த்து ஐ.சி.சி., தலைமை செயல் அதிகாரி டேவ் ரிச்சர்ட்சன் மேன்முறையீடு செய்யலாம்.

இந்த நிலையில் விடுப்பில் இருந்து பணிக்கு திரும்பிய இவரிடம், கார்டன் லீவிஸ் அளித்த தீர்ப்பின் எழுத்துப்பூர்வ நகல் ஒப்படைக்கப்பட்டது. எதிர்வரும் 10ஆம் திகதிக்குள் மேன்முறையீடு செய்யலாம். ஒருவேளை மேன்முறையீடு செய்தால், மூன்று நபர் குழு அமைக்கப்பட்டு, 30 நாள்களில் இறுதித் தீர்ப்பு அளிக்கப்படும். தீர்ப்பு வழங்கக் கூடுதல் அவகாசம் தேவைப்படுவதால் அன்டர்சன் மீதமுள்ள போட்டிகளில் எந்தவித சிக்கலும் இன்றி விளையாடலாம். (த)

தவால் குல்கர்னியை உடன் இணையுங்கள்

இங்கிலாந்துக்கு எதிரான 4ஆவது டெஸ்ட் போட்டியில் மும்பை வேகப் பந்து வீச்சாளர் தவால் குல்கர்னியை களமிறக்க வேண்டும் என்று முன்னாள் வீரர் திலிப் வெங்சர்க்கார் கூறியுள்ளார்.

இஷாந்த் சர்மா காயம் காரணமாக நான்காவது டெஸ்ட் போட்டியில் விளையாட முடியாத நிலை உள்ளது. மேலும், புவனேஷ் குமார் விளையாடுவதும் சந்தேகமாக உள்ளது. இந்த நிலையில் மும்பை வேகப் பந்து வீச்சாளர் தவால் குல்கர்னிக்கு வாய்ப்பளிக்க வேண்டும் என்று திலிப் வெங்சர்க்கார் கூறியுள்ளார்.

தவால் குல்கர்னி இந்தியா ஏ அணிக்காக ஆஸ்திரேலியா தொட ரில் சிறப்பாகப் பந்து வீசியிருந்தார். அவர் பந்தின் தையலைப் பிட்ச் செய்து பந்தை எழுப்பி ஸ்விங் செய்யும் வீச்சாளர். இங்கிலாந்து ஆடுகளங்களுக்கு ஏற்ற பந்துவீச்சாளர் அவர். மேலும் அவர் நல்ல நிலையில் உள்ளார்.

எனவே அவரை உடனடியாக அணியில் தேர்வு செய்ய வேண்டும் என்று கூறியுள்ளார் திலிப் வெங்சர்க்கார்.

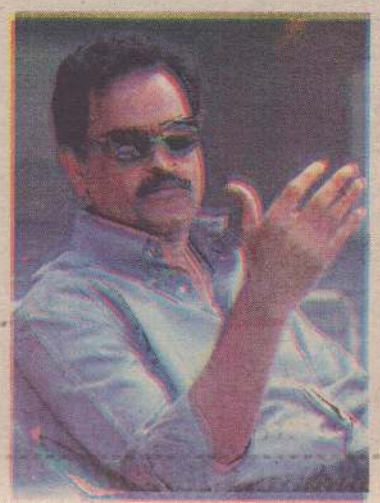

சமீபத்தில் முடிந்த நாற்தரப்பு ஒருநாள் தொடரில் இந்தியா ஏ சம்பியன் ஆனது. இந்தத் தொடரில் தவால் குல்கர்னி 14 இலக்குகளைக் கைப்பற்றினார்.

முதல் தர கிரிக்கெட் போட்டிகளில் 58 ஆட்டங்களில் 181 இலக்குகளை அவர் கைப்பற்றியுள்ளார். (த)

தவால் குல்கர்னி இந்தியா ஏ அணிக்காக ஆஸ்திரேலியா தொட ரில் சிறப்பாகப் பந்து வீசியுள்ளார். அவர் பந்தின் தையலைப் பிட்ச் செய்து பந்தை எழுப்பி ஸ்விங் செய்யும் வீச்சாளர்.

மாபெரும் மாட்டு வண்டிச் சவாரிப் போட்டி

இடம் : நீர்வேலிச் சவாரித் திடல்
காலம் : 10.08.2014 ஞாயிறு
நேரம் : 02.30 pm

யாழ். மாவட்ட மாட்டுவண்டிச் சவாரிச் சங்கம், யாழ்ப்பாணம்.

(50658) (10)

கண்ணீர் அஞ்சலி

யாழ்.மாவட்ட கூட்டுறவு சபை முன்னாள் தலைவரும், சாவகச்சேரி ப.நோ.கூ.சங்கத்தின் முன்னாள் தலைவரும், சாவகச்சேரி நகர் சி.க.கூ.சங்கத்தின் தலைவருமாகிய

இ.ரொஜாராம்

அவர்களின் அன்பு மனைவி

மங்கையர்க்கரசி

அவர்களின் மறைவினால் துயருற்றிருக்கும் அன்னாரது குடும்பத்தவர்களுக்கு எமது ஆழ்ந்த அனுதாபத்தைத் தெரிவிப்பதோடு, அன்னாரது ஆத்மா சாந்தியடைய இறைவனைப் பிரார்த்திக்கின்றோம்.

தலைவர், பணிப்பாளர்கள், பணியாளர்கள்,
யாழ்.மாவட்ட சி.க.கூ.ச.சமாசம்.

(R:5563) (12:3.6)

இந்திய அணியில் சஞ்சு சாம்சன்

இங்கிலாந்து அணிக்கெதிரான ஒரு நாள் தொடரில் கேரளாவை சேர்ந்த இளம் வீரர் சஞ்சு சாம்சன் இந்திய அணியில் சேர்க்கப்பட்டுள்ளார்.

இந்திய அணி தற்போது 5 டெஸ்ட் போட்டிகள் கொண்ட தொடரில் விளையாடி வருகிறது. இதனைய டுத்து 5 ஒரு நாள் போட்டி மற்றும் ஒரு 20/20 போட்டிகளில் விளையாடுவதற்கான இந்திய அணி அறிவிக்கப்பட்டது.இந்த அணியில் அனுபவ வீரர்களான யுவராஜ், கம்பீர் ஆகியோருக்கு பதிலாக இளம் வீரர்களான சஞ்சு சாம்சன், கரண் ஷர்மா இணைக்கப்பட்டுள்ளனர்.சஞ்சு சாம்சன் ஆஸ்திரேலிய ஏ அணிக்கு எதிரான தொடரில் சிறப்பாக விளையாடியதால் இந்த வாய்ப்பு அவருக்கு அளிக்கப் பட்டுள்ளது.அதே போல் இந்தியஅணியின்முன்னாள் அணித் தலைவர் கங்குலி, கரண்ஷர் மாவை அணியில் சேர்க்க வேண்டும் என ஏற் கனவே வலியுறுத்தியி ருந்தார். அதன் படி கரண் ஷர்மா அணியில் இணைக்கப்பட்ட தாக தெரிகிறது. (கு)

இடமாற்றத்தை முன்னிட்டு.....

யாழ் மாநகரம் காணாத மிக மிக மலிவு விற்பனை!
இருப்பகற்றலை முன்னிட்டு
சில தினங்கள் மட்டுமே.

- பட்டு சாறிகள்
- சீகன் சாறிகள்
- ஸ்ரோன் சாறிகள்
- சல்வார்கள்
- இந்தியன் ரொப்
- சேட்
- ஜீன்ஸ்

மேலும் அனைத்து ஆடைகள் மற்றும் பான்சி பொருள்கள் சிறுவர்களுக்கான விளையாட்டுப் பொருள்கள் அனைத்தும் குறித்த விலையிலிருந்து பாதி விலைக்குப் பெற்றுக்கொள்ளலாம்.

கனடா ஜெயசாயி சுப்பர் சென்ரர்
இல. 114, நாவலர் வீதி, யாழ்ப்பாணம்.
T.P : 021 221 9393

(50542)(7.8.3)

மரண அறிவித்தல்

திருமதி பண்டிதை சிவபாக்கியம் பாலநாதன்

யாழ். சைவமடம் வளமாரி கட்டுவன் தெல்லிப் பழையைப் பிறப்பிடமாகவும் இலந்தைகட்டி வைரவர் கோயிலடி ஏழாலை வடக்கை வதிவிடமாகவும் கொண்ட திருமதி பண்டிதை சிவபாக்கியம் பாலநாதன் நேற்று முன்தினம் (05.08.2014) செவ்வாய்க்கிழமை இறைவனடி சேர்ந்தார்.

அன்னார் காலஞ்சென்ற பாக்கியம்-இளையதம்பி தம்பதியரின் அன்பு மகளும், பொன்னையா-செல்லம்மா தம்பதியரின் அன்பு மருமகளும், காலஞ்சென்ற பொ. பாலநாதனின் (ஆசிரியர்) மனைவியும், இ. சிவ லிங்கம், இ.விக்கினேஸ்வரன், இ.சிவநாதன், காலஞ்சென்ற சிவஞானவதி ஆகியோரின் பாசமிகு சகோதரியும், காலஞ்சென்ற பா. ஜெயசீலன் மற்றும் பா.ஜெயவதனி (கனடா), பா. ஜெயக்குமார் (பிரான்ஸ்), பா ஜெயமோகன் (பிரான்ஸ்), பா.ஜெயகௌரி (ஆசிரியை வயாவிளான் ம.ம.வி.) ஆகியோரின் அன்புத் தாயும், பொ. சிவாகரன், க.தனேஸ்வரராஜா, ஜெ.சரோஜினி ஆகியோரின் அன்பு மாமியும், ஒளடதன், மீனாட்சி, பவுத்திரன், சபிஷன் ஆகியோரின் பாசமிகு பேர்த்தியும் ஆவார்.

அன்னாரின் இறுதிக்கிரியைகள் நாளை (08.08.2014) வெள்ளிக்கிழமை மதியம் 12 மணியளவில் அவரது இல்லத்தில் நடைபெற்று, பூதவுடல் தகனக்கிரியைக்காக ஏழாலை மேற்கு, உசத்தியோடை இந்து மயானத்துக்கு எடுத்துச் செல்லப்படும்.

இந்த அறிவித்தலை உற்றார், உறவினர், நண்பர்கள் அனைவரும் ஏற்றுக் கொள்ளவும்.

தகவல்: குடும்பத்தினர்.
கௌரி:- 077 6393 475

(50657)(10)

கண்ணீர் அஞ்சலி

எமது அன்புக்கும் பாசத்துக்குமுரிய சகோதரி

திருமதி பண்டிதை சிவபாக்கியம் பாலநாதன்

இறைவனடி சேர்ந்த செய்தி கேட்டு துயருறுகின்றோம். அவரது மறைவால் துயருறும் குடும்பத்தினரின் துயரில் நாமும் பங்கு கொண்டு அவரது ஆத்மா சாந்தியடைய இறைவனைப் பிரார்த்திக்கின்றோம்.

அன்னப்பிள்ளை
சகோதரி குடும்பத்தினர்.
கந்தரோடை, சுன்னாகம்.

(50658) (10)

மரண அறிவித்தல்

திருமதி அழகம்மா இராசேந்திரம்

உரும்பிராய் கிழக்கைப் பிறப்பிடமாகவும் வசிப்பிடமாகவும் கொண்ட திருமதி அழகம்மா இராசேந்திரம் 05.08.2014 செவ்வாய்க்கிழமை காலமானார்.

அன்னார் காலஞ்சென்றவர்களான மரியாம்பிள்ளை-திரேசம்மா தம்பதியரின் அன்பு மகளும், காலஞ்சென்ற இராசேந்திரத்தின் அன்பு மனைவியும், காலஞ்சென்ற செல்லம்மா மற்றும் ஞானப்பிரகாசம், லூக்காஸ், முத்தம்மா, பிலோமினா ஆகியோரின் பாசமிகு சகோதரியும், காலஞ்சென்றவர்களான சின்னப்பு-ஆனந்தி தம்பதியரின் அன்பு மருமகளும், காலஞ்சென்றவர்களான ஆசைப்பிள்ளை, மரியாம்பிள்ளை, ஆனந்தன், அருட்பிரகாசம் ஆகியோரின் மைத்துனியும், சற்குணம், குணநேசமலர், சைமோன்ராசா, காலஞ்சென்ற ஜெனோவா மற்றும் ஸ்ரனிஸ்லாஸ், அன்ரன் பூபாலசிங்கம், மரியஜசிந்தா, யேசுபரன், பெனடிற் ஆகியோரின் பாசமிகு தாயும், யோணம்மா, விசுவாசம், புனிதவதி, ஜெறினாராணி, இப்போலிற்றா, மகாலிங்கம், சந்திரகாந்தா, சுபர்னா ஆகியோரின் அன்பு மாமியும் ஆவார்.

அன்னாரின் பூதவுடல் இன்ற (07.08.2014) வியாழக்கிழமை பி.ப 3.00 மணிக்கு புனித மிக்கேல் தேவாலயத்தில் இரங்கல் திருப்பலி ஒப்புக்கொடுக்கப்பட்டு புனித மிக்கேல் சேமக்காலையில் நல்லடக்கம் செய்யப்படும். இந்த அறிவித்தலை உற்றார், உறவினர், நண்பர்கள் அனைவரும் ஏற்றுக்கொள்ளவும்.

(50655) (10)

தகவல்: குடும்பத்தினர்.

மரண அறிவித்தல்

கலாபூஷணம், லயன் வேலுப்பிள்ளை சுந்தரலிங்கம்

(ஓய்வுபெற்ற சங்கீத ஆசிரியர், யாழ்ப்பாண பிரதேச செயலக மத்தியஸ்தர் சபை உறுப்பினர், நல்லூர் லயன்ஸ் கழக உறுப்பினர், அகில இலங்கை சமாதான நீதிவான், உரிமையாளர்-பராசக்தி பில்டிங், கைலாஷ் பில்டிங் கிளிநொச்சி)

நெடுந்தீவு கிழக்கு, 12ஆம் வட்டாரம் மருதவல்லியா வளவினைப் பிறப்பிடமாகவும், இல.59/1, மருதடி வீதி, யாழ்ப்பாணத்தை வசிப்பிடமாகவும் கொண்ட வேலுப்பிள்ளை சுந்தரலிங்கம் நேற்று (06.08.2014) புதன்கிழமை காலமாகிவிட்டார்.

அன்னார் காலஞ்சென்றவர்களான வேலுப்பிள்ளை (அதிபர், ஸ்தாபகர் நெடுந்தீவு ஸ்ரீஸ்கந்தா வித்தியாலயம்)-பராசக்தி தம்பதியரின் சிரேஸ்ட புத்திரனும், சரஸ்வதியின் (ஓய்வுபெற்ற தாதிய உத்தியோகத்தர் யாழ். போதனா வைத்தியசாலை) அன்புக் கணவரும், பாமினி (U.K), காலஞ்சென்ற குமுதினி, தமிழ் மாறன் (U.K), பன்னீர்ச்செல்வன் (ஆசிரியர் யா/உரும்பிராய் சைவத்தமிழ் வித்தியாலயம்), சாந்தினி (U.K) ஆகியோரின் அன்புத் தந்தையும், இராசலிங்கத்தின் (U.K) அன்புச் சகோதரனும், கிருஷ்ணமூர்த்தி (U.K), மதிவதனி (U.K), ஜெயரஞ்சினி (U.K), லக்ஸ்மன் (U.K) ஆகியோரின மாமனும், அபிரா (U.K), மதிரா (U.K), மயூரா (U.K), அஸ்வினி (U.K), கபின் (U.K), லினோஷ்றாம், லக்ஷானி (மாணவர்கள் யா/புனித ஜோன் பொஸ்கோ வித்தியாலயம்), கரிஷ்றாம், ருஷ்வி (U.K), ரிஷ்வி (U.K) ஆகியோரின் ஆசைப் பேரனும் ஆவார்.

அன்னாரின் பூதவுடல் அவரது இல்லத்திலிருந்து எதிர்வரும் (10.08.2014) ஞாயிற்றுக்கிழமை அன்று முற்பகல் 10.00 மணிக்கு செம்மணி இந்து மயானத்தில் தகனம் செய்யப்படும்.

இந்த அறிவித்தலை உற்றார், உறவினர், நண்பர்கள் அனைவரும் ஏற்றுக் கொள்ளவும்.

59/1, மருதடி வீதி, யாழ்ப்பாணம்.
T.P: 021 222 5638, 021 222 7286

(50654) (10)

தகவல்:
குடும்பத்தினர்.

முதலாம் ஆண்டு நினைவஞ்சலி

அமரர்

கந்தையா சுந்தரலிங்கம்

(ஸ்தாபகர்-வெஸ்ரா இன்டஸ்ரீஸ்)

தோற்றம்: 26.11.1950 மறைவு: 20.07.2013

திதி: திரியோதசி (07.08.2014)

பூவாய் பிஞ்சாய் இருந்த எங்களைப்
பாதியிலே பரிதவிக்க விட்டு
பரலோகம் சென்றீரே
கடமை தவறாது வாழ்ந்து
எம்மை மகிழ்விக்க
கேட்டதெல்லாம் வாங்கித் தந்தீரே
அச்சாணியில்லாமல் ஓராண்டு
கடந்து விட்டோம்
உம்மை நினைக்க நினைக்க
எம் கண்கள் எல்லாம்
குளமாக மாறுகிறதப்பா
நீர் விட்டுச்சென்ற பணிகளை
சிறப்பாக தொடருகிறோம்
எங்கள் நெஞ்சிருக்கும்வரை
நினைவில் இருப்பீர்கள்
மீண்டும் எம்மை மகிழ்விக்க வாருமப்பா
உம் வரவை எதிர்பார்த்து வாசலில்
காத்திருப்போம்
உங்கள் ஆத்மா சாந்தியடைய
நாம் எல்லோரும் பிரார்த்திக்கிறோம்.

இன்று (07.08.2014) வியாழக்கிமை அன்னாரின் ஓராண்டு நினைவஞ்சலி நடைபெறும்.

உயரப்புலம், ஆனைக்கோட்டை.

குடும்பத்தினர்.

(50652)(10)

விழிநீர் சொரிகின்றோம்

யா/கோப்பாய் கிறிஸ்தவ கல்லூரியின் வரலாறு பாட ஆசிரியை திருமதி ராதா ஜெகதீஸ்வரன்
அவர்களின் அன்பு மாமி

கனகமணி செல்லத்துரை

02.08.2014 காலமானதையிட்டு எமது ஆழ்ந்த அனுதாபங்களைத் தெரிவிப்பதோடு, அன்னாரின் ஆத்மா சாந்தியடையவும் பிரார்த்திக்கின்றோம். (50627)(45.3)

கலாபூரிக் கழகம் - யா/ கோப்பாய் கிறிஸ்தவ கல்லூரி

கண்ணீர் அஞ்சலி

தொண்டமானாறு வெளிக்கள நிலைய (உபதலைவரும், முன்னாள் கற்கைநெறிப் பணிப்பாளருமான

திருமதி மங்கையர்க்கரசி ராஜாராம்

அவர்கள் காலமானதையிட்டு துயருறுவதுடன் அன்னாரது குடும்பத்தினருக்கும் எமது ஆழ்ந்த அனுதாபங்களைத் தெரிவிப்பதுடன், அவரது ஆத்மா சாந்தியடைய இறைவனைப் பிரார்த்திக்கின்றோம்.

(50625)(45.3)

நிர்வாகத்தினர்.

தொண்டமானாறு வெளிக்கள நிலையம், தொண்டமானாறு.

கண்ணீர் அஞ்சலி

திருமதி மங்கையர்க்கரசி ராஜாராம்

(முன்னாள் உதவிக் கல்விப் பணிப்பாளர் (விஞ்ஞானம்))

கண்ட இடமெல்லாம் சுகம் விசாரித்து குதூகலமாக இருந்த நீங்கள் எமக்குச் சொல்லாமலே எம்மை விட்டு சென்றுவிட்டீர்களே!
இனி எங்குதான் உங்களைக் காண்போம்

அன்னாரின் குடும்பத்தினருக்கு ஆழ்ந்த அனுதாபங்களைத் தெரிவிப்பதோடு, அன்னாரின் ஆன்மா சாந்தியடைய நல்லூரானைப் பிரார்த்திக்கின்றோம்.

நித்தியானந்தன் குடும்பம் (50626)(4.6.3)

"சாயிராம்", 101, பலாலி வீதி, பாழ்ப்பாணம்.

முதலமைச்சர் கலந்து கொள்ளும் நிகழ்வுகள்

வவுனியாவில் நாளை வெள்ளிக்கிழமை இடம் பெறும் நிகழ்வுகளில் வடக்கு மாகாண முதலமைச்சர் க.வி.விக்னேஸ்வரன் கலந்து கொள்ளவுள்ளார்.

முற்பகல் 10 மணிக்கு வவுனியா மாவட்ட மருத்துவமனை வளாகத்தில் அமைக்கப்பட்டுள்ள மருத்துவர்களுக்கான விடுதியை அவர் திறந்து வைப்பார். பிற்பகல் 12.30 மணியளவில் வவுனியா பால மோட்டைப் பகுதியில் அமைக்கப்படவுள்ள ஆரம்ப சுகாதார மருத்துவநிலையத்துக்கான அடிக் கல்லை அவர் நட்டு வைப்பார்.

இந்த நிகழ்வுகளில் வடமாகாண சுகாதார அமைச்சர் மருத்துவர் பி. சத்தியலிங்கமும் கலந்து கொள்வார்.

(க-421)

விளையாட்டு விழா

சுதுமலை ஈஞ்சடி நாவலர் பாலர் பாடசாலையின் விளையாட்டு விழா இன்று வியாழக்கிழமை பிற்பகல் 2.30 மணியளவில் இடம் பெறவுள்ளது.

இ.பேரின்பநாயகம் தலைமையில் இம்பெறவிருக்கும் இந்த நிகழ்வில் முதன்மை விருந்தினராக வலிகாமம் கல்வி வலயத்தின் பிரதித் திட்டமிடல் பணிப்பாளர் சு.தேவமனோகரன் கலந்து கொள்வார்.

மரண அறிவித்தல்கள்

கவிமுத்துமணி பிரபாலசிங்கம்

மாரீசன்கூடல், இளவாலையைப் பிறப்பிடமாகவும், ஜேர்மனி, அமெரிக்காவில் வசித்தவரும், கந்தர்மடத்தைத் தற்போதைய வதிவிடமாகவும் கொண்ட கவிமுத்துமணி பிரபாலசிங்கம் 05.08.2014 செவ்வாய்க்கிழமை காலமானார்.

அன்னார் கவிமுத்துமணி - சாரதாமணி தம்பதியரின் அன்புப் புதல்வனும், பிரபாலினி (சுவிஸ்), கிருபாலினி (ஜேர்மனி), நித்தியா (லண்டன்) ஆகியோரின் அன்புச் சகோதரனும், தவவேல் (சுவிஸ்), கிரிதரன் (ஜேர்மனி), முரளிதரன் (லண்டன்) ஆகியோரின் பாசமிகு மைத்துனரும், பானுமதி, காந்திமதி, சரஸ்வதி, அம்பிகை, சிவகுமாரன், சிவபாலன், சிவானந்தன், காலஞ்சென்ற சிவகாமசுந்தரி மற்றும் சிவனேசன் (லண்டன்), காலஞ்சென்றவர்களான நடராசா, திருஞானசம்மந்தர், மோகனவல்லி ஆகியோரின் பாசமிகு பெறாமகனும் ஆவார்.

அன்னாரின் இறுதிக்கிரியைகள் நாளை (08.08.2014) வெள்ளிக்கிழமை ந.ப.12.00 மணியளவில் 105, பலாலி றோட், கந்தர்மடத்தில் உள்ள அவரது இல்லத்தில் நடைபெற்று, பூதவுடல் தகனக்கிரியைகளுக்காக கோம்பயன்மணல் இந்துமயானத்துக்கு எடுத்துச் செல்லப்படும்.

இந்த அறிவித்தலை உற்றார், உறவினர்கள், நண்பர்கள் அனைவரும் ஏற்றுக்கொள்ளவும்.

105, பலாலிறோட், கந்தர்மடம். (50623)(12.3.6)

தகவல்: முத்தையா கவிமுத்துமணி. 021 492 2427

திருமதி இராசம்மா சிவகுருநாதன்

யாழ்.தம்பகதம்பிவீதி, பளை வீமன்காமத்தைப் பிறப்பிடமாகவும், அளவெட்டி கும்பிழாவளையை வசிப்பிடமாகவும், கனடா Scarboroughவை தற்காலிக வதிவிடமாகவும் கொண்ட திருமதி இராசம்மா சிவகுருநாதன் 03.08.2014 ஞாயிற்றுக்கிழமை சிவபதம் அடைந்தார்.

அன்னார் காலஞ்சென்றவர்களான சுப்பிரமணியம் - சேதுப்பிள்ளை (பளை வீமன்காமம்) தம்பதியரின் அன்புப் புதல்வியும், காலஞ்சென்றவர்களான இளையதம்பி - பொன்னம்மா (அளவெட்டி) தம்பதியரின் அன்பு மருமகளும், காலஞ்சென்ற சிவகுருநாதன் அவர்களின் அன்பு மனைவியும், காலஞ்சென்றவர்களான சிவலோகநாதன், சிவபாக்கியநாதன், கோணேஸ்வரி, சிவகணநாதன், யோகேஸ்வரி, சிவயோகநாதன் மற்றும் சிவசெந்தில்நாதன் (கனடா), சிவகுகநாதன் (கனடா), அகிலேஸ்வரி (கனடா), சிவலிங்கநாதன் (கனடா) ஆகியோரின் பாசமிகு தாயாரும், காலஞ்சென்றவர்களான வேலுப்பிள்ளை, அன்னமுத்து, பொன்னுத்துரை, இராசரட்ணம், சிவபாக்கியம், அன்னபூரணம், செல்வமணி மற்றும் தியாகராஜா (கணபதிப்பிள்ளை - மல்லாகம்), நாகராசா (லண்டன்) ஆகியோரின் அன்புச் சகோதரியும், ஜோசப்பின் (ராணி), இந்திராணி, குணசீலன், ஞானேஸ்வரி, கலாநிதி, பாலசிங்கம், தனபாலன், சுபாஜினி ஆகியோரின் அன்பு மாமியாரும், காலஞ்சென்றவர்களான நடராஜா, தெய்வானைப்பிள்ளை, சிவப்பிரகாசம், கந்தையா, செல்லம்மா, சிவசோதி, கந்தையா, காராளசிங்கம், சண்முகசுந்தரம் மற்றும் புவனேஸ்வரி (அச்சுவேலி), அன்னலட்சுமி (லண்டன்) ஆகியோரின் அன்பு மைத்துனியும், பூடித் ரோஜினி, நீல்பிலிப், ஆன்ரோஜினி, தனுஜா, சிவதரன், சிறிலதா, ரமேஷ், சிவரமணன், நிஷாந்தன், டர்சிகா, நிருஜா, கிரிஷாந்தன், தவஜனனி, துஷாந்தன், கிறிஸ்னா, காலஞ்சென்ற கிறிஸ்ரி, கிரிஷாந்தினி, ருக்மன், ஆரணி, கார்த்திகா, கீர்த்தனா ஆகியோரின் பாசமிகு பேர்த்தியும், ஜெனிபர், சுவன்யா, சிந்தியா, ஈடென், சமந்தா, பியங்கா, இவங்கா, அர்த்துசன், ரித்துசன், மாதங்கி, அர்ச்சுனன், அபினேஷ் ஆகியோரின் அன்புப் பூட்டியும் ஆவார்.

அன்னாரின் இறுதிக்கிரியைகள் இன்று (07.08.2014) வியாழக்கிழமை கனடாவில் நடைபெறும்.

இந்த அறிவித்தலை உற்றார், உறவினர்கள், நண்பர்கள் அனைவரும் ஏற்றுக்கொள்ளவும்.

தகவல்: சுப்பிரமணியம் தியாகராசா (கணபதிப்பிள்ளை - சகோதரன்.) க.விஜயரட்ணம், க.கந்தசாமி (லண்டன்), ச.செல்வகுமார், கா.புகேஸ்வரன், சி.சிறீமுருகன் (வதனி).

கணேஸ்புரம், அளவெட்டி கிழக்கு, அளவெட்டி. (50625)(12.3.6)

கண்ணீர் அஞ்சலி

திருமதி மங்கையர்க்கரசி ராஜாராம்

(முன்னாள் உதவிக்கவிப்பணிப்பாளர் - விஞ்ஞானம், முன்னாள் கல்விப்புலப் பொறுப்பாளர் - தொண்டாமானாறு வெளிக்கள நிலையம்)

தனது ஓய்வுக்காலத்திலும் ஆசிரியர்கள் மற்றும் மாணவர்களின் கல்வி அபிவிருத்திச் செயற்பாட்டிற்காக அரும்பணியாற்றி இறைபதம் அடைந்த திருமதி மங்கையர்க்கரசி ராஜாராம் அவர்களின் ஆத்மாசாந்தியடைய இறைவனைப் பிரார்த்திப்பதுடன், அவரது இழப்பினால் துயருற்றிருக்கும் குடும்பத்தினருக்கு எமது ஆழ்ந்த அனுதாபங்களைத் தெரிவித்துக்கொள்கின்றோம்.

உத்தியோகத்தர்கள்

(50632)(45.6.3)

கல்வி அபிவிருத்தி மற்றும் முகாமைத்துவப் பிரிவு -வலயக்கல்வி அலுவலகம், யாழ்ப்பாணம்.

முதலாம் ஆண்டு நினைவஞ்சலி

திருமதி தங்கரத்தினம் இராசரத்தினம்

(ஓய்வுபெற்ற உப அதிபர், கொக்குவில் இராமகிஷ்ணா ம.வி)

தோற்றம் 15.02.1949

மறைவு 30.07.2013

திதி: 07.08.2014

ஆண்டொன்று மறைந்துவிட்டது அம்மா!
அகலுமா உங்கள் பிரிவின் சோகம்
மறையுமா உங்கள் நினைவின் பாசம்
எங்களை நீர்க்கதியாய் அநாதையாய்ப் பரிதவிக்க
விட்டு விட்டு எங்கு சென்றீர்கள் காலங்கள் ஆயிரம் போனாலும்
மறக்க முடியுமா உங்கள் நினைவுகளை
எங்கள் உயிர் உள்ளவரை உங்கள்நினைவுகள் தொடரும்
ஆத்மா சாந்தியடையப் பிரார்த்திக்கின்றோம்.

(50629)(45.3.6)

"ஆனந்த வாசா"
அரசடி ஒழுங்கை, திருநெல்வேலி.

குடும்பத்தினர்.

முதலாம் ஆண்டு நினைவஞ்சலி

மண்ணில் 06.07.1942

விண்ணில் 17.08.2013

அமரர் தம்பிமுத்து சுந்தரேஸ்வரன் (இராசா)

திதி: 07.08.2014 ஏகாதசி

ஆண்டொன்று சென்றதப்பா
நீங்கள் எமை
உடலால் பிரிந்து
இந்த யுகம் ஓடி மறைந்தாலும்
பிரிக்கவே முடியாது
உங்கள் நினைவை

தந்த பாசத்துக்கும்
தந்தை நேசத்துக்கும்
குடும்பத்தலைவராய்
பாசக் கணவராய் - எமக்காய்
ஈந்த உழைப்புக்கும்
சிந்திய வியர்வைக்கும்
பெயர்சொல்ல
என்றென்றும் நாமிருப்போம்
உங்கள் நினைவோடு
அமைதியாக ஆன்ம சாந்தியடையுங்கள்
கடவுளாகி எமைக் காத்திடுங்கள் அப்பா!
எங்கள் அன்புத் தெய்வத்தின் ஆன்மா
சாந்தி பெற அருளுமாறு
சிவபூதநாதேஸ்வரர் பாதம்
பணிகின்றோம்.

குடும்பத்தினர்.

கரந்தன் வீதி, நீர்வேலி தெற்கு.

(பி15355)(12.3)

கண்ணீர் அஞ்சலி

சிறந்த இரசாயனவியல் ஆசிரியரும், யாழ்ப்பாண விஞ்ஞான சங்கத்தின் முன்னாள் செயற்குழு உறுப்பினரும், தொண்டமானாறு வெளிக்கள நிலையத்தின் இயக்குநரும், யாழ். பல்கலைக்கழக விஞ்ஞான பீட சபையின் முன்னாள் உறுப்பினருமாகிய

திருமதி
மங்கையர்க்கரசி ராஜாராம்

அவர்களின் மறைவையிட்டு ஆழ்ந்த கவலையடைகின்றோம். அன்னாரின் மறைவினால் துயருற்றிருக்கும் அவரது குடும்பத் தினரின் மன ஆறுதலுக்கும், அவரின் ஆத்மசாந்திக்கும் இறைவனைப் பிரார்த்திக்கின்றோம்.

விஞ்ஞானபீட சமுகம்,
யாழ். பல்கலைக்கழகம்.

(சி.15360) (4.6.3)

மரண அறிவித்தல்

திருமதி பத்மாவதி தங்கராசன்

கலட்டியை வசிப்பிடமாகக் கொண்ட திருமதி பத்மாவதி தங்கராசன் அவர்கள் கடந்த (03.08.2014) ஞாயிற்றுக்கிழமை இறைபதம் அடைந்தார்.

அன்னார் காலஞ்சென்றவர்களான சின்னத்தம்பி - செல்லாச்சி தம்பதியரின் அன்பு மகளும், காலஞ்சென்றவர்களான முத்துலிங்கம்-இளையபிள்ளை தம்பதிகளின் அன்பு மருமகளும் காலஞ்சென்ற மு.தங்கராசனின் (இளைப்பாறிய ஆசிரியர்-யாழ். இந்து ஆரம்ப பாடசாலை) அன்பு மனைவியும், காலஞ்சென்றவர்களான இராசமணி, கந்தையா, நாகரத்தினம் மற்றும் பரமானந்தம் (இளைப்பாறிய ஆசிரியர் - யாழ். இந்துக் கல்லூரி) ஆகியோரின் அன்புச் சகோதரியும் பரமேஸ்வரன் (விநியோக முகாமையாளர் - தினக்குரல், கொழும்பு), மகேஸ்வரன் (முன்னாள் வங்கி உத்தியோகத்தர் - H.N.B, வவுனியா), திருமதி சி. பரஞ்ஜோதி (முன்னாள் எழுதுவினைஞர் - யா/ இந்து மகளிர் கல்லூரி), கமலேஸ்வரன், Lion. ஜெகதீஸ்வரன் (H.N.B - Metro, திருநெல்வேலி கிளை), யோகேஸ்வரன் (நீர்வழங்கல் வடிகாலமைப்பு சபை, யாழ்ப்பாணம்), கேதீஸ்வரன், சர்வேஸ்வரன் (விளம்பர முகாமையாளர் - யாழ்.தினக்குரல்), அவர்களின் அன்புத் தாயாரும், மஞ்சுளா, சுகன்யா, சிவானந்தீஸ்வரன் (கணக்காளர்), கிறிஸ்ரின், ஞானாம்பிகை (ஆசிரியை - யா/சென்.ஜேம்ஸ் மகளிர் பாடசாலை), நித்யபிரியா (ஸ்ரீ லங்கா ரெலிகொம் - வவுனியா) ஆகியோரின் அன்பு மாமியாரும், பிரியங்கா, பிரியந்தன், புளோரியன் ராஜன், மைலி, சாந்தி, ஆரபி, சாம்பவி, இந்துபி, ஷர்வின் ஆகியோரின் பாசமிகு பேர்த்தியாரும் ஆவார்.

அன்னாரின் இறுதிக்கிரியைகள் இன்று (07.08.2014) வியாழக்கிழமை பி.ப. 2.00 மணியளவில் அவரது இல்லத்தில் நடைபெற்று பூதவுடல் தகனக்கிரியைகளுக்காக கோம்பயன் மணல் இந்துமயானத்திற்கு எடுத்துச் செல்லப்படும்.

இந்த அறிவித்தலை உற்றார், உறவினர், நண்பர்கள் அனைவரும் ஏற்றுக்கொள்ளவும்.

6/10, பிரம்படி லேன்,
தலையாழி, கொக்குவில்.
தொ.பே:- 0212221750

தகவல்:
குடும்பத்தினர்.

கண்ணீர் அஞ்சலி

தேசிய கல்வி நிறுவக பட்டப்பின் கல்வி டிப்ளோமா பாடநெறியின் யாழ்ப்பாணப் பிராந்திய நிலைய பகுதி நேர விரிவுரையாளர்

திருமதி மங்கையர்க்கரசி ராஜாராம்

அவர்களின் மறைவுச் செய்திகேட்டு துயரடைகின்றோம். அன்னாரின் குடும்பத்தினருக்கு எமது ஆழ்ந்த அனுதாபங்களைத் தெரிவிப்பதோடு, அவரின் ஆத்மா சாந்தியடைய இறைவனைப் பிரார்த்திக்கின்றோம்.

தேசிய கல்வி நிறுவக பிராந்திய நிலையம்,
யாழ்ப்பாணம்.

இணைப்பாளரும்,
விரிவுரையாளர்களும்.

(50641)(4.6.3)

உடன் விற்பனைக்கு

ஒரு முறை மட்டும் பாவித்த
15 Squre பரப்புக் கொண்ட சட்டரிங்
(3/4" பிளைவூட், 2x2, 2x4 மரங்கள்)
உடன்விற்பனைக்கு.

தொடர்பு: 077 732 4648 (சி/15363) (4.6.3)

தவறிவிட்டது

இல.37/3, குதா ஒழுங்கை, காத்தான்குடி - 3 எனும் முகவரியுடைய முகம்மட் இப்றாஹும் றிபாய் என்பவரின் தே.அ.அ.(841563140V)மற்றும் சாரதி அனுமதிப்பத்திரம், ATM Cards - 02 ஆகியன அடங்கிய மணிப்பேர்ஸ் அச்சுவேலி நகரில் தவறிவிட்டது. கண்டெடுத்தவர்கள் கீழ்வரும் தொ.பே.இலக்கத்துடன் தொடர்பு கொள்ளவும்.

(50631) (12.3.6)

தொடர்பு: 077 364 7965

மணமகள் தேவை

கிளிநொச்சியில் வசிக்கும் தனியார் நிறுவனத்தில் பணிபுரியும் மணமகனுக்கு மணமகள் தேவை.

(41344) (4.3.6)

தொடர்பு: 077 102 0118, 077 936 9713

DIGITAL COLOUR PRINT

4R-(4X6) - 8.00
(INVITATION,VISITING CARD)
A4 COLOUR PRINT - 8.00
A4 GLOSSY PRINT - 12.00
(MINIMUM 100 PRINT)
SYENTHETIC ALBUM PRINTING
10X30, 12X30 - 200.00
(flat binding)

MOORTHY DIGITAL COLOUR LAB
62/20, STANLY ROAD, JAFFNA.
0212221358

31 ஆம் நாள் நினைவஞ்சலி

அமரர் சின்னத்துரை
ரவிச்சந்திரன் (ரவி)

பிறப்பு 14.10.1966 இறப்பு 06.07.2014

பாசத்தைத் தந்த தந்தையே!
பாலகர் எமைப் பரிதவிக்கவிட்டு
ஏன் சென்றீர்?
மீண்டும் வருவீரா? பாசம் தருவீரா
எங்கள் அப்பாவே?
அம்மாவும் தம்பியும் நானும்
ஏக்கத்துடன் காத்திருக்கின்றோம்.

கலைஒளி வீதி,
சிறுப்பிட்டி தெற்கு, நீர்வேலி. குடும்பத்தினர். (C/15354)(4.6.3)

12 ஆம் ஆண்டு நினைவஞ்சலி

இராமநாதன்
கோபாலபிள்ளை

நயினை மடியில்
03.09.1936

நாயன்மார்கட்டு
அரசடிப் பிள்ளையார்
அடியில்
19.07.2002

திதி: பூர்வபட்ச ஏகாதசி

எங்கள் ஐயா இறைவனடி சேர்ந்து
பன்னிரண்டு ஆண்டுகள் நிறைந்தாலும்
அன்னாரின் நினைவுகள் என்றும் அழியாது.

பிரிவால் துயருறும்:

2/1, முத்த விநாயகர் வீதி,
நல்லூர்.

அன்பு மனைவி, மக்கள்,
மருமக்கள், பேரப்பிள்ளைகள்.

(50633)(10.3)

கண்ணீர் அஞ்சலி

யாழ்ப்பாண மாவட்டக் கூட்டுறவுச் சபையின் முன்னாள் தலைவர் இ.இராஜாராம் அவர்களின் அன்பு மனைவியாரான

திருமதி **மங்கையர்க்கரசி இராஜாராம்**

[முன்னாள் உதவிக் கல்விப் பணிப்பாளர்-விஞ்ஞானம்],
முன்னாள் விரிவுரையாளர்
தேசிய கல்வி நிறுவகம்-மகரகம]

அவர்களின் மறைவுச் செய்திகேட்டு துயரடைகின்றோம். அன்னாரின் இழப்பால் துயரடைந்திருக்கும் அவர்தம் கணவருக்கும், உறவினருக்கும் எமது ஆழ்ந்த அனுதாபங்களைத் தெரிவித்து ஆத்மசாந்திக்கு பிரார்த்திக்கின்றோம்.

ஓம் சாந்தி!!!

யாழ்ப்பாண மாவட்டக் கூட்டுறவுச் சபை,
இல.12, கே.கே.எஸ் வீதி,
யாழ்ப்பாணம்.

தலைவர்,
பணிப்பாளர்கள்,
பணியாளர்கள்.

(சி/15364)(4.6.3)

கரைதுறைப்பற்று பலநோக்குக் கூட்டுறவுச் சங்கம் (வ-து) முல்லைத்தீவு.

கிளைக்குழு உறுப்பினர் தெரிவு தொடர்பான அறிவித்தல்

வடக்கு, கிழக்கு மாகாணக் கூட்டுறவு அபிவிருத்தி ஆணையாளரும் பதிவாளரும் அவர்களினால் ஆக்கப்பட்டு 1998.05.19ஆம் திகதிய 1028/6 இலக்கம் கொண்ட அதிவிசேட வர்த்தமானியில் வெளியிடப்பட்டதும் வடக்கு-கிழக்கு மாகாண எல்லைக்குட்பட்ட பகுதியில் இயங்கிவரும் வரையறுக்கப்பட்ட பலநோக்குக் கூட்டுறவுச் சங்கங்களின் கிளைக் குழுக்களைத் தெரிவு செய்வதற்கான விதிகளுக்கு அமைய வவுனியா மாவட்ட கூட்டுறவு அபிவிருத்தி உதவி ஆணையாளராகிய நான் 2009.04.08ஆம் திகதிய 1596/17 இலக்கம் கொண்ட அதிவிசேட வர்த்தமானி மூலம் எம்மீது பாரிக்கப்பட்ட அதிகாரங்களின்படி மேற்படி சங்கத்தின் துணைவிதி 28இற்கமைய சங்கத்தின் சகல கிளைகளுக்கும் கிளைக்குழுத் தெரிவிற்கான கிளைப் பொதுச் சபைக்கூட்டங்களைப் பின்வரும் கால அட்டவணையின்படி நடத்துவதற்கும் இக்கூட்டங்களை அழைப்பதற்கும் அவற்றின் தவிசாளராக கடமையாற்றுவதற்குமாக கீழ்வரும் அலுவலர்களை பெயர் குறித்து நியமித்துள்ளேன்.

1. கிளைக்குழுத் தெரிவு நடைபெறும் திகதி - 2014.08.09 சனிக்கிழமை
2. நேரம் -முற்பகல் 10.00 மணி
3. கிளைப் பொதுச் சபைக்கூட்டம் நடைபெறும் இடங்கள்.

கிளை இல.	கிளையின் பெயர்	தவிசாளர்கள் பெயர்	கூட்டம் நடைபெறும் இடம்
01.	சிலாவத்தை	திரு.க.செல்வதுரை	மு/சிலாவத்தை தமிழ் வித்தியாலய மண்டபம்
02.	முல்லைத்தீவு வடக்கு	திரு.க.செந்தூரன்	மு/முல்லைத்தீவு இந்து தமிழ் கலவன் பாடசாலை மண்டபம்
03.	கள்ளப்பாடு தெற்கு	செல்வி அ.மோகனதுரை	மு/கள்ளப்பாடு அ.த.க.பாடசாலை மண்டபம்
04.	முள்ளியவளை -B	திரு.வே.சிறிஸ்கந்தராசா	மு/ முள்ளியவளை தமிழ் வித்தியாலய மண்டபம்
05.	முள்ளியவளை - A	செல்வி ச.லாவண்யா	முள்ளியவளை மேற்கு கிராம அபிவிருத்திச் சங்க மண்டபம்.
06.	தண்ணீரூற்று	திரு.செ.ஜெயராசா	தண்ணீரூற்று கிளை நிலைய மண்டபம்
07.	கணுக்கேணி	திரு.ஜெ.சதீஸ்	கணுக்கேணி கிழக்கு கிராம அபிவிருத்தி சங்க மண்டபம்
08.	முள்ளிவாய்க்கால்	திரு.இ.விஜயதுரை	மு/முள்ளிவாய்க்கால் மேற்கு கலிஷ்ட உயர்தர வித்தியாலய மண்டபம்
09.	மாத்தளன்	திரு.சோ.கிருஸ்ணதுரை	மு/அம்பலவன் பொக்கணை மகாவித்தியாலய மண்டபம்
10.	வற்றாப்பளை	திரு.ச.பாஸ்கர்	வற்றாப்பளை கிளை நிலைய மண்டபம்
11.	கேப்பாப்பிலவு	ஜனாப்.எஸ்.எம்.சாஜித்	மு/கேப்பாப்பிலவு அரசினர் தமிழ் பாடசாலை மண்டபம்
12.	அளம்பில்	திரு.வி.ஏ.தந்தன்	அளம்பில் கிராம அபிவிருத்தி சங்க மண்டபம்
13.	செம்மலை	திரு.வி.சிவதுரை	செம்மலை கிராம அபிவிருத்தி சங்க மண்டபம்
14.	குமுழமுனை -B	திரு.இ.தனுசன்	குமுழமுனை மத்தி கிராம அபிவிருத்தி சங்க மண்டபம்
15.	குமுழமுனை -A	திரு.பா.பாலரவி	குமுழமுனை மகாவித்தியாலய மண்டபம்
16.	கொக்குத்தொடுவாய்	திரு.பெ.பவளராஜ்	மு/கொக்குத்தொடுவாய் அரசினர் தமிழ் பாடசாலை மண்டபம்
17.	கொக்கிளாய்	திரு.ச.அருள்நாதன்	மு/கொக்கிளாய் அரசினர் தமிழ் பாடசாலை மண்டபம்
18.	நீராவிப்பிட்டி	திரு.சோ.தங்கேஸ்வரன்	மு/தண்ணீரூற்று முஸ்லிம் வித்தியாலய மண்டபம்

கிளைப் பொதுச்சபைக் கூட்டத்திற்கு சமுகமளித்து வாக்களிக்கத் தகைமையுடைய உறுப்பினர்களுக்கு என்னால் அதிகாரமளிக்கப்பட்ட அலுவலரால் 1998.05.19 ஆம் திகதிய 1028/6 இலக்கம் கொண்ட அதிவிசேட வர்த்தமானி அறிவித்தலுக்கமைய கூட்ட அறிவித்தல்கள் வழங்கப்பட்டுள்ளன. கிளைக்குழுத் தெரிவு செய்வதற்கான கிளைப்பொதுச் சபைக்கூட்டங்கள் தொடர்பான நடைமுறை ஒழுங்குகள் பற்றிய பொது அறிவித்தல்களை சங்கத்தின் சகல கிளைகளிலும் பொது இடங்களிலும் பார்வையிடலாம். கிளைப் பொதுச் சபைக் கூட்டங்களுக்கு சமுகமளித்து வாக்களிக்கத் தகைமையுடைய உறுப்பினர்கள் குறித்த அறிவிப்புக்களின்படி கிளைப் பொதுச் சபைகூட்டங்களுக்கு சமுகமளித்து தங்கள் ஜனநாயக உரிமையை பயன்படுத்திக் கூட்டுறவு அமைப்பினை ஜனநாயக ஆளுமை கொண்டதாக செயற்படுத்துமாறு கேட்டுக்கொள்கின்றேன்.

மாவட்ட கூட்டுறவு அபிவிருத்தி உதவி ஆணையாளர் அலுவலகம்,
வவுனியா.

கு.இரவீந்திரநாதன்
மாவட்ட கூட்டுறவு அபிவிருத்தி உதவி
ஆணையாளர், வவுனியா.

(சி15357)(12.3)

மரண அறிவித்தல்

ஞானப்பிரகாசம் சூசைமுத்து
(மன்னார் மணியம்)

நெடுந்தீவைப் பிறப்பிடமாகவும் முரசுமோட்டையை வதிவிடமாகவும் கொண்ட தற்போது 475/5, இராமநாதபுரத்தை வதிவிடமாகவும் கொண்ட ஞானப்பிரகாசம் சூசைமுத்து (மன்னார் மணியம்) கடந்த (05.08.2014) செவ்வாய்க்கிழமை காலமானார்.

அன்னார் காலஞ்சென்ற றோசலின் பாக்கியத்தின் அன்புக் கணவரும், புஸ்ப காந்தி (பிரான்ஸ்), காலஞ்சென்றவர்களான அல்பேட், வேனாட், ஜெராட் மற்றும் அன்ரன் றொபேட், ஜெயந்தி (ஆசிரியர்), அன்ரன் எட்வேட் (லண்டன்) ஆகியோரின் அன்புத் தந்தையும், இராசரத்தினம், நடராஜா (அதிபர்-கிளி/அழகாபுரி வித்தியாலயம்), றோசலின், றாஜி (லண்டன்) ஆகியோரின் அன்பு மாமனும் ஆவார்.

அன்னாரின் ஆத்மசாந்தி திருப்பலி நாளை (08.08.2014) முற்பகல் 10 மணிக்கு புனித ஆரோக்கியநாதர் ஆலயத்தில் (இராமநாதபுரம்) இடம்பெற்று, பூதவுடல் முரசுமோட்டை சேமக்காலையில் நல்லடக்கம் செய்யப்படும்.

இந்த அறிவித்தலை உற்றார், உறவினர், நண்பர்கள் அனைவரும் ஏற்றுக்கொள்ளவும்.

தகவல்: குடும்பத்தினர்.

475/5, பழையகண்டி வீதி,
இராமநாதபுரம், கிளிநொச்சி.

தொடர்புகளுக்கு:
021 568 0206

(50640) (10.3)

தொடர்ச்சிகள்

கொளுத்தும்

விடவும் இந்த ஆண்டு அதிகமாகக் காணப்படும் வறட்சியான காலநிலை காரணமாகவே வடக்கு மாகாணம் பரிதவிப்பான இந்த நிலைமையை எதிர்கொண் டுள்ளது.

இதுகுறித்துக் கருத்துத் தெரிவித்த யாழ். மாவட்ட அரச அதிபர்,

"இந்த வறட்சியான காலநிலை காரணமாக யாழ்.மாவட்டத்தில் 42 ஆயிரம் குடும்பங்கள் நேரடி யாகவும் மறைமுகமாகவும் பாதிக்கப்பட்டுள்ளன. நேரடியாக 34 ஆயிரம் குடும்பங்க ளும், மறைமுமாக 8 ஆயிரம் குடும்பங்களும் பாதிக்கப்பட்டுள்ளன. அத்துடன் நெல் உற் பத்தி மற்றும் வெங்காய உற்பத்தி என்பனவும் பாதிப்படைந்துள்ளன.

யாழ்.மாவட்டத்தில் வருடாந்தம் 11 ஆயிரம் ஹெக்டேயர் நெல் உற்பத்தி செய்யப்படுகின்றது. ஆனால் இந்த ஆண்டு 4 ஆயிரத்து 752 ஹெக்டேயரிலேயே உற்பத்தி மேற்கொள்ளப்பட்டுள்ளது. அத்துடன் வெங்காய உற்பத்தி 2 ஆயிரம் ஹெக்டேயரில் வருடாந்தம் உற்பத்தி செய்யப்படுகின்ற போதும் இந்த ஆண்டு 400 ஹெக்டேயரே உற்பத்தி செய்யப்பட்டுள்ளது"- என்று கூறினார்.

விவசாய உற்பத்தியில் ஈடுபட்டுள்ள குடும்பங்கள் இந்த வறட்சியான காலநிலையால் பெரும் பாதிப்பை எதிர்கொண்டுள்ளன. அத்துடன் தீவகப் பகுதிகளில் குடிதண்ணீர் பிரச்சினை பூதாகரமாக எழுந்துள்ளது.

இவை குறித்து அரச அதிபர் குறிப்பிடும்போது,

"விவசாய நடவடிக்கைகளில் கூலி வேலை செய்பவர்கள் என்ற அடிப்படையில் வறட்சி காரணமாக 8 ஆயிரம் குடும்பங்கள் பாதிப்பைச் சந்தித்துள்ளன.

காரைநகர், ஊர்காவற்றுறை, நெடுந்தீவு, வேலணை ஆகிய நான்கு பிரதேச செயலகங்களிலும் கடும் குடிதண்ணீர் தட்டுப்பாட்டு ஏற்பட்டுள்ளது. பொது மக்களுக்கான குடிதண்ணீர் பவுஸர்கள் மூலம் தற்போது விநியோகிக்கப்பட்டு வருகின்றது. அந்த நடவடிக்கைக்காக இடர்முகாமைத்துவ அமைச்சால் 4 மில்லியன் ரூபா ஒதுக்கீடு செய்யப்பட்டுள்ளது. அதை விடவும் 3.75 மில்லியன் ரூபா தேவை என்று கோரிக்கை விடுத்துள்ளோம்"- என்று குறிப்பிட்டதுடன், பாதிக்கப்பட்ட மக்களுக்கு நிவாரணங்கள் வழங்குவதற்குரிய நடவடிக்கைகள் முன்னெடுக்கப்பட்டு வருகின்றன என்றும் தெரிவித்தார்.

இந்தக் காலநிலை தொடருமாயின் யாழ்.மாவட்டம் பெரும் பாதிப்புகளை எதிர்கொள்ளக் கூடும் என்று எதிர்வு கூறப்படுகின்றது. நல்லூர், கரவெட்டிப் பிரதேச செயலகங்களும் அதற்கு அடுத்த கட்டமாக சங்கானை மற்றும் சண்டிலிப்பாய் பிரதேச செயலகங்களும் இந்த வறட்சியால் பாதிப்புகளை எதிர்கொள்ளலாம் என்று இனங்காணப்பட் டுள்ளது.

அதேவேளை, மன்னார் மாவட்டத்தில் 20 ஆயிரத்து 928 குடும்பங்களும், முல்லைத்தீவு மாவட்டத்தில் 16 ஆயிரம் குடும்பங்களும், வவுனியா மாவட்டத்தில் 6 ஆயிரம் குடும்பங்களும் குடிதண்ணீர் பற்றாக்குறையால் பெரும் பாதிப்படைந்துள்ளனர் - என்று இடர் முகாமைத்துவ நிலையம் தெரிவித்துள்ளது.

(ற-5)

குறுந்தகவல்

ஓகஸ்ட் 10ஆம் திகதிக்குப் பின்னர் மீண்டும் பிரச்சினைகளை ஏற்படுத்த சிலர் தயாராக இருக்கின்றனர். அது தொடர்பில் பாதுகாப்பு அமைச்சில் கூட்டம் ஒன்று நடைபெற்றதாகவும் பொய்யான குறுந்தகவலை அனுப்பி இனங்களுக்கு இடையில் முரண்பாட்டை தோற்றுவிக்க முற்பட்டமை தொடர்பில் குற்றப் புலனாய்வுத் திணைக்களத்தினரால் விசாரணைகள் மேற்கொள்ளப்பட்டன.

அதன்போது குவைத்தில் உள்ள இலங்கைப் பிரஜையான ரிஸ்வான் என்பவரால் இந்த குறுந்தகவல் நீர்கொழும்பில் உள்ள ஒருவருக்கு முதலில் அனுப்பட்டுள்ளதோடு, பின்னர் அவரால் மேலும் மூவருக்கு பரப்பப்பட்டமை தெரியவந்தது. இதன்படி நேற்றுமுன்தினம் குறித்த நான்கு சந்தேகநபர்களும் கைதுசெய்யப்பட்டனர்.

சந்தேகநபர்கள் நீதிமன்றில் முற்படுத்தப்பட்டபோது, அவர்களை எதிர்வரும் 18 ஆம் திகதி வரை விளக்கமறியலில் வைக்குமாறு நீதிமன்றம் உத்தரவிட்டது.- என்று தெரிவிக்கப்பட்டுள்ளது. (ற)-

இந்திய

யாக வாசிக்கவில்லை. அவர்கள் அந்த கட்டுரையுடன் வெளியான ஒளிப்படத்தை பார்த்தே தமது எதிர்ப்பை வெளியிட்டுள்ளனர். உண்மையில் குறித்த படம் பாதுகாப்பு இணையத்தளத்தினை பராமரிக்கும் நபரின் ஊடாகவே பதிவேற்றப்பட்டிருந்தது. இது தொடர்பான விசாரணைகள் தற்போது முன்னெடுக்கப்பட்டு வருகின்றன."- என்று அவர் தெரிவித்தார்.

தொடர்ந்து அவர் அங்கு கருத்துத் தெரிவிக்கையில்,

"இராணுவத்திலிருந்து பல்வேறு காரணங்களுக்காக 30 ஆயிரம் பேர் தப்பிச்சென்றுள்ளனர். அவர்கள் மீண்டும் இராணுவத்தில் இணைய விரும்பினால் பொது மன்னிப்பு அளிக்கப்பட்டு சேவையில் இணைத்துக் கொள்ளப்படுவர். ஊழல்கள் மற்றும் ஆயுத துஷ்பிரயோகம் போன்ற நடவடிக்கைகளில் ஈடுபட்டனர் என்று குற்றஞ்சாட்டப்பட்டிருந்தால் அத்தகையோர் அந்த விசாரணைகளின் பின்னர் நிரபராதி என காணப்பட்டால் மாத்திரமே அவர்கள் மீண்டும் சேவையில் இணைத்துக்கொள்ளப்படுவர்.

இராணுவத்திலிருந்து தப்பிச்சென்றுள்ள வீரர்கள் எவராயினும் தாம் இராணுவ சேவையிலிருந்து விலகுவதாக முறையாக அறிவித்தால் அவர்களுக்குரிய கொடுப்பனவுகளையும் மீளப்பெற முடியும்"- என்று தெரிவித்தார்.

(ற-5)

திருடப்பட்ட

யப்பட்டுள்ளார். அவரிடம் இருந்து 7 மோதிரங்கள், சங்கிலிகள் என்பவற்றை வங்கிகளில் அடைவு வைத்தமைக்கான பற்றுச்சீட்டுகள் மீட்கப்பட்டுள்ளன. அவை திருடப்பட்ட நகைகளே என்று குறித்த இருவரும் ஒப்புக் கொண்டுள்ளனர் என்று பொலிஸார் தெரிவித்துள்ளனர்.

அதையடுத்து, நகைகளைப் பறிகொடுத்தவர்கள், அவற்றை வந்து இன்று பார்வையிடுமாறு சுன்னாகம் பொலிஸார் அழைப்பு விடுத்துள்ளனர்.

அதேவேளை, இதில் தொடர்புடைய பிரதான சந்தேகநபர் தலைமறையாகியுள்ளார் என்றும், அது தொடர்பில் தீவிர விசாரணைகள் நடந்து வருகின்றன என்றும் பொலிஸார் மேலும் தெரிவித்துள்ளனர்.

(ற-4)

ஐ.நா.

உள்ள கத்தோலிக்க தேவாலயம் ஒன்றில் காணாமற்போனவர்களின் உறவினர்கள் தங்கள் அனுபவத்தை மனித உரிமை ஆர்வலர்களுக்கும் இராஜதந்திரிகளுக்கும் எடுத்துக் கூறிக்கொண்டு இருந்த வேளை உள்ளே புகுந்த சிங்கள பௌத்த பிக்குகள் இந்த நிகழ்வைக் குழப்பினர். தமிழ் மக்கள் மேற்குலகிற்கு காசுக்காக நாட்டை விற்பதாக துரோகம் செய்வதாக குற்றம்சாட்டினர். பொலிஸார் தங்களால் பாதுகாப்பு உத்தரவாதம் வழங்க முடியாது எனத் தெரிவித்து நிகழ்ச்சியை நிறுத்தினர். அங்கு பல வெளிநாட்டு தூதுவர்கள் காணப்பட்டனர்.

அமெரிக்கா இதனை கண்டித்து அறிக்கை ஒன்றை வெளியிட்டது. இதற்குப் பதிலளித்த வெளிவிவகார அமைச்சு இராஜதந்திர வட்டாரங்களை சேர்ந்த சிலர் தமிழர்களுக்கு சார்பாக நடப்பதாக குற்றம்சாட்டியது.

மே மாதத்தில் டிரான்பரன்சி இன்டநேசனல் அமைப்பு ஏற்பாடு செய்திருந்த பத்திரிகையாளர்களுக்குப் பயிற்சி வழங்கும் நிகழ்வு இதேபோன்று ஆர்ப்பாட்டக்காரர்களால் குழப்பப்பட்டது. போர்க் குற்றச்சாட்டுகள் குறித்த விடயமே அரசின் முக்கிய கவலைக்குரிய விடயமாக உள்ளது எனத் தெரிவிக்கும் அந்த அமைப்பின் வெலியமுன தமிழர்கள் எப்படியும் ஊடகவியலாளர் களுடன் உரையாடுவார்கள் ஊடகவியலாளர்களுக்கு தகவல் வெளியாகும் என அரசு அஞ்சுகிறது எனக் குறிப்பிட் டார்.

இதேவேளை, இந்தக் குற்றச்சாட்டுகளை மறுத்துள்ள அமைச்சர் ரம்புக் வெல ஜனநாயகத்திச் போரில் மேற்கொள்ளப்படும் நடவடிக்கைகள் குறித்து அரசு விழிப்பாக இருக்க வேண்டி உள்ளது எனக் குறிப்பிட்டுள்ளார். (ற-சி)

சப்ரகமுவ

தாக, தாக்கப்பட்ட மாணவன் உள்ளிட்ட 20 மாணவர்களின் பெயர்கள் குறிப்பிடப்பட்டு அவர்கள் அனைவரையும்பல்கலைக்கழகத்தை விட்டு வெளியேறுமாறும், இல்லாவிட்டால் மாணவர்கள் சுட்டுக் கொல்லப்படுவர் எனவும், மாணவிகள் வன்புணர்வுக்கு உள்ளாக்கப்படுவர் எனவும் கொச்சைத் தமிழ் மற்றும் ஆங்கிலத்தில் துண்டுபிரசுரம் ஒட்டப்பட்டிருந்தது.

இதன்பின்னர் முகமூடி அணிந்து வந்த இனந்தெரியாத சிலரால் குறித்த தமிழ் மாணவன் தாக்குதலுக்கு இலக்காகி பலாங்கொடை வைத்தியசாலையில் சிகிச்சைக்கு அனுமதிக்கப் பட்டிருந்தார். மறுநாள் அவரை விடுவிக்கலாம் என்று ஆரம்பத்தில் தெரிவித்த வைத்தியர்கள், திடீரென அவரை இரத்தினபுரி வைத்தியசாலைக்கு மேலதிக சிகிச்சைக்கு அனுப்ப வேண்டும் என்று தெரிவித்தனர். அதற்கமைய குறித்த தமிழ் மாணவன் இரத்தினபுரி வைத்தியசாலைக்கு மாற்றப்பட்டிருந்தார்.

இந்தநிலையில் நேற்று முன்தினம் செவ்வாய்க்கிழமை, பல்கலைக் கழகத்தில் பரீட்சை எழுதி முடித்து விட்டு வெளியே வந்த வவுனியாவைச் சேர்ந்த யோ.நிரோயன் (வயது - 23) என்ற தமிழ் மாணவன் சீருடையில் வந்த சிலரால் பல்கலைக்கழக வளாகத்தினுள் வைத்துக் கைது செய்யப்பட்டு கொண்டு செல்லப்பட்டார். குறித்த மாணவர் தமிழீழ விடுதலைப் புலிகள் அமைப்பின் முன்னாள் போராளி என்பதுடன் புனர்வாழ்வு கொடுக்கப்பட்டு விடுவிக்கப்பட்டிருந்தார்.

குறித்த மாணவன் எதற்காகக் கைது செய்யப்பட்டார் என்பதும், அவரை யார் கொண்டு சென்றார்கள் என்பது பற்றியும், சக மாணவர்களுக்கோ வீட்டாருக்கோ தகவல் தெரிவிக்கப்படவில்லை. இந்நிலையில் நேற்று பி.ப 3 மணியளவிலேயே, சக மாணவர்களுக்கு பல்கலைக்கழக நிர்வாகத்தினரால் தகவல் வழங்கப்பட்டுள்ளது. குறித்த மாணவன் பயங்கரவாத தடுப்புப் பிரிவு பொலிஸாரல் கைது செய்யப்பட்டு கொழும்பு 4 ஆம் மாடியில் தடுத்து வைக்கப்பட்டுள்ளார் என்று தெரிவிக்கப்பட்டுள்ளது. அதன் பின்னரே குறித்த மாணவனின் வீட்டினருக்குத் தகவல் தெரியப்படுத்தப்பட்டுள்ளது.

இது தொடர்பில் கருத்துத் தெரிவித்துள்ள பொலிஸ் ஊடகப் பேச்சாளர், பல்கலைக்கழகத்திற்குள் அண்மையில் இடம்பெற்ற சில சம்பவங்களுடன் இந்த மாணவன் தொடர்புட்டுள்ளமை குறித்து, அவரது கையடக்கத் தொலைபேசி மற்றும் அதன்மூலம் அனுப்பியுள்ள குறுந்தகவல்களை ஆராய்ந்ததன் மூலம் கண்டறியப்பட்டுள்ளது. பல்கலைக்கழக மாணவர்கள் மத்தியில் இன ரீதியாக அமைதியின்மையைத் தோற்றுவிப்பதற்கு கைது செய்யப்பட்டுள்ள மாணவனின் செயற்பாடுகள் காரணமாக அமைந்துள்ளனவா என்பது குறித்து விசாரணைகள் மேற்கொள்ளப்பட்டு வருகின்றது.

இந்த விடயங்கள் உறுதிசெய்யப்படும் பட்சத்தில் அந்த மாணவரை தொடர்ந்தும் தடுத்து வைத்திருந்து, வழக்குத் தாக்கல் செய்யப்படும்.

குற்றச்சாட்டுகள் உறுதிப்படுத்தப்படாவிட்டால் எதிர்வரும் ஓரிரு தினங்களில் அவர் விடுதலை செய்யப்படுவார்" -என்று தெரிவித்துள்ளார்.

அதேவேளை, கைது செய்யப்பட்ட மாணவன், தாக்கப்பட்ட மாணவனை பகிடிவதை செய்தமை தொடர்பில் சிங்கள மாணவர் ஒருவர் பொலிஸாருக்கு வழங்கிய தகவலின் அடிப்படையிலேயே மேற்படி மாணவன் கைது செய்யப்பட்டுள்ளார் என்று தெரிவித்த தமிழ் மாணவர்கள், தாக்குதல் சம்பவத்தை ஆரம்பத்திலிருந்தே திசை திருப்பும் நோக்குடனேயே சகல தரப்பினரும் செயற்பட்டு வருகின்றனர் என்றும், தாக்குதலை மேற்கொண்டவர்கள் பெரும்பான்மையின மாணவர்களே என்று உறுதியாக தாம் சந்தேகிக்கின்றோம் என்றும் தெரிவித்தனர். (ற-5)

திருட்டுச்

அவர்கள் இருவரையும் கடந்த திங்கட்கிழமை பொலிஸார் கைது செய்திருந்தனார். சுன்னாகம் பொலிஸாரால் கைது செய்யப்பட்டிருந்த அவர்கள், தெல்லிப்பழைப் பொலிஸாரிடம் ஒப்படைக்கப்பட்டனர்.

அவர்களின் ஒருவரே தற்போது ஆரம்பமாகியுள்ள உயர்தரப் பரீட்சை எழுதுவதற்காக பிணையில் விடுவிக்கப்பட்டுள்ளார். (ற-4)

நிரந்தர

போராட்டத்தில் கலந்து கொண்டிருந்தனர். "பல ஆண்டுகளாக நாம் தொண்டர் ஆசிரியர்களாகப் பணியாற்றி வருகின்றோம். எமக்கு நிரந்தர நியமனம் வழங்குமாறு கோரிப் பல தடவைகள் உயர் அதிகாரிகளிடம் கோரிக்கை விடுத்திருந்தோம். ஆயினும் உரிய நடவடிக்கைகள் எதுவும் எடுக்கப்படவில்லை.

பல ஆண்டுகளாக உரிய கொடுப்பனவுகள் இன்றிப் பணியாற்றியுள்ளோம். எம்மில் பலர் திருமணமானவர்கள். எமது வாழ்வாதாரத்தைக் கருத்தி கொண்டும், ஏனைய விடயங்களைக் கருத்தில் கொண்டும் எமக்கு நிரந்தர நியமனம் வழங்க வேண்டும்"- என்று அவர்கள் கோரிக்கை விடுத்தனர்.

"எமக்கு நிரந்தர நியமனம் வழங்காது விடில், வடக்கு மாகாண சபையின் முன்பாக உணவு தவிர்ப்புப் போராட்டத்தில் ஈடுபடுவது என்று நாம் தீர்மானித்துள்ளோம்" - என்றும் அவர்கள் மேலும் தெரிவித்தனர். (ற-4.106)

கைபேசி

தொலைபேசியில் கதைத்தவாறு சென்ற குறித்த நபர் தனக்கு முன்னே ஒருவர் செல்வதனைக் கவனிக்காது குறித்த வயோதிபரை மோதியுள்ளார். கோமா நிலையில் மருத்துவமனையில் சேர்க்கப்பட்ட முதியவர் சிகிச்சை பயனளிக்காது நேற்று அதிகாலை உயிரிழந்தார்.

விபத்துக்குக் காரணமானவரெனக் குறிப்பிடப்படும் நபர் பொலிஸாரால் கைது செய்யப்பட்டு பிணையில் விடுவிக்கப்பட்டுள்ளார். விசாரணைகளின் பின்னர் சடலம் உறவினர்களிடம் ஒப்படைக்கப்பட்டது. திடீர் இறப்பு விசாரணை அதிகாரி ந.பிறேம்குமார் விசாரணை மேற்கொண்டார். (ற-4)

இராணுவ

பட்டார் என்று மரண விசாரணையில் தெரிவிக்கப்பட்டுள்ளது.

காயடைந்த இருவரும் மேலதிக சிகிச்சைக்காக யாழ். போதனா வைத்திய சாலையில் சேர்க்கப்பட்டிருந்த நிலையில், சிவகுமார் நேற்று முன்தினம் உயிரிழந்தார். இவர் இருபிள்ளைகளின் தந்தையாவார். (ற-4)

மன்னார்

பிரதேச சபைத் தலைவரை அவரால் நீதி மன்றிற்கு வழங்கப்பட்ட கடிதம் தொடர்பில் வாக்குமூலம் எடுக்க 4ஆம் மாடிக்கு அழைத்திருந்ததாகவும், அவர் வரவில்லை எனவும் தெரிவித்தனர்.

அதன்போது காணாமல் போனோரையும் மன்னார் பிரஜைகள் குழுவையும் பிரதிநிதித்துவப்படுத்திய சட்டத்தரணிகள் அவரின் வாக்குமூலத்தை மன்னாரில் வைத்தே பதிவு செய்ய வேண்டுமென்று தெரிவித்தனர். அதையடுத்து நீதிவானும் குற்றப் புலனாய்வுப் பிரிவினருக்கு வாக்குமூலத்தை மன்னாரில் வைத்தே பதிவு செய்யுமாறு பணித்தார்.

காணாமல் போனோரையும் மன்னார் பிரஜைகள் குழுவையும் பிரதிநிதித்துவப்படுத்திய சட்டத்தரணிகள், அந்தப் புதைகுழியை மேலும் தோண்ட வேண்டுமென்றும், அது தொடர்பில் விசாரணைகள் தொடர்ந்து மேற்கொள்ளப்பட வேண்டுமென்றும், அங்கு அக்காலப்பகுதியில் இருந்து பின்னர் மூடப்பட்ட கிணறு ஒன்றையும் கண்டுபிடித்து தோண்ட வேண்டுமென்றும், சென்ற தவணை கோரப்பட்ட அறிக்கைகள் சம்பந்தப்பட்டவர்களிடமிருந்து கிடைக்கவில்லை என்பதனையும் மன்றிற்கு சுட்டிக் காட்டினர்.

அத்துடன் அவ்விடத்தில் மயானம் இருந்திருக்கலாம் என தொல் பொருள் ஆராட்சி நிலையத்தால் வழங்கப்பட்ட அறிக்கை மன்றினால் கோரப்பட்டாதது என்பதையும், அவர்களின் அறிக்கை 1951ஆம் ஆண்டுகளில் திருக்கேதீச்சரம் பகுதியில் ஓர் எலும்புக்கூடு கண்டெடுக்கப்பட்டதை வைத்து செய்யப்பட்டது என்பதையும், அது எவ்விடம் என்பது தெரியாது என்பதையும் சட்டத்தரணிகள் சுட்டிக்காட்டினர். அத்துடன் மன்னார் ஆயர் உட்பட மூவரின் கடிதங்களையும் சட்டத்தரணிகள் சமர்ப்பித்தனர்.

புதைகுழியை மேலும் தோண்டுவது தொடர்பில் உள்ள ஆளணி, பணக் கொடுப்பனவு போன்ற நடைமுறைச் சிக்கல்களைச் சுட்டிக்காட்டிய நீதிமன்று, அங்கு இருந்த கிணறு பற்றிய விசாரணைகளை மேற்கொள்ளுமாறும், சென்ற தடவை கோரப்பட்ட அறிக்கைகளைச் சமர்ப்பிக்குமாறும் குற்றப் புலனாய்வுப்பிரிவினருக்கு கட்டளை இட்டது.

மேற்படி அறிக்கைகளைச் சமர்ப்பிப்பதற்காகவும் மேல்திக நடவடிக்கைகளுக்காகவும் ஒக்ரோபர் மாதம் 27ஆம் திகதிக்கு வழக்கு ஒத்திவைக்கப்பட்டது. காணாமல் போனோரையும் மன்னார் பிரஜைகள் குழுவையும் பிரதிநிதித்துவப்படுத்தி சட்டத்தரணிகள் இராஜகுலேந்திரா, சாறுடீன், நிரஞ்சன், லோகு, மாகாண சபை உறுப்பினர் சிரைவா ஆகியோர் முன்னிலையாகியிருந்தனர். அத்துடன் மன்னார் பேசாலைப் பிரதேச சபைத் தலைவரும்உப தலைவரும் நீதிமன்றத்தில் சமுகமாயிருந்தனர். (ற-5)

நாட்டில் ஏற்பட்ட சகல குழப்பங்களுக்கும் கோத்தபாயவே பொறுப்பேற்க வேண்டும்

நேற்றைய செய்தியாளர் மாநாட்டில் மனோகணேசன் தெரிவிப்பு

கொழும்பு, ஓக.7

சில தேரர்கள் அடங்கிய தீவிரவாதிகள், சமீபகாலமாக பல்வேறு பொது நிகழ்வுகளைக் குழப்பி வருகின்றனர். ஊடக மாநாடுகள், பொதுக் கூட்டங்கள்நடத்தப்படும்போதுஉள்ளே நுழைந்து தடாலடியாக அவற்றைக் குழப்பும் அவர்கள், நாளை வீடு களுக்குள் வந்து படுக்கை யறை, குளியலறைகளுக்குள்ளும் நுழைய முற்படுவர்.

அவர்களே காணாமற் போனோரின் உறவுகள் கொழும்பில் நடத்திய மாநாட்டிலும் புகுந்து குழப்பத்தை விளைவித்தவர்கள். அவர்கள் விடுக்கும் அச்சுறுத்தல்களைத் தடுத்து நிறுத்தாத. பாதுகாப்புச் செயலாளர் கோத்தபாயராஜபக்ஷவே இவை அனைத்துக்கும் பொறுப் பேற்க வேண் டும் என்று ஜன நாயக மக்கள் முன்னணியின் தலைவர் மனோகணேசன் தெரிவித்தார்.

கொழும்பில் நேற்று நடை பெற்ற, அதிகாரத்தை பகிர்ந்து ஐக்கியப்படும் இயக்கத்தின் செய்தியாளர் மாநாட்டிலேயே அவர் இவ்வாறு தெரிவித்தார்.

பாதுகாப்பு அமைச்சின் இணையத்தளத்தை ஒரு தனியார் ஊடக நிறுவனம் நடத்த வில்லை. பாதுகாப்பு அமைச்சு என்பது அதிகார பூர்வ அரச நிறுவனம். தமிழக முதல்வர் ஜெயலிதாவையும். பிரதமர் நரேந்திர மோடியையும் அரசின் அதிகாரபூர்வ இணையத் தளம் அவதூறு செய்துள்ளது. அதுவும் மிகவும் ஆபாசமான முறையில் கேலிச்சித்திரமும் வரையப்பட்டு கட்டுரை வெளியிடப்பட்டுள்ளது.

இந்த இலட்சணத்தில்தான் அவர்கள் இந்த நாட்டு மக்களது உண்மை உணர்வுகளை எடுத்துக்கூறும் சமூகத் தளங்களையும், தனியார் இணைய ஊடகத் தளங்களையும் தடை போட்டு நிறுத்த முயல்கின்றனர். பாதுகாப்பு அமைச்சு இன்று ஒரு அரசியல் கட்சியைப் போல் நடந்துகொள்கிறது. அதன் செயலாளர் கோத்தபாய ராஜபக்ஷ ஓர் அரசியல் வாதியைப்போல் நடந்து கொள் கிறார். ஆனால் அவர் ஒரு திரைமறைவு அரசியல் வாதி. இதனால்தான் அவரைப் பகிரங்க அரசியலுக்கு வரும்படி நான் சில வாரங்களுக்கு முன்னர் அழைப்பு விடுத்தேன். திரைக்குப் பின்னால் இருந்துகொண்டு இப்படியான குழப்பங்களை இவர் விளைவிக்கக்கூடாது.

இந்த நாட் டின் நட்பு நாடு இந்தியா எவர் என்ன சொன்னாலும் இந்திய மத்திய அரசும், தமிழக மாநில அரசும் இந்த நாட்டு தேசிய இனப்பிரச்சினைத் தீர்வுடன் பின்னிப் பிணைந்தவை. மத்திய அரசின் பிரதமரையும், மாநில அரசின் முதல்வரையும் ஆபாசமாகச் சித்திரித்த இந்த நடவடிக்கையை ஒருபோதும் ஏற்றுக் கொள்ள முடியாது. பாதுகாப்புச் செயலாளர் என்ற முறையில் கோத்தபாய ராஜபக்ஷ இதற்கான முழுப் பொறுப்பையும் ஏற்க வேண்டும்.

மேலும், தங்கள் சோகங்களைப் பகிர்ந்து கொள்ள கொழும்புக்கு, வடக்கில் இருந்து வந்த தாய்மார்களையும், பிள்ளைகளையும் சிலர் பயமுறுத்தித் திருப்பி அனுப்பியுள்ளார்கள். இது ஒரு தொடர்கதை. சில தேரர்கள் அடங்கிய தீவிரவாதிகள், சமீப காலமாக பல்வேறு பொது நிகழ்வுகளை குழப்பி வருகிறார்கள்.

காணாமற்போன தங்கள் உறவுகளை தேடி அப்பாவி மக்கள் நாடு முழுக்க போவார்கள். ஜனாதிபதியையும், அமைச்சர்களையும் கடந்த காலங்களில் சந்தித்தார்கள். இன்று சிவில் பிரதிநிதிகளையும், இந்த நாட்டில் சட்டப்படி தங்கி இருக்கும் வெளிநாட்டு பிரதிநிதிகளையும் அவர்கள் சந்தித்தார்கள். இதில் என்ன தவறு இருக்க முடியும்?

இந்த கூட்டத்தை ஏற்பாடு செய்தவர்கள் சட்டத்தை மீறி இருந்தால் அவர்கள் மீது வழக்குத் தொடருங்கள். அவர்கள் அதற்குத் தயார். உண்மையில் தமது கூட்டத்தைக் குழப்பிய தேரர்கள் உள்ளடங்கிய தீவிரவாத நபர்கள் மீதும், அவர்களைக் கைது செய்யாமல் விட்ட பொலிஸார் மீதும், மனித உரிமை கூட்ட ஏற்பாட்டாளர்கள் வழக்குத் தொடர வேண்டும் - என்றார். (வ-5)

பழைய கட்டடங்களை அழகுபடுத்தும் படையினர்

கரணவாய், ஓக.7

நெல்லியடி நகரப் பகுதியிலுள்ள பழைய கட்டடங்க [illegible] வர்ணம் பூசி அழகுபடுத்தும் நடவடிக்கையில் படையினர் ஈடுபட்டு வருகின்றனர்.

நெல்லியடிப் பிரதேசத்தை அழகுபடுத்தும் திட்டத்துக் கமைய வடமராட்சி தெற்கு மேற்கு பிரதேச சபை, நெல்லியடி வர்த்தகர் சங்கம் மற்றும் 551ஆம் படையணியின் 19 ஆம் சிங்கப் படைப் பிரிவு ஆகியவை இணைந்து இந்தப் பணிகளை மேற்கொண்டு வருகின்றன.

நெல்லியடியின் மத்திய பகுதியிலிருந்து தற்போது புதிய சந்தை அமைந்துள்ள பகுதி வரை சுமார் 400 மீற்றர் நீளமான பிரதேசம் பல்வேறுவகைகளில் அழகுபடுத்தப்படவுள்ளன. அதன் முதற் கட்டமாக நெல்லியடி பழைய சந்தைக் கட்டடத் தொகுதியில் ஒட்டப்பட்டிருந்த சுவரொட்டிகளை அகற்றி அவற்றுக்கு வர்ணம் பூசும் நடவடிக்கைகளில் படையினர் நேற்று ஈடுபட்டனர்.

அதே போல் ஏனைய கட்டடங்களில் காணப்படும் சுவரொட்டிகளும் அகற்றப்பட்டு வர்ணம் பூசப்படவுள்ளதுடன் அந்தப் பகுதியின் வீதிகளின் இரு மருங்கிலும் பலவிதமான பூமரங்கள் அடங்கிய பூச்சாடி வைப்பதற்கான நடவடிக்கைகள் மேற்கொள்ளப்பட்டுள்ளன. (வ-108-422)

800 கிலோ எடையுள்ள இராட்சதச் சுறா

இருபது அடிநீளம் 800 கிலோ எடை கொண்ட இராட்சத சுறா மீன் ஒன்று ஊறணி கடலில் கடற்றொழிலாளர் ஒருவரின் வலையில் சிக் குண்டு கரை சேர்க்கப்பட்டுள்ளது.

அதே இடத்தைச் சேர்ந்த கந்தசாமி கண்ணன் என்ற கடற்றொழிலாளர் கடந்த செவ்வாய் இரவு கடற்றொழிலில் ஈடுபட்டுக்கொண்டிருந்த போது கொடுவாவேலி என்று அழைக்கப்படும் இராட்சத சுறா அவரது 9 இஞ்சி கூறு வலையில் சிக்கிக்கொண்டது. நேற்றுக் காலை கரைக்கு கொண்டுவரப்பட்ட இராட்சதசுறா மீன் உயிருடன் காணப்பட்டது. அதனை பெருந் தொகையானோர் திரண்டு வந்து பார்வையிட்டுவருகின்றனர். (வ-173-108)

சிகை ஒப்பனை நிலையங்கள் இரவு 9 மணிக்குப் பின் திறந்தால் நடவடிக்கை

யாழ்ப்பாணம், ஓக.7

யாழ். மாவட்டத்தில் பதிவு செய்யப்பட்ட சிகை ஒப்பனை நிலையங்கள் இரவு 9 மணியுடன் மூடப்பட வேண்டும். மீறுவோரிடமிருந்து ஒன்றியத்தின் சட்டத்துக்கு அமைவாக ஆயிரம் ரூபா தண்டப்பணம் அறவிடப்படும் என்று நேற்று ஏகமனதாக தீர்மானிக்கப்பட்டுள்ளது என்று யாழ். மாவட்ட சிகை ஒப்பனையாளர் ஒன்றியத்தின் தலைவர் நடராசா பிரபாகரன் தெரிவித்தார்.

யாழ். மாவட்ட சிகை ஒப்பனையாளர் ஒன்றியத்தின் வருடாந்தப்பொதுக்கூட்டமும் புதிய நிர்வாக சபைத்தெரிவும் யாழ். வீரசிங்கம் மண்டபத்தில் நேற்று நடைபெற்றது.

இதன்போது கலந்துரையாடப்பட்டவிடயங்கள் தொடர்பில் அவர் மேலும் கூறிய தாவது:

சிகை ஒப்பனை தொழிலாளர்கள் கூடிய நேரம் கடைகளை திறந்து வைத்திருப்பதால் அவர்களுக்கு கால்களில் வெரிக்கோஸ் என்ற ஒருவித நரம்பியல் நோய் வருவதாக தொழிலாளர்கள் ஏற்கனவே தெரிவித்திருந்தனர். இதனால் தொழிலாளர்களின் நன்மை கருதி ஏகமனதாக இரவு 9மணியுடன் கடைகளை மூட வேண்டும் என்று தீர்மானிக்கப் பட்டுள்ளது.

குறித்த நிலையங்கள் இரவு 9 மணியுடன் மூடப்படுவதுடன் கடைகளைத் துப்புரவு செய்வதற்கும் பாதுகாப்பாக பூட்டுவதற்கும் என்று மேலதிகமாக அரை மணித்தியாலம் வழங்கப்பட்டுள்ளது. இரவு 9.30 மணியுடன் எந்தவொரு நிலையத்தையும் திறந்துவைத் திருக்க முடியாது.

இதேவேளை ஏற்கனவே தீர்மானிக்கப்பட்ட கட்டணப் பட்டியல்கள் சகல கடைகளிலும் காட்சிப்படுத்தப்படவேண்டும். குளிரூட்டப்பட்ட கடைகளுக்கு மற்றைய கடைகளைவிட 50 ரூபா அதிகரித்த கட்டணம் அறவிடப்படும். இதனைச் சகலரும் பின்பற்ற வேண்டும். இதனை விட கடைகளை நவீன முறையில் அமைப்பது தொடர்பிலும் ஒப்பனையாளர்களுக்கான ஊழியர் சேமலாப நிதி மற்றும் கடனுதவிகள் தொடர்பிலும் கலந்துரையாடப்பட்டன. அத்துடன் புதிய நிர்வாக சபைத் தெரிவும் இடம்பெற்றது என்றார்.

இதில் யாழ். மாவட்டத்தில் பதிவு செய்யப்பட்ட யாழ்ப்பாணம், சுன்னாகம், வடமராட்சி, தென்மராட்சி, வலிகாமம், சங்கானை, தீவகம் ஆகிய பகுதிகளின் கிளைச் சங்கங்களில் இருந்து சிகை ஒப்பனையாளர்கள் கலந்து கொண்டனர். (வ-14)

வேதாள உண்மை விதை வெங்காயத்தை பெற்றுக் கொள்ளலாம்

யாழ்ப்பாணம், ஓக.7

யாழ். குடாநாட்டு உற்பத்திக் கூட்டுறவுச் சங்கத்தில் வேதாள உண்மை விதை வெங்காயத்தை விவசாயிகள் தேவையான அளவு பெற்றுக்கொள்ள முடியும் என்று சங்கத்தின் பொது முகாமையாளர் ரி.ரவி மயூரன் தெரிவித்தார்.

இது குறித்து அவர் மேலும் தெரிவிக்கையில்;

சங்கத்தின் கையிருப்பில் இருக்கும் உண்மை விதை வெங்காயம் ஆய்வுக்கு உட்படுத்தப்பட்டு தரமானவை என்று உறுதிப்படுத்தப்பட்டது.

விதை வெங்காயம் கமநல சேவைகள் திணைக்களம் மற்றும் பதிவு செய்யப்பட்ட விவசாயிகள் ஊடாக விவசாயிகளுக்கு விநியோகிக்கப்பட்டும் வருகின்றது.

இதேவேளை - அடுத்த போகத்துக்கு வேதாள உண்மை விதை வெங்காயத்தை தருவித்து விவசாயிகளுக்கு விநி யோகிப்பதற்கும் விதை உற்பத்திக் கூட்டுறவுச் சங்கம் நடவடிக்கையை மேற்கொண்டுள்ளது - என்று தெரிவித்தார். (வ-17)

சட்டவிரோதமாக இறைச்சிக்காக மாடு வெட்டியவர் கைது

தென்மராட்சி, ஓக.7

சட்டவிரோதமாக மாட்டை இறைச்சிக்காக வெட்டியவர்களில் ஒருவரை கொடிகாமம் பொலிஸார் மடக்கிப் பிடித்துள்ளனர். இருவர் தப்பியோடியுள்ளனர்.

இந்தச் சம்பவம் நேற்று முன்தினம் மிருசுவில் தவசிக் குளத்தில் இடம்பெற்றது. பொதுமக்கள் கொடுத்த தகவலை அடுத்து அந்தப் பகுதிக்கு விரைந்த பொலிஸார் சிலர் மாட்டை அறுத்து பங்குகளாக விற்பனை செய்து கொண்டிருந்ததை அவதானித்தனர். பொலிஸாரைக் கண்டதும் அவர்கள் தப்பியோடிய போதிலும் பொலிஸார் ஒருவரைத் துரத்திப் பிடித்துள்ளதுடன் ஒரு தொகுதி இறைச்சியையும் கைப்பற்றியுள்ளனர்.

அந்த நபரை நேற்று முன்தினம் சாவகச்சேரி நீதிமன்றில் முன்னிலைப்படுத்திய போது எதிர்வரும் 19 ஆம் திகதி வரை விளக்கமறியலில் வைக்குமாறு உத்தரவிடப்பட்டது. (வ-9)

குருதிக் கொடை

அளவெட்டி, ஓக.7

சுன்னாகம் கண்ணகை குடியிருப்பு ஜெபமாலை மாதா இளைஞர் கழகத்தினர் ஏற்பாடு செய்துள்ள குருதிக் கொடைநிகழ்வுநாளைவெள்ளிக்கிழமை காலை 9 மணிக்கு ஜெபமாலை மாதா ஆலயத்தில் நடைபெறவுள்ளது.

தெல்லிப்பழை ஆதார மருத்துவமனை இரத்த வங்கியின் நடமாடும் பிரிவு குருதிக் கொடையாளர்களிடமிருந்து குருதியைச் சேகரிக்கவுள்ளதாகத் தெரிவிக்கப்பட்டுள்ளது. (வ-36)

BTA

BRITISH TEACHING ACADEMY

British Teachers will teach all four skills SPEAKING,READING LISTENING AND WRITING for all ages and levels

பிரித்தானிய ஆசிரியர்களால் ஆங்கிலத்தில் செவிமடுத்தல், பேசுதல், வாசித்தல், எழுதுதல் ஆகிய நான்கு திறன்களும் சகல வயது குழுவினருக்கும் சகல மட்டங்களிலும் கற்பிக்கப்படும்.

79, Chapel Street, Jaffna.
TEL:- 021 2222269, 077 1663604
Hot Line : 0777 994 477
E-mail: bta@srilankayouth.lk
Pre School will start on 12th Aug.2014

SRI LANKA Youth

நான்கு மாதங்களில் ஐவருக்கு எச்.ஐ.வி.

கொழும்பு. ஓக.7 காலி மாவட்டத்தில் கடந்த 4 மாதங்களில் எச்.ஐ.வி. தொற்றுக்குள்ளான ஐவர் இனங் காணப்பட்டுள்ளனர்.

மாவட்டத்தில்எச்.ஐ.வி. தொற்றுக்குள்ளான சுமார் 70 முதல் 80 பேர் காணப்படுகின்றனர் என்று காலி, மஹமோதர வைத்தியசாலையின்விசேட நிபுணர் எச்.எஸ்.பௌமியா தெரிவித்துள்ளார்.

தொற்று ஏற்பட்டிருக்கலாம் என சந்தேகம் காணப்படின். இரத்த பரிசோதனை செய்து. உறுதிப்படுத்திக் கொள்ளுமாறு அறிவுறுத்தப்பட்டுள்ளது. தற்போது மாவட்டத்தில் எச்.ஐ.வி. தொற்று தொடர்பில் மக்களை தெளிவுபடுத்துவதற்கான நடவடிக்கைகள் முன்னெடுக்கப்பட்டுள்ளதாக தெரிவிக்கப்படுகின்றது.

(ற)

Mega Sale

ARPICO DAMRO

ஆடி தள்ளுபடி
என்றும் எங்கும் கிடைக்காத
அமோக விலை குறைப்பு

மங்களா காட்சியறை
536, K.K.S. வீதி, யாழ்ப்பாணம்.
021 222 8367 - 021 222 8366 0777 286 069

SPOKEN ENGLISH
WITH DIPLOMA CERTIFICATE

நேரடியான உரையாடற்பயிற்சியில் ஈடுபடுத்துவதன் மூலம் 50000 இற்கும் அதிகமான சொற்களுடன் சுயமாக ஆங்கிலம்பேச பயிற்றுவிக்கும் "சாம்சனின்" புதிய நேரடி SPOKEN ENGLISH பயிற்சிநெறி.

அரச, தனியார் ஊழியர்கள், பல்கலை ,உயர்கல்வி மாணவர்கள் இளைஞர், யுவதிகள்,வெளிநாடு செல்வோர் இணைய முடியும்.

புதிய பயிற்சிநெறி ஆரம்பம் 09.08.2014 சனிக்கிழமை

1. காலை 08.00-10.00 3. பி.பகல் 01.00-03.00
2. காலை 10.00-12.00 4. மாலை 03.00-05.00

பயிற்சியில் சுயமாகவசனம் உருவாக்கல்,பிரயோகங்கள்,50000சொற்கள் என்பன நேரடி உரையாடற் பயிற்சியின் மூலம் சாம்சனினால் கற்பிக்கப்படும்

பயிற்சியில் இணைய அடிப்படை ஆங்கில அறிவு அவசியமில்லை.

SAAMSON LANGUAGE SCHOOL
179, ஆஸ்பத்திரி பின்புறம், யாழ்நகர். 077 621 4567 021 320 3313

ராஜா பிளாசா, 74, பலாலி வீதி, கோண்டாவில் கிழக்கு. You Too Can Have A Car

AQUA SHOWROOM

இப்போது எமது காட்சியறையில்
Unregistered Honda Fit Hybrid GP1

- Smart fine selection
- Metalic Silver • Year 2013
- SMART INTELLIGENT KEY
- Central lock
- Auto folding winker mirror
- Low mileage • Leather seats
- Original DVD MP3 USB BT
- Reverse Camera
- Factory fitted Dual Multifunction steering
- Cruise control
- HID lights
- Scuff welcome lights
- Interior illumination
- Original Carpets

30.3km/l

Aquaholding
Hotline 077 3 169 433

ALLIANCE FRANÇAISE DE JAFFNA

af பிரெஞ்சு மொழி af Alliance Française de Jaffna

கற்பதற்கு (யாழில் 1976 முதல்) FRENCH EMBASSY இன் கீழ் இயங்கும் உலகின் முதல்தர சர்வதேச நிறுவனம் AF மட்டுமே. 136 நாடுகளில் 1040+ கிளைகள். உயர் தகுதியுடைய ஆசிரியர் குழு, அங்கீகரிக்கப்பட்ட CERTIFICATES & INTERNATIONAL DIPLOMAS

விரையுங்கள்... வடமாகாணத்தில் ஒரே முகவரி தான்
61, கச்சேரி-நல்லூர் வீதி, யாழ்ப்பாணம் 021 222 8093

வெளிவந்துவிட்டது

தரம் -05 புலமைப்பரிசில் மாணவர்களுக்கான
கொழும்பு எக்ஸ்பிறஸ்
-2014-
பெற்றுக்கொள்ளும் இடம்:
அன்னை புத்தகசாலை,
யாழ்ப்பாணம். 021 222 9881 (சி/16362) (6)

Arul Study Circle

111, Bonjean Road, Kotahena, Colombo 13, T.P: 011 2331 495, 011 2470 148

G.C.E. (O/L) 2014
மாணவர்களுக்கான இலவசக் கருத்தரங்கு

Free Seminar

பாடம்	ஆசிரியர்கள்	பாடம்	ஆசிரியர்கள்
கணிதம்	வே.தேவசேனாதிபதி (L.L.B சட்டத்தரணி) K. வசந்தராஜ் (ஆசிரியர், நாவலப்பிட்டி) S. லிங்கேஸ்வரன் (சிரேஷ்ட ஆசிரியர், சென்ஜோன்ஸ் கல்லூரி)	வரலாறு	S. நடராஜா B.A செல்வி மேகலா பெர்ணாந்தோ (L.L.B சட்டத்தரணி) S. ஐங்கரன் B.A. Hons (Geo), M.A. (Geo), PGDE, PGDE (Adm.,), A.C.P.K, M.P.A (J.Pura)
விஞ்ஞானம்	வே.சுந்தரேஸ்வரன் (D.G.M National Lotteries Board) V. பிரேம்குமார் (PHI. Jaffna), மணிமாறன்	தமிழ்	K. திவாகர் B.A Hons

இலவசக் கருத்தரங்கு நடைபெறும் இடமும் திகதியும்

ஊர்காவற்றுறை பிரதேச செயலகம்
08.08.2014
(வெள்ளி, காலை 8.30 - மாலை 5.00. இருபாலாரும்)

யாழ். வீரசிங்கம் மண்டபம்
10.08.2014 (ஞாயிறு, காலை 6.00 - மாலை 5.00. மாணவிகள் மட்டும்.)
11.08.2014 (திங்கள், காலை 6.00 - மாலை 5.00. ஆண் மாணவர்கள் மட்டும்.)
12.08.2014 (செவ்வாய், காலை 6.00 மாலை 5.00. இருபாலாரும்.)

வட்டுக்கோட்டை யாழ்ப்பாணக் கல்லூரி
(தொழிநுட்பக் கல்லூரி) 09.08.2014
(சனி, காலை 8.00 - மாலை 5.00. இருபாலாரும்.)

உருத்திரபுரம் தமிழ் மகா வித்தியாலயம்
13.08.2014
(புதன், காலை 8.00 -மாலை 5.00. இருபாலாரும்.)

கற்சிலைமடு அ.த.க பாடசாலை
14.08.2014
வியாழன், காலை 8.30 - மாலை 5.00 வரை.

மன்னார் ஆகாஸ் ஹோட்டல் மண்டபம்
15.08.2014 (வெள்ளி, காலை 8.00 - மாலை 5.00. இருபாலாரும்.)

முற்றிலும் இலவசமாக வழங்கப்படும் நூல்கள்

★ கணிதம், விஞ்ஞானம், வரலாறு, தமிழ், ஆங்கிலம் ஆகிய பாடங்களின் 2009, 2010, 2011, 2012, 2013, ஆகிய வருட க.பொ.த. (சா/த) பரீட்சை வினா-விடைப் புத்தகம் இலவசமாக வழங்கப்படும்.
★ கணிதம் கடந்த 17 வருட க.பொ.த (சா/த) பரீட்சை வினா - விடைப் புத்தகம் இலவசமாக வழங்கப்படும்.
★ அனைத்துப் பாடங்களிலும் மாதிரி வினாக்கொத்து (Tutes) வழங்கப்படும்.
★ விஞ்ஞான வினாவிடை நூல் இலவசமாக வழங்கப்படும். (25 வருட கடந்தகால வினாவிடைத் தொகுப்பு)

(C/14781)(10.6.3)

இலவச கருத்தரங்குக்கான முழு அனுசரணை — வே.தேவசேனாதிபதி L.L.B சட்டத்தரணி

தொடர்புகளுக்கு: பே.இளமுருகன் ஆசிரியர்
கொக்குவில் இந்துக் கல்லூரி. தொ.பே.: 077 907 3593

ஊடக அனுசரணை: உதயன் மக்கள் மனம் நிறைந்த நாளிதழ் 361, கஸ்தூரியார் வீதி, யாழ்ப்பாணம்.

இப்பத்திரிகை, நியூ உதயன் பப்ளிகேசன் (பிறைவேற்) லிமிட்ரெட் நிறுவனத்தினரால் யாழ்ப்பாணம் கஸ்தூரியார் வீதியில் 361 ஆம் இலக்கத்தில் உள்ள அவர்களது பணிமனையில் 07.08.2014 இல் அச்சிட்டு வெளியிடப்பெற்றது.