காலைக்கதிர்
Kalaikkathir

விடியல் 01 | வள்ளுவர் ஆண்டு 2047 | கார்த்திகை 26, ஞாயிற்றுக்கிழமை 11.12.2016 | கதிர் 36

யாழ்நகரில் புதிய புதிய நவீன ஆடைத் தெரிவுகளுக்கு

Rasi Collections ராசி கலெக்ஷன்ஸ்

இல.199, மின்சார நிலைய வீதி, யாழ்ப்பாணம்.

தொ.பே.: 021 222 5571

ஒற்றை ஆட்சியை ஏற்கமாட்டோம்

எமது மக்களின் நிலைப்பாடும் அதுவே

நேற்றைய சந்திப்பில் பிரதமரிடம் சம்பந்தன் இடித்துரைப்பு

கொழும்பு, டிசெம்பர் 11

ஒற்றை ஆட்சி முறையை ஒருபோதும் ஏற்கவே மாட்டோம். இதுவே தமிழ்த் தேசியக் கூட்டமைப்பின் திடமான முடிவும் - ஒட்டுமொத்த நிலைப்பாடும் ஆகும். எமக்கு ஆணை வழங்கிய மக்களின் நிலைப்பாடும் அதுவே.

- இவ்வாறு எதிர்க் கட்சித்தலைவரும் தமிழ்த் தேசியக் கூட்டமைப்பின் தலைவருமான இரா. சம்பந்தன், பிரதமர் ரணில் விக்கிரமசிங்கவுடனான நேற்றைய சந்திப்பின்போது உறுதிபடக் கூறினார்.

பக்கம் 23 »»»

வடக்கு-கிழக்கில் கண்ணீர் சொரிய மனித உரிமைகள் தினம் அனுஷ்டிப்பு

காணாமற்போனோரின் உறவுகள் பல்வேறு போராட்டம்

யாழ்ப்பாணம் டிசெ.11

சர்வதேசமனிதஉரிமைகள் தினமான நேற்றுச் சனிக் கிழமை தமிழர் தாயகத்தின் பல இடங்களிலும் அமைதி ஆர்ப் பாட்டங்களும் கவனவீர்ப்பு போராட்டங்களும் முன்னெடுக் கப்பட்டன. கடந்த வருடங் களைப் போலவே நேற்றைய தினமும் தமிழர் பிரதேங்களில் கண்ணீருடனேயே இந்த தினம் அனுஷ்டிக்கப்பட்டது.

படையினராலும் துணை ஆயுதக் குழுக்களாலும் கடத் தப்பட்டுக் காணாற்போனோ ரின் உறவுகளும் சிறைச் சாலைகளில் தடுத்து வைக்கப் பட்டுள்ள தமிழ் அரசியல் கைதி களின் உறவினர்களும் இணைந்து நேற்றைய ஆர்ப் பாட்டங்களையும் கவனவீர்ப் பையும் முன்னெடுத்தனர்.

பக்கம் 23 »»»

அளப்பு அருணாசலம்

நல்லாட்சி அரசாங்கத்தோட உற வாடினாலும் ஐயா தமிழ்ச் சனத் தின்ரை நிலைப்பாட்டையும் சொல் லிப் போட்டார் பாருங்கோ...!

பொறுப்பில் இருந்து விலகுகிறார் அமைச்சர் அர்ஜுன

கொழும்பு, டிசெ.11

அம்பாந்தோட்டை மாகம்புர துறைமுகப் பணியாளர்கள் தொடர்பான பொறுப்பிலிருந்து விலகுவதாக துறைமுகங்கள் மற்றும் கப்பற்றுறை அமைச்சர் அர்ஜுன ரணதுங்க தெரிவித் துள்ளார்.

அம்பாந்தோட்டை மாகம்புர துறைமுகப் பணியாளர்கள் நேற்று முன்னெடுத்த போராட் டத்தைப் பாதுகாப்புத் தரப்பினர் கலைக்க முற்பட்டதால் அங்கு பதற்ற நிலைமை ஏற்பட்டது.

பக்கம் 23 »»»

'பட்ஜெட்' நிறைவேறியது; ஆதரவு 165: எதிர் 55

மஹிந்த உட்பட நால்வர் சபையில் இல்லை

கொழும்பு, டிசெ.11

2017 ஆம் ஆண்டுக்கான வரவு-செலவுத்திட்டம் நேற்றுச் சனிக்கிழமை நாடாளுமன்றத் தில் மூன்றில் இரண்டு பெரும் பான்மை வாக்குகளால் நிறை வேற்றப்பட்டுள்ளது.

வரவு-செலவுத் திட்டத்திற்கு ஆதரவாக 165 வாக்குகளும் எதிராக 55 வாக்குகளும் அளிக் கப்பட்டன.

இதனடிப்படையில், 110 மேலதிக வாக்குகளால் வரவு -செலவுத்திட்டம் திருத்தங் களுடன் நிறைவேற்றப்பட்டுள் ளது.

கூட்டு எதிர்க்கட்சியினரும் மக்கள் விடுதலை முன்னணி யின்நாடாளுமன்றஉறுப்பினர்

பக்கம் 23 »»»

நீதிமன்றில் முன்னிலையாகி சாட்சியமளிப்பார் ரணில்!

திஸ்ஸ அத்தநாயக்கவுக்கு எதிரான வழக்கில்

கொழும்பு, டிசெ.11

ஜக்கிய தேசியக் கட்சியின் முன்னாள் பொதுச் செயலாளர் திஸ்ஸ அத்தநாயக்க போலி யான கையெழுத்தை பயன் படுத்தி போலி ஆவணம் தயா ரித்தார் எனக் குற்றம் சுமத்தப் பட்டுள்ள நிலையில், நீதிமன் றில் ஆஜராகி அவருக்கு எதிராக சாட்சியமளிக்க பிரதமர் ரணில் விக்கிரமசிங்க தீர்மானித்துள் ளார் எனத் தெரிவிக்கப்படு கின்றது.

ஜனாதிபதித் தேர்தல் சமயத் தில் திஸ்ஸ அத்தநாயக்க, பொது வேட்பாளர் மைத்திரிபால சிறி சேனவும் ஜக்கிய தேசியக் கட்சி யின் தலைவர் ரணில் விக்கிரம சிங்கவும் உடன்படிக்கை ஒன்

பக்கம் 23 »»»

அம்பாந்தோட்டை துறைமுகத்தில் நேற்று ஊழியர்கள் மீது கடற்படையினர் தாக்குதல்

இரு ஊடகவியலாளர்கள் உட்பட அறுவர் காயம்

கொழும்பு, டிசெ.11

அம்பாந்தோட்டையில் பணி பகிஷ்கரிப்பில் ஈடுபட்டு வரு கின்ற மஹிந்தராஜபக்ஷ துறை முக ஊழியர்கள் மீது நடத்தப் பட்ட தாக்குதலில் இரு ஊடக வியலாளர்கள் உட்பட ஆறுபேர் காயமடைந்தனர்.

அம்பாந்தோட்டை மாகம்புர துறைமுகத்தில் பணிபுரியும் 483 ஊழியர்கள் தங்களது நிய மனங்களை நிரந்தரமாக்கு மாறும் துறைமுக வளாகத்தில் சீனாவின் முதலீடுகளைத் தடுக்குமாறும் கோரி கடந்த 7ஆம் திகதி முதல் துறைமுக நுழைவாயில் முன்பாக பணிப் பகிஷ்கரிப்பில் ஈடுபட்டு வருகின் றனர்.

இந்த நிலையில், நேற்று

பக்கம் 23 »»»

ஐக்கியத்தை வலியுறுத்திய நபிகளாரின் போதனை மீது கவனம் செலுத்துவோம்

மீலா துன் வாழ்த்துச் செய்தியில் ஜனாதிபதி

கொழும்பு, டிசெ.11

முஹம்மது நபி (ஸல்) அவர்களின் பிறந்த நாளான மீலாதுன் நபி விழாவை முன்னிட்டு எனது வாழ்த்தைத் தெரிவிப்பதில் மகிழ்ச்சியடைகிறேன். பல்லின, பல்கலாசார, பல்சமயங்களைச் சேர்ந்தவர்கள் வாழும் நம்நாட்டில் தேசிய ஐக்கியம் மற்றும் நல்லிணக்கத்துக்கான அடித்தளமாக விளங்கும் சமாதானத்தையும் ஐக்கியத்தையும் வலியுறுத்திய நபிகளாரின் போதனைகள் மீது மக்கள் கவனம் செலுத்துவதற்கு இது ஒரு நல்ல சந்தர்ப்பமாகும்.

- இவ்வாறு ஜனாதிபதி மைத்திரிபால சிறிசேன தனது மீலாதுன் நபி விழா வாழ்த்துச் செய்தியில் தெரிவித்துள்ளார்.

அந்த வாழ்த்துச் செய்தியில்-

மோசமான எதிரிகளுடனும் கூட நபிகளார் நடந்து கொண்ட விதம் அவரைப் பின்பற்றுகிறவர்களுக்கு ஓர் உயர்ந்த முன்மாதிரியாகும். மக்கா வெற்றியின்போது அதிகாரத்தின் உச்சத்திலிருந்த நபிகளார் 'மனிதனுக்கும் மனிதனுக்கும் இடையிலான அனைத்து வேறுபாடுகளையும், மனிதனுக்கும் மனிதனுக்கும் இடையிலான அனைத்து வெறுப் புணர்வுகளையும் இதோ எனது காலின் கீழிட்டு மிதிக்கிறேன்' எனப் பறை சாற்றினார். அவர் பறைசாற்றிய உலகளாவிய சகோதரத்துவக் கொள்கையும் மனித சமத்துவக் கோட்பாடும் மனித சமூக மேம்பாட்டுக்கு மிகப்பெரும் பங்களிப்பாகத் திகழ்கிறது.

முப்பது வருட இன முரண்பாட்டிலிருந்து மீண்டு வந்து கொண்டிருக்கும் நாம், ஜனநாயகம் மற்றும் நல்லாட்சி வழியில் தற்போது முன்னேறி வருகிறோம். முஹம்மது நபியுடையவும் ஏனைய சமயத் தலைவர்களுடையவும் போதனைகளுக்கேற்ப மக்கள் மத்தியில் சமாதானத்தையும் ஐக்கியத்தையும் உறுதி செய்யும் ஒரு நல்லிணக்க செயன்முறையை நாம் ஆரம்பித்துள்ளோம்.

சகிப்புத்தன்மை, பரஸ்பர புரிந்துணர்வு மற்றும் சமயக் குழுக்களுக்கிடையிலான கூட்டுறவு என்பன இலங்கையை ஓர் அபிவிருத்தியடைந்த தேசமாக மேம்படுத்துவதற்குப் பங்களிப்புச் செய்யும். மீலாதுன் நபி விழா சமாதானத்தையும் சமூக ஐக்கியத்தையும் வலுப்படுத்துவதற்கான ஒரு சந்தர்ப்பம் என்ற வகையில் இந்த உயர்ந்த இலக்கை நோக்கிய எமது முன்னேற்றத்தைத் துரிதப்படுத்துவதற்கு எமக்கு ஒரு சிறந்த வாய்ப்பை வழங்கும்.

உங்கள் அனைவருக்கும் மகிழ்ச்சிகரமான மீலாதுன் நபி வாழ்த்துக்கள் - என்றுள்ளது. (இ)

நபிகளாரின் நற்போதனையின்படி நாமும் வாழ்ந்து காட்டுவோம்

மீலா துன் நபி விழாவையொட்டி சம்பந்தன்

கொழும்பு, டிசெ.11

முஸ்லிம்களின் முக்கிய தினங்களில் ஒன்றான முஹம்மது நபி (ஸல்) அவர்களின் பிறந்தநாளை நினைவுகூரும் மீலா துன் நபி விழாவை முன்னிட்டு இலங்கைவாழ் முஸ்லிம் மக்கள் அனைவருக்கும் எனது மனமார்ந்த வாழ்த்துக்களைத் தெரிவிப்பதில் மகிழ்ச்சியடைகிறேன்.

- இவ்வாறு எதிர்க்கட்சித் தலைவரும் கூட்டமைப்பின் தலைவருமான இரா.சம்பந்தன் தமது மீலாதுன் நபி விழா வாழ்த்துச் செய்தியில் குறிப்பிட்டுள்ளார்.

அவரது வாழ்த்துச் செய்தியில் கூறப்பட்டுள்ளதாவது:-

முஸ்லிம்களின் நாட்காட்டியில் மீலா துன் நபி தினம் மிகமுக்கிய இடம் வகிக்கின்றது. இன்றைய தினத்தில் அமைந்துள்ள உத்தமநபிகள் முஹம்மது (ஸல்) அவர்களின் பிறந்த தினத்தை உலகவாழ் முஸ்லிம்கள் வெகுவிமரிசையாக நினைவு கூர்ந்து வருகின்றனர். நபிகள் நாயகம் (ஸல்) அவர்களின் நற்போதனைகளில் அனைத்தினமக்களிடையேயும் சாந்தியும் சமாதானமும் ஏற்படுவதன் முக்கியத்துவம் பற்றியவை மிக முக்கியமானவையாகும். அன்னாரதுவாழ்க்கை முறையானது ஒற்றுமை மற்றும் சகோதரத்துவம் என்பவற்றினை அடிப்படையாகக் கொண்டு காணப்பட்டதுடன், கருணை, இரக்கம், பொறுமை மற்றும் சமத்துவம் என்பவற்றின் முக்கியத்துவம் பற்றியும் எடுத்துக் கூறினார். முஹம்மது நபி (ஸல்) அவர்கள், தாம் போதித்த எளிமையான வாழ்க்கை முறைபற்றிய எண்ணக் கருவைதமது செயல் முறை வாழ்விலும் செய்து காட்டினார்.

இனங்களுக்கிடையே நல்லிணக்கத்தையும் ஒற்றுமையையும் ஏற்படுத்துவதில் முஹம்மது நபி (ஸல்) அவர்களின் வழிகாட்டல்கள் மிகவும் இன்றியமையாதவையாகும். எனவே இலங்கைவாழ் மக்களாகியநாம் அனைவரும் எமது எதிர்காலச் சந்ததியினருக்கு ஓர் அழகானதேசத்தைக் கட்டியெழுப்பும் இம்முயற்சியில் அன்னாரது போதனைகளை எமதுவாழ்க்கையிலும் எடுத்து நடப்பதற்கு வாய்ப்புக்கிட்டவேண்டுமெனநான் பிரார்த்திக்கின்றேன். - என்றுள்ளது. (இ)

தரம் 6 இற்கு அனுமதி: யாழ். இந்துவின் வெட்டுப் புள்ளி 160

யாழ்ப்பாணம், டிசெ.11

தரம் 5 புலமைப்பரிசில் பரீட்சையில் சித்தியடைந்த மாணவர்களை தரம் 6 இற்கு யாழ். இந்துக் கல்லூரியில் அனுமதிப்பதற்கான வெட்டுப் புள்ளி 160 ஆகும்.

நேற்றைய 'காலைக்கதிர்' 2 ஆம் பக்கத்தில் வெளியான செய்தியில் அந்தக் கல்லூரிக்கான வெட்டுப்புள்ளி 155 என வெளியாகியிருந்தது. அது தவறாகும். (இ

வலுவடைந்து வரும் 'வர்தா' புயல்

கொழும்பு, டிசெ.11

இலங்கையின் தென்கிழக்குத் திசையில் திருகோணமலையிலிருந்து சுமார் ஆயிரத்து 100 கிலோ மீற்றர் தொலைவில் நிலை கொண்டுள்ள 'வர்தா' புயல் மேலும் வலுவடைந்து வருவதாகத் தெரிவிக்கப்பட்டுள்ளது.

வானிலை அவதான நிலையம் இந்தத் தகவலை வெளியிட்டுள்ளது.

இலங்கையின் வடமேல் மாகாணப் பகுதியை நோக்கி 'வர்தா' நகர்வதால், புத்தளத்திலிருந்து கொழும்பு, காலி, அம்பாந்தோட்டை, பொத்துவில் வரை கடல் பகுதியில் மழை பெய்யும் என்றும் தெரிவிக்கப்படுகிறது.

இதேவேளை, வங்கக் கடலில் உருவாகியுள்ள 'வர்தா' புயல்குறித்துதகவல்வெளியிட்டுள்ள சென்னை வானிலை ஆய்வு மையம் -

தென்கிழக்கு வங்கக் கடல் பகுதியில் நிலை கொண்டிருந்த 'வர்தா' புயல் நேற்றுக் காலைவிசாகப்பட்டினத்திற்கு தென்கிழக்கே 990 கி.மீ. தூரத்தில் நிலை கொண்டிருந்தது என்றும், இது கடந்த 2 நாள்களாக மணிக்கு 2 கி.மீ. தூரத்தில் மட்டுமே மெதுவாக நகர்ந்து வருகிறது என்றும் குறிப்பிட்டுள்ளது.

இந்தப்புயல்நாளைமாலை கர்நாடகத்தின் நெல்லூருக்கும் காக்கிநாடாவுக்கும் இடையேகரையைக்கடக்கும் என்றுஎதிர்பார்க்கப்படுகிறது. கரையைக் கடக்கும் முன் இந்தப் புயல் சற்று வலுவிழக்கும் என்றும் எதிர்பார்க்கப்படுகிறதுஎனஅந்தமையம் தகவல்வெளியிட்டுள்ளது.(இ

இ.போ.ச - தனியார் போக்குவரத்து சாரதி - நடத்துநர்கள் கைகலப்பு

தனியார் பஸ் நடத்துநர் காயம், இ.போ.ச சாரதி கைது

கோண்டாவில் டிப்போவுக்கு அண்மையில் நேற்று சனிக்கிழமை இலங்கை போக்குவரத்துச் சபை - தனியார் பஸ் சாரதி மற்றும் நடத்துநர்களுக்கிடையே ஏற்பட்ட முரண்பாடு கைகலப்பில் முடிந்ததாக தெரிவிக்கப்படுகின்றது.

இந்தச் சம்பவத்தில் தனியார் பஸ் நடத்துநர் ஒருவர் காயமடைந்த நிலையில் சிகிச்சைக்காக யாழ்.போதனா வைத்தியசாலையில் சேர்க்கப்பட்டுள்ளார்.

நேற்று சனிக்கிழமை காலை புன்னாலைக்கட்டுவனிலிருந்து யாழ்ப்பாணம் நோக்கிச் சென்ற தனியார் பஸ் கோண்டாவில் டிப்போ வாசலில் மறித்து அதில் நின்ற பயணிகளை ஏற்றியது.

இதனால், கோண்டாவில் டிப்போ சாரதிகளும் நடத்துநர்களும் அந்த தனியார் பஸ் சாரதி மற்றும்நடத்துநருடன்தர்க்கத்தில் ஈடுபட்டனர் என்றும் தர்க்கம் முற்றியதில் தனியார் பஸ் நடத்துநர் தாக்கப்பட்டார் என்றும் கூறப்படுகின்றது.

இதனால்அப்பகுதியில்பதற்றமான சூழல் ஏற்பட்டது. இதனையடுத்து கோப்பாய் பொலிஸ் நிலையத்தில் செய்யப்பட்ட முறைப்பாட்டுக்கமைய அங்கு சென்ற பொலிஸார் கோண்டாவில் டிப்போ சாரதி ஒருவரைக் கைது செய்தனர் என்றும் தெரியவருகின்றது. (மு)

தென்னிலங்கையில் இடம்பெற்ற 3 விபத்துக்களில் நால்வர் பலி

கொழும்பு, டிசெ.11

தென்னிலங்கையில் நேற்று சனிக்கிழமை இடம்பெற்ற மூன்று விபத்துக்களில் நால்வர் உயிரிழந்துள்ளனர்.

கேகாலை - அவிசாவளை பிரதான வீதியின் கஹடகஸ் தென்னபிரதேசத்தில்இடம்பெற்ற வாகன விபத்தில் இருவர் உயிரிழந்தனர்.

ஓட்டோவும் லொறியும் பார ஊர்தியும் நேருக்கு நேர் மோதியதில் இந்த விபத்து ஏற்பட்டுள்ளது. ஓட்டோவில் பயணித்த நான்கு பேர் படுகாயமடைந்து கரவனெல்ல வைத்தியசாலையில்சேர்க்கப்பட்டனர். இவர்களில் இருவர் பின்னர் உயிரிழந்தனர்.

தெஹியோவிற்ற மற்றும் பொரலங்கட ஆகிய பிரதேசங்களைச் சேர்ந்த 38 மற்றும் 58 வயதான நபர்களே உயிரிழந்தனர்.

மாதம்பை பிரதேசத்தில் மோட்டார் சைக்கிள் ஒன்று கட்டுப்பாட்டை இழந்து மதில் ஒன்றின் மீது மோதியதால் ஏற்பட்ட விபத்தில் இளைஞர் ஒருவர் பலியாகியுள்ளார்.

இந்த விபத்தில் புத்தளம் 3 ஆம் கட்டைப் பிரதேசத்தைச் சேர்ந்த 18 வயதான இளைஞரே பலியானார்.

மேலும், பாதுக்க - லியன்வல பிரதேசத்தில் ரயில் கடவையில், மோட்டார் சைக்கிள் ஒன்று ரயிலுடன்மோதியதில்பெண்ணொருவர் உயிரிழந்தார்.

கொழும்பு கோட்டையில் இருந்து அவிசாவளை நோக்கிச் சென்ற ரயிலிலேயே மோட்டார் சைக்கிள் மோதி இந்த விபத்து ஏற்பட்டுள்ளதாகத் தெரிவிக்கப்படுகின்றது. (மு)

சாவகச்சேரியில் போதை ஒழிப்பு விழிப்புணர்வு

தென்மராட்சி பிரதேச செயலகத்தின் அனுசரணையுடன்சாவகச்சேரிப் பிரதேசத்தில் சரசாலை உதயநிலா விளையாட்டுக் கழகத்தினரின் ஏற்பாட்டில்போதைப் பொருள் பாவனை ஒழிப்பு விழிப்புணர்வு நிகழ்வு இன்று ஞாயிற்றுக்கிழமை முற்பகல் 11 மணிக்கு இடம்பெறும்.

'போதையிலிருந்து எதிர்கால சந்ததியை மீட்போம்' எனும் தொனிப்பொருளில் இடம்பெறவுள்ள இந்த விழிப்புணர்வு ஊர்வலத்தில் அனைவரையும் கலந்துகொண்டு ஒத்துழைப்பும், ஊக்கமும் அளிக்குமாறு உதயநிலா விளையாட்டுக் கழகத்தினர் கேட்டுக்கொண்டுள்ளனர்.

இந்த விழிப்புணர்வுநிகழ்வின் நோக்கம் எதிர்கால சந்ததியினரைப்போதையின்பிடியிலிருந்து விடுவித்து எமது கலாசாரத்தைப் பாதுகாப்பதே என ஏற்பாட்டாளர்கள் தெரிவித்தனர். (இ-7)

விஸ்டம் தொழில்நுட்பக் கல்லூரி
இல.63, சிவன் வடக்கு வீதி, வண்ணார்ப்பண்ணை, யாழ்ப்பாணம்.
021 221 7860, 077 248 7774
யாழ்ப்பாணத்தில் க.பொ.த உயர்தரப் பிரிவு தொழில்நுட்பப் பாடங்களுக்கு சிறப்பாக இயங்கி வரும் கல்வி நிறுவனம். பொறியியல் தொழில்நுட்பம், உயிர் முறைமைகள், தொழில்நுட்பம் பாடங்களுக்கு மிகச்சிறந்த விரிவுரைகளும் செயல்முறை வகுப்புகளும் நடைபெற்று வருகின்றன. மாணவர்கள் இறுதிப் பரீட்சையில் சிறந்த பெறுபேறுகளை பெறுகின்றனர் என்பது குறிப்பிடத்தக்கது.
சரியான வழியைத் தெரிவு செய்து NVQ மட்டநிலை ஊடாக தொழில் நுட்பவியல் பட்டமொன்றுக்கான சந்தர்ப்பத்தைப் பெற்றுக்கொள்ளுங்கள்.

வெல்லுங்கள் பரிசு- Rs.20,000
? குறியினால் காட்டப்பட்டுள்ள சதுரத்தினுள் வர வேண்டிய மிகச் சரியான கோலத்தை (a), (b), (c), (d) ஆகிய உருவங்களில் இருந்து தெரிவு செய்க.
(a) (b) (c) (d)
போட்டியில் பங்குபற்ற உங்கள் விடை, முழுப்பெயர், முகவரி என்பவற்றை 759520941 என்ற இலக்கத்துக்கு SMS அனுப்பவும்.
வெற்றியாளர்களுக்கு 5 கணினி கற்கைநெறிகளை கற்பதற்கான Rs.20,000 பெறுமதியான 5 Vouchers
பரிசுகளை வழங்குவது கல்வியங்காட்டில்
MCAI CAMPUS
Supported by Jaffna Computer Society
Phone :-759520941, 0212219464 Web : www.mcai.edu.lk

விகாரை அமைக்கும் விடயத்தில்

மக்களுக்குப் பிரச்சினை இல்லை அரசியல்வாதிகளுக்கே சிக்கல்!

முல்லைத்தீவு, டிசெ.11

விகாரைகள் அமைப்பதில் மக்களுக்குப் பிரச்சினைகள் இல்லை, அரசியல்வாதிகளுக்கே பிரச்சினை.அவர்கள்அதனைச் சிக்கலாக்கிப் பெரிது படுத்துகின்றனர்.

தமிழ் மக்களால் கொழும்பில் கோவில் கட்ட முடியும் என்றால், முல்லைத்தீவு கொக்கிளாயில் விகாரை அமைப்பதில் என்ன பிரச்சினை உள்ளது.

- இவ்வாறு வடக்கு மாகாண ஆளுநர் ரெஜினோல்ட் குரே கேள்வி எழுப்பியுள்ளார்.

முல்லைத்தீவுக்கு நேற்று முன்தினம் விஜயம் செய்த ஆளுநர், ஊடகவியலாளர்களிடம் கருத்துத் தெரிவிக்கும் போதே இவ்வாறு குறிப்பிட்டுள்ளார்.

இந்த விடயம் தொடர்பாக அவர் மேலும் தெரிவித்துள்ளவை வருமாறு:-

வேறு ஒருவரின் காணியில் மக்கள் இல்லாத இடத்தில் விகாரை நிர்மாணிக்கப்பட்டால் அது குற்றம்தான். வேறு ஒருவருடைய காணியில் அனுமதியின்றி விகாரை அமைக்க முடியாது.

இந்த நாட்டில் யாருக்கும் கோவில் கட்ட முடியும், பள்ளிவாசல் கட்ட முடியும். அது அவர்களின் விருப் பம். இது அனைவருக்கும் தெரிந்த விடயம். இந்த நிலையில், விகாரை தொடர்பான பிரச்சினை மக்களுக்கு இல்லை. அரசியல்வாதிகளுக்கே உள்ளது.- என்றார்.

இதேவேளை, 2009 ஆண்டு யுத்தம் முடிவுக்குக்கொண்டுவரப்பட்ட நிலையில் கொக்கிளாய் பிரதேசத்தில் இடம் பெயர்ந்த மக்கள் 2010 ஆம் ஆண்டு செப்ரெம்பர் மாதம் மீள்குடியேற்றம் செய்யப்பட்டனர். இதன் போது விகாரை அமைப் பதற்கான காணி என்று தெரிவித்து குறித்த பிக்கு குறித்த காணியில் மக்களை மீள்குடியேற்ற அனுமதிக்கவில்லை.

இந்த நிலையில் இதனைத் தொடர்ந்து அந்தக் காணியின் உரிமையாளரின் மூத்த மகனான 52 வயதுடைய திருஞானசம்பந்தர் மணிவண்ணதாஸ்

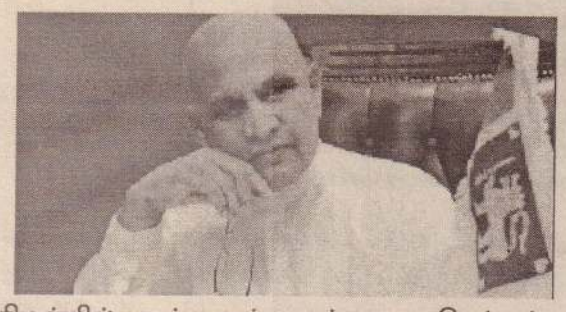

நீதிமன்றில் வழக்கு தாக்கல் செய்திருந்தார். எனினும் குறித்த காணி உரிமையாளரின் காணிப்பத்திரம் பெயர் மாற்றம் செய்யப்பட வேண்டும் என்று தெரிவித்து வழக்குத் தள்ளுபடி செய்யப்பட்டது. எனினும், முல்லைத்தீவு கொக்கிளாயில் விகாரை அமைக்கும் பணிகள் இரவு பகலாக தொடர்கின்றமை குறிப்பிடத்தக்கது. (ஐ-81)

பொதுமக்களின் சொந்தக் காணிகளை மீள வழங்குவதே அரசின் நோக்கம்

வடக்கு மாகாண ஆளுநர் இப்படியும் தெரிவிப்பு

முல்லைத்தீவு, டிசெ.11

பொது மக்களின் சொந்தக் காணிகளை மீளவழங்குவதே அரசின் நோக்கம். கடந்த கால யுத்தம் காரணமாகவே பொதுமக்களின் காணிகளை இராணுவம் கைப்பற்றியிருந்தது. யுத்தம் நிறைவடைந்த நிலையில் காணிகளை மக்களிடம் மீளக்கையளிப்பதே அரசின் நோக்கம்.

-இவ்வாறு வடக்கு மாகாண ஆளுநர் ரெஜினோல்ட் குரே தெரிவித்துள்ளார்.

நேற்று முன்தினம் முல்லைத்தீவில் காணிப்பிரச்சினை தொடர்பில் மக்களுக்கும் வடமாகாண ஆளுநர் ரெஜினோல்ட் குரேக்கும் இடையில் கலந்துரையாடல் இடம்பெற்றது. கலந்துரையாடலின் பின்னர் ஊடகவியலாளர்களுக்கு கருத்து தெரிவித்த போதே அவர் இவ்வாறு குறிப்பிட்டார்.

இந்த விடயம் தொடர்பாக அவர் மேலும் தெரிவித்துள்ளவை வருமாறு:-

முல்லைத்தீவு மாவட்டத்தில் இடம்பெற்ற காணிப் பிரச்சினை தொடர்பான கலந்துரையாடலில் இராணுவத்தால் அபகரிக்கப்பட்ட தமது காணிகள் தொடர்பில் அதிகமான முறைப்பாடுகளை காணி உரிமையாளர்கள் முன்வைத்துள்ளனர்.

இதேவேளை, தொடர்ந்தும் இராணுவத்தால் மக்களுக்கு வீடுகள்அமைத்துக்கொடுப்பதற்கு நடவடிக்கைகள்மேற்கொள்ளப்பட வுள்ளன.

யாழ்ப்பாணத்தில் நலன்புரி நிலையங்களில் வாழ்ந்து வரும் சிலருக்கு ஆரம்ப காலங்களில் இருந்து சொந்த காணிகளே இருக்கவில்லை. தற்போது அரசு காணிகளை வழங்கி வருகிறது.- என்றார். (ஐ-81)

'பாடிப்பறந்த குயில்கள்' அறிமுக விழா

யாழ்ப்பாணம்,டிசெ.11

கவிஞர் ச.முருகையாவின் ' பாடிப்பறந்த குயில்கள் ' எனும் நூல் அறிமுகவிழா இன்று ஞாயிற்றுக்கிழமை பிற்பகல் 2.30 மணியளவில் வண்ணைப்பெருமாள் கோவிலின் முன்பாக அமைந்துள்ள விநாயகர் மணி மண்டபத்தில் நடைபெறும்.

யாழ். பல்கலைக்கழக முன்னாள் துணை வேந்தர் பேராசிரியர் என்.சண்முகலிங்கன் தலைமையில் இடம் பெறவுள்ள இந்த நிகழ்வில் நூலின் மதிப்பீட்டுரையையும், நூல் வெளியீட்டையும் பேராசிரியர் எஸ். சிவலிங்கராசாவும் நயப்புரையை எழுத்தாளர் செ.ஜோசப் பாலாவும் வழங்குவர். (இ-7)

ஏன் படம் எடுக்கிறீர்கள்?

வவுனியா, டிசெ.11

காணாமற் போன உறவுகள் நேற்று வவுனியாவில்ஆர்ப்பாட்டம் நடத்தியபோது புலனாய்வாளர்கள் புகைப்படம் எடுத்தனர் என்று ஆர்ப்பாட்டத்தில் ஈடுபட்டோர் விசனம் தெரிவித்துள்ளனர்.

இவ்வாறு ஆர்ப்பாட்டத்தைப் புலனாய்வாளர்கள் புகைப்படம் எடுப்பது அச்சுறுத்தல் ஏற்படுத்தும் விதமாக உள்ளது என்று அவர்கள் தெரிவிக்கின்றனர். ஆர்ப்பாட்டத்தில்கலந்து கொண்டவர்களையும், அவர்கள் தாங்கியிருந்த சுலோக அட்டைகளையும் புகைப்படம் எடுத்துள்ளனர்என்றுவிசனம் தெரிவித்துள்ளனர். நல்லாட்சி அரசிலும் புலனாய்வாளர்களின் அச்சுறுத்தல் தொடர்கிறது என்று காணாமற்போனவர்களின் உறவுகள் குற்றம்சாட்டியுள்ளனர். (ஐ-100)

காணாமற் போனோரின் உறவுகள் அமைதி ஊர்வலம்

வவுனியா, டிசெ.11

காணாமற் போனவர்களின் உறவுகளால் மனித உரிமைகள்தினத்தை முன்னிட்டு வவுனியாவில் நேற்று அமைதி ஊர்வலம் ஒன்று நடத்தப்பட்டது.

வவுனியா, கந்தசுவாமி ஆலய முன்றிலில் ஆரம்பித்த இந்த அமைதி ஊர்வலம் நகர வீதி வழியாகச் சென்று சுவர்க்கா விருந்தினர் விடுதியை அடைந்தது.

அங்கு காணாமற் போனவர்களின் விடுதலைக்காகவும், அவர்களை கண்டு பிடிப்பதற்காகவும் அரசை வலியுறுத்தி மேற்கொள்ள வேண்டிய நடவடிக்கைகள் குறித்துக் கலந்துரையாடல் இடம்பெற்றது.

இந்த ஊர்வலத்தில் ஈடுபட்டவர்கள், அரசேகாணாமல் ஆக்கப்பட்டவர்களுக்கு பொறுப்புக் கூறு, இறுதிப் போரில் சரணடைந்தவர்களின் உண்மை நிலை என்ன, இரகசிய முகாம்களை அம்பலப்படுத்து, தமிழ் மக்களின் அரசியல் உரிமையை ஏற்றுக் கொள் என்று எழுதப்பட்ட சு லோக அட்டைகளை ஏந்தியிருந்தனர்.

(ஐ-100)

இல்லங்களுக்கான அதிசிறந்த நவீன கூரைத் தெரிவுகள்...

சியன
யாழ்ப்பாணம்

இல்லங்களுக்கான நவீன கூரைத் தெரிவுகள்...

100%
சூழலுக்கு
பாதிப்பற்றது

அனைத்து விதமான கொள்வனவுக்கும் 10% வரை விலைக்கழிவு

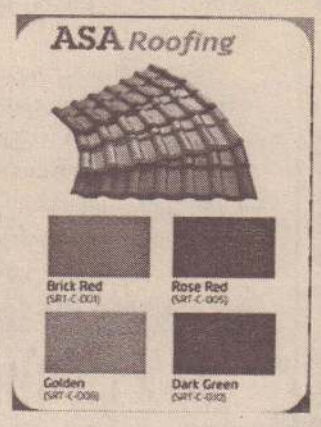

■ அதி உன்னத தரம்
■ இலகுவான உபயோகம்
■ பொருத்தமான ஒலிக் கட்டுப்படுத்தி
■ உச்ச வெப்பம் மற்றும் குளிரைக் கட்டுப்படுத்தல்
■ நீண்டகாலப்பாவனை
■ அதிக பாரம் மற்றும் அழுத்தத்தகைத் தாங்கும் சக்தி

(C/133)

Hospital Road, Jaffna. (வேம்படி சந்திக்கு அருகில்) 077 949 4200 jaffnasiyana

நமது பார்வை

உண்மை - நேர்மை - பக்கம் சாராமை
ஆசிரியபீடம்: 30, கல்லூரி வீதி, யாழ்ப்பாணம்
செய்தி: 021 222 3000, editor@kalaikkathir.lk
தொலைநகல் (fax): 021 221 9440, ads@kalaikkathir.lk
விளம்பரம்/விநியோகம்: 021 222 2600

கைது செய்யப்படுவோருக்கான இம்சைகளைத் தடுக்கும் மார்க்கம்

இலங்கையில் நல்லாட்சி அரசு அதிகாரத்துக்கு வந்த பின்னரும், கைது செய்யப்படுவோர், தடுப்புக்காவலில் வைக்கப்படுவோர் இம்சைப்படுத்தப்படுவதும், சித்திரவதை செய்யப்படுவதும் தொடரவே செய்கின்றன.

இவ்வாறு, தவறிழைப்போரைச் சட்டத்தின் முன் கொண்டு வந்து உரிய தண்டனை பெற்றுக்கொடுப்பதில் இன்னும் சிரத்தை காட்டப்படவில்லை.

- இப்படி ஓர் அவதானிப்பை சித்திரவதைக்கு எதிரான ஐ.நா. குழு இலங்கை தொடர்பான தனது அறிக்கையில் வெளிப்படுத்தி உள்ளது.

இலங்கை நிலைமை தொடர்பாக கடந்த மாதம் ஜெனீவாவில் தாம் நடத்திய ஆய்வுகள், விசாரணைகளின் பின்னர் அது வெளியிட்டுள்ள பெறுபேற்று அறிக்கையிலேயே இந்த விடயம் சுட்டிக்காட்டப்பட்டிருக்கின்றது.

கைதிகள் கொடுமைப்படுத்தப்படல், சித்திரவதைக்கு உள்ளாதல் போன்றவற்றைத் தடுப்பதற்குப் புதிய இலங்கை அரசு காத்திரமாக எதையும் செய்யவில்லை என்று அந்தக் குழு தெரிவிக்கும் கருத்தை சர்வதேச மன்னிப்புச் சபையும் பகிர்ந்துகொண்டிருக்கின்றது.

ஆள்கள் காணாமலாக்கப்படும் சம்பவத்தின் சூத்திரதாரிகள் சட்டவிலக்களிக்கப்பட்டு, பாதுகாக்கப்பட்டு, சுதந்திரமாகத் திரிகின்ற நிலைமை இந்த அரசின் கீழும் தொடர்கின்றமை தொடர்பில் சித்திரவதைக்கு எதிரான ஐ.நா. குழுவும் சர்வதேச மன்னிப்புச் சபையும் விசனம் தெரிவித்திருக்கின்றன.

தடுப்புக் காவல் கைதிகள் இம்சைப்படுத்தப்படுகின்றமையைக் கட்டுப்படுத்துவதற்கு, தடுப்புக்காவல் இடங்களில் எல்லாம் கண்காணிப்புக் கமெராக்களைப் பொருத்துமாறு ஐ.நா. குழு, இலங்கை அரசுக்குப் பரிந்துரை செய்திருக்கின்றது.

ஐ.நா. குழுவின் இந்தப் பரிந்துரை வெளியாவதற்கு முன்னரே தற்போதைய இலங்கை அரசு இது குறித்துப் பிரஸ்தாபித்திருந்தமை குறிப்பிடத்தக்கது.

சில மாதங்களுக்கு முன்னர், புசல்லாவை பொலிஸ் நிலையத்தில் தடுத்து வைக்கப்பட்டிருந்த தமிழ் இளைஞன் ஒருவன், மர்மமான முறையில் மரணமானமையை அடுத்து அந்த விடயம் பூதாகரமான சர்ச்சையாக உருவெடுத்தது.

சில தினங்கள் கழித்து அதேபோன்று மாத்தறைச் சிறைச்சாலையிலும் கைதி ஒருவர் மர்மமான முறையில் மரணமானார்.

இந்தச் சம்பவங்களைத் தொடர்ந்து எழுந்த நெருக்கடிகளையடுத்து நிலைமையைச் சமாளிக்க சட்டம், ஒழுங்கு அமைச்சர் சாகல ரட்ணாயக்கா ஓர் அறிவிப்பை விடுத்தார்.

பொலிஸ் நிலையங்கள் மற்றும் சிறைச்சாலைகளில் சி.சி.டி.வி. (கண்காணிப்பு) கமெராக்களைப் பொருத்துவது தொடர்பான சட்ட ஏற்பாடுகள் மற்றும் வசதிகள் குறித்து ஆராயுமாறு, தான் தமது அதிகாரிகளுக்கு உத்தரவிட்டுள்ளார் என அவர் அறிவித்தார்.

இவ்வாறு பொலிஸ் நிலையங்கள் மற்றும் சிறைச்சாலைகளில் கண்காணிப்புக் கமெராக்கள் பொருத்துவதன் மூலம் எத்தகைய குற்றச் செயல்கள் அங்கு நடந்தாலும், அவற்றைக் கண்டுபிடிக்கக் கூடிய நிலை உருவாகும் என்றும் அவர் அப்போது குறிப்பிட்டிருந்தார்.

ஆக, இப்போது ஐ.நா. குழு சொல்லும் பிரச்சினையையும், அதற்கான தீர்வையும் இலங்கையின் சட்ட, ஒழுங்கு அமைச்சர் ஏற்கனவே சொல்லிவிட்டார்.

இது விடயத்தில் நோயைக் கண்டறிந்து, சரியான மருந்தையும் அடையாளம் கண்டவர்களால் இதுவரை உரிய சிகிச்சை அளிக்கமுடியவில்லை என்பதுதான் வேதனைக்குரியது.

ஐ.நா. குழு இப்போது குறிப்பிட்டுள்ள விடயம் புதியதல்ல. காலம் காலமாக இலங்கைத் தரப்பு மீது சுமத்தப்பட்டுவரும் குற்றச்சாட்டுக்களுள் இதுவும் ஒன்று.

நாட்டில் சட்டத்தையும், ஒழுங்கையும் பேணவேண்டிய தரப்பினரே இந்தக் குற்றத்தை இழைத்து வருகின்றமை பெரும் வேதனைக்குரிய விடயம்.

பொலிஸார், புலனாய்வு அதிகாரிகள், சிறைச்சாலை அதிகாரிகள் என்று நீதித்துறையுடன் சம்பந்தப்பட்டோரே இத்தகைய துஷ்பிரயோகங்களின் சூத்திரதாரிகள் என்பதும் கவலைக்குரிய அம்சம்.

நீதித்துறை உயரதிகாரிகள் - குறிப்பாக நீதிவான்கள், நீதிபதிகள் போன்றோரும், நீதிச்சேவை ஆணைக்குழுவும் இத்தகைய அத்துமீறல்கள்தங்களின் நியாயாதிக்கத்துக்கு உட்பட்ட விடயங்களிலேயே - தங்களின் கட்டுப்பாட்டுப் பணிக்குரிய விடயங்களிலேயே - இடம்பெறுகின்றன என்பதை உணரும் நிலை வருமானால், அவற்றைக் கட்டுப்படுத்துவது மேலும் சுலபமாகும்.

ஆகவே, சித்திரவதைக்கு எதிரான ஐ.நா. குழு போன்றவை, இத்தகைய குற்றங்களுக்குப் பொறுப்பானவர்கள் விடயத்தில் வெறுமனே அரசையும், அதன் தலைமைத்துவத்தையும் நிர்வாக அதிகாரிகளையும் சாடுகின்ற அறிக்கைகளை வழமைபோல் விடுத்துக்கொண்டிருப்பதால் உரிய பலன் கிடைக்கப்போவதில்லை.

இத்தகைய விடயங்களில் நீதி நிலைநாட்டப்படுவதற்கு கட்டாயப் பொறுப்புடைய நீதிமன்றங்களின் செயற்றிறனின்மையையும் ஒரு பிடி பிடிக்கவேண்டும். அவை, தம் பொறுப்பு உணர்ந்தால், இத்தகைய விடயங்களில் அரைவாசிக் கிணற்றைத் தாண்டுவதற்கு வழி பிறந்துவிடும்.

வடமாகாண சபைக்கு வருகிறது 2017 இல் மீன்பிடி நியதிச்சட்டம்

வடக்கு மீன்பிடி அமைச்சர் டெனிஸ்வரன்

யாழ்ப்பாணம், டிசெ.11

எமது மீனவர்களது பிரச்சினைகள் தீர்க்கப்படவேண்டும். அத்தோடு எமது கடல்வளம் பாதிக்கப்படாமல் காக்கப்படவேண்டும். இவ்வாறான நடவடிக்கைகளை நாம் சரியாகச் செயல்படுத்தவேண்டுமானால் வடக்கு மாகாணத்தில் மீன்பிடிக்கான அதிகாரசபை உருவாக்கப்படவேண்டும் .

மீன்பிடி அமைச்சுக்கான நியதிச்சட்டத்தை அடுத்த 2017 ஆம் ஆண்டு நான் எனது அமைச்சினூடாக உருவாக்கவுள்ளேன். ஆகவே, அந்தவகையாக ஓர் அதிகாரத்தை எடுத்துக் கொண்டு நமது மீனவ சமூகங்களின் வாழ்வாதாரத் தையும் உயர்த்துவதோடு எமது கடல் வளத்தை மேலும் அழிவடையாமல் பாதுகாக்கும் சகல நடவடிக்கைகளையும் மேற் கொள்ளமுடியும்.

இவ்வாறு வடக்கு மாகாண வடக்கு மீன்பிடி அமைச்சர் பா.டெனிஸ்வரன் தெரிவித்துள்ளார்.

வடமாகாண மீன்பிடி அபிவிருத்திக்கான இணை முகாமைத்துவ செயற்பாட்டின் அங் குரார்ப்பண நிகழ்வு கடந்த வியாழக்கிழமை யாழ். ரில்கோ விருந்தினர் விடுதியில் நடை பெற்றது.

இந்த நிகழ்வில் அமைச்சர் உரையாற்றும்போதே மேற்கண்ட விடயத்தைத் தெரிவித்தார்.

வடமாகாண மீன்பிடி அமைச்சு, வடமாகாண கடற் தொழிலாளர் இணையம், தேசிய மீனவ ஒத்துழைப்பு இயக்கம் ஆகியவற்றின் ஏற் பாட்டில் இந்த நிகழ்வு இடம் பெற்றது.

இந்த நிகழ்வில் மீனவர்கள் எதிர்நோக்கும் பிரச்சினைகள் மற்றும் அதற்கு எடுக்கப்பட வேண்டிய நடவடிக்கைகள் தொடர்பாகக் கலந்துரையாடப் பட்டது.

இந்தச் செயலமர்வில் இந்திய இழுவைப் படகுகளின் வருகையால் வடபுல மீனவர்கள் எதிர்நோக்கும் பிரச்சினைகள், தென்னிலங்கை மீனவர் ஆக்கிரமிப்பு, உள்ளூர் சட்டவிரோத மீன்பிடி பிரச்சினைகள், மீனவர்களின் காணி விடுவிப்பு போன்ற பல்வேறு விடயங்களை உள்ளடக்கி அதில் மீனவ சங்கங்களின் பிரதிநிதிகளின் பங்களிப்புக்கள், பொறுப்புக்கள் தொடர்பாகத் தயாரிக்கப்பட்ட கையேடு ஒன்றும் வெளியிடப்பட்டிருந்தது.

மீனவர்களின் பிரச்சினைகள் தொடர்பாக மீனவ சங்கத் தலைவர்கள், சமூக மட்ட அமைப்புக்களின் பிரதிநிதிகளின் கருத்துரைகளும் இடம் பெற்றன.

அதனைத் தொடர்ந்து வடமாகாண மீன்பிடி அபிவிருத்திக்கான இணை முகாமைத்துவ செயற்பாட்டின் பயிற்சி நெறி ஆரம்பிக்கப்பட்டது.

இந்த நிகழ்வில் மதகுருமார்கள், வடமாகாண மீன்பிடி அமைச்சர் பா.டெனிஸ்வரன், வடமாகாண சபை உறுப்பினர் அனந்தி சசிதரன், வடமாகாண மீன்பிடி அமைச்சின் செயலாளர் எஸ்.சத்தியசீலன், தேசிய மீனவ ஒத்துழைப்புஇயக்கத்தின் பிரதிநிதிகள், மீனவ. சங்கங்களின் தலைவர்கள், உறுப்பினர்கள், பொது அமைப்பின் பிரதிநிதிகள் உட்படப் பலர் கலந்து கொண்டனர். (ஐ)

3,480 மதுபான விற்பனை நிலையங்கள் யாழ்.மாவட்ட 435 கிராம பிரிவுகளில்

ஜே.வி.பி. எம்.பி. பிமல் ரத்நாயக்க தகவல்

யாழ்ப்பாணம், டிசெ.11

மதுபானநுகர்வில் முதலிடம் பெற்றுள்ள யாழ். மாவட்டத்தில் 435 கிராம சேவகர் பிரிவுகளிலும் தலா 8 வீதம் மதுபான விற்பனை நிலையங்கள் காணப்படுகின்றன.

இவ்வாறு ஜே.வி.பியின் நாடாளுமன்ற உறுப்பினர் பிமல் ரத்நாயக்க தகவல் வெளியிட்டுள்ளார்.

வரவு, செலவுத் திட்டத்தின் நிதியமைச்சுக்கான நிதி ஒதுக்கீடு மீதான விவாதம் நாடாளுமன்றத்தில் நேற்று நடைபெற்றது.

வாய்மூல விடைக்கான கேள்வி நேரம் ஆரம்பமாகிய போது நிதியமைச்சரிடம் கேள்வி எழுப்பிய ஜே.வி.பியின் நாடாளுமன்ற உறுப்பினர் பிமல் ரத்நாயக்க இவ்வாறு தெரிவித்தார்.

இந்த விடயம் அவர் மேலும் தெரிவித்துள்ளதாவது,

இலங்கையில் மதுபாவனை தற்போது உரிமைகளில் ஒன்றாக மாறிவருகின்றது. இந்த நிலையில் அதனைத் தடுத்து நிறுத்துவதற்கு அரசு என்ன நடவடிக்கை எடுத்துள்ளது.

மதுபான நிலையங்களுக்கான அனுமதிப் பத்திரங்களைக் கட்டுப்படுத்துவது தொடர்பில் என்ன நடவடிக்கை எடுக்கப் பட்டுள்ளது.

யாழ். மாவட்டத்தில் 435 கிராம சேவகர் பிரிவுகள் காணப்படுகின்றன. அங்கு ஒவ்வொரு கிராம சேவகர் பிரிவுகளிலும் 8 மதுபான நிலையங்கள் வீதம் காணப்படுகின்றன. அதிகளவான மது பாவனை பதிவாகியுள்ள நுவரெலியா மாவட்டத்தில் 181 மதுபான நிலையங்களே உள்ளன.

அங்குள்ள கிராம சேவகர் பிரிவுகளின்படி ஒவ்வொரு பிரிவுகளிலும் 6 மதுபான விற்பனை நிலையங்கள் உள்ளன. மட்டக்களப்பில் மொத்தம் 59 மதுபான நிலையங்கள் காணப்படுகின்றன. ஒவ்வொரு கிராம சேவகர் பிரிவுகளிலும் 8 மதுபான நிலையங்கள் உள் ளன.

யாழ். மாவட்டத்தில் அதிகளவான மதுபாவனை உள்ளது. இரண்டாவதாக நுவரெலியா மாவட்டம் காணப்படுகிறது என்று ஜனாதிபதி அண்மையில் தெரிவித்திருந்தார்.

கிராம சேவகர் பிரிவுகளில் 8, 9 மதுபான நிலையங்கள் காணப்படுவது நுகர்வு அதிகரிப்பதையே எடுத்துக் கூறுகின்றது. எனவே, இவற்றுக்கான அனுமதிப் பத்திரம் வழங்குவதை நிறுத்துவது அல்லது கட்டுப்படுத்துவது தொடர்பாக தீர்மானங்கள் எடுக்கப்பட்டுள்ளதா என்பதை அறிய முடியுமா?.- என்றார்.

இதற்கு பதிலளித்த நிதியமைச்சர் ரவி கருணாநாயக்க, 2 ஆயிரத்து 100 மில்லியனாக 2014 ஆம் ஆண்டு நவம்பரில் பதிவான மது வரி வருமானம், தற்போது 13 ஆயிரத்து 800 மில்லியனாக அதிகரித்துள்ளது.

ஜனாதிபதி மற்றும் பிரதமர் தலைமையிலான அரசின் கொள்கை என்னவென்றால், மதுபான நுகர்வை குறைப்பதாகும்.

இது தொடர்பாக அனைத்து உறுப்பினர்களதும் கருத்துக்களையும், யோசனைகளையும் பெற்றுக்கொள்ள எதிர்பார்க்கின்றோம். சட்டத்தின் பிரகாரம் அனுமதிப்பத்திரம்வழங்கினால் அவர்கள் வரி செலுத்துவதே அரசுக்கு அனுகூலமாகும். இந்த விடயம் தொடர்பாக அனைத்துத் தரப்பினரும் யோசனை முன்வைக்க வேண்டும்.- என்றார். (ஐ)

இன்குலாப்பின் நினைவேந்தல் நிகழ்வு

சுன்னாகம், டிசெ.11

மக்கள் கவிஞர் இன்குலாப் பின் நினைவேந்தல் நிகழ்வு நாளைதிங்கட்கிழமை பிற்பகல் 3 மணிக்கு யாழ்ப்பாணம் நாவலர் கலாசார மண்டபத்தில் இடம்பெறவுள்ளது.

கவிஞர் இன்குலாப் அவர்களைநினைவுகூரவேண்டியது அவசியம் என்று ஏற்பாட்டுக் குழு சார்பில் வடக்கு மாகாண கமநலசேவைகள் அமைச்சர் பொ. ஐங்கரநேசன் தெரிவித்துள்ளார். (ஐ-54)

நாளை
12.12.2016
திங்கட்கிழமை
திதி : திரியோதசி மு.ப.11.16வரை
நட்சத்திரம்: கார்த்திகை
பின்னிரவு 12.06 வரை
சுபநேரம்: 12.20 - 1.50
இராகுகாலம் : 7.50 - 9.20

அம்பாந்தோட்டையில் 7,000 கார்களுடன் ஜப்பானிய கப்பல் பணயமாக தடுத்து வைப்பு

இலங்கைக்கு பெரும் நெருக்கடி

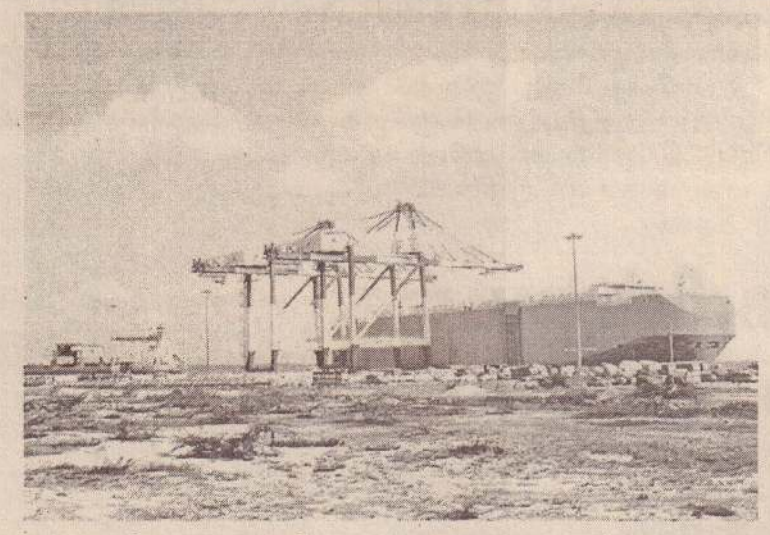

கொழும்பு, டிசெ.11

அம்பாந்தோட்டை துறைமுகத்தில் வேலைநிறுத்தப் போராட்டத்தில் ஈடுபட்டுள்ள பணியாளர்களால், பிரமாண்டமான ஜப்பானியக் கொள்கலன் கப்பல் ஒன்று பணயமாகப் பிடித்து வைக்கப்பட்டுள்ள சம்பவம் பரபரப்பை ஏற்படுத்தியுள்ளது.

அம்பாந்தோட்டை துறைமுகத்தை சீன நிறுவனத்துக்கு குத்தகைக்கு வழங்குவதற்கு இலங்கை அரசாங்கம் திட்டமிட்டுள்ளது.

சீன நிறுவனம் பொறுப் பேற்றால், தமது வேலைகள் பறிபோகும் என்று, அம்பாந்தோட்டை துறைமுகத் பணியாளர்கள் கடந்தசில நாள்களாக போராட்டம் நடத்தி வருகின்றனர். இந்த நிலையில், கடந்த 5ஆம் திகதி இரவு, அம்பாந்தோட்டைத் துறைமுகத்துக்கு வந்த ஜப்பானிய கப்பலை வெளியேற விடாமல் கடந்த நான்கு நாள்களாகத் பணியாளர்கள் தடுத்து வைத்துள்ளனர்.

இந்த ஜப்பானியக் கொள்கலன் கப்பலில், 7000 கார்கள் இந்தியாவில் இருந்து மத்திய கிழக்கு மற்றும் ஐரோப்பாவுக்கு எடுத்துச் செல்லப்படுகின்றன. இந்தக் கப்பல் அம்பாந்தோட்டையில் இருந்து புறப்பட்டு இன்று ஓமானின், சோகார் துறைமுகத்தைச் சென்றடைந்திருக்கவேண்டும்.

உலகின் மிகப்பெரிய கொள்கலன் கப்பல்களில் ஒன்றான இந்தக் கப்பல் கடந்த 7ஆம் திகதி தொடக்கம், துறைமுகத் தொழிலாளர்களால் தடுத்து வைக்கப்பட்டுள்ளது.

இந்தக் கப்பலில் பிலிப்பைன்ஸ் மற்றும் பல்கேரியா நாடுகளைச் சேர்ந்த 25 மாலுமிகள் இருக்கின்றனர்.

இந்தக் கப்பலை வெளியேற விடாமல், பாரம் தூக்கிகளை பணியாளர்கள் கீழ் இறக்கி விட்டுள்ளனர்.

அத்துடன், வழிகாட்டும் படகு சேவையில் ஈடுபடாததாலும், இந்தக் கப்பல், துறைமுகத்தை விட்டு வெளியேற முடியாத நிலை ஏற்பட்டுள்ளது. இதனால் தமக்கு நாளொன்றுக்கு 70 ஆயிரம் டொலர் நட்டம் ஏற்பட்டுள்ளதாக கப்பல் நிறுவனம் தெரிவித்துள்ளது.

தமது கப்பல் அம்பாந்தோட்டைத் துறைமுகத்தில் தடுத்து வைக்கப்பட்டுள்ளமை தொடர்பாக, ஜப்பானிய நிறுவனம், உள்ளூர் முகவர் ஊடாக அரசாங்கத்தின் கவனத்துக்கு கொண்டு வந்துள்ளது.

ஜனாதிபதி மற்றும் பிரதமருக்கு இதுகுறித்து தெரியப் படுத்தப்பட்டுள்ளது.

அதேவேளை, வேலை நிறுத்தத்தில் ஈடுபட்டுள்ள பணியாளர்களுடன் அரசாங்கம் நடத்தும் பேச்சுக்களில் இதுவரை முன்னேற்றம் ஏற்படவில்லை.

பேச்சுக்களை நடத்தி வரும் அரசாங்கம், பொலிஸாரையும், கடற்படையினரையும் தயார் நிலையில் இருக்க உத்தரவிட்டுள்ளது. இதனிடையே வேலைநிறுத்தம் செய்யும் பணியாளர்கள் துறைமுகத்துக்குள் கடற்படையினரின் வாகனங்கள் நுழைவதை தடுக்கும் வகையில் வீதிக்குக் குறுக்கே மண் அணை ஒன்றை எழுப்பியுள்ளனர்.

கடற்படையினர் தலையீடு செய்தால் தாம் கடலில் குதிப்போம் என்று சில பணியாளர்கள் எச்சரித்துள்ளனர்.

இரண்டு டிங்கி படகுகளில் கடற்படையினர் கப்பலுக்குச் செல்ல முயன்ற போது, சில பணியாளர்கள் கடலில் குதிக்க முயன்றுள்ளனர். இதனால் கடற்படைப் படகுகள் திரும்பியுள்ளன. இதனால் அம்பாந்தோட்டை துறைமுகத்தில் பரபரப்பு ஏற்பட்டுள்ளது.

இந்த நிலைமையை ஜப்பானிய மற்றும் சீன தூதரகங்கள் உன்னிப்பாக அவதானித்து வருகின்றன. கப்பலைப் பாதுகாக்கத் தேவையான நடவடிக்கைகளை தாம் எடுத்துள்ளதாக கடற்படை தெரிவித்துள்ளது.

மேலும் இரண்டு கொள்கலன் கப்பல்கள் அம்பாந்தோட்டைத் துறைமுகத்துக்கு வெளியே தரித்து நிற்கின்றன. போராட்டத்தினால் இவை இந்தியா அல்லது சிங்கப்பூர் துறைமுகத்துக்குச் செல்லக் கூடும் என்று எதிர்பார்க்கப் படுகிறது.

வெளிநாட்டுக் கப்பல் ஒன்று இலங்கைத் துறைமுகத்தில் தடுத்து வைக்கப்படுவதென்பது மோசமான விளைவுகளை ஏற்படுத்தும். அத்துடன், முதலீட்டாளர்கள் மத்தியில் அச்சத்தையும் ஏற்படுத்தும் என்றும், இலங்கையின் முன்னாள் வெளிவிவகார அமைச்சர் றோகிதபோகொல்லாகம எச்சரித்துள்ளார்.

நாடாளுமன்றத்தில் கூச்சலிடுவதற்காக உறுப்பினர்களுக்கு கிடைக்கிறது பணம்!

சபையில் பந்துல குணவர்தன குற்றச்சாட்டு

கொழும்பு, டிசெ.11

நாடாளுமன்ற உறுப்பினர்கள் சபையில் கூச்சலிடுவதற்காக பணம் வழங்கப்படுகிறது என்று பந்துல குணவர்தன குற்றம் சாட்டியுள்ளார்.

இலங்கை மத்திய வங்கியின் முன்னாள் ஆளுநர் அர்ஜுன மகேந்திரனின் மருமகனான அர்ஜுன் அலோசியஸின் சர்ச்சைக்குரிய நிறுவனமான பேர்பக்சுவல் டெசரீஸ் இவ்வாறு பணத்தை வழங்குவதாக அவர் மேலும் தெரிவித்துள்ளார்.

முன்னாள் ஜனாதிபதி மஹிந்த ராஜபக்ஷ தலைமையிலான ஒன்றிணைந்த எதிர்கட்சியின் நாடாளுமன்ற உறுப்பினர்களின் உரையின்போது குறுக்கீடு செய்து குழப்புவதற்கே இவ்வாறு பணம் கைமாறப்படுவதாக நாடாளுமன்ற உறுப்பினர் பந்துல குணவர்தன சபையில் குற்றம் சுமத்தியுள்ளார்.

வரவு -செலவுத் திட்டத்தின் நிதி அமைச்சு மீதான குழு நிலை விவாதம் நாடாளுமன்றத்தில் நேற்று நடைபெற்றது.

இதன்போது உரையாற்றுகையிலேயே நாடாளுமன்ற உறுப்பினர் பந்துல குணவர்தன இந்தக் குற்றச்சாட்டை முன்வைத்தார்.

இது தொடர்பில் அவர் மேலும் தெரிவித்தவை வருமாறு:-

பேர்பக்சுவல் டெசரீஸின் வரி செலுத்திய பின் இலாபம் 14 மாதங்களுக்கு 1000 கோடி பெறப்பட்டால் நாடாளுமன்ற உறுப்பினர்களுக்கு கோடி ரூபாவைக் கொடுத்தால் போதும். அவர்கள் எமது குரலை அடக்குவதற்கு தாமாகவே எழுந்து இவ்வாறு கூச்சலிடுவார்கள்.

இது நீதியா? தற்போது எழுந்து கூச்சலிடும் உங்களுக்கு பேர்பக்சுவல் டெசரீஸ் நிறுவனம் எவ்வளது தொகை கொடுத்தது? இலங்கை வரலாற்றின் பெரும் மோசடியாக மத்திய வங்கி மோசடி காணப்படுகிறது.

உங்களுக்கு எவ்வளவு கொடுத்தார்கள்? பேர்பக்சுவல் டெசரீஸினால் அதிகளவான பணம் உங்களுக்கே வழங்கப்பட்டுள்ளது. இலங்கையின் வரலாற்றில் இப்படியான வரவு - செலவுத் திட்ட விவாதம் இடம்பெற்றிருக்கவில்லை.

தகவல் கூறும் உரிமையை தடுக்கும் வரவு -செலவுத் திட்ட விவாதமாக இம்முறை விவாதம் வரலாற்றில் இடம் பிடித்துள்ளது.

1989ஆம் ஆண்டிலிருந்து இதுவரை மிகவும் கடினமான காலப்பகுதியில் இந்த நாடாளுமன்றில் இருந்துவந்துள்ளோம். வரிச்சுமையை குறைப்போம் என்றீர்கள். ஆனால், இன்று நோயாளர்களிடமிருந்து மிகவும் மனிதாபிமானம் அற்ற வகையில் வரி அறவிடப்படுகிறது. - என்று தெரிவித்துள்ளார்.

நாடாளுமன்ற உறுப்பினர்களுக்கான ஒழுக்க நெறிமுறைகள் சமர்ப்பிப்பு

கொழும்பு, டிசெ.11

நாடாளுமன்ற உறுப்பினர்களுக்கான ஒழுக்க நெறிமுறைகளை சபாநாயகர் கருஜயசூரிய நேற்று நாடாளுமன்றத்தில் சமர்ப்பித்துள்ளார்.

நாடாளுமன்ற உறுப்பினர்களுக்கு ஒழுக்க நெறிமுறையை அறிமுகப்படுத்த வேண்டும்என நீண்டகாலமாக யோசனை முன்வைக்கப்பட்டு வந்தது.

இந்த யோசனையை கவனத்தில் கொண்டு சபாநாயகர் கரு ஜயசூரிய நாடாளுமன்ற உறுப்பினர்களுக்கான ஒழுக்க நெறிமுறையை அறிமுகப் படுத்தும் நடவடிக்கையை துரிதப்படுத்த தேவையான நடவடிக்கைகளை எடுத்திருந்தார்.

அரச சட்டவாக்கப் பிரிவினரால் இந்த ஒழுக்க நெறிமுறை தயாரிக்கப்பட்டுள்ளதாக சபாநாயகரின் அலுவலகம் தெரிவித்திருந்தது.

ஒழுக்க நெறிமுறைகள் தயாரிக்கப்பட்ட பின்னர், அதனை நிலையியல் கட்டளை தொடர்பான நாடாளுமன்ற தெரிவுக்குழு ஆராய்ந்தது.

இதனடிப்படையில், இன்று நாடாளுமன்றத்தில் சமர்ப்பிக்கப்பட உள்ள ஒழுக்க நெறிமுறைகள் அடுத்த மாதம் நாடாளுமன்றத்தில் வாக்கெடுப்பின் மூலம் நிறைவேற்றப்பட உள்ளது.

ஹெரோயின் போதைப்பொருள் வைத்திருந்த பெண்கள் கைது!

கொழும்பு, டிசெ.11

இரண்டு வெவ்வேறு பகுதிகளில் ஹெரோயின் போதைப் பொருள் வைத்திருந்த பெண்கள் இருவரை கொழும்பு குற்றத்தடுப்பு பிரிவினர் கைது செய்துள்ளனர்.

இதன்படி பொரளை பகுதியில் 15 கிராம் ஹெரோயின் போதைப்பொருள் வைத்திருந்த பெண் ஒருவர் நேற்றைய தினம் கைது செய்யப்பட்டுள்ளார்.

இதேவேளை மாளிகாவத்தை பகுதியில் 3 கிராம் ஹெரோயின் போதைப் பொருளுடன் மற்றுமொரு பெண் கைது செய்யப்பட்டுள்ளார்.

இந்தப் பெண்கள் இருவரிடமும் குற்றத்தடுப்பு பொலிஸார் மேலதிக விசாரணைகளை மேற்கொண்டு வருகின்றனர்.

ஊழல் எதிர்ப்பு தின சின்னம் ஜனாதிபதிக்கு அணிவிப்பு

கொழும்பு, டிசெ.11

சர்வதேச ஊழல் எதிர்ப்பு தினத்தை முன்னிட்டு 'நான் ஊழல்வாதியல்ல' எனக் குறிப்பிடப்பட்ட சின்னம் ஜனாதிபதி மைத்திரிபால சிறிசேனவுக்கு நேற்று முன்தினம் ஜனாதிபதியின் உத்தியோகபூர்வ இல்லத்தில் வைத்து அணிவிக்கப்பட்டது.

ஊழல் எதிர்ப்பு முன்னணியால் ஏற்பாடு செய்யப்பட்டிருக்கும் ஊழல் எதிர்ப்பு தின நிகழ்ச்சித் திட்டத்தின் ஓர் அம்சமாக ஜனாதிபதிக்கு இந்தச் சின்னம் அணிவிக்கப்பட்டது.

சங்கைக்குரிய உலபனே சுமங்கல தேரர், ஊடகத்துறை பிரதியமைச்சர் கருணாரத்ன பரணவிதாரன, மேல்மாகாண சபை உறுப்பினர் நிசாந்த ஸ்ரீ வர்ண சிங்க ஆகியோர் உள்ளிட்ட ஊழல் எதிர்ப்பு முன்னணி செயற்பாட்டாளர்கள் இந்த நிகழ்வில் கலந்து கொண்டனர். (ஐ)

பிரதிப் பொலிஸ்மா அதிபராக பதவி உயர்வு

கொழும்பு, டிசெ.11

புத்தளம் மாவட்ட சிரேஷ்ட பொலிஸ் அத்தியட்சகர் எஸ்.பி.ரத்னாயக்க, பிரதிப் பொலிஸ் மா அதிபராகப் பதவி உயர்வு செய்யப்பட்டுள்ளார்.

தேசிய பொலிஸ் ஆணைக்குழுவின் பரிந்துரைக்கமையவே இந்த நியமனம் வழங்கப்பட்டுள்ளது.

பொலிஸ் மா அதிபர் பூஜித்த ஜய சுந்தர, கடந்த வியாழக்கிழமை இவருக்கான நியமனக் கடிதத்தை உத்தியோக பூர்வமாக வழங்கினார்.

இதன்போது, மேலும் ஐந்து சிரேஷ்ட பொலிஸ் அத்தியட்சகர்களுக்கும், பிரதிப் பொலிஸ் மா அதிபர் பதவி உயர்வு வழங்கப்பட்டுள்ளமை குறிப்பிடத்தக்கது. (ஐ)

சுற்றுலா விடுதி மன்னாரில் திறப்பு

மன்னார், டிசெ.11

மன்னார் மாவட்ட செயலாளரும் அரச அதிபருமான எம்.வை.எஸ்.தேசப்பிரிய தலைமையில் மன்னாரில் சுற்றுலா விடுதி திறந்து வைக்கப்படவுள்ளது.

மன்னார் நகரத்தில் மாவட்டவைத்தியசாலை வீதியில் அமைந்துள்ள உள்நாட்டலுவல்கள் அமைச்சுக்கு கீழான மன்னார் சுற்றுலா விடுதியை உள்நாட்டலுவல்கள் அமைச்சர் வஜ ணீர அபேவர்த்தன நாளை திங்கள் கிழமை முற்பகல் 11 மணியளவில் திறந்து வைக்க வுள்ளார். (ஐ-112)

சமூக சேவையாளர் நவீல்ட் கௌரவிப்பு

பாழ்ப்பாணம், டிசெ.11

வடமாகாண சமூக சேவைத் திணைக்களத் தால் ஒவ்வொரு பிரதேச செயலர் பிரிவிலும் இருந்தும் அந்தப் பிரதேசங்களுக்கு சிறப்பான சமூக சேவையை ஆற்றுவோர் அண்மையில் கைதடி நவீல்ட் பாடசாலையில் வைத்து கௌரவிக்கப்பட்டனர்.

வடமாகாண சமூக சேவைத் திணைக்களத்தால் மாற்றுவலுவுள்ளோர்தினம் அண்மையில் கைதடியில் நடைபெற்றது. அந்த நிகழ்வில் வைத்தே இந்த சமூக சேவையாளர் கௌரவிப்பு நடைபெற்றது.

வலி.தெற்கு பிரதேசத்தில், அந்தப் பிரதேசத்துக்குப் பல்வேறு சமூகசேவைகளை ஆற்றுகின்ற சமூக சேவையாளரும் அகில இலங்கை சமாதான நீதிவானுமாகிய லயன் செ.மகாதேவா கௌரவிக்கப்பட்டார்.

இவர் சுன்னாகம் லயன்ஸ்கழகத்தின்பொருளாளரும், சுன்னாகம் ஸ்கந்தவரோதயக்கல்லூரி பழைய மாணவர் தாய்ச் சங்கத்தின்போசகரும், தெல்லிப்பழை தமிழ்ச் சங்கத்தின் உப தலைவரும், தெல்லிப்பழை ஆதார வைத்தியசாலை நோயாளர் நலன்புரி சங்கத்தின் நிர்வாகசபை உறுப்பினரும், சுன்னாகம் வாழ்வகத்தின் முன்னாள் செயலாளரும் ஆவார்.

சுன்னாகம் லயன்ஸ் கழகம், கடந்த 12 வருடங்களாக உடுவில் கல்விக் கோட்டத்துக்கு உட்பட்ட பாடசாலைகளில் தரம்-5 புலமைப் பரிசிலில் அதிகூடிய புள்ளிகளைப் பெற்ற 120 மாணவர்களை இவரது அனுசரணையில் கௌரவித்து வருகின்றது.

இவரது சேவைகளைக் கௌரவிக்கும்முகமாகவே வலி.தெற்கு பிரதேசத்தில் சமூக சேவையாற்றும் லயன் செ.மகாதேவாவுக்கு சமூக சேவைத் திணைக்களத்தால் இந்தக் கௌரவம் வழங்கப்பட்டமை குறிப்பிடத்தக்கது. (ஐ)

வவுனியா நகரில் நடந்த மகிழ்வோர் மன்ற நிகழ்வு

வவுனியா,டிசெ.11

வவுனியா மாவட்ட சமூக சேவைகள் அலுவலகத்தின் ஏற்பாட்டில் 'மகிழ்வோர்மன்றம் ஓய்வுக்குப் பின்னரான மகிழ்ச்சிகரமான வாழ்க்கை' என்னும் விழிப்புணர்வு செயற்றிட்டம் ஒன்று நடைபெற்றது.

இந்த நிகழ்வு, வவுனியா பிரதேச செயலக மாநாட்டு மண்டபத்தில் நேற்று முன்தினம் காலை 9மணிக்கு மாவட்ட சமூகசேவைகள் உத்தியோகத்தர் செ.ஸ்ரீநிவாஸன் தலைமையில் இடம் பெற்றது.

நிகழ்வில் பிரதம விருந்தினராக வவுனியா உதவிப் பிரதேச செயலாளர்எஸ்.கர்ணன்,கௌரவ விருந்தினர்களாக வைத்தியர் கந்தையா இராமச்சந்திரன், வவுனியா பிரதேச செயலக கணக்காளர் ப.ஜெயபாஸ்கரன், தலைமைப்பீட சமூகசேவை உத்தியோகத்தர் நா. இராஜமனோகரன், மாவட்ட கலாசார உத்தியோகத்தர் இ. நித்தியானந்தன், மாவட்ட முதியோர் மேம்பாட்டு உத்தியோகத்தர் தனுசியா பாலேந்திரன் ஆகியோரும் கலந்து கொண்டனர்.

இதில் மாணவர்களின் கலை நிகழ்வுகள், மகிழ்வுடன்வாழ்தல் என்னும் தலைப்பில் உளநல வைத்திய நிபுணர் எஸ். சிவதாஸ் வழங்கும்சிறப்புச்சொற்பொழிவு, நகைச்சுவைப் பகிர்வு என்பன இடம் பெற்றன. (ஐ-100)

சரஸ்வதி முன்பள்ளி கலைவிழா

கல்வியங்காடு,டிசெ.11

கட்டப்பிராய் சன சமூக நிலைய சரஸ்வதி முன்பள்ளியின் வருடாந்த கலை விழாவும், பரிசளிப்பு நிகழ்வும் இன்று ஞாயிற்றுக்கிழமை பிற்பகல் ஒரு மணியளவில் சரஸ்வதி முன்பள்ளிக் கலையரங்கில் இடம்பெறும்.

சரஸ்வதி முன்பள்ளி முகாமைத்துவக் குழுத் தலைவர் சு.வைகுந்தநாதன் தலைமையில் இடம்பெறவுள்ள இந்த நிகழ்வில் விருந்தினர்களாக வலி.கிழக்கு பிரதேச சபைச் செயலாளர் யு.ஜெலீபன், ஏ.என்.டி. முகாமையாளர் இ.நிமலன், லயன் கு.ஜெயந்தன், கல்வியங்காடு கிராம அலுவலர் சி.சுபாகரன், கல்வியங்காடு அபிவிருத்தி உத்தியோகத்தர் ம.செல்வேந்திரன் ஆகியோர் கலந்து கொள்வர். (இ-7)

வாகனத்தில் 750 போத்தல் கள் ஏற்றி வந்த இருவர் பிடிபட்டனர்

தலா 3 ஆயிரம் ரூபா அபராதம்

யாழ்ப்பாணம்,டிசெ.11

மதுவரி திணைக்களத்தின் அனுமதியின்றி 750 கள்ளுப் போத்தல்களை எடுத்து வந்த இருவருக்கு தலா 3 ஆயிரம் ரூபா அபராதம் விதித்து மல்லாகம் பதில் நீதிவான் ரீ.கருணாகரன் நேற்று முன்தினம் தீர்ப்பளித்தார்.

பொன்னாலைச் சந்தியில் வீதி ரோந்துக் கடமையில் ஈடுபட்டிருந்த வட்டுக்கோட்டை பொலிஸார் சந்தேகத்துக்கு இடமான முறையில் வந்த வாகனத்தை மறித்துச் சோதனையிட்டனர்.

இதன் போது அனுமதிப் பத்திரம் இன்றி காரை நகரில் இருந்து வட்டுக் கோட்டைக்கு கள்ளுப் போத்தல்களை எடுத்து வந்தமை கண்டுபிடிக்கப்பட்டது.

வாகனத்தைப்பொலிஸ் நிலையம் கொண்டு சென்ற பொலிஸார், அதன் சாரதி உட்பட இருவரை கைது செய்திருந்தனர்.

அவர்கள் வியாழனன்று மல்லாகம் நீதிமன்றில் முற்படுத்தப்பட்ட போது இருவருக்கும் தலா 3 ஆயிரம் ரூபா அபராதம் விதிக்கப்பட்டது.

இதேவேளை,மதுவரி கட்டளைச் சட்டத்தை மீறி வீட்டில் வைத்துகள் மற்றும் சாராயம் விற்பனை செய்த மூவருக்கு 7 ஆயிரம் ரூபா அபராதம் விதித்து மல்லாகம் பதில் நீதிவான் ரீ.கருணாகரன் தீர்ப்பளித்தார்.

சங்கானை மதுவரி நிலைய அதிகாரிகளால் தாக்கல் செய்த மூன்று வழக்குகளும் தனித்தனியாக விசாரணைக்கு எடுத்து கொள்ளப்பட்டது.

கடந்த மாதம் 14 ஆம் திகதி போயா தினத்தன்று வீட்டில் வைத்து 180 மில்லி லீற்றர் அரச சாராயப் போத்தல் ஒன்றை விற்பனை செய்த பண்டத்தரிப்பு பகுதியைச் சேர்ந்த ஒருவருக்கு 5 ஆயிரம் ரூபா அபராதம் விதிக்கப்பட்டது. அது போல் மேலதிகமாக வீட்டில் கள் வைத்திருந்து, அதனை விற்பனை செய்த இருவருக்கு தலா ஆயிரம் ரூபா அபராதம் விதித்து தீர்ப்பளித்தார் பதில் நீதிவான். (ஐ-9)

வாழ்வகத்தின் ஒளிவிழா

சுன்னாகம்,டிசெ.11

வாழ்வகத்தின் வருடாந்த ஒளிவிழா நாளை திங்கட்கிழமை காலை 9 மணிக்கு, சுன்னாகம், சபாபதிப்பிள்ளை வீதியிலுள்ள வாழ்வக செல்லா மண்டபத்தில் அதன் தலைவர் ஆறுமுகம் ரவீந்திரன் தலைமையில் இடம்பெறும்

யாழ். புனித பத்திரிசியார் கல்லூரியின் நிதியாளர் அருட்பணி இ.எட் விநாதன் ஒப்புக்கொடுக்கும் திருப்பலியுடன் நிகழ்வு ஆரம்பமாகும். இந்த நிகழ்வில் வாழ்வகப் பொருளாளர் த.வாமதேவன் வரவேற்புரையையும், அருட் பணி இ.எட்விநாதன் வாழ்த்துரையையும் வழங்குவர்.

நிகழ்வில் கலாநிதி அன்னலட்சுமி சின்னத் தம்பி அவர்களின் ஞாப கார்த்தமாக இலவச மூக்குக் கண்ணாடி வழங்கும் திட்டமும், கியூ மெடிக்கா லங்கா நிறுவனத்தினரால் வாழ்வக மாணவர்களுக்கு கிறிஸ்மஸ் பரிசுப் பொருள்கள் வழங்கப்படும். (இ-7)

உரும்பிராயில் இன்று கலைவிழா

உரும்பிராய்,டிசெ.11

உரும்பிராய் செல்லப்பா சனசமூக நிலையம் மற்றும் செரண்டிப் முன் பள்ளி ஆகியவற்றின் வருடாந்தக் கலைவிழா இன்று ஞாயிற்றுக்கிழமை பிற்பகல் 2 மணிக்கு முன்பள்ளி முன்றிலில் இடம் பெறும்.

சனசமூக நிலையத் தலைவர் இ.தர்மலிங்கம் தலைமையில் இடம் பெறவுள்ள இந்த விழாவில் முதன்மை விருந்தினராக வடக்கு மாகாண சபையின் அவைத் தலைவர் சி.வீ.கே. சிவஞானம் கலந்து கொள்வார். (இ-7)

அர்த்தமும் அபத்தமும்

01

பிரெஞ்சு இருப்பியவாதிகளில் அல்பேர்ட் கம்யூ (Albert Camus, 1913-1960) ஒரு வித்தியாசமான மனிதர். அவரது உலகப் பார்வையும் வித்தியாசமானது. தான் ஓர் இருப்பியவாதி என்பதை அவர் மறுத்து வந்தார். ஆயினும், இருப்பிய தத்துவத்தின் சிறப்புப் பிரதிநிதியாகவே அவர் கருதப்பட்டார்.

கம்யூவை ஒரு தத்துவாசிரியர் எனச் சித்திரிக்க முடியாது. இருப்பியத் தத்துவம் பற்றி அவர் கனமான நூல்களை எழுதவில்லை. சொற்பமாக, சுருக்கமாக இரு மெல்லிய நூல்களில் தனது தத்துவப் பார்வையை அவர் விளக்கினார்.

அவர் ஓர் எழுத்தாளர். இலக்கியப் படைப்பாளி. நாவல்கள், நாடகங்கள், சிறுகதைகளாகத் தனது வாழ்வனுபவத்தை எழுத்தில் வடித்தார். இளம் வயதில், 44 ஆவது வயதில் இலக்கியத்துக்கான நோபல் பரிசு அவருக்குக் கிடைத்தது.

> இந்தப் பிரபஞ்சம் மனிதனைப் படைத்திருக்கிறது. ஒரு விந்தையான பிராணியாக, விழிப்புள்ள ஜீவனாக, எதையும் விசாரித்தறியும் விவேகமுடையவனாக மனிதனை சிருஷ்டித்திருக்கிறது. இந்த அற்புதமான மனிதன் எதற்காகப் படைக்கப்பட்டான்? இந்தப் படைத்தலின் குறிக்கோள் என்ன? பிரபஞ்சத்துக்கும் மனிதனுக்கும் மத்தியிலான உறவு எப்படியானது?

அபத்தமான உலகில், அர்த்தமற்று வாழும் அபத்த நாயகனாக (Absurd Hero) அவர் மனிதனைக் கண்டார். இந்த அபதத மனிதனின் அவலமான, அர்த்தமற்ற வாழ்வுபற்றி ஆக்ரோஷத்துடன் எழுதினார்.

கடவுள் இல்லாத உலகத்தில், நிச்சயமற்றதான வாழ்வில் மனித இருப்புக்கு அர்த்தமென்ன? வாழ்வின் அர்த்தத்தைக் கண்டு கொள்ளாமல் வாழ்வதில் என்ன அர்த்தமுண்டு?

இந்தப் பிரபஞ்சம் மனிதனைப் படைத்திருக்கிறது. ஒரு விந்தையான பிராணியாக, விழிப்புள்ள ஜீவனாக, எதையும் விசாரித்தறியும் விவேகமுடையவனாக மனிதனை சிருஷ்டித்திருக்கிறது. இந்த அற்புதமான மனிதன் எதற்காகப் படைக்கப்பட்டான்? இந்தப் படைத்தலின் குறிக்கோள் என்ன? பிரபஞ்சத்துக்கும் மனிதனுக்கும் மத்தியிலான உறவு எப்படியானது?

மனிதன் விடைதேடி அலைகிறான்; தெளிவுபெற விழைகிறான். ஆனால், மனிதனால் எதையும் புரிந்துகொள்ள முடியவில்லை. அறிய, அறிய, அறியாமை மேலோங்குகிறது. அபத்தத்தின் அலங்கோலம் தெரிகிறது. புரியப் புரிய, உலகம் புதிராக மாறுகிறது. தத்துவத் தேடல்களும், விஞ்ஞான விசாரணைகளும் மனிதனுக்கு உண்மையைக் காட்டவில்லை. வாழ்வின் அர்த்தத்தை விளக்கவில்லை. பொய்மையின் சிதைவுகளாக, எங்கும் எல்லாம் அபத்தத்தின் அசிங்கமான முகம் தான் தெரிகிறது.

நான் தொட்டுணர்ந்து, பட்டறிந்து கொள்ளும் இந்த உலகம் எனக்குப் பரீச்சயமானது. இந்த மலையும், மரமும், கடலும் அலையும், நீலவானமும், நிலவும் நான் சதா சந்தித்துக்கொள்பவை. இந்தப் பூமி என்னைத் தோள் மீது சுமந்து திரிகிறது. நான் இந்த உலகத்தின் கனிகளைப் புசித்து வாழ்பவன். கணத்துக்குக் கணம் நான் விழுங்கும் இந்தக் காற்றில் எனது உயிர் தொங்கி நிற்கிறது. இந்த உலகம்தான் எனது இருப்புக்கு ஆதாரம். நான் இருப்பாக உயிர்த்து நிற்கிறேன். வாழ்வின் தீயாக எரிந்து கொண்டு, இந்த உலகத்தின் மீது இச்சை கொண்டு நிற்கும் என்னை இந்த உலகம் ஒதுக்கிவிடுகிறது; எனக்குப் பாராமுகம் காட்டுகிறது; பற்றற்றதாக நிற்கிறது. என்னிலிருந்து அந்நியப்பட்டதாக மௌனமாக நிற்கிறது. நான் வேர் அறுபட்டவனாக விழுந்து கிடக்கிறேன். எனது தேடுதல் பற்றியும் தடம் தெரியாது நான் எழுப்பும் அவல ஓலம் பற்றியும் இந்த உலகம் எவ்வித அக்கறை கொண்டதாகவும் தெரியவில்லை.

உணர்வற்ற, இலக்கற்ற, அர்த்தமற்ற, உலகமும், உணர்வுள்ள, அறிவுள்ள, அர்த்தம் தேடும் மனிதனும், இரு துருவங்களாக, இரு உறவு முறிந்து, ஒத்திசைவு இழந்து, முரண்பட்டு நிற்கும் இந்த வாழ்வு அர்த்தமற்றது.

விடிகிறது. தினமும் விடிகிறது. திங்கள், செவ்வாய், புதன், வியாழன் என்று மாறி, மாறி தொடர்ச்சியாக விடிகிறது. விடியலுடன் நானும் விழித்துக் கொள்கிறேன். தினமும் தூங்குவதும், விழிப்பதும் வேலைக்கு ஓடுவதுமாக முடிவில்லாமல் நானும் விரைகிறேன். அதே வேலை. பழக்கப்பட்ட, வழக்கமான அதே வேலை. சலிப்புத் தட்டத்தட்ட, இயந்திரமாக இயங்கி, இயங்கி, அதே வேலை. என்னோடு சேர்ந்து மற்றவனும் என்னைப் போல உழல்கிறான். அதே காலை, அதே பாதை, அதே வேலை. திரும்பத் திரும்பப் பார்த்து அலுத்துப் போன அதே முகங்கள். நாள்கள் ஓடுகின்றன. நானும் ஓடுகிறேன். அர்த்தமில்லாமல், மீண்டும், மீண்டும் அதே வினையில், அதே விளைச்சலில் நான் ஓடிக்கொண்டே இருக்கிறேன்.

இயந்திர உலகில் வாழும் நவயுக மனிதனின் அலுப்புத் தட்டும் உழைப்பும், அவசர வாழ்வும் அபத்தமானது என்கிறார் கம்யூ. கிரேக்க இதிகாசத்துப் பாத்திரமான சிசைப்பஸை (Sisysphus) இந்த அசட்டுத்தனமான உழைப்பின் குறியீட்டுச் சின்னமாகச் சித்திரித்துக் காட்டுகிறார்.

தெய்வங்களின் கோபத்துக்கு ஆளாகிறான் சிசைப்பஸ். சாபம் கிடைக்கிறது. தண்டிக்கப்படுகிறான். மலையடிவாரத்திலிருந்து மலையுச்சிக்கு ஒரு கற்பாறையை தள்ளிச் செல்லும் கடூழியத் தண்டனை. பாறையை மேல்நோக்கி அவன் தள்ளிச் செல்ல, அந்தப் பாறை அதன் பழுவில் கீழ் நோக்கி உருண்டு விழுகிறது. தொடர்ச்சியாக, முடிவில்லாமல் முயற்சிக்கிறான். அவனது பகீரத முயற்சி, பயனற்ற முயற்சியாக மாறுகிறது. அர்த்தமற்ற, அசட்டுத்தனமான ஊழியம் செய்ய அவனுக்கு விதிக்கப்பட்டிருக்கிறது. சோர்ந்து போகாமல், இடிந்து போகாமல், தெய்வங்களைச் சினந்தவாறு, அவன் முடிவில்லாமல் முயற்சிக்கின்றான். இந்த சிசைப்பஸ் கம்யூவின் அபத்த நாயகன். தற்கால மனிதனின் அபத்தத்தைக் குறியீடு செய்யும் அக்காலத்து இதிகாச மனிதன்.

அபத்த நாயகனாகச் சித்திரிக்கப்படும் சிசைப்பஸிடம் ஓர் அபூர்வமான குணவியல்பைக் காண்கிறார் கம்யூ. தாங்க முடியாததுயரிலும்தளர்ந்துபோகாதஉறுதிப்பாடு அவனிடம் இருக்கிறது. தனக்குக் கிட்டிய விபரீத வாழ்வு பற்றியும், விசித்திரமான தண்டனை பற்றியும் அவன் விரக்தி கொள்ளவில்லை; கலங்கவில்லை; தெய்வத்தின் சாபமாக, விதியாக, தவிர்க்க முடியாத நிர்ப்பந்தமாக தன்மீது சுமத்தப்பட்ட பழுவை, அபாரமான பொறுமையுடன் அவர் சுமந்து செல்கிறான். தனது வாழ்நிலையை ஏற்றுக்கொள்ளும் விழிப்புணர்வு அவனுக்கு ஏற்படுகிறது. துயரத்தின் அழுத்தத்தால் அவன் நசிபட்டுப் போகவில்லை. உறுதி தளராது தனது ஊழியத்தைத் தொடர்ந்தான். எட்டமுடியாத சிகரத்தை நோக்கிய போராட்டத்திலும் அவனுக்கு ஓர் ஆன்ம திருப்தி இருந்தது என்கிறார் கம்யூ.

இந்தப் புராண காலத்துப் புனைகதையிலிருந்து நவீனயுக மனிதனுக்கு ஓர் அறநெறியை வரித்துக்காட்ட முனைகிறார் நூலாசிரியர்.

மனித வாழ்வு அபத்தமானது; துன்பம் நிறைந்தது; நிலையற்றது. இதுதான் இருப்பின் மெய்நிலை. இந்த இருப்பு நிலையில் இருந்து எவரும் தப்பித்துக் கொள்ள முடியாது. இந்த வாழ்நிலையை மனிதன் துணிவுடன் எதிர்கொள்ள வேண்டும். தளர்ந்துபோய் விழுந்துவிடாமல் எழுந்து நின்று வாழ வேண்டும். வாழ்வில் அர்த்தம் இல்லை எனக் கண்டுகொள்ளும் போது சிலர் உயிரை மாய்த்துக்கொள்கின்றார்கள். வாழ்க்கையில் அர்த்தம் இல்லாத போதும் வாழ்க்கையை வாழத்தான் வேண்டும். வாழ்க்கையை முடித்துக்கொள்ளக் கூடாது. அபத்தத்திலிருந்து தப்பித்துக் கொள்ள தற்கொலையை நாடுவது பேடித்தனம். அது எவ்வகையிலும் நியாயமாகாது. கடவுள் இல்லாத உலகத்தில் மனிதன் தான்கடவுள். கடவுளிடமிருந்தோ, சுவர்க்கத்திலிருந்தோ மனித வாழ்வின் அர்த்தத்தைக் கண்டுகொள்ள முடியாது. மனித வாழ்வுக்கு மனிதனே அர்த்தத்தைக் கற்பிக்க வேண்டும். மனித செயலுக்கு மனிதனே அர்த்தத்தைக் கொடுக்கவேண்டும். ஒவ்வொரு மனிதனும் தனது அறிவுக்கு எட்டிய பார்வையுடன், தனக்குக் கிட்டிய வாழ்நிலையை ஏற்று அதில் திருப்தி கொண்டு, எட்டமுடியாத எதிலும் இச்சை கொள்ளாது வாழ முடியுமாயின் அந்த வாழ்வு அவனுக்கு அர்த்தமுடையதாக அமையும் என்கிறார் கம்யூ. அபத்தத்திலும் அர்த்தமின்மையிலும் அர்த்தத்தைக் காண்பதுதான் அர்த்தமான வாழ்வாக அமையும் என்பது அவரது கருத்து. Myth of Sisyphus என்ற அவரது தத்துவ நூல், மானிடத்துக்கு இந்தத் தரிசனத்தையே தருகிறது. வரண்டுபோன பாலைவனத்தின் மத்தியிலும் மனிதன் வாழ வேண்டும், உழைக்க வேண்டும், படைக்க வேண்டும் என்பதே இந்த நூலின் மையக்கருத்து என்கிறார் கம்யூ.

(தொடரும்...)

தேச விடுதலையுடன் மானிடத்தின் விடுதலை குறித்தும் ஆழமாகச் சிந்தித்த தத்துவாசிரியர் அன்ரன் பாலசிங்கம்

ஈழத் தமிழினத்தின் தேச விடுதலை பற்றிய சிந்தனைப் புரட்சியை முன்வைத்தவர் விடுதலைப் புலிகளின் மதியுரைஞர் அன்ரன் பாலசிங்கம்.

அவர் வெறும் அரசியல் மதியுரைஞர் மட்டுமல்லர். அதையும் தாண்டி ஒரு தத்துவாசிரியர். ஓரினத்தின் தேச விடுதலையையும் தாண்டி மனித விடுதலை பற்றியும் ஆழமான ஆத்ம விசாரணைகளைச் செய்த ஓர் ஆய்வறிஞர்.

'விடுதலை' என்ற தமது நூலிலே அரசியலுக்கு அப்பால், மேலும் பல்துறை சார்ந்த தமது சிந்தனைத் தெறிப்புக்களை அவர் முன்வைத்துள்ளார்.

அரசியல், சமூகவியல், உளவியல், பொருளியல், மெய்யியல், வரலாற்றியல், மானிடவியல் போன்ற அறிவியல் பரப்புகளை ஊடுருவி நிற்கும் அர்த்தம் பொதிந்த கட்டுரைகள் அதில் அடங்கியுள்ளன.

இந்த விசாரணைகள் அனைத்துக்கும் மூலப் பொருளாக விளங்குபவன் மனிதன். ஆகவே, மனிதன் பற்றியும், மனித வாழ்வு மற்றும் வரலாறு பற்றியும், மனித விடுதலை பற்றியும் ஆழமான விசாரணைகள் செய்த சிந்தனையாளர்கள் சிலரின் புதுமையான, புரட்சிகரமான பார்வைகளை இக்கட்டுரைகள் வாயிலாக அறிமுகம் செய்துவைக்கிறார் 'தேசத்தின் குரல்' அன்ரன் பாலசிங்கம்.

சோசலிச சந்தைப் பொருளாதாரத்தின் வெற்றி

கடந்த இருபது வருடங்களில் சோசலிச சந்தைப் பொருளாதார முறைமையின் மூலம் புதிய முறைமைகளைப் புகுத்தி குறிப்பிடத்தக்களவு வெற்றியினை சீனா அடைந்துள்ளது. 1990 ஆம் ஆண்டு ஐக்கிய அமெரிக்காவின் பொருளாதார வளர்ச்சியுடன் ஒப்பிடுகின்ற போது 36.6% வளர்ச்சியைக் கொண்டிருந்த சீனா 2000 ஆம் ஆண்டில் 53.8% வளர்ச்சியை பெற்றுக் கொண்டது. 2010 ஆம் ஆண்டில் இவ் வளர்ச்சியானது 112.9%மாக அதிகரித்திருந்தது. அங்குஸ் மெடிசன் (Angus

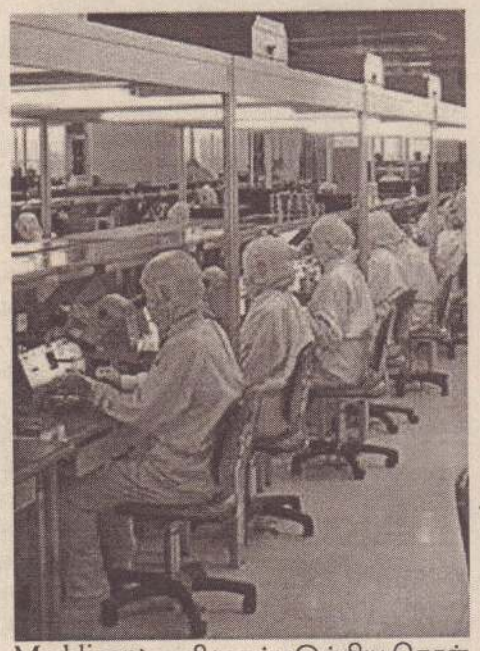

Maddison) அறிமுகப்படுத்திய கொள்வனவு சக்திச் சமனிலை (Purchasing Power Parity - PPP) முறைமையின் அடிப்படையில், 1990 ஆம் ஆண்டில் 6.2 % மாக இருந்த கொள்வனவு சக்திச் சமனிலை 2000 ஆம் ஆண்டு 12.1% மாகவும் 2010 ஆம் ஆண்டு 39.6% மாகவும் அதிகரித்தது. ஐக்கிய நாடுகள் சபை அபிவிருத்தித் திட்டத்தின் அறிக்கையின்படி 1990 ஆம் ஆண்டு 54 % மாக இருந்த சீனாவின் மொத்த உள் நாட்டு உற்பத்தி 2010 ஆம் ஆண்டு 74 % மாக அதிகரித்திருந்தது.

சீனாவின் பலமும், பலவீனமும் பொருளாதாரமேயாகும். பொருளாதாரமே சீனாவின் மையக் கொள்கையும், தந்திரோபாயங்களின் மையப் பொருளுமாகும். சீனாவின் உறுதியான பொருளாதார வளர்ச்சிக்குத் தேவையான மூலப் பொள்ருகள், வளங்கள் என்பவற்றை உலக நாடுகளிலிருந்து பெற்றுக்கொள்ள முடியும் என்பதில் சீனா நம்பிக்கையுடன் உள்ளது.

சீனாவின் கம்யூனிசக் கட்சியின் மாநாட்டில் டெங் செயாபிங் ஆற்றிய உரையில் *''சோசலிச சந்தைப் பொருளாதார முறைமையின் அடிப்படையில் சீனாவின் பொருளாதாரம் மறுசீரமைக்கப்படும். சோசலிசத்துடன் சந்தைப் பொருளாதாரத்தை இணைத்தல் என்ற எண்ணக்கரு புதுமையானதும், மிகவும் அறிவாற்றல் மிக்கதுமான ஆரம்பமும் சோசலிசக் கோட்பாட்டிற்குச் செய்யப்பட்ட புரட்சிகர அபிவிருத்தியாகும். இருபது வருடங்களுக்குப் பின்னர் சீனாவின் சோசலிச சந்தைப் பொருளாதாரத்தினால் ஏற்பட்ட உண்மையான விளைவுகளை மிகவும் ஆழமாக நாங்கள் மதிப்பீடு செய்வது அவசியமாகும்''* என உத்தியோகபூர்வமாக அறிவித்திருந்தார்.

டெங் செயாப்பிங் *''சுதந்திரமான உற்பத்தி அதிகரிப்பு, சுரண்டலையும் வர்க்க வேறுபாடுகளையும் இல்லாதொழித்தல் என்பவற்றின் மூலம் பொதுவான செல்வச்செழிப்பினை அடைதலே சோசலிசத்தின் பிரதான இறுதி இலக்காகும். சோசலிச சந்தைப் பொருளாதார மறுசீரமைப்பின் இறுதி இலக்கு பொதுவான செல்வச்செழிப்பினை அடைதலேயாகும்''* எனக் கூறுகின்றார்.ஆகவே இவ் இலக்கினை அடைவதற்காகக் கட்டமைப்பு ரீதியான மறுசீரமைப்புக்களைச் சீனா தொடர்ந்து மேற்கொள்ள வேண்டியேற்படும். இதற்காக சீனாவின் பொருளாதார மறுசீரமைப்பில் இரண்டு பிரதான விடயங்கள் சிறப்பாகக் கவனத்தில் கொள்ளப்படுகின்றன. அவையாவன-

1. அறிமுகப்படுத்தப்பட்டுள்ள சந்தைப் பொறிமுறையினைப் பயன்படுத்திச் சந்தையின் செயற்திறனை மேலும் அதிகரித்தல்

2. சீர்திருத்தத்தின் மூலம் சிறந்த பொதுச் சேவையினை வழங்குதல் அதாவது திட்டமிடப்பட்ட பொருளாதாரம், பொருளாதாரம் மீதான நுண்ணிய கட்டுப்பாட்டினை விருத்தி செய்தல், பொதுச் சேவையின் செயற்திறனை விருத்தி செய்வதற்கு ஏற்ற வகையில் அரசாங்கத்தின் தொழிற்பாட்டில் மாற்றத்தினை ஏற்படுத்தி சமுதாயத்தின் பொதுவான செல்வச்செழிப்பினை கட்டியெழுப்புதல் என்பனவாகும்.

தென்கொரியா, தாய்வான், தாய்லாந்து, ஹொங்ஹொங், சிங்கப்பூர் ஆகிய நாடுகள் பொருளாதார வளர்ச்சியின் மூலம் ஆசியப் புலிகள் எனச் சிறப்பித்துக் கூறப்பட்ட நாடுகளாகும். இந்நாடுகள் 1960 களிலிருந்து கைத்தொழில்மயவாக்கம், உறுதியான பொருளாதார அபிவிருத்தி என்பவற்றில் முன்னேற்றமடைந்து வந்தன. இருபத்தியோராம் நூற்றாண்டின் கைத்தொழில் வளர்ச்சியிலும், பொருளாதார வளர்ச்சியிலும் உறுதியடைந்த சீனா ஆசியப் புலிகளின் பாரிய பொருளாதார வளர்ச்சியை வெற்றி கொண்டு ஆசிய 'டிரகன்' எனப் பெயர் பெற்றுத் தொடர்ந்து வளர்ந்து வருகின்றது.

தாய்வான் எப்படிப்பட்ட நாடு?
எலக்ட்ரோனிக் தேசம் தாய்வான்!

இந்தியா - தாய்வான் இரு தரப்பு வர்த்தகம் 480 கோடி டொலர்.

இந்தியாவிலிருந்து தாய்வானுக்கு ஏற்றுமதி 187 கோடி டொலர்.

தாய்வானிலிருந்து இந்தியாவுக்கு இறக்குமதி 293 கோடி டொலர்.

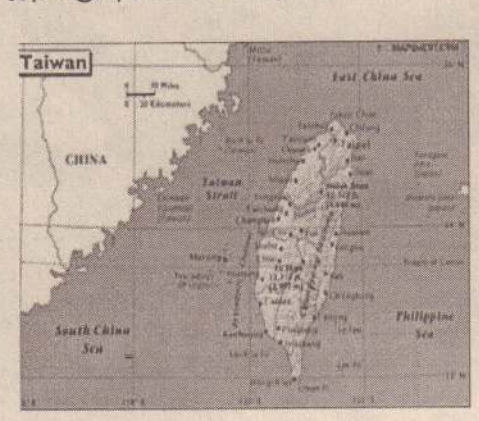

தென் சீனக் கடலில் மிதந்து கொண்டிருக்கும் சின்னஞ்சிறு தீவான தாய்வானும் இந்தியாவும் இப்போது ஒன்றை ஒன்று வாஞ்சையோடு பார்க்க ஆரம்பித்திருக்கின்றன. இந்தியா மென்பொருள் உற்பத்தியில் வலிமையான நாடு. தாய்வானோ வன்பொருள் (Hardware) உற்பத்தியின் அசைக்கமுடியாத சக்தி. வன்பொருள் உடல் என்றால், மென்பொருள் உயிர். உடலோடு உயிர் ஒன்று சேர்ந்தால் இரு நாட்டுக்கும் இடையே நடந்துவரும் வர்த்தகம் உயிர்ப்பு பெறும். பொருளாதாரம் பெரிய அளவில் வளர்ச்சி காணும் என்பது இரு நாட்டுக்குமே இருக்கும் எதிர்பார்ப்பு.

இந்தியாவும் தாய்வானும் பொருளாதார ரீதியாக ஒன்றை ஒன்று நெருங்கி வருவதற்கு ஏற்ற மாதிரி சாதகமான பல மாற்றங்கள் நடக்க ஆரம்பித்திருக்கின்றன. மற்ற எந்த நாட்டையும்விட இந்தியாவின் பொருளாதார வளர்ச்சி விகிதம் வேகமாக வளர்வது தாய்வானை இந்தியா நோக்கி ஈர்க்கிறது. இந்தியா, தாய்வானின் நெருக்கமான பொருளாதார உறவை விரும்புவதற்கு முக்கிய காரணம், அது ஒரு பணக்கார நாடு.

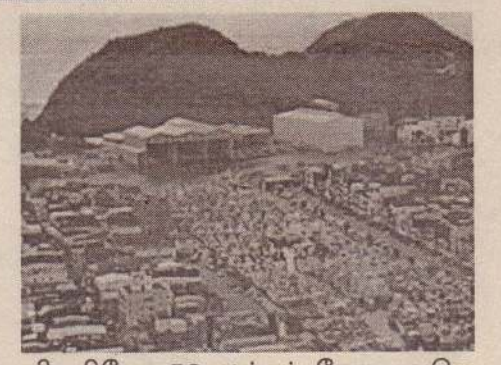

ஜிடிபியோ 32 லட்சம் கோடி அமெரிக்க டொலர்கள். (ஆனால், பரப்பளவில் அது தமிழ்நாட்டில் கால் பங்குகூட கிடையாது. மக்கள் தொகை வெறும் 2.3 கோடிதான்.)

இந்தியாவோடு இணைந்து

பொருளாதார நடவடிக்கைகளைப் பெருக்கிக்கொள்ள தாய்வான் விரும்புவதற்கு அரசியல் காரணங்களும் உண்டு. இந்தியாவைப் பொறுத்தவரை, தாய்வான் ஒரு நாடே அல்ல. அது சீனாவின் ஓர் அங்கம்தான். ஆனால், தாய்வானோ, 'நான்தான் உண்மையான சீனா' என்று அந்தப் பெயருக்கு உரிமை கொண்டாடுகிறது.

தாய்வானின் அதிகாரபூர்வமான பெயர்கூட சீனக் குடியரசுதான். ஆக சீனாவும் தாய்வானும் எலியும் பூனையும் மாதிரி இருந்தாலும், 'வியாபாரம் என்று வந்துவிட்டால் அதுதான் முக்கியம்; அரசியல் பார்க்கக் கூடாது'என்று நினைத்த தாய்வான், கடந்த பல வருடங்களாக பழைய பகையை எல்லாம் மறந்து சீனாவோடு அதிகமான பொருளாதார இணக்கம் காட்டிவிட்டது. இந்தக் காலகட்டத்தில் தாய்வானின் மிகப்

பெரிய கம்பெனிகள் பலவும் சீனாவில் தொழிற்சாலைகள் அமைத்து வியாபாரம் நடத்த ஆரம்பித்துவிட்டன.

இந்தியாவைவிட தாய்வான் 21 மடங்கு பணக்கார நாடு. இந்திய ஜிடிபி வெறும் 1.5 லட்சம் கோடி அமெரிக்க டொலர்கள்தான். ஆனால், தாய்வானின்

(கேள்வி தொடரும்...)

ஆண்டிராய்ட் போனைகளை தாக்கும் 'கூலிகன்' வைரஸ்!

அமெரிக்க தொழில்நுட்ப வல்லுநர்கள் எச்சரிக்கை!

இப்போது நம் மத்தியில் சிறியவர்கள் முதல் பெரியவர்கள் வரை அனைவரும் ஆண்ட்ராய்ட் போன்களைப் பயன்படுத்தி வருகின்றனர்.

இந்த நிலையில் ஆண்ட்ராய்ட் போன்களைத் தாக்கி அவற்றிலுள்ள தகவல்களைத் திருடும் 'கூலிகன்' எனும் வைரஸ் உலா வருவதாக அமெரிக்க தொழில்நுட்ப வல்லுநர்கள் கண்டறிந்துள்ளனர்.

குறிப்பாக ஈமெயில், கூகுள் புறோசர், கூகுள் போட்டோஸ், கூகுள் ட்ரைவ் உள்ளிட்ட கூகுள் கணக்குகளின் தகவல்களைத் தாக்குகிறது.

இதன் மூலம் சம்பந்தப்பட்டவர்களின் கூகுள் கணக்குகள் முடங்கும் அபாயமும் உண்டு. கூகுளின் ஆண்ட்ராய்ட் இயங்கு தளங்களான 'ஜெலிபீன்', 'கிட்கட்' மற்றும் 'லொலிபப்' ஆகியவையே அதிகம் பாதிக்கப்படுகின்றன.

தாக்குதல் குறித்து எப்படி அறியலாம்?

https://gooligan.checkpoint.com/ என்ற இணையத்தளத்துக்குச் சென்று உங்களது ஆண்ட்ராய்ட் போனுக்குப் பயன்படுத்திய ஈ-மெயில் முகவரியை பதிவு செய்து உங்களது கருவி பாதிக்கப்பட்டுள்ளதா? இல்லையா? என்பதை அறிந்து கொள்ளலாம்.

பாதிப்பிலிருந்து மீள்வது எப்படி?

உங்களது ஆண்ட்ராய்ட் போனில் 'கூலிகன்' வைரஸ் தாக்கியுள்ளது என அறிந்தால் உடனடியாக பிளாசிங் (Flashing) செய்யவும். அதாவது, உங்களுடையை போனின் மென்பொருளை முற்றாக அழித்து புதிதாக பதிவேற்றிக் கொள்ளவும்.

அதன்பின்னர் உங்கள் கூகுள் கணக்குகளின் கடவுச் சொல்லை உடனடியாக மாற்றுங்கள்.

முன்னெச்சரிக்கை நடவடிக்கைகள்

Google Play Store இல் இலவசமாகக் கிடைக்கும் மொபைல் அப்ளிகேஷன்கள் மூலமே 'கூலிகன்' உங்கள் மொபைலைத் தாக்கும் என்று அமெரிக்க நிறுவனமான 'செக் பாயிண்ட்' தெரிவித்துள்ளது. இதனால் பாதுகாப்பில்லாத மொபைல் அப்ளிகேஷன்களை பதிவிறக்கம் செய்வதைத் தவிர்க்கும்படி கூறியுள்ளனர் தொழில்நுட்ப வல்லுநர்கள்.

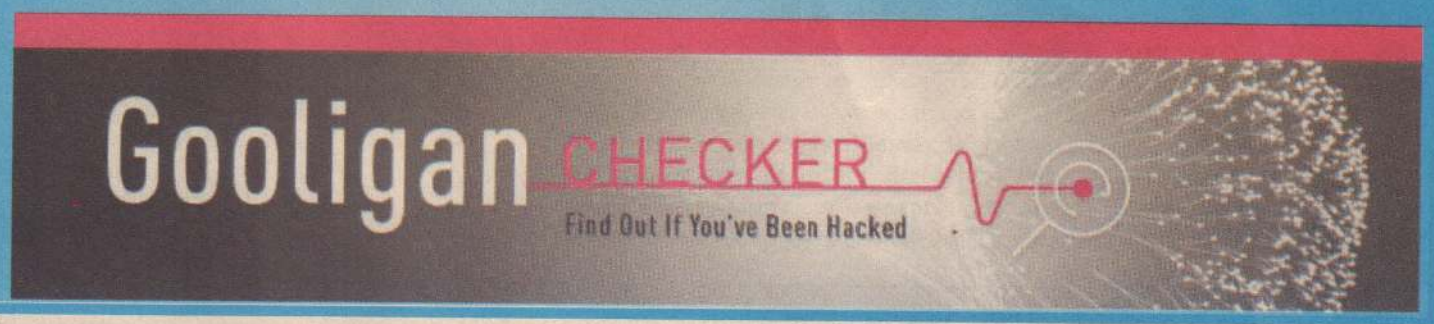

புதிய வசதிகளுடன் வருகின்றது விஎல்சி மீடியா ப்ளேயர் 3.0

விஎல்சி மீடியா ப்ளேயரை (Vlc) அறியாதவர்கள் யாரும் இருக்க மாட்டார்கள். பெரும்பாலான பயன்பாட்டாளர்களுக்கு பிடித்த இந்த ப்ளேயர் இந்த ஆண்டின் இறுதியில் புதிய பதிப்பான (version) 3.0 வை வெளியிடவுள்ளது.

இந்த விஎல்சி மீடியா ப்ளேயரில் 360 கோணத்தில் வீடியோ பார்க்க முடியும் என்று கூறப்படுகிறது.

கிரோப்டிக் உதவியுடன் இந்த சேவையை விஎல்சி, அனைத்து இயங்கு தளங்களிலும் இந்த வீடியோவை புதிய பரிமாணத்தில் வழங்கவுள்ளது. இதுவரை உள்ள வீடியோ ப்ளேயர்களில் 360 கோணத்தில் வீடியோவைப் பார்க்கும் வசதிகள் எதிலும் இடம்பெறவில்லை. இந்த பதிப்பில்தான் முதன் முதலில் அறிமுகமாகிறது.

ஏற்கெனவே யூடியூப் (You tube) மற்றும் பேஸ்புக் ஆகிய தளங்களில் 360 கோணத்தில் வீடியோக்களைப் பார்க்க முடியும்.

ஆனால், அவற்றுக்கும் இந்த விஎல்சி மீடியாப் ப்ளேயருக்கும் என்ன வித்தியாசம் என்றால் இப் பிளேயரில் வீடியோக்களை ஓப்லைனில் பார்க்க முடியும் என்பது குறிப்பிடத்தக்கது.

பல புதிய அம்சங்களுடன் களமிறங்கும் HTC 11

உலகளவில் செல்போன் தயாரிப்பில் முன்னனி வகிக்கும் HTC நிறுவனமானது அடுத்து HTC11 என்னும் புதிய தனது தயாரிப்பை விரைவில் வெளியிடவுள்ளது. இப் போனின் கமரா இதுவரை இல்லாத அளவு 24 அல்ட்ரா பிக்சல் கொண்டதாகவும், மின்கலத்தின் தன்மை 4300mAh கொண்டதாகவும், இயங்குதளம் இறுதியாக வெளியாகிய Android Nougat கொண்டதாகவும், திரையின் அளவு 5.5 அங்குலம் கொண்டதாகவும் வெளியாகவுள்ளது.

இந்தத் தொலைபேசியானது 2017 இன் ஆரம்பத்திலோ அல்லது மத்தியிலோ விற்பனைக்கு வரும் என எதிர்பார்க்கப்படுகிறது.

மற்றுமொரு அதிரடி வசதியுடன் யூடியூப்

வீடியோக்களை நேரடியாக பகிர்ந்து கொள்ளும் யூடியூப் (You tube) தளமானது பல வசதிகளையும் பயனர்களுக்குத் தருகின்றது.

இத்தளத்தில் நேரடி ஒளிபரப்புச் செய்யும் வசதி காணப்படுகின்றது.

தற்போது இவ் வசதியில் 4k வீடியோக்களையும் நேரடி ஒளிபரப்பு செய்யக்கூடிய வகையில் புதிய மாற்றம் ஏற்படுத்தப்பட்டுள்ளது.

இவ்வசதி 360 கோணம் கொண்ட வீடியோக்களுக்கும் பொருந்தும் என அறிவிக்கப்பட்டுள்ளது.

இதுவரை காலமும் 4k வீடியோக்களை பதிவேற்றும் வசதி தரப்பட்டிருந்த நிலையில் நேரடி ஒளிபரப்பிற்கு 4k வசதி அறிமுகம் செய்யப்பட்டுள்ளது.

இவ் வசதியானது கடந்த டிசெம்பர் முதலாம் திகதியிலிருந்து அறிமுகம் செய்யப்பட்டமை குறிப்பிடத்தக்கதாகும்.

YouTube

வார ராசி பலன்கள்

11.12.2016 முதல் - 17.12.2016 வரை

ஜோதிட ஜோதி P.ராமன் பட்டாச்சாரியார்
ஸ்ரீ ஜெய மாருதி ஜோதிட நிலையம்
கும்பகோணம், தமிழ்நாடு.
(maruthi_jaya2003@yahoo.co.in)

மேஷம் :அச்சுவினி, பரணி, கிருத்திகை 1 ஆம் பாதம்

செவ்வாய் பகவான் வீட்டை இராசியாய்க் கொண்ட அன்பர்களே!

உங்கள் ராசிநாதன் செவ்வாய் 11 இல் கேதுவுடன் உலவுவது சிறப்பு. எதிர்ப்புகளைச் சமாளிக்கும் சக்தி பிறக்கும். எடுத்த காரியங்களில் வெற்றி கிடைக்கும். ஆன்மீகத்தில் ஈடுபாடு கூடும். ஆதாயம் பெருகும். இதர கிரகங்களின் சஞ்சாரம் சிறப்பாக இல்லை. எனவே பிள்ளைகள் நலனில் கவனம் தேவை. அரசு விவகாரங்களில் விழிப்புடன் ஈடுபடுவது நல்லது. உழைப்புக்குப் பின்வாங்காமல் கடுமையாகப் பாடுபடுவதன் மூலம் வளர்ச்சி காணலாம்.

ரிஷபம் :கிருத்திகை 2,3,4 ஆம் பாதங்கள், ரோகிணி, மிருகசீரிடம் 1,2 ஆம் பாதங்கள்

சுக்கிர பகவான் வீட்டை இராசியாய்க் கொண்ட அன்பர்களே!

உங்கள் ராசிக்கு 5 இல் குருவும் 9இல் சுக்கிரனும் 10இல் செவ்வாயும் கேதுவும் உலவுவது சிறப்பு. முக்கியமான எண்ணங்கள் நிறைவேறும். நல்ல தகவல் வந்து சேரும். எதிர்பாராத திடீர் அதிர்ஷ்ட வாய்ப்புகள் கூடிவரும். தெய்வப் பணிகளிலும் தர்மப்பணிகளிலும் ஈடுபாடு உண்டாகும். சுபச்செலவுகள் கூடும். இயந்திரப் பணிகள் லாபம் தரும். வீண் அலைச்சலைத் தவிர்க்கவும்.

மிதுனம் :மிருகசீரிடம் 3,4 ஆம் பாதங்கள், திருவாதிரை, புனர்பூசம் 1,2,3 ஆம் பாதங்கள்

புதபகவான் வீட்டை இராசியாய்க் கொண்ட அன்பர்களே!

உங்கள் ராசிக்கு 3 இல் ராகுவும், 6 இல் சூரியன், சனியும், 8 இல் சுக்கிரனும் உலவுவது நல்லது. எடுத்த காரியத்தில் எப்பாடுபட்டாவது வெற்றி பெறுவீர்கள். நிறுவன, நிர்வாகத் துறையினருக்கு நல்ல வாய்ப்புகள் கூடிவரும். புதியவர்களின் நட்புக் கிடைக்கும். அதனால் அனுகூலமும் உண்டாகும். மேலதிகாரிகள் உங்களைப் போற்றுவார்கள். கலைத் துறையினருக்குப் புதிய ஒப்பந்தங்கள் கையெழுத்தாகும்.

கடகம் : புனர்பூசம் 4 ஆம் பாதம், பூசம், ஆயில்யம்

சந்திர பகவான் வீட்டை இராசியாய்க் கொண்ட அன்பர்களே!

கோசாரப்படி கிரகநிலை சாதகமாக இல்லை. குடும்பத்தில் குழப்பம் உண்டாகும். கொடுக்கல் - வாங்கலில் கவனம் தேவை. பிறரால் ஏமாற்றப்பட நேரலாம். உத்தியோகத்தர்கள், தொழிலாளர்கள் பொறுப்புணர்ந்து கடமையாற்றுவதன் மூலம் சங்கடங்களுக்கு ஆளாகாமல் தப்பலாம். புதிய துறைகளில் முதலீடு செய்ய இந்த நேரம் சிறப்பானதல்ல. பிள்ளைகள் நலனில் கவனம் தேவை. உடன் பிறந்தவர்களால் பிரச்சினைகள் சூழும். எக்காரியத்திலும் அவசரப்பட வேண்டாம்.

சிம்மம் : மகம், பூரம், உத்திரம் 1 ஆம் பாதம்

சூரிய பகவான் வீட்டை இராசியாய்க் கொண்ட அன்பர்களே!

உங்கள் ராசிக்கு 2 இல் குரு உலவுவது நல்லது. நல்லவர்கள் உங்களுக்கு ஆதரவாக இருப்பார்கள். உத்தியோகத்தர்கள், ஆசிரியர்கள், ஆன்மீகவாதிகள், மருத்துவர்கள், ஆகியோருக்கு முன்னேற்றமான சூழ்நிலை நிலவிவரும். இதர கிரகங்களின் சஞ்சாரம் அனுகூலமாக இல்லாததால் சுகம் குறையும். நண்பர்கள், உறவினர்களால் சங்கடங்கள் சூழும். செய்துவரும் தொழிலில் அதிக கவனம் தேவை. நிதானமாகப் பேசிப் பழகுவது நல்லது. வீண் ஆடம்பரங்களைத் தவிர்க்கவும்.

கன்னி : உத்திரம் 2, 3, 4 ஆம் பாதங்கள், அஸ்தம், சித்திரை 1, 2 ஆம் பாதங்கள்

புத பகவான் வீட்டை இராசியாய்க் கொண்ட அன்பர்களே!

உங்கள் ராசிக்கு 3-ல் சூரியனும், சனியும், 4 இல் புதனும், 5இல் சுக்கிரனும் 6 இல் செவ்வாயும் கேதுவும் உலவுவது நல்லது. வாழ்வில் முன்னேற்றம் காண நல்ல வாய்ப்புக்கள் கூடி வரும். பொதுப் பணியாளர்களுக்கு வரவேற்பு கூடும். கலைஞர்கள் வெற்றி நடைபோடுவார்கள். புதிய ஆடை, அணிமணிகள் சேரும். எதிரிகள் அடங்கிப் போவார்கள். வழக்குகளிலும் போட்டிப் பந்தயங்களிலும் விளையாட்டு விநோதங்களிலும் வெற்றிகிட்டும்.

துலாம் : சித்திரை 3, 4 ஆம் பாதங்கள், சுவாதி, விசாகம் 1, 2, 3 ஆம் பாதங்கள்

சுக்கிர பகவான் வீட்டை இராசியாய்க் கொண்ட அன்பர்களே!

உங்கள் ராசிக்கு 4 இல் சுக்கிரனும், 11இல் ராகுவும் உலவுவது சிறப்பாகும். எதிர்ப்புகள் குறையும். கேளிக்கை, உல்லாசங்களில் ஈடுபாடு உண்டாகும். கலைத்துறையினருக்கு வெற்றி வாய்ப்புக்கள் கூடும். வாகன யோகம் உண்டாகும். வெளிநாட்டுத் தொடர்புகள் பயன்படும். இதர கிரகங்களின் சஞ்சாரம் சிறப்பாக இல்லாததால் குடும்பத்தில் சிறுசிறு பிரச்சினைகள் ஏற்படும். வீண்வம்பைத் தவிர்க்கவும்.

விருச்சிகம் : விசாகம் 4 ஆம் பாதம், அனுசம், கேட்டை

செவ்வாய் பகவான் வீட்டை இராசியாய்க் கொண்ட அன்பர்களே!

உங்கள் ராசிக்கு 2 இல் புதனும் 3 இல் சுக்கிரனும் 10இல் ராகுவும் 11இல் குருவும் உலவுவது சிறப்பாகும். பொருளாதார நிலை திருப்தி தரும். திடீர் அதிர்ஷ்ட வாய்ப்புக்கள் கூடிவரும். தெய்வப் பணிகள் நிறைவேறும். பெண்களின் நோக்கம் நிறைவேறும். உத்தியோகத்தர்களது நிலை உயரும். ஜன்ம ராசியில் சூரியனும் சனியும் 4 இல் செவ்வாயும் கேதுவும் உலவுவதால் அலைச்சலும் உழைப்பும் அதிகமாகும்.

தனுசு : மூலம், பூராடம், உத்திராடம் 1 ஆம் பாதம்

குரு பகவான் வீட்டை இராசியாய்க் கொண்ட அன்பர்களே!

உங்கள் ராசிக்கு 2 இல் சுக்கிரனும், 3 இல் செவ்வாயும் கேதுவும் உலவுவது நல்லது. செயலில் வேகம் கூடும். எதிர்ப்புகளை வெல்லும் பராக்கிரமம் உண்டாகும். குடும்பத்தில் குதூகலம் கூடும். பொருளாதார நிலை சீராக இருந்துவரும். ஓரிரு அதிர்ஷ்ட வாய்ப்புக்களும் கூடிவரும். ஆன்மீகப் பணிகளில் ஈடுபாடு அதிகரிக்கும். 12-இல் சூரியனும் சனியும் இருப்பதால் எதிர்பாராத செலவுகளும் இழப்புகளும் ஏற்படும். கண், கால் பாதம் சம்பந்தமான உபாதைகள் உண்டாகும்.

மகரம் : உத்திராடம் 2, 3, 4 ஆம் பாதங்கள், அவிட்டம் 1, 2 ஆம் பாதங்கள்

சனி பகவான் வீட்டை இராசியாய்க் கொண்ட அன்பர்களே!

உங்கள் ராசியில் சுக்கிரனும் 9 இல் குருவும் 11இல் சூரியனும் சனியும் உலவுவதால் முக்கியமான எண்ணங்கள் இப்போது நிறைவேறும். நல்ல தகவல் வந்து சேரும். எதிர்பாராத திடீர் அதிர்ஷ்ட வாய்ப்புக்கள் கூடிவரும். கலைஞர்களுக்குப் புகழோடு பொருளும் கிடைக்கும். பதவி உயர்வு, இடமாற்றம், முக்கியஸ்தர்கள் உதவிபுரிவார்கள். செய்துவரும் தொழில் வளர்ச்சிபெறும். 2 இல் செவ்வாயும், கேதுவும், 8இல் ராகுவும் உலவுவதால் குடும்பத்தில் கூச்சலும் குழப்பமும் ஏற்படும்.

கும்பம் : அவிட்டம் 3, 4 ஆம் பாதங்கள், சதயம், பூரட்டாதி 1, 2, 3 ஆம் பாதங்கள்

சனி பகவான் வீட்டை இராசியாய்க் கொண்ட அன்பர்களே!

உங்கள் ராசிக்கு 10 இல் சூரியன், சனி ஆகியோரும், 11 இல் புதனும் 12 இல் சுக்கிரனும் உலவுவது நல்லது. பேச்சில் திறமை வெளிப்படும். குடும்பத்தில் அமைதி காணலாம். புதிய பதவிகளும் பட்டங்களும் கிடைக்கும். நிறுவன, நிர்வாகத் துறையினருக்கு நல்ல வாய்ப்புக்கள் கூடிவரும். ஜன்ம ராசியில் செவ்வாயும் கேதுவும், 7 இல் ராகுவும் உலவுவதால் உடலில் காயம்பட நேரலாம். கவனம் தேவை. புதியவர்களை நம்பி எதிலும் ஈடுபட வேண்டாம். பயணத்தின்போதும் இயந்திரப் பணிகளிலும் பாதுகாப்புதேவை.

மீனம் : பூரட்டாதி 4 ஆம் பாதம், உத்திரட்டாதி, ரேவதி

குரு பகவான் வீட்டை இராசியாய்க் கொண்ட அன்பர்களே!

உங்கள் ராசிக்கு 6 இல் ராகுவும், 7 இல் குருவும், 10 இல் புதனும் 11 இல் சுக்கிரனும் உலவுவது சிறப்பாகும். செல்வாக்கும் மதிப்பும் உயரும். திருமணம் ஆகாதவர்களுக்கு அதற்கான வாய்ப்புக் கூடிவரும். குடும்பத்தில் குதூகலம் உண்டாகும். வியாபாரம் பெருகும். கலைத்துறையினருக்கு வெற்றி வாய்ப்புக்கள் கூடும். வெளிநாட்டுத் தொடர்பு பயன்படும். பயணத்தால் நலம் உண்டாகும். உடன் பிறந்த சகோதரிகளால் அனுகூலம் ஏற்படும்.

700 ஆண்டுகளுக்கு முன்னர் வாழ்ந்த மன்னரின் முகத்தை மீண்டும் உருவாக்கிய விஞ்ஞானிகள்

700 ஆண்டுகளுக்கு முன்னர் வாழ்ந்த ஸ்கொட்லாந்து அரசர் ரோபர்ட்டின் முகத்தை நவீன புலனமைப்பின் மூலம் வரலாற்றாசிரியர்கள் மீண்டும் உருவாக்கியுள்ளனர்.

13 ஆம் நூற்றாண்டான 1306 இல் ஸ்கொட்லாந்து நாட்டை ஆட்சிபுரிய ஆரம்பித்த அரசர் ரோபர்ட் தனது 55ஆவது வயதில் 1329ஆம் ஆண்டு மரணமடைந்தார்.

சுமார் 700 வருடங்களுக்கு முன்னர் வாழ்ந்த அந்த மன்னரின் மண்டை ஓட்டைவைத்து இரண்டு வருடங்களாக வரலாற்றாசிரியர்கள் ஆய்வு செய்து வந்தனர்.

அது அவரின் மண்டை ஓடு என்று 100 சதவீதம் அவர்களுக்குத் தெரியாமல்

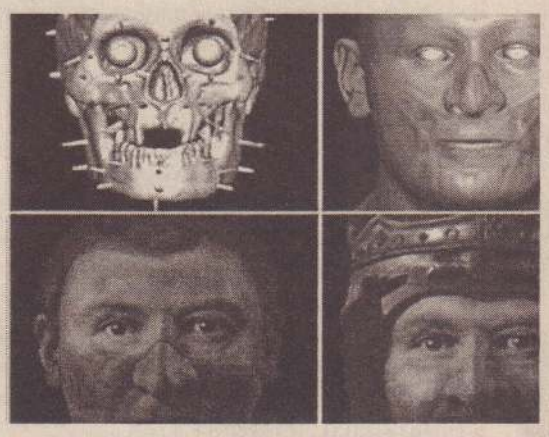

இருந்தாலும் அவர்கள் ஆராய்ச்சியில் ஈடுபட்டு வந்தனர்.

இதுவரை மன்னர் ரோபர்டின் சிலைகள் தோராயமாக ஓவியர்கள் கைவண்ணத்தில் அவர் இப்படிதான் இருப்பார் என்றே செய்யப்பட்டு வந்துள்ளன.

அவர் இப்படித்தான் நிஜத்தில் இருப்பார் என்று சொல்லும்படியான எந்தவோர் ஆதாரமும் இல்லை என்பது முக்கிய விடயமாகும்.

பிரிட்டனில் உள்ள ஹன்ரேரியன் அருங்காட்சியத்தில் இருந்த மண்டையோட்டை வைத்து இந்த ஆராய்ச்சிகள் நடை பெற்று வருகின்றன.

இது பற்றி வரலாற்றாசிரியர்கள் தெரிவித்தவை வருமாறு:-

''கணினித் தொழில்நுட்பம் மூலம் அந்த மண்டை ஓட்டிலிருந்து மன்னர் ரோபர்டின் முகத்தை வடிவமைத்தோம். அந்த மண்டையோடு மன்னருடையது தான் என்று நாங்கள் நம்புகிறோம்.

அதை வைத்து துல்லியமாக முகத்தை உருவாக்க, மண்டை ஓட்டின் தசை உருவாக்கத்தின் மூலம் இதை செயற்படுத்தியுள்ளோம்.

அவர் இறக்கும்போது அவருக்கு தொழுநோய் இருந்துள்ளது. அவர் முகத்தை இருவிதமாக வடிவமைத்துள்ளோம். ஒன்று தொழுநோய் உள்ளது போலவும், இன்னொன்று அது இல்லாதது போலவும் ஆகும்.

''இதை உருவாக்க அற்புதமான கில்டட் பளிங்குத் துண்டுகள் பேருதவியாக இருந்துள்ளன'' என்று அவர்கள் கூறியுள்ளனர்.

இலங்கையில் பாரதி 04

● முருகபூபதி – ஆஸ்திரேலியா

இலங்கையில் பாரதியின் தாக்கம் பற்றிய ஆய்வில் ஈடுபடும்பொழுது பல பத்திரிகையாளர்களே முதலில் நினைவுக்கு வருகிறார்கள்.

இந்தத்தொடரின் தொடக்கத்திலிருந்து பாரதியின் பாதிப்புக்குள்ளான பத்திரிகையாளர்களே வருவது தவிர்க்க முடியாதது. பாரதியின் நண்பர் வ.ரா.வைப்போன்று மற்றும் ஒருவர் வ.ராவுக்கு முன்பே 1920 காலப்பகுதியில் இலங்கைக்கு வந்தார்.

1921 இல் *'தேசநேசன்'* என்ற பத்திரிகையையும் வெளியிட்டிருக்கிறார். அவரது பெயர் *கோதண்டராம அய்யர் நடேசய்யர்* (1887-1947)

தஞ்சாவூரில் பிறந்திருக்கும் நடேசய்யர், பன்முக ஆளுமைகொண்டவர். தாம் பெற்ற கல்வியையும் அனுபவத்தையும் மூலதனமாகக்கொண்டு காப்புறுதி, வங்கி நிர்வாகம், வர்த்தகம் முதலானதுறைகளில் நூல்களும் எழுதியிருப்பவர்.

ஒரு வழக்கறிஞராக இருந்த வ.உ.சிதம்பரப்பிள்ளை எவ்வாறு பிரிட்டிஷாரை எதிர்த்து தமிழ்மக்களுக்காகக் கப்பல் ஓட்டினாரோ அவ்வாறே தமிழக மக்கள் பிரித்தானிய ஏகாதிபத்தியத்துக்கு மாற்றீடாக வர்த்தகத்துறையில் மேம்பட வேண்டும் என்று விரும்பியவர் நடேசய்யர். அதற்காகவே தஞ்சாவூரில் *'வர்த்தக மித்திரன்'* என்ற பத்திரிகையையும் வெளியிட்டார்.

வர்த்தகர்களை ஒருங்

ஈழகேசரி

கிணைத்து தொழிற்சங்கமும் அமைத்தவர். பிரிட்டிஷாரால் இலங்கைக்கு அழைத்துச் செல்லப்பட்ட இந்திய வம்சாவளி மக்கள் மத்தியிலும் வர்த்தகத்துறையில் விழிப்புணர்வுகளை ஏற்படுத்தும் நோக்கத்தில் இலங்கைத் தலைநகர் வந்தார். ஆனால், இங்கு மலையகத்தில் இந்திய மக்கள் படும் துயர்கண்டதும் அவரது நோக்கத்தில் மாற்றம் உருவானது.

இலங்கைப் பொருளாதாரத்தில் 60 சதவீதமான அந்நிய செலவாணியை ஈட்டித்தந்து கொண்டிருந்த மலையக இந்தியவம்சாவளி மக்களின் வாழ்க்கைத்தரம் உயராமல், தேயிலைச் சக்கையாக அவர்களின் கடின உழைப்பு சுரண்டப்படுவது கண்டு கொதிப்படைந்திருந்த நடேசய்யர், ஓர் இந்தியப் புடைவை வியாபாரி வேடத்துடன் மலையகத்தில் நடமாடி மக்கள் மத்தியில் விழிப்புணர்வை ஏற்படுத்தினார்.

நடேசய்யருடைய செயற்பாடுகளுக்கும் பாரதியே துணைக்கு வந்திருக்கிறார்.

பிஜித்தீவில் கரும்புத் தோட்டங்களில் இந்திய மக்கள் படும் சொல்லொனாத் துயர் கண்ட பாரதி,

'நாட்டை நினைப்பாரே...? எந்த நாளினிப் போயதைக் காண்பதென்றே,

அன்னை வீட்டை நினைப் பாரோ...?

அவர் விம்மியழுங் குரல் கேட்டிருப்பாய் காற்றே...! துன்பக்கேணியிலே எங்கள் பெண்கள்

அழுதசொல் மீட்டும் உரையாயோ...?

அவர் விம்மியழவும் திறங் கெட்டும் போயினர்'

என்று குமுறி எழுதியிருக்

ஈழகேசரி என்.பொன்னையா

கின்றமைபோன்று பின்னாளில் புதுமைப்பித்தனும் இலங்கையில் மலையக மக்களின் ஆத்மாவைத் தமது துன்பக்கேணியில் கதையில் சித்திரித் திருக்கிறார்.

இந்தியத் தமிழர்கள் பிஜித் தீவில் கரும்புத்தோட்டங்களிலும் இலங்கைத்தீவில் தேயிலை, ரப்பர், கொக்கோ தோட்டங்களிலும் பட்ட துன்பங்களை வரலாற்றின் ஏடுகளில் நாம் காணமுடியும்.

தஞ்சாவூரில் பிறந்திருக்கும் கோ. நடேசய்யர், பாரதியையும் புதுமைப்பித்தனையும் போன்று எழுத்திலே அம்மக்களின் துயரத்தைப் பதிவுசெய்யாமல், நேரிலே வந்து துயர்களைவதற்காகப் போராடிய ஒரு கர்மவீரர்.

ஆயினும், அவர்களின் துயர் இற்றைவரையில் நீங்கவில்லை. லயன் குடியிருப்புகள் ஒழியவில்லை. மலையக மண்சரிவு அபாயங்கள் நீங்கவில்லை. உழைப்புக்கேற்ற ஊதியம் கிடைக்கவில்லை. அவர்கள் மத்தியில் புதிய புதிய தலைவர்கள்தான் தோன்றினார்கள். தொழிற்சங்கங்களும் அரசியல் கட்சிகளும் தான் பிறந்தன.

தேசம்விட்டு தேசம்உழைக்கவந்த பரதேசிகளான அம்மக்களின் உழைப்பைச் சுரண்டிய பிரிட்டிஷ் ஏகாதிபத்தியம், இறுதியில் அவர்களை நாடற்றவர்களாக்கியது.

தொழிற்சங்கவாதியாக, தமிழ் அறிஞராக, பத்திரிகையாளராக, படைப்பாளியாக, பதிப்பாளராக, அரசியல்வாதியாக அயராமல் இயங்கிய நடேசய்யர், 1924 முதல் இலங்கை சட்ட சபையிலும் பின்னர் அரச சபையிலும் உறுப்பினராகவும் இருந்தவர்.

இந்தியாவிலிருந்து அடிமைகளாக இறக்குமதி செய்யப்பட்ட மக்களின் உரிமைக்காக குரல் எழுப்பிய நடேசய்யரையும் அவரது மனைவி மீனாட்சியையும் நாடுகடத்துவதற்கு அன்றைய பிரிட்டிஷ் ஆட்சியாளர் சதித்திட்டங்கள் தீட்டினர் எனவும் அறியக்கிடக்கிறது.

தமிழகத்திலும் புதுவையிலும் மக்களிடத்தில் சுதந்திரவேட்கையை ஊட்டுவதற்காக பாரதி, பத்திரிகைகளை ஆயுதமாக்கினார். இலங்கை வந்திருக்கும் நடேசய்யரும் இங்கிருந்த மலையக மக்களின் அடிமை விலங்கை உடைத்தெறியப் பாடுபட்டவர். அதற்காகவே பத்திரிகைகளைத் தமிழில் *(தேசபக்தன்)* மாத்திரமின்றி ஆங்கிலத்திலும் (*The Citizen*) தொடக்கினார்.

நடேசய்யர் – மீனாட்சியம்மா தம்பதியர் மலையகத்தோட்டப்புறங்கள் எங்கும் பாரதியின் எழுச்சிமிக்க பாடல்களை பரப்பியிருக்கிறார்கள். துண்டுப்பிரசுரங்கள் ஊடாகவும் தேசபக்தன் பத்திரிகை வாயிலாகவும் பாரதியின் விழிப்புணர்வுச் சிந்தனைகளை பரப்பியிருக்கிறார்கள்.

மலையகத்தின் முதல் பெண்மணி என்ற பெருமையைப்பெற்றிருக்கும் மீனாட்சி அம்மையார், தென்னிலங்கையில் இடதுசாரிகளுடன் இணைந்து மக்களின் உரிமைகளுக்காகக் குரல் எழுப்பியிருக்கிறார். பாரதியின் புதுமைப் பெண்ணாகவே அக்காலப்பகுதியில் இலங்கையில் வாழ்ந்திருக்கும் மீனாட்சி

இராஜ அரியரத்னம்

அம்மையார், தேசபக்தன் பத்திரிகையின் பதிப்பாசிரியராகவும் பணியாற்றியவாறு, அதில் பெண்கள் பகுதியில் எழுதியும் வந்துள்ளார்.'மீனாட்சி அம்மையாரை ஒவ்வோர் ஆண்டும் வரும் அனைத்துலகப் பெண்கள் தினத்தில் நினைவுகூரவேண்டியது மலையக மக்களின் கடமை 'என்று அந்தனி ஜீவா, ஞானம் 2004 மார்ச் சர்வதேச மகளிர் தினச் சிறப்பிதழில் பதிவுசெய்துள்ளார்.

மீனாட்சி அம்மையார் பாரதியின் சிந்தனைகளின் ஊடாக மலையக மக்களிடம் மேற்கொண்டபல ஆக்கபூர்வமான பணிகளை லெனின் மதிவானம், சாரல்நாடன் ஆகியோர் விரிவாக ஏற்கனவே எழுதியிருக்கின்றனர்.

வடக்கில் ஈழகேசரியின் தோற்றம்

சுன்னாகத்தில் 1926 இல் தனலக்குமி புத்தகசாலை என்ற கடையை நா.பொன்னையா ஆரம்பித்து, பாரதி சம்பந்தப்பட்ட நூல்களையும் விற்பனைக்கு வைத்து இங்கிருந்த மக்களுக்கு அறிமுகப்படுத்தினார்.

'வியாபாரத்துக்கு அழகு விளம்பரம் செய்தல்' என்பார்கள். புத்தகசாலையில் அலுமாரியில் புத்தகங்களை அடுக்கிவைத்தால் மாத்திரம் அவை வெளியே அறிமுகமாகிவிடுமா...?

22-06-1930 ஆம் திகதி சுன்னாகத்திலிருந்து தாம்

சோ.சிவபாதசுந்தரம்

வெளியிட்ட *ஈழகேசரி* பத்திரிகையில் தனது தனலக்குமி புத்தகசாலைக்கு ஒரு விளம்பரத்தை வெளியிட்டார்.

'முந்துங்கள்...!!! முந்துங்கள்...!!! புதிய பதிப்பு...!!! மலிந்த விலை...!!! பாரதி நூல்கள்...!!! என்ற விளம்பரத்தில் தேசிய கீதங்கள், தோத்திரப் பாடல்கள், வேதாந்தப்பாடல்கள் எனப்பதினைந்து நூல்களின் விலையையும் அதில் குறிப்பிட்டிருந்தார் நா.பொன்னையா.

(ஈழம்தந்த கேசரி- நூல். கனக செந்திநாதன்)

அக்காலப்பகுதியில் (1930 இல்) ஒரு பத்திரிகை உரிமையாளரான அதன் ஆசிரியர், தனது நிர்வாகக் கட்டமைப்புக்குள் வரும் புத்தகசாலையில் விற்பனைக்கிருந்த பாரதி நூல்களை மக்கள் மத்தியில் பிரபல்யப்படுத்துவதற்கு தனது பத்திரிகையையே பயன்படுத்தி பாரதிக்கும் வாசகர்களுக்குமிடையே உறவை ஏற்படுத்தியிருக்கிறார் என்பது தெரியவருகிறது.

ஈழகேசரியின் முதல் இதழில் நா.பொன்னையா எழுதியிருக்கும் ஆசிரியத் தலையங்கத்தில் சில வரிகளைப் பாருங்கள்:

'நமது நாடு அடிமைப் படுகுழியிலாழ்ந்து அந்நியர் வயப்பட்டு அறிவிழந்து, மொழிவளங்குன்றி, சமயமிழந்து, சாதிப்பேய்க்காட்பட்டு, சன்மார்க்க நெறியிழந்து உன்மத்தராய் - மாக்களாய் உண்டுறங்கி வாழ்தலே கண்ட காட்சியெனக் கொண்டாடுமிக்காலத்தில் எத்தனை பத்திரிகைகள் தோன்றினாலும் மிகையாகாது' என எழுதியிருக்கிறார்.

பாரதியின் சிந்தனைத் தாக்கத்தை இந்த வரிகளில் நாம் காணமுடிகிறது.

'ஈழகேசரி இதழில் வெளியிடப்பட்ட பாரதி பாடல்களையும் ஏனைய செய்திகளையும் ஒருங்கு நோக்குங்கால் நா. பொன்னையா சுதந்திர இயக்கத்திலும், மகாத்மா காந்தியிலும் பாரதியிலும் பற்றுடையவரென்பதும் தரமான இலக்கிய வளர்ச்சியை விரும்பியவர் என்பதும் புலனாகும்.' என்று பேராசிரியர் சி. தில்லைநாதன் பதிவுசெய்துள்ளார். *(பாரதியும் இலங்கையும் கட்டுரை - பாரதி பன்முகப்பார்வை நூல்:1984)*

ஈழகேசரியால் பாரதியின் கருத்தியல்கள் மக்கள் மத்தியில் பரவியிருப்பதை நினைவுபடுத்தும் இச்சந்தர்ப்பத்தில், இதன் ஆசிரியர்களாக இயங்கிய மேலும் இருவரைப்பற்றியும் பதிவுசெய்தல் மிகவும் பொருத்தமானது.

சோ. சிவபாதசுந்தரம் (1912 - 2000)

ஈழகேசரியில் 1938 முதல் 1942 வரையில் பணியாற்றியிருக்கும் சோ. சிவபாதசுந்தரம், ஈழகேசரி இளைஞர் கழகம் என்ற பெயரில் ஓர் அமைப்பைத் தோற்றுவித்து, வாசகர் வட்டத்தை உருவாக்கியவர். பத்திரிகைகளுக்கு இவ்வாறு வாசகர் வட்டத்தை உருவாக்கிய முன்னோடி அவர்.

பத்திரிகை அச்சிட்டு வெளியிட்டு விநியோகித்து விற்பனை எண்ணிக்கை (Circulation) பற்றி மாத்திரம் சிந்திக்கும் காலங்களைத்தான் நாம் கடந்துவருகின்றோம்.

அவற்றின் வாசகர்களின் நாடித்துடிப்பறிவதற்கு ஏற்றவாறு வாசகர் வட்டங்களை அமைப்பதில் ஏனோ எவரும் கவனம் செலுத்துவதில்லை. ஆனால், 1940 இற்கு முன்னர் வடக்கிலிருந்து வெளியான ஈழகேசரியின் வாசகர்களின் கருத்தை அறிவதற்காக இருநூறுக்கும் மேற்பட்ட அங்கத்தவர்களைத் திரட்டியவராக சோ. சிவபாதசுந்தரம் அறியப்படுகிறார்.

1942 இல் கொழும்பில் இலங்கை வானொலியில் இணைந்திருக்கும் சோ. சிவபாதசுந்தரம் தான் இன்றும்

தேசபக்தன் கோ.நடேசய்யர்

நாம் கேட்டுவரும் லண்டன் பி.பி.சி. தமிழ் ஒலிப்புக்கு *தமிழோசை* என்ற பெயரைச் சூட்டியவர்.

பாரதியின் 'தேமதுரத்தமிழோசை உலகமெலாம் பரவும் வகை செய்தல் வேண்டும்' என்ற பாடல் வரிகளிலிருந்து பிறந்த தமிழோசையின் பெயரிலேயே இன்றுவரையில் உலகத் தமிழர்களிடம் லண்டன் ஒலிபரப்பு சென்றுகொண்டிருக்கிறது.

(14 ஆம் பக்கம் பார்க்க...)

அலுவலகத்தில் வேலை செய்யும் பெண்களா நீங்கள்?

இன்றைய சூழலில் ஆணும் பெண்ணும் சேர்ந்து வேலை செய்வது என்பது தவிர்க்க முடியாதது. இப்படிப்பட்ட சூழலில் பெண்கள் சக ஆண்களிடம் இருந்து பிரச்சினை வராமல் இருக்க எப்படி நடந்து கொள்ள வேண்டும். இதோ சில பயனுள்ள ஆலோசனைகள்:

- நாம் அணியும் ஆடைகள் எதிரில் இருப்பவரின் உணர்வுகளைத் தூண்டாமல் இருப்பது நல்லது. நவீன முறையில் உடுத்தினாலும் கூட நேர்த்தியாக உடுத்துங்கள்.
- முக்கியமாக உடன் வேலை செய்யும் ஆணிடம் உங்கள் சொந்த ரகசியங்களைப் பங்கு போடாதீர்கள்.
- குடும்ப விடயங்களுக்கு உடன் வேலை பார்க்கும் ஆண்களிடம் ஆலோசனைகளை கேட்காதீர்கள். தங்களுக்குச் சாதகமாக எடுத்துக் கொள்ள முன் வருவார்கள்.
- உங்கள் தொலைபேசி இலக்கங்களைக் கொடுக்காதீர்கள். (நம்பிக்கைக்குரிய நபரைத் தவிர)
- ஆண் நண்பர்களிடம் கை குலுக்குவது தவறல்ல. அதற்காக எல்லாவற்றுக்கும் கை குலுக்குவது, தொட்டுப் பேசுவது கூடாது.
- உங்கள் பொருளாதார நிலை பற்றி உடன் பணிபுரியும் ஆண்களிடம் கூறாதீர்கள்.
- காரணம் இல்லாமல் எல்லாவற்றுக்கும் ஆண்களைப் பார்த்துப் புன்னகைக்காதீர்கள்.

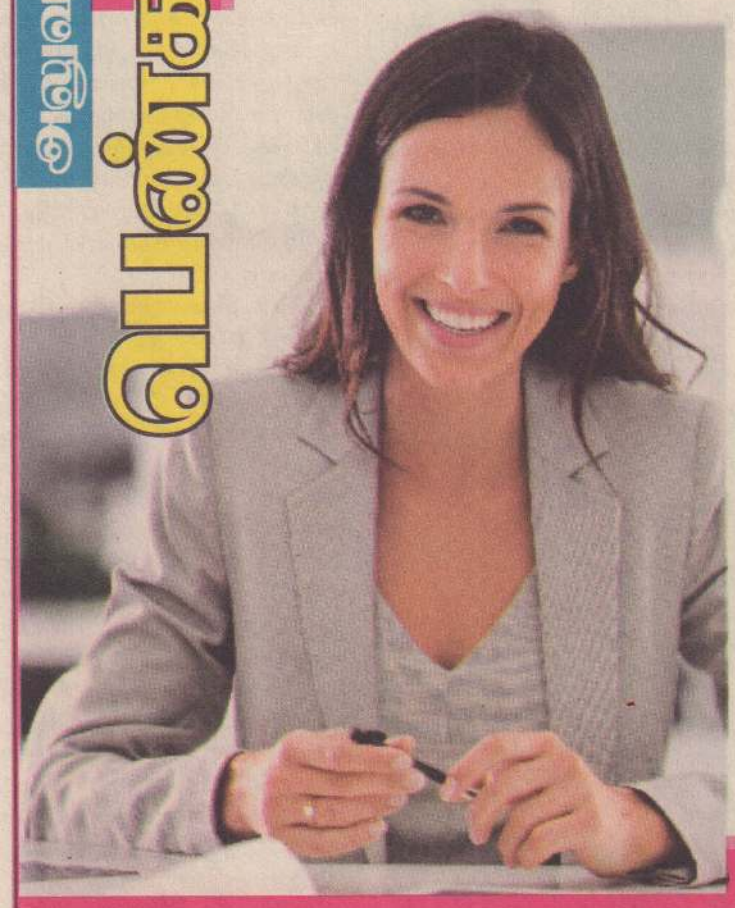

- இரவு நேரத்தில் உடன் வேலை செய்யும் ஆணுடன் வாகனத்தில் செல்லாதீர்கள்.
- தேவையில்லாமல் வெட்கப்படுவதைத் தவிருங்கள்.
- பேசும்போது கண்ணைப் பார்த்துப் பேசுங்கள்.
- எதற்காகவும் எந்தப் பிரச்சினைக்காகவும் அழாதீர்கள். அழும் பெண்களை ஆண்கள் வேகமாகத் திசை திருப்பிவிடுவார்கள்.
- பொதுவாக ஆண்கள் சமூகம் என்பது பெண்களை வித்தியாசமான அங்க அவயவங்கள் கொண்ட சதைப் பிண்டம் என்றே நினைக்கின்றது. ஓர் ஆண் தன்னுடன் வேலை செய்யும் பெண்களை தங்களுடன் வேலை செய்யும் மற்றப் பணியாளர்கள் போல் எப்போது நினைக்கிறானோ அப்போது தான் பெண்கள் பணிஇடங்களில் பாதுகாப்பாக இருப்பார்கள்.

சமையலறையை கண்கவர் இடமாக மாற்ற...

சமையலறை என்றாலே நமக்கெல்லாம் நினைவுக்கு வருவது அழுக்கடைந்த சுவரும் ஆங்காங்கே பாத்திரங்களும் தான். அப்படிப்பட்ட சமையலறையை கண்கவர் இடமாக மாற்றலாம். அதற்கு -

- சுத்தமான சுவர் எப்போதும் அவசியம். புகை படிந்த சுவர் பார்ப்பதற்கே அருவருப்பாக இருக்கும் அடிக்கடி சுவரைச் சுத்தம் செய்தால் உணவுக்கு மட்டுமல்ல உங்களுக்கும் பாதுகாப்புத்தான் .
- உங்களுக்குப் பிடித்தமான நிறத்தில் பெயின்ட் அடித்துக்கொள்ளலாம். இளநிறத்தில் பெயின்ட் அடித்துக் கொண்டால் சின்னச் சமையல் அறையும் பெரிதாகத் தெரியும்.
- சமையலறையில் பாத்திரங்களை ஆங்காங்கே போட்டு வைக்காதீர்கள். அது அழகைக் கெடுத்துவிடும்.
- சமையல் அறையில் முக்கிய பங்கு வகிப்பது அடுப்பு. அடுப்பு வாங்கும் போது விலை குறைவாக இருக்கிறதா என்று பார்க்காமல் நவீன தொழில்நுட்பத்திலான வசதி நிறைந்த அடுப்புக்களை வாங்கவும்.
- சமையலறையின் ஜன்னல்களை எப்போதும் மூடி வைக்காதீர்கள். மூடி வைத்தால் புகை உள்ளே நின்று சமையலை மேற்கொள்ள முடியாதவாறு ஒருவகை எரிச்சலை ஏற்படுத்தும்.
- சமைத்து முடித்த பின்பு உணவுகளை எப்போதும் திறந்து வைக்கவே கூடாது ஈ மற்றும் இலையான் போன்றன உணவையும் கெடுத்து சமையலறையின் அழகும் கெட்டுப்போய்விடும்.
- பொதுவாக சமையலறையில் பொருள்கள் தீர்ந்த பின்னரே அதைக் கவனிப்போம். ஆகவே, குறிப்பெழுதும் கொப்பியும் பேனாவும் வைத்து அவ்வப்போது குறிப்பெடுத்துக் கொண்டால் முடிந்த பொருள்களை வாங்கி தயார் நிலையில் வைத்துக் கொள்ளலாம்.
- வேலைக்குச் செல்லும் பெண்கள் வேகமாக சுவையாக சத்தான உணவுகளையும் தயார் செய்ய வேண்டும். ஆகவே ஓரளவு விவரம் தெரிந்த உங்கள் பிள்ளையை உங்களுக்கு உதவியாக வைத்துக் கொள்ளுங்கள். அப்போது சிறுவயதிலேயே அவர்களும் இவ்வாறான பழக்கவழக்கங்களைக் கற்றுக் கொள்ள ஒரு வாய்ப்பாக அமைந்து விடும்.

பெண்களுக்குள் தாழ்வு மனப்பான்மை தோன்றக் காரணம் என்ன?

- பெண்களுக்குள் தாழ்வு மனப்பான்மை முதலில் தன் அழகு தன் நிறம் என்பவற்றிலிருந்தே ஆரம்பிக்கின்றது.
- பெண்களே நீங்கள் அழகு என்பதை முதலில் நம்புங்கள். நிறத்துக்கும் அழகுக்கும் சம்பந்தம் இல்லை என்பதையும் ஏற்றுக்கொள்ளுங்கள். வேறு யாராவது உங்களை ரசித்தால்தான் நீங்கள் அழகு என்று நினைப்பதை நிறுத்துங்கள். உங்களை நீங்களே ரசிக்கத் தொடங்குங்கள்.
- உங்களால் எதையும் செய்யமுடியாது, உங்களுக்கு எதுவும் தெரியாது என யாராவது சொன்னால் முதலில் அதைக் கற்றுக் கொண்டு முடித்துக் காட்ட வெறித்தனமாய் முயற்சியுங்கள்.
- என் வாழ்க்கை மட்டுமே சோகம் நிறைந்தது என்று எப்போதும் நினைக்காதீர்! எல்லாம் நிறைவான வாழ்க்கை யாருக்கும் அமைவதில்லை என்ற உண்மையை முதலில் நம்புங்கள்.
- எந்த மொழி பேசத் தெரியவில்லை என்றாலும் கவலை கொள்ளாதீர்கள். இங்கு சிலருக்கு தன் தாய்மொழியே சரியாகப் பேசத் தெரியவில்லை என்பதை மறந்து விடாதீர்கள்.
- உங்கள் அன்பு எந்த இடத்தில் நிராகரிக்கப்பட்டாலும் இழப்பு உங்களுக்கில்லை. நிராகரித்தவருக்கே என்பதை முதலில் புரிந்து கொள்ளுங்கள்.
- மாற்றத்தை வெளியே தேடாமல் உங்களுக்குள் தேடினால் தாழ்வு மனம் எளிதில் போய்விடும்.

பெண்களுக்கான மச்சபலன்கள்

- நெற்றியின் நடுவே- புகழ் பதவி அந்தஸ்து
- நெற்றியின் வலதுபுறம் - தைரியம் பணிவு இல்லாத போக்கு
- நெற்றியின் இடதுபுறம் - அற்ப குணம் பதற்றம் முன்கோபம்
- மூக்கின் மேல் - சொல்திறன் பொறுமைசாலி
- மூக்கின் இடது புறம் - கூடாத நட்பு பெண்களால் அவமானம்
- மூக்கின் நுனி - வசதியான வாழ்க்கை திடீர் ஏற்றங்கள்
- மேல் கீழ் உதடுகள் - ஒழுக்கம் உயர்ந்த குணம்
- மேல் வாய்ப்பகுதி - அமைதி அன்பான கணவர்
- இடது கன்னம் - வசீகரம், விரும்பியதை அடையும்போக்கு
- வலது கன்னம் - படபடப்பு ஏற்ற இறக்கமான நிலை.
- வலது கழுத்து - பிள்ளைகளால் யோகம்
- நாக்கு - வாக்கு பலிதம் கலைஞானம்
- கண்கள் - கஷ்ட நஷ்டம் ஏற்ற இறக்கம்
- இடது தோள் - சொத்துச் சேர்க்கை தயாளகுணம்
- தலை - பேராசை பொறாமைக் குணம்
- தொப்புளுக்கு மேல் - யோகமான வாழ்க்கை
- தொப்புளுக்குக் கீழ் - மன அமைதியின்மை பொருள் நஷ்டம்.
- தொப்புள் - ஆடம்பரம்
- வயிறு - நல்ல குணம்
- இடது தொடை- தடுமாற்றங்கள் ஏற்ற இறக்கங்கள்
- வலது தொடை - ஆணவம் எடுத்தெறிந்து பேசுதல் தற்பெருமை

கொழும்பு தமிழ்ச் சங்கத்தில் 'ஈழமும் தமிழ் இலக்கணமும்' ஆய்வரங்கு

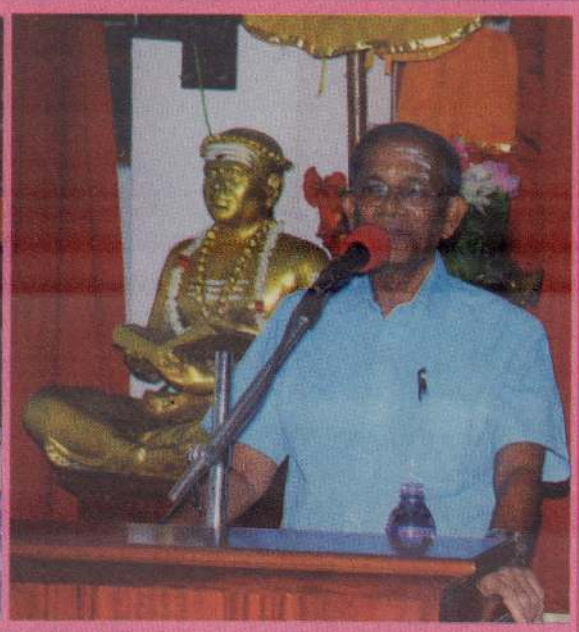

கொழும்பு தமிழ்ச் சங்கம் தனது பவள விழா ஆண்டும் 'ஈழமும் தமிழ் இலக்கணமும்' என்ற தலைப்பில் ஆய்வரங்கை கடந்த 2,3,4 ஆம் திகதிகளில் சங்கத்தின் சங்கரப்பிள்ளை மண்டபத்தில் நடத்திய போது எடுக்கப்பட்ட படங்கள். இலங்கையில் இத்தகைய ஆய்வரங்கு நடத்தப்பட்டது இதுவே முதல் தடவை என்பது குறிப்பிடத்தக்கது.

கொழும்பு தமிழ்ச் சங்கத் தலைவர் தம்பு சிவசுப்ரமணியம் தலைமையிலான குழுவின் ஏற்பாட்டில் நடந்த இந்த ஆய்வரங்கில் தமிழறிஞர்கள் பலரின் ஆய்வுக் கட்டுரைகள் படிக்கப்பட்டன.

புதுக்குடியிருப்பு, கரைதுறைப் பற்று பிரதேசங்களில் புலமைப்பரிசில் பரீட்சையில் சித்தி பெற்ற மாணவர்கள் கௌரவிப்பு அண்மையில் இடம்பெற்றது.

முல்லைத்தீவு வள்ளிபுனம் கனிஷ்ட உயர்தர வித்தியாலயம், வற்றாப்பளை மகா வித்தியாலயம், முல்லைத்தீவு வித்தியாலயம் ஆகிய பாடசாலைகளில் புலமைப்பரீட்சையில் சித்தி பெற்ற மாணவர்கள், விருந்தினர்களுடன்... (ஜ-81)

வவுனியாவில் நேற்று முன்தினம் மனித உரிமைகள் தின நிகழ்வுகள் இடம்பெற்றன. வரவேற்பு நடனத்தையும் கலந்து கொண்டோர் சார்பில் மங்கல விளக்கேற்றப்படுவதையும் படங்களில் காணலாம். (ஜ-81)

காலைக்கதிர் Kalaikkathir

மட்டக்களப்பில் நேற்று நடந்த மனித சங்கிலிப் போராட்டம்

சர்வதேச மனித உரிமைகள் தினத்தை முன்னிட்டு பல்வேறு கோரிக்கைகளை வலியுறுத்தி நேற்று சனிக்கிழமை மட்டக்களப்பில் மனித சங்கிலிப் போராட்டம் மற்றும் கவனவீர்ப்பு பேரணி என்பன நடத்தப்பட்டன.

மட்டக்களப்பு மாவட்ட அரச சார்பற்ற இணையத்தின் ஏற்பாட்டில் இடம்பெற்ற இந்தப் போராட்டத்தில் காணாமல் போனவர்கள் சங்கம் உட்பட பல்வேறு அமைப்புகளின் பிரதிநிதிகள், மகளிர் அமைப்புகளின் பிரதிநிதிகள், பாதிக்கப்பட்ட பெண்கள் மற்றும் மனித உரிமைகள் செயற்பாட்டாளர்கள் கலந்துகொண்டனர்.

''ஏனையவர்களின் உரிமைகளுக்கான இன்றே எழுவோம்'' என்னும் தலைப்பில் முன்னெடுக்கப்பட்டஇந்தப் போராட்டத்தில், ஐந்நூறுக்கும் மேற்பட்ட பெண்கள் கலந்து கொண்டனர்.

இதன்போது, தாண்டவன் வெளி புனித காணிக்கை மாதா ஆலயத்துக்கு முன்பாக மனித சங்கிலிப் போராட்டம் நடைபெற்றதுடன், அங்கிருந்து காந்திப்பூங்கா வரையில் கவனவீர்ப்பு ஊர்வலம் நடைபெற்றது.

அதனைத்தொடர்ந்து பல் வேறு கோரிக்கைகள் அடங்கிய மகஜர், இலங்கை மனித உரிமைகள் ஆணைக்குழுவின் மட்டக்களப்பு இணைப்பாளர் அப்துல் அஸீஸிடம் கையளிக்கப்பட்டது. (ச)

தினசரி ராசி பலன் 11.12.2016

சுபநேரம் : காலை : 9.19 - 10.49
ராகு காலம் : 4.49 - 6.19
குளிகன் : 3.00 - 4.30
எமகண்டம் : 12.00 - 1.30

ஜோதிட ஜோதி P.ராமன் பட்டாச்சாரியார்
ஸ்ரீ ஜெய மாருதி ஜோதிட நிலையம்
கும்பகோணம், தமிழ்நாடு.
(maruthi_jaya2003@yahoo.co.in)

சுபமுகூர்த்த நாள் – மேல்நோக்கு நாள்

மேஷம்: : வெற்றி - செய்யும் காரியங்களில் மேன்மை தந்து வெற்றி நல்கும் நன்னாள்.

ரிஷபம்: தனம் - நிகழ்வுகள் அனைத்தும் நிம்மதியாக நிறைவு பெறும் நன்னாள்.

மிதுனம்: பெருமை- இன்று திடீர் புகழாரம் தங்கள் வாசல் நாடிவரும் நன்னாள்.

கடகம்: பாசம் -இனிமையானவர்கள் அன்பானவர்களின் ஆதரவு கிடைக்கும் நாள்.

சிம்மம் :லாபம் -அதிஷ்டங்கள் மறைமுக வரவுகளாக வளம் நல்கும் நன்னாள்.

கன்னி: முயற்சி - நம்பிக்கையுடன் ஈடுபடும் அனைத்துக் காரியங்களும் முன்னேற்றம் காணும் நாள்.

துலாம்: - இன்று உங்களுக்கு சந்திராஷ்டமம் என்பதால் நிதானத்துடன் செயல்பட்டால் மனதில் தெளிவு உண்டாகும்.
சந்திராஷ்டமம் : சித்திரை 3,4ம் பாதங்கள்,சுவாதி

விருச்சிகம்: யோகம் -அதிஷ்டம் அழையா விருந்தாளிகளாக வீட்டுவாசல் கதவுகளை தட்டும் யோகம் தரும் நாள்.

தனுசு: புகழ் - செய்யும் காரியங்களில் மேன்மை தந்து புகழ் நல்கும் நாள்.

மகரம்: பெருமை - இன்று திடீர் புகழாரம் தங்கள் வாசல் நாடி வரும் நன்னாள்.

கும்பம்: ஜெயம் - எடுத்த காரியங்கள் அனைத்திரும் ஜெயம் உண்டாகும்.

மீனம்: உதவி - உங்களுக்கு மற்றவர்களால் உதவியும் உங்களால் மற்றவர்களுக்கு உதவும் எண்ணங்களும் உதயமாகும்.

கசிப்பு நிலையம் முற்றுகை; ஒருவர் கைது

திருகோணமலை,டிசெ.11

திருகோணமலை, குச்சவெளிப் பொலிஸ் பிரிவுக்குட்பட்ட திரியாய் காட்டுப் பகுதியில் 20 சட்டவிரோத கசிப்பு சாராயப் போத்தல்களுடன் ஒருவரை கடந்த வியாழக்கிழமை மாலை குச்சவெளிப் பொலிஸார் கைது செய்தனர்.

திரியாய் காட்டுப் பகுதியில் சட்டவிரோத கசிப்பு நிலையம் நடத்துவதாகப் பொலிஸாருக்குக் கிடைத்த இரகசிய தகவலின் அடிப்படையிலே , இந்த கைது நடவடிக்கை மேற் கொள்ளப்பட்டது என்று பொலிஸார் தெரிவித்தனர். (ச)

விபத்தில் சிறுமி படுகாயம்

அம்பாறை,டிசெ.11

சாய்ந்தமருது பிரதான வீதியில் மோட்டார் சைக்கிள் மோதியதில் சிறுமி ஒருவர் படுகாயமடைந்துள்ளார்.

நேற்று முன்தினம் வெள்ளிக்கிழமை இந்த விபத்து இடம்பெற்றுள்ளது.

உணவகம் ஒன்றில் இருந்து வெளியில் வந்து வீதியைக் கடக்க முற்பட்டவேளை வேகமாக வந்த மோட்டார் சைக்கிள் இந்த சிறுமி மீது மோதியுள்ளது.

விபத்துக்குள்ளான சிறுமி சிகிச்சைக்காக வைத்திய சாலையில் அனுமதிக்கப்பட்டுள்ளார். (ச)

இளைஞரை மோ. சைக்கிளால் மோதிவிட்டு பொய் கூறி சிகிச்சைக்கு ஆஸ்பத்திரியில் சேர்த்த முதியவர் கைது!

கிண்ணியாவில் நேற்றுமுன்தினம் சம்பவம்

திருகோணமலை,டிசெ.11

வாந்தி எடுப்பதாகக் கூறி கிண்ணியா தள வைத்தியசாலையில் அனுமதிக்கப்பட்ட இளைஞன் ஒருவர், நேற்று முன்தினம் வெள்ளிக்கிழமை உயிரிழந்தார். இதனையடுத்து வீதியால் சென்ற இளைஞரை மோட்டார் சைக்கிளால் மோதி விபத்துக்குள்ளாக்கிவிட்டு அவரை கிண்ணியா தள வைத்தியசாலைக்கு அழைத்துச் சென்று 'வீதியில் வாந்தி எடுத்தவரை அழைத்து வந்தேன்' என்று பொய்யான வாக்குமூலம் பதிவு செய்த முதியவரைப் பொலிஸார் கைது செய்தனர்.

இந்தச் சம்பவம் திருகோணமலை கிண்ணியா பிரதேசத்தில் கடந்த வியாழக்கிழமை இடம்பெற்றது.

கிண்ணியா- மஹ்ரூப் நகர் பகுதியைச் சேர்ந்த அன்ஸார் மப்ரி (19 வயது) என்பவரே இவ்வாறு உயிரிழந்தவர் ஆவார்.

இந்தச் சம்பவம் தொடர்பில் மேலும் தெரியவருவதாவது:-

வீதியால் சென்று கொண்டிருந்த பிரஸ்தாப இளைஞரை, மோட்டார் சைக்கிளால் மோதிய நபர் அவரை வைத்தியசாலைக்கு அழைத்து வந்து வைத்தியசாலை பதிவேட்டில் மேற்கண்டவாறு பொய்யான வாக்கு மூலத்தை அளித்துள்ளார்.

இதனையடுத்து சிகிச்சைக்காக அனுமதிக்கப்பட்ட இளைஞன் தொடர் வாந்தி எடுத்த தன் காரணமாக மட்டக்களப்பு போதனா வைத்தியசாலைக்கு மாற்றப்பட்டார். இந்நிலையிலே சிகிச்சை பலனின்றி அவர் உயிரிழந்தார்.

இளைஞரின் மரணம் தொடர்பில் கிண்ணியா பொலிஸார் விசாரணைகளை மேற்கொண்டபோதே, அந்த இளைஞரை வைத்தியசாலையில் அனுமதித்த முதியவர் கைது செய்யப்பட்டார். அதனைத் தொடர்ந்து இளைஞன் தன்னால் தான் விபத்துக்குள்ளாக்கப்பட்டார் என்று முதியவர் ஒப்புக் கொண்டுள்ளார். (ச)

மட்டக்களப்பு மாநகர சபையின் அசமந்தப் போக்கு; குப்பைகளை வீதியில் வைத்து மக்கள் எதிர்ப்பு

மட்டக்களப்பு,டிசெ.11

மட்டக்களப்பு மாநகர சபையினரின் அசமந்தப் போக்கால் மக்கள் குப்பைகளை வீதியில் வைத்து நேற்று சனிக்கிழமை காலை எதிர்ப்பை தெரிவித்தனர்.

மாமாங்கம் கிராமத்தில் வழமைபோல 15 நாள்களுக்கு ஒரு தடவை கழிவு குப்பைகளை எடுப்பதற்கு வந்த ஊழியர்கள், அவற்றை தரம் பிரிக்காமல் போட்டதால் குப்பைகளை வீதியில் போட்டு விட்டு சென்றுள்ளனர்.

இதனைக் கண்டித்தே மக்கள் இவ்வாறு எதிர்ப்பைத் தெரிவித்துள்ளனர்.

இது தொடர்டபில் பாதிக்கப்பட்டமக்கள் தெரிவித்தவை வருமாறு:-

கடந்த மாதம் மாநகர சபையால் இவற்றைத் தரம் பிரிப்பதற்கு உகந்த பைகள் வழங்குவதாகத் தெரிவித்தும் இதுவரைக்கும் வழங்கப்படவில்லை. இந்தக் குப்பைகள் இன்னும் 15 நாள்களுக்கு மேல் எடுக்கப்படாமல் இருந்தால், சுகாதாரத்துக்குக் கேடு விளைவிக்கும் நிலைக்குச் சென்றுவிடும். இதை அறிந்திருந்தும் மாநகர சபையினர் அசமந்தமாகச் செயற்படுகின்றனர்.

இது தொடர்பாக மாநகர சபை ஆணையாளரின் கவனத்துக்குக் கொண்டு செல்லத் தொலைபேசி அழைப்பு எடுத்தும், அழைப்பை இணைக்க முடியாத காரணத்தால் குப்பைகள் அனைத்தும் வீதிகளிலேயே கிடக்கின்றன. மாநகர சபை ஆணையாளர் இந்த விடயத்தைக் கவனத்தில் எடுத்துக் கொள்ள வேண்டும். - என்றனர். (ச)

இலங்கையில்...

(11 ஆம் பக்கத் தொடர்ச்சி..)

இராஜ அரியரத்தினம்
(1916 - 1998)

இலங்கைத் தமிழ்ப் பத்திரிகைத்துறையின் முன்னோடிகளில் ஒருவராகத்திகழும் *இராஜ அரியரத்தினம்* ஈழகேசரி, ஈழநாடு, சிந்தாமணி ஆகிய பத்திரிகைகளில் பணியாற்றியவர்.

ஆரம்பத்தில் ஆங்கில இதழ்களுக்கு கட்டுரைகள் எழுதியிருக்கும் இராஜ அரியரத்தினம், எழுதிய முதலாவது சிறுகதை *வயலுக்குப்போட்டார்* என்பதாகும்.

1941 ஆம் ஆண்டு முதல் 1958 ஆம் ஆண்டு ஈழகேசரி நிறுத்தப்படும் வரையில் அதன் ஆசிரியராகப் பணியாற்றியிருக்கும் இராஜ அரியரத்தினம் தமிழ்நாட்டின் இலக்கிய முன்னோடிகள் பெரியசாமித் தூரன், கல்கி முதலானோருடனும் நட்புறவு கொண்டிருந்தவர்.

இராஜ அரியரத்தினத்தின் பத்திரிகைத்துறை வாழ்க்கை ஈழகேசரியில் ஆரம்பித்து, ஈழநாடு, சிந்தாமணி எனத் தொடர்ந்து நிறைவுற்றது.

நா.பொன்னையா, சோ. சிவபாதசுந்தரம், இராஜ அரியரத்தினம் ஆகியோர் 1930 - 1958 காலப்பகுதியில் ஈழகேசரிப் பத்திரிகை ஊடாக பாரதியின் பாடல்களையும் சிந்தனைகளையும் இலங்கையில் குறிப்பாக வடபுலத்தில் பரவச் செய்த முன்னோடிகளாவர்.

அஸ்தமனத்தில் உதயம் போன்று ஈழகேசரிக்கு 1958 இல் மூடுவிழா நிகழ்ந்த அதே காலப்பகுதியில் யாழ்ப்பாணத்திலிருந்து அதே ஆண்டு பெப்ரவரி மாதம் 9 ஆம் திகதி ஈழநாடு வார இதழ் வெளியானது.

(தொடரும்)

உளர்வம்பு

■ குருவியார்
thamizhkaalaikathir@gmail.com

''தமிழகம் எங்களைக் காப்பாற்றும் என்று நம்பினோம். இப்ப தமிழகத்தை யார் காப்பாற்றுவது என்பதே இழுபறியாகப் போட்டுது'' என்றபடி கச்சான் கடகத்தைத் திறந்தாள் செல்லாச்சி.

''கொள்கை அல்லது இலட்சியத்தின் அடிப்படையில் அரசியல் செய்யாமல், தனி மனிதரைத் தூக்கிப் பிடிச்சுக் கொண்டு போனால், எப்பவோ ஒரு காலத்திலை முட்டுச் சந்திலை முட்டிக் கொண்டுதானே நிற்க வேண்டியிருக்கும்'' என்றான் ரூபன்.

அதனைத் தலையசைத்து ஆமோதித்த ஜீவன், ''போன தமிழக சட்டசபைத் தேர்தலில், எழும்ப முடியாத கருணாநிதி, நிற்க முடியாத ஜெயலலிதா, நடக்க முடியாத விஜயகாந்த் ஆகியோர் தான் முதலமைச்சர் வேட்பாளர்களாகப் போட்டியிடுகினம்'- என்று அப்பவே பலரும் கவலைப்பட்டவை தானே'' என்றான்-

''ஓம், 'நெற்றிலை' நானும் பார்த்தனான்'' என்று ஆமோதித்த ரூபன் ''அமெரிக்க ஜனாதிபதித் தேர்தலிலை ஹிலாரி நடக்கும்போது தடுமாறியதும், நிமோனியாக் காய்ச்சல் வந்ததும் கூடப் பெரிய விசயமாகக் கதைக்கப் பட்டது'' என்றான்-

அதுவரை அமைதியாக இருந்தவரான வாத்தியார், ''செத்தவையை வைச்சுப் அரசியல் நடத்திற துர்ப்பாக்கியம் இந்தியாவுக்குத் தலையெழுத்தாப் போச்சு.'' என்றார்.

''தமிழ் நாட்டிலையிருந்து இங்கே இறக்கு மதியாகிற அலங்கோலங்களிலை இப்பிடிப்பட்ட அரசியலுமெல்லே வந்து தொலையுது'' என்று எரிச்சலுடன் சொன்னாள் செல்லாச்சி.

அந்த வார்த்தைகளில் இருந்த சத்தியம் அனைவரையும் சிந்திக்க வைத்ததால்,சந்தியடியில் அமைதி நிலவியது.

அமைதியைக் கலைத்த ரூபன் ''பிரிட்டிஷ் தேர்தலிலை 'அன்னை எலிசபெத்தின்ஆதரவு பெற்ற வேட்பாளர்'' என்று போஸ்டர் ஒட்டுறதுமில்லை. அமெரிக்கத் தேர்தலிலை 'தலைவர் லிங்கனின் அன்புத் தம்பி' என்று கட்டவுட் வைக்கிறதுமில்லை'' என்றான்.

அந்த நேரத்தில், ''ஜெயலலிதாவின் மறைவுக்குப் பிறகு, தமிழ்நாட்டிலை ஆட்சி இழுபறியாக இருக்காம்''என்றபடி வந்தமர்ந்தான் பேப்பர்த் தம்பி.

''நிலைமை எப்படி இருக்காம்'' என்று கேட்டார் ஏரம்பர்.

''தோழி சசிகலாவும் சொந்தபந்தமும் எப்பிடியும் அதிகாரத்தைக் கைப்பற்ற வேணும் என்று தானே துடிப்பினம்.ஆனால் மத்தியில் ஆளும் பாரதிய ஜனதா அரசை எதிர்த்து, பிரதமர் மோடியை மீறி எதுவும் செய்ய முடியாதெல்லே'' என்றான் பேப்பர் தம்பி.

''ஆனால் முதலமைச்சராக பன்னீர்செல்வம் வந்தபிறகு, பிரச்சினை இல்லாமல் ஓடுதுதானே'' என்று கேட்டார் ஏரம்பர்.

''அவரை முதலமைச்சர் ஆக்க சசிகலாவுக்கு விருப்பம் இல்லையாம்.ஆனால் பாரதிய ஜனதா அரசு அழுத்தம் கொடுத்த பிறகுதான், இப்போதைக்கு பிரச்சினைப்பட வேண்டாமென்று சம்மதிச்சவவாம்'' என்று இணையத்தில் படிச்சதைச் சொன்னான் ஜீவன்.

அவ ஏன் பயப்பட வேணும்'' என்று கேட்டார் ஏரம்பர்.

''இந்தாள் எந்த உலகத்திலை இருக்கிறார்'' என்று சலித்தாள் செல்லாச்சி.

அதைக் கேட்டுச் சிரித்த வாத்தியார் ''வருமானத்துக்கு அதிகமாகச் சொத்துச் சேர்த்த வழக்கின் மேன்முறையீட்டில் இன்னும் தீர்ப்புவர வில்லை.குற்றஞ் சாட்டப்பட்டவர்களில்,ஜெயலலிதா இறந்தாலும்,சசிகலாவும் அவவின் உறவினரும் இருக்கினம். அந்தத் தீர்ப்பு ஆப்பாகி விடக் கூடாதெல்லே'' என்று விளக்கினார்.

''அப்ப இனிமேல் எங்கடை பிரச்சினையிலை தமிழக அரசு ஊமையாக இருக்க, இந்திய அரசு எழும்பி ஆடும் போல இருக்கு'' என்று கவலையுடன் சொன்னார் ஏரம்பர்.

''இப்ப மட்டுமில்லை. எப்பவும் அப்பிடித்தான். தமிழக அரசியல்வாதிகள் தங்கடை காரியத்துக்காக பேச்சளவிலை சொல்லுறதை யெல்லாம் ஊதிப் பெரிசாக்கி, நம்பி நாசமாகப் போறது எங்கடை விசர்த்தனம்'' என்று கோபத்துடன் சொன்னாள் செல்லாச்சி.

''இதே நேரம், வழக்கம் போல சாதி அரசியலும் நடக்குதாம்.ஒவ்வொரு சாதியைச் சேர்ந்தவர்களும் தங்கடை ஆள் தலைமைக்கு வரவேணும் என்று முண்டியடிக்கினமாம். ஆனால் ஆட்சிகவிழ்ந்திடும் என்ற பயத்திலை அமைதியாக இருந்தாலும், உள்ளுக்குள்ளை ஆளையாள் கடிச்சுக் குதறத் தயாராகினமாம். இவர்களைச் சமாளிக்கிறதே சசிகலாவுக்குப் பெரும் பாடாம்.'' கேள்விப்பட்டதைச் சொன்னான் பேப்பர் தம்பி.

''எங்களையும் , மதத்தாலையும் சாதியாலையும் பிரிச்சு மோத விட்டு, இரத்தம் குடிக்கிற வேலைகள் கனக்க நடக்குது. நாங்கள்தான் கவனமாக இருக்க வேணும்'' என்றாள் செல்லாச்சி.

''எண்டாலும் இந்தியா விலைஅரசாங்கமே ஒவ்வொருவரும் இன்ன சாதி என்று சீல் அடிச்சுச் சான்றிதழ் கொடுக்குது. யார் செய்த புண்ணியமோ, இங்கே நிலைமை அந்தளவுக்கு மோசமில்லை'' என்று பெருமூச்சு விட்டார் வாத்தியார்.

''தமிழக முதலமைச்சர் பன்னீர்செல்வம் எப்பிடியாம்?'' என்றுகேட்டார் ஏரம்பர்.

''எம் ஜி ஆர் கட்சி தொடங்கியபோதே சேர்ந்தவர் பன்னீர்செல்வம். தொடக்கத்திலை பால் வியாபாரம் செய்து,பிறகு தேத்தண்ணிக் கடைவைச்சிருந்தவராம். மதுரைப் பக்கமிருக்கிற பெரிய குளம் என்ற ஊர்க்காரர்.'' என்று சொன்னான் பேப்பர் தம்பி.

''அறிஞர் அண்ணாவுக்குப் பிறகு தமிழக முதலமைச்சராகும் பட்டதாரி பன்னீர்செல்வம் தானாம்'' என்று சொன்னான் ஜீவன்.

''இவர் ஜெயலலிதாவை தேர்தலில் தோற்கடிக்க வேலை செய்தவர் தெரியுமோ?'' என்று பீடிகையுடன் கேட்டார் வாத்தியார்.

மற்றவர்கள் நம்ப முடியாமல் அவரைப் பார்த்தனர். சிரித்தபடியே சொல்லத் தொடங்கினார் வாத்தியார்..

''எம்.ஜி.ஆர். இறந்த பிறகு, அவரது கட்சி இரண்டாகப் பிரிந்தது. ஓரணிக்கு மனைவி ஜானகியும் மற்றையஅணிக்கு ஜெயலலிதாவும் தலைமைதாங்கினவை. அடுத்து வந்த தேர்தலிலை, பெரியகுளம் தொகுதியில் ஜெயலலிதா போட்டியிட்டார். அவரை எதிர்த்து, ஜானகி அணியில் 'வெண்ணிற ஆடை' நிர்மலா போட்டியிட்டார்'' என்று சொன்ன வாத்தியாரை இடைமறித்த ரூபன் நிர்மலாவும் ஜெயலலிதாவும் 'வெண்ணிற ஆடை' படத்திலை தானே தமிழ் திரையுலகத்துக்கு அறிமுகமாகினவை'' என்று கேட்டான்.

''ஓமோம்'' என்று சொல்லிய வாத்தியார் தொடர்ந்தார்.

'' அப்போது ஜானகி அணியில் இருந்த பன்னீர் செல்வம், ஜெயலலிதா தோற்கவும்,நிர்மலா வெல்லவும் வேலை செய்தவர். அதில் ஜெயலலிதா வென்று, எதிர்க்கட்சித் தலைவியும் ஆனார். பிறகு இரு அணிகளும் ஒன்றான போது,ஜெயலலிதாவின் தலைமையை பன்னீர் செல்வம் ஏற்றார்'' என்று சொல்லிமுடித்தார் வாத்தியார்.

''எதிர்த்த பிறகும் மனுசன் ஜெயலலிதாவின் நம்பிக்கையைப் பெற்றிருக்கிறாரே'' என்று வியந்தார் ஏரம்பர்.

''இதிலை ஆச்சரிய மில்லை, சசிகலாவின் உறவினர் தினகரன் தேர்தலிலை போட்டியிட்ட போது, அவரது வெற்றிக்கு உழைத்தார் பன்னீர், அதுக்கான பரிசுதான் இந்த உயர்வு'' என்று விளக்கினான் பேப்பர் தம்பி.

''அதோடை, ஜெயலலிதாவை மட்டுமில்லா மல் அவர், அவவின் கார்ச் சக்கரத்தையும், அவபோன விமானத்தையும் கூட விழுந்துவிழுந்து கும்பிட்ட படங்களும், ஜெயலலிதாவுக்காக கண்ணீர் விட்டு, கதறியழுத 'சீன்'களும் இணையமெங்கும் நிரம்பிவழியுதே'' என்று உள்குத்துக் குத்தினான் ஜீவன்.

''தொலைக்காட்சித் தொடர்கள், கேரளக் கஞ்சா என்று பலதும் பத்தோடை, இந்த வால்பிடி அரசியலு மெல்லே இங்கே வந்து நாசமறுக்குது'' என்று சலித்தாள்செல்லாச்சி.

''எங்களுக்கு இன் னும் ஆபத்து விளங்குதில்லை'' என்று வயிற்றில் புளி கரைத்த பேப்பர் தம்பி தொடர்ந்தான்.

''தமிழகத்திலை மட்டுமில்லை; இந்தியாவிலையும் இப்ப கல்வி, பொருளாதாரத்திலை ஒருபக்கம் உயர்கிறது; மறுபக்கம் வறுமை,வேலையில்லாத் திண்டாட்டத்திலை தாழ்கிறது.பெருமை எல்லாம் வார்த்தைகளில் மட்டும் தான்;வாழ்க்கையில் கிடையாது என்பதுதான் உண்மை'' என்றான் பேப்பர் தம்பி.

''சரியாகச் சொன்னீர்'' என்று சிலாகித்தவாத்தியார், ''இந் நிலை எங்களுக்கும் வரப்போகுது என்பது உண்மை.ஆனால் விபரீதம் புரியாமல் நாங்கள் இருக்கிறம் என்பதுதான் வேதனை'' என்றார்.

''அரசியல்வாதிகள் கோடி கோடியாகச் சொத்துக்களைக் குவிப்பதுவும், அவர்களுக்கு வாக்களித்த சனம் இலவசங்களுக்குக் கையேந்தி நிற்பதுவும் தமிழகத்தின் தலையெழுத்தாக இருக்கிறது,'' என்றான் ரூபன்.

''உந்த நிலைமையை இங்கேயும் கொண்டு வரத்தானே எங்கடை அரசியல்வாதிகள் கடுமையாக உழைக்கினம்'' என்று வெறுப்பை உமிழ்ந்தாள் செல்லாச்சி.

''எங்கடை புத்திஜீவிகளும் மேல்மட்டத்திலை இருந்து கொண்டு, யதார்த்தம்தெரியாமல், கீழே இருக்கிறவையை 'மேலே வாங்கோ' என்று சொல்லுகினமே தவிர, எப்பிடி வாறதென்று சரியாக வழிகாட்ட முடியாமல் இருக்கினம்'' என்றான் ரூபன்.

நிலைமையை உணர்ந்த சந்தியடி அமைதியாகியது.

அதனைக் குலைத்தார் வாத்தியார்.

''தீர்வைக்காட்டி ஆசையையும்,சிங்களவனைக் காட்டி அச்சத்தையும் ஏற்படுத்தியே எங்களிலை அரசியல்வாதிகள் குதிரை ஓடுகினம்.இப்பிடியே போனால் கடைசியிலை இந்தியா மாதிரி ஏற்றத்தாழ்வு அதிகமிருக்கிற சமூகமாக நாங்களும் மாறி நாறிவிடுவோம்.

''ஆகவே இனப்பிரச்சினைத் தீர்வுக்கான வேலை ஒரு பக்கம் நடந்தாலும், இன்னொருபக்கம் மக்களின் வாழ்க்கைத் தரத்தை உயர்த்தி, ஏற்றத்தாழ்வு இல்லாத சமூகத்தை உருவாக்கவேணும். அதற்கு நாங்கள் தெரிவு செய்யும் தலைவர்களை தரமானவர்களாகத் தெரிவு செய்யவேணும்'' என்று சொன்னபடி எழுந்தார் வாத்தியார்.

கச்சான் கடையைக் கட்டத் தொடங்கினாள் செல்லாச்சி.

ஜெயலலிதாவைத் தோற்கடிக்க முயற்சித்த பன்னீர்செல்வம்

தாய்ப்பால் குழந்தைக்கு அன்பைக் கொடுக்கும்

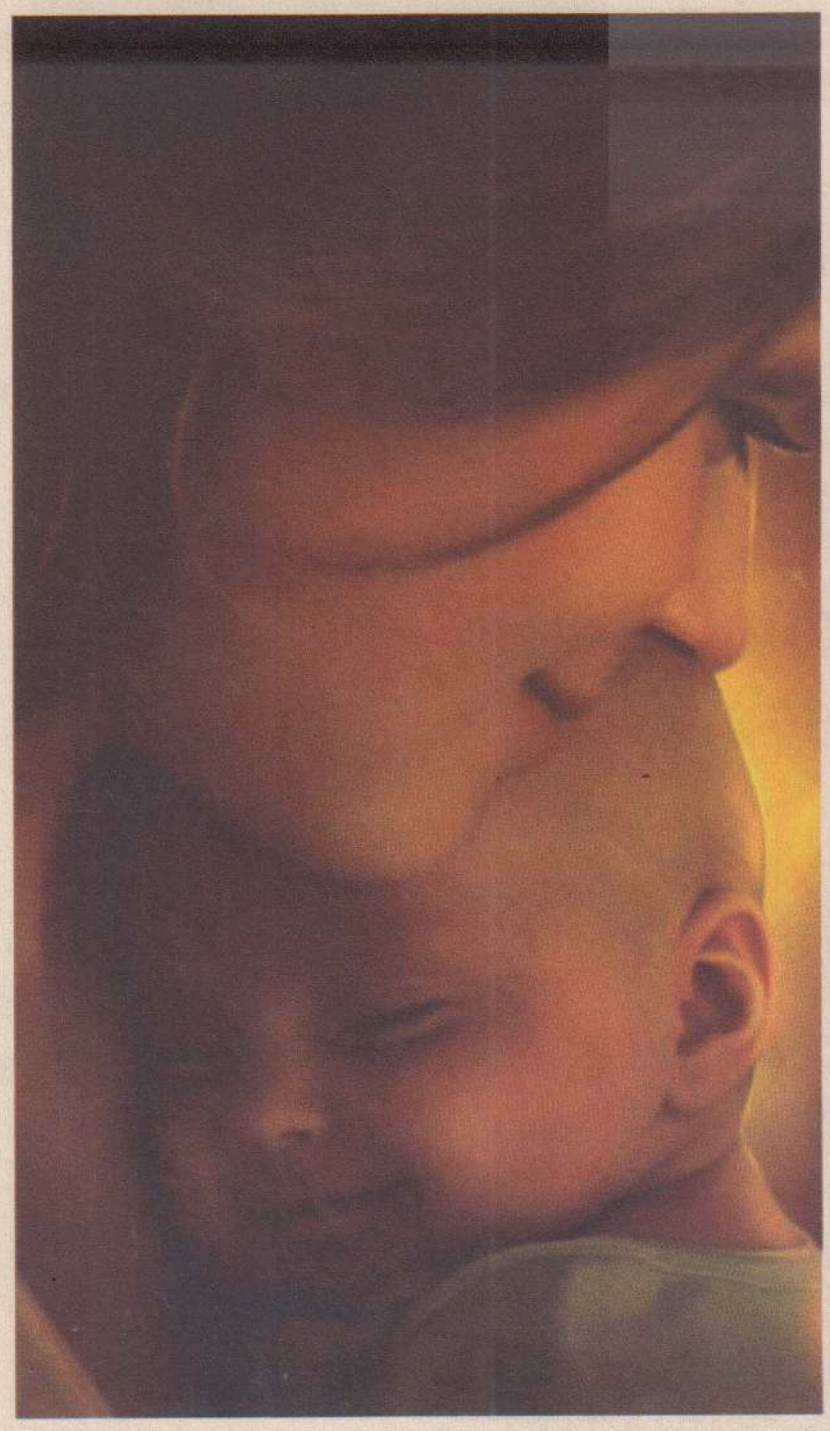

பிரசவத்தை எதிர்நோக்கி காத்திருக்கும் கர்ப்பிணிப் பெண்களுக்குப் பல சந்தேகங்கள் ஏற்படலாம். அவற்றில் முக்கியமானது தாய்ப்பால் சுரப்பு எவ்வளவு இருக்கும் என்பது. பொதுவாக குழந்தை பெற்றெடுத்த ஒரு நலமான பெண்ணுக்கு சுமார் 850 மில்லிலீற்றர் தாய்ப்பால் தினமும் சுரக்கும். இந்தத் தாய்ப்பால் சுரப்பு காரணமாக அந்த தாயானவள் தினமும் சுமார் 600 கலோரியை கூடுதலாக இழக்க வேண்டிய இருக்கிறது.

சத்தான கீரை வகைகள், காய்கறிகள், பால், பழங்கள், புரதம் மிகுந்த உணவுப் பொருள்கள், தேவையான நீர் போன்றவற்றை சரியான விகிதத்தில் ஒரு தாயானவள் எடுத்து வந்தால், அவளது தாய்ப்பால் சுரப்பால் ஏற்படும் கலோரி இழப்பு ஈடு செய்யப்படும். அதைத் தவிர்த்து, சத்துக் குறைவான உணவு வகைகள் அவளுக்கு கொடுக்கப்பட்டால் அவளது உடல் திறனும் பாதிக்கப்படும் தாய்ப்பால் சுரப்பும் குறைந்து விடும்.

தாய்ப்பால் ஊட்டும் பெண்களுக்கு மார்பகத்தின் அளவுக்கும், தாய்ப்பால் சுரப்புக்கும் சம்பந்தம் உண்டா? என்ற சந்தேகமும் ஏற்படலாம். உண்மையில் மார்பகத்தின் அளவுக்கும், தாய்ப்பால் சுரப்புக்கும் சம்பந்தமே இல்லை. சிறிய மார்பகம் கொண்ட பெண்ணுக்கு அதிக அளவில் தாய்ப்பால் சுரப்பதும், பெரிய மார்பகம் கொண்ட பெண்ணுக்கு குறைவான அளவில் தாய்ப்பால் சுரப்பதும் சாதாரணமான விடயம்.

மார்பகத்தில் உள்ள திசு சுரப்பிகளின் எண்ணிக்கையையும், அவை தூண்டப்படும் விதத்தையும் பொறுத்தே ஒரு பெண்ணுக்கு எந்த அளவுக்கு தாய்ப்பால் சுரக்கும் என்பதைக் கண்டுபிடிக்க முடியும். குழந்தைக்கு தாய்ப்பால் கொடுக்க வேண்டும் என்னும் ஆர்வம் கூட அந்தப் பெண்ணுக்கு தாய்ப்பால் சுரப்பு திசுக்களே தூண்டிவிடலாம்.

பிறந்த குழந்தைக்கு முதல் உணவாக வைத்தியர்கள் பரிந்துரை செய்வது தாய்ப்பாலைத்தான். அதில் இல்லாத சத்துக்களே கிடையாது. தாயிடம் இருந்து முதன் முதலாகக் கிடைக்கும் பாலைச் சீம்பால் என்கிறார்கள். பிறந்த குழந்தையின் உடலில் நோய் எதிர்ப்புச் சக்தி மிகவும் குறைவாக இருக்கும். சீம்பாலில் அந்த சக்தி அதிகமாக உள்ளது. அந்த சீம்பாலைக் குழந்தைக்கு கொடுப்பதன் மூலம் அதன் நோய் எதிர்ப்புச் சக்தி அதிகரிக்கிறது. அதனால், எளிதில் அந்தக் குழந்தையை எந்த நோயும் தாக்காது.

நீண்ட நாள்களுக்குக் குழந்தைக்குத் தாய்ப்பால் கொடுக்கும் தாய்மார்களுக்கு மார்பகப் புற்றுநோய் வருவதற்கான வாய்ப்புகள் மிகக் குறைவு என்று ஆராய்ச்சிகளே நிரூபித்துள்ளன. இதுமட்டுமன்றி, தாய்ப்பால் கொடுப்பதன் மூலம் தாய்க்கும், குழந்தைக் கும் இடையேயான பாசப் பிணைப்பு பலப்படுகிறது. ஒரு தாயானவள், தனது குழந்தையை மார்போடு அணைத்துப் பால் ஊட்டும் போது, அந்தக் குழந்தைக்குத் தாயின் அன்பு, அரவணைப்பு, பாசம், பாதுகாப்புக் கிடைக்கிறது. இவை ஒரு குழந்தையின் நல்ல மனவளர்ச்சிக்கு அடித்தளமாக அமைகிறது. இவை கிடைக்காத குழந்தைகள் சமூக விரோதிகளாக மாறி விடுவதற்கு நிறைய வாய்ப்புகள் உள்ளன என்கிறார்கள் ஆராய்ச்சியாளர்கள்.

ஆனால், இன்றைய அவசர உலகில், வேலைக்குச் செல்லும் பெண்களுக்கு, குழந்தைக்குத் தாய்ப்பால் கொடுக்கவே நேரம் இல்லை. அதனால் விரைவிலேயே புட்டிப்பாலுக்கு தாவி விடுகிறார்கள். அத்துடன், தாய்ப்பால் சுரப்பும் அவர்களிடம் குறைந்து போய் விடுகிறது. அவர்கள், மனதை அமைதியாக வைத்திருந்தால் தாராளமாகத் தாய்ப்பால் கொடுக்கலாம். தாய்ப்பால் சுரப்பில் பிரச்சினையே இருக்காது என்கிறார்கள் மருத்துவர்கள்.

தாய்ப்பால் சீராக சுரக்க வேண்டும் என்றால், அந்தத் தாய்க்கு, முதலில் குழந்தைக்குத் தாய்ப்பால் கொடுக்க வேண்டும் என்கிற உணர்வு ஏற்பட வேண்டும். அதன்பின், குழந்தையானது மார்புக் காம்பை சுவைக்கும் போது புரோலாக்டின், ஆக்ஸிடோஸின் ஆகிய இரு ஹார்மோன்கள் அவர்களது உடலில் சுரக்கின்றன. புரோலாக்டின் பால் சுரக்க உதவுகிறது. இதே போல், ஆக்ஸிடோஸின் பால் சுரப்பித் திசுக்களில் இருந்து பாலை வெளியில் கொண்டு வருவதற்கு உதவுகிறது.

பிரசவத்துக்கு பிறகு முதல் மூன்று நாள்கள் முதல் ஒரு வாரம் வரையில், குழந்தை தாயின் மார்பகக் காம்பில் வாய் வைத்து சுவைக்கத் தெரியாத காரணத்தால் அதிகம் பால் சுரப்பதில்லை. அதைத் தவறாக எண்ணக் கூடாது. குழந்தை நன்றாகச் சுவைக்க ஆரம்பித்தவுடன், தோண்டத் தோண்டக் கிணற்றில் சுரக்கும் தண்ணீர் போல் தாய்ப்பாலும் சுரக்க ஆரம்பித்துவிடும்.

வேலைக்குச் செல்ல வேண்டும் என்கிற அவசரம் - பதற்றம், மன நெருக்கடி, கோபம் போன்றவற்றுக்கு ஒரு தாய் ஆளானால் அவரிடம் தாய்ப்பால் சுரப்பு குறைந்து போகும். அதனால் தாய்மார்களே... உங்கள் மனதை எப்போதும் ஓய்வாக வைத் திருங்கள். மேலும், ஒவ்வொரு தாய்மார்களும் தாய்ப்பால் கொடுப்பது எப்படி என்பதை தெரிந்து வைத்திருக்க வேண்டும். அதற்கு சில டிப்ஸ்:

★தாய்ப்பால் கொடுக்க ஆரம்பிக்கும் முன் குழந்தையை மார்பகத்தோடு ஒட்டி வைத்துக்கொள்ள வேண்டும். அதன்பிறகுதான் தாய்ப்பால் கொடுக்க ஆரம்பிக்க வேண்டும்.

★குழந்தையானது மார்பகக் காம்பை நன்றாகச் சுவைத்துப் பால் குடிக்க வேண்டும். அதற்கு ஏற்ற வகையில், குழந்தையானது தாயின் மார்பகக் காம்பைத் தனது வாயால் சரியாகப் பற்றி இருக்கிறதா என்று சரிபார்த்துக் கொள்ள வேண்டும்.

★குழந்தை விருப்பப்படும் போதெல்லாம் தாய்ப்பால் கொடுக்க வேண்டும். அது எவ்வளவு நேரம் விரும்பிப் பால் குடிக்கிறதோ, அதுவரை பொறுமையாக இருக்க வேண்டும்.

★ தாய்ப்பால் குடித்த குழந்தைக்குத் தண்ணீர் கொடுக்க முயற்சிக்கக் கூடாது.

★குழந்தையைப் படுக்க வைக்கும் போது, அதை அரவணைத்தபடி தாயும் படுத்துக் கொள்ள வேண்டும்.

> தாய்ப்பால் கொடுப்பதன் மூலம் தாய்க்கும் குழந்தைக்கும் இடையேயான பாசப் பிணைப்பு பலப்படுகிறது. ஒரு தாயானவள், தனது குழந்தையை மார்போடு அணைத்துப் பால் ஊட்டும் போது, அந்தக் குழந்தைக்கு தாயின் அன்பு, அரவணைப்பு, பாசம், பாதுகாப்பு கிடைக்கிறது.

வறுத்த பூண்டின் அற்புதம்

நமக்கு நோய் எதிர்ப்புச் சக்தியை அதிகரிக்கச் செய்வது பூண்டு. இதனைத் தினமும் நாம் உணவில் சேர்ப்பது, அல்லது பச்சையாகச் சாப்பிடுவது உடல் நலத்திற்கு மிகவும் நன்று.

இவ்வாறு நாம் பூண்டை சாப்பிடுவதால் ரத்த அழுத்தம், கொலஸ்ட்ரால், இதய நோய்கள், மாரடைப்பு போன்றவைகளைக் கட்டுப்படுத்தும்.

பூண்டை வறுத்துச் சாப்பிட்டால் ஒரு நாளில் உடலினுள் பல அற்புதங்கள் ஏற்படும்.

6 வறுத்த பூண்டைச் சாப்பிட்ட ஒரு மணி நேரத்தில், இரைப்பையில் ஜீரணமாகி உடலுக்குச் சிறந்த உணவாக மாறும். அடுத்து 4 மணி நேரத்தில் போராடி புற்றுநோய் செல்களை அழிக்கும் திறன் பூண்டுக்கு உண்டு.

4 அல்லது 6 மணி நேரத்தில் மெட்டபாலிசம் தூண்டப்பட்டு, உடலினுள் இருக்கும் கெட்ட நீரை வெளியேற்றும்.

தேவையில்லாத கொழுப்புகள் கரையும். இரத்தத்தில் உள்ள கெட்ட பக்டீரியாக்களை எதிர்த்துப் போராடும்.

10 மணி நேரத்தில், பூண்டில் உள்ள சத்துக்கள் உடலில் உறிஞ்சப்படுவதோடு, பூண்டு உடலுக்கு நல்ல பாதுகாப்பை ஏற்படுத்தும். 10 மணியிலிருந்து 24 மணி நேரத்தில் உடலைச் சுத்தம் செய்து நல்ல ஆரோக்கியமாக வைத்துக்கொள்ளும்.

எங்கே புறப்பட்டீங்க..? பூண்டு சாப்பிடவா..? வறுத்துச் சாப்பிடுங்க..!!

> நாம் பூண்டை சாப்பிடுவதால் இரத்த அழுத்தம், கொலஸ்ட்ரால், இதய நோய்கள், மாரடைப்பு போன்றவைகளை கட்டுப்படுத்தும்.

மரண வீடுகளில் வெடி கொளுத்தினால் பிரிவின் கவலை பறந்தோடுமா, என்ன...?

சக்தி

கொண்டாட்டங்கள் என்றால் வெடிகள் கொளுத்தி மகிழ்ச்சியை-சந்தோஷத்தை-வெளிப்படுத்துவது வழமை. பொங்கல், புதுவருடம், தீபாவளி, நத்தார் போன்ற பண்டிகைக் காலங்களில் சிறுவர்கள் முதல் பெரியவர்கள் வரை வெடிகளைக் கொளுத்தி மகிழ்வது சம்பிரதாய நிகழ்வாகக் காலங்காலமாக நீடித்து வருகின்றது.

பண்டிகைகள் வரும் நாள்களில் மட்டுமன்றி, மகிழ்ச்சியான நிகழ்வுகள், மங்கலகரமான சம்பவங்கள் நடக்கும் வேளைகளிலும் கூட வெடிகள் கொளுத்தி வெடிக்கும் பழக்கம் இருந்து வருகிறது.

ஒலிம்பிக் போட்டி, மட்டுமன்றி, சர்வதேச கிரிக்கெட், உதைபந்தாட்டப் போட்டிகளின் போதும் பல கோடி ரூபா பெறுமதியான பணத்தை வாரி இறைத்து வர்ணஜாலத்துடன் கூடிய கண்கவர் வாண வேடிக்கைகள் நடத்தப்படுகின்றன.

ஆங்கில புதுவருடப் பிறப்பு நாளான -ஜனவரி முதலாம் திகதிக்கு முதல் நாளான - டிசெம்பர் 31ஆம் திகதியே உலகெல்லாம் ஆரவாரங்கள் தொடங்கிவிடும். புதுவருடத்தை வரவேற்கும் நோக்குடன் எங்கும் வெடியோசைகள் முழங்கும்.

இலங்கையிலும் வெடிகளுக்குப் பஞ்சமில்லை. நாடு முழுவதும் புதுவருடத்தை வெடி கொளுத்தி வரவேற்கும் பழக்கம் நீடித்து வருகிறது. தலைநகர் கொழும்பில் அனைத்து சமூகத்தினரும் - எந்தவித வேறுபாடுகளும் இன்றி கட்டுக்கட்டாக வெடிகளை வாங்கிக் கொளுத்தி மகிழ்வார்கள்; குதூகலிப்பார்கள்.

வருட இறுதியில் டிசெம்பர் மாதத்தில் தொடங்கும் கொண்டாட்டம், 31ஆம் திகதி உச்சத்தைத் தொடும். நள்ளிரவு 12 மணிக்கு -புதுவருடம் பிறக்கும் வேளையில் - எட்டுத் திக்குகளில் இருந்தும் - பட்டாசு வெடிகள், வாணங்கள் என்பன வெடிக்கும் - வெடிக்கும்... இடைவெளி இல்லாது வெடித்துக் கொண்டே இருக்கும். வெடியோசை ஓயாது.

கோஷ்டி, கோஷ்டியாகப் பிரிந்து, அணி அணியாக நின்று வெடி கொளுத்தும் போட்டிகள் நடைபெறுவதும் உண்டு. போட்டி தங்குதடையில்லாமல் தொடரும். புகைமண்டலம் வீதிகளிலுள்ள மின்விளக்குகளை மூடி மறைத்து எங்கும் கருமையாகக் காட்சியளிக்கும்.

பணம் கரியாகிப் போவதைப் பற்றி எவருக்கும் கவலையில்லை. அதைப் பற்றிச் சிந்திக்கவும் நேரமில்லை. சூழல் மாசடைவது குறித்தும் எவரும் கருத்தில் எடுப்பதுமில்லை.

இந்தப் பழக்கம் - போக்கு மாறப்போவதில்லை என்றாகி விட்டது. பண்டிகைகள் என்றால் புத்தாடைகள் வாங்குவது போன்று பட்டாசு வெடிகள் வாங்குவதும் கட்டாயம் ஆகிவிட்டது. சின்னஞ்சிறுசுகளை மகிழ்விக்கப் பெரியவர்கள் இதனையே கையாள்கிறார்கள். இதைத் தவறு என்று எப்படிச் சொல்வது...?

சரி... விஷயத்துக்கு வருவோம்.

ஒரு மனிதன் மரணித்து விட்டால், அது துயரமான நிகழ்வு தானே! ஒருவர் காலமாகி விட்டால் உறவுகள் மட்டுமன்றி அயலவர்கள், நண்பர்கள் என எல்லோருக்குமே சோகம் தான். இதில் எந்தச் சந்தேகமோ, கருத்து வேற்றுமையோ இல்லை.

குடும்பத்தலைவனோ அல்லது அந்தக் குடும்பத்தைச் சேர்ந்த எவரொருவரோ மரணித்தால், அந்தக் குடும்பத்தின் துயரத்தை எழுத்தில் வடிக்க முடியாது. உறவுகள் நிம்மதியை இழந்து விடுவார்கள். துயரம் அவர்களைக் கவ்விப் பிடித்து உருக்குலைத்து விடும். பலரையும் யோசித்து பித்துப் பிடித்தவர்கள் போல் ஆகிவிடுவர்.

இது விடயத்தில் ஏழை, பணக்காரன் என்றில்லை. எல்லோருக்குமே இது தான் கதி.

எம்மவர்கள் துயர் மிகுந்த வேளையிலும் பட்டாசுகளை வெடிக்கிறார்கள்.

காரணம் புரியவில்லை. ஏன், எதற்கு என்றும் தெரியவில்லை.

இறுதி ஊர்வலம் புறம்படும்போது இளைஞர்கள் கூடி விடுகிறார்கள். அந்த ஊர்வலத்துக்கு 'தலைமை'ப் பொறுப்பை தாங்களே எடுத்துக் கொள்வார்கள்.

முன்னால் செல்லும் அவர்களின் கைகளில் பெட்டி, பெட்டியாக கட்டுக் கட்டுகளாக வெடிகள். வெடிக்க வைக்க நுளம்புத்திரி.

சுற்றுச்சூழல் குறித்து அவர்கள் கிஞ்சித்தும் பொருட்படுத்துவது இல்லை. கையில் இருக்கும் பட்டாசுகளைக் கொளுத்தி எறிவார்கள். வீதியில் வாகனங்கள், மக்கள் போவதெல்லாம் அவர்களின் கண்களில் படாது. வயோதிபர்கள், சிறுவர்கள், கர்ப்பிணித் தாய்மார் என்றெல்லாம் அவர்கள் பார்ப்பதில்லை. வெடிகளை கண்மண் தெரியாமல் வீசியெறிந்தவாறே அவர்கள் செல்வார்கள்.

வீதியில் செல்பவர்கள் ஓடி ஒதுங்குவது, பெரியவர்கள், சிறுவர்கள் பதுங்குவது போன்றவை எல்லாம் அவர்கள் ரசித்து மகிழும் காட்சிகள்.

சந்திகளில் இறுதி ஊர்வலம் தரித்து நிற்கும். 'பாண்ட்' வாத்தியக் காரர்கள் தங்களின் கெட்டித்தனத்தைக் காட்ட சுமார் பத்து பதினைந்து நிமிடங்கள் - இடைவெளி விடாமல் - அடிப்பார்கள். சத்தம் செவிப் பறைகளைக் கிழிப்பதுபோல் இருக்கும். அவசர காரியங்களுக்கு - தேவைகளுக்குச் செல்ல வேண்டியவர்கள் திணறுவார்கள்.

சொல்ல வேண்டியதைச் சொல்லாமல் வேறு எங்கோ போய் விட்டோம்...!

அது தான் வெடி கொளுத்தும் சமாச்சாரம்.

துயரமான அந்த வேளையில் பட்டாசு வெடிப்பது சரியானது என்பதை எவரும் ஏற்றுக்கொள்ள மாட்டார்கள். பொதுவாக மகிழ்ச்சியை வெளிப்படுத்தவே பட்டாசு வெடி கொளுத்துவது வழமை.

ஆனால், இறுதி ஊர்வலத்தில் வெடி கொளுத்தும் செயலை பெரியவர்கள் மற்றும் அந்தக் குடும்பத்தின் உறுப்பினர்கள், உறவினர்கள் எவரும் தடுப்பதில்லை. கண்டிப்பதும் இல்லை இது சரியா...?

பிரேத ஊர்வலம் செல்லும் போது ஓர் அடையாளத்துக்காக ஒன்று இரண்டு பட்டாசுகளை இடையிடையே கொளுத்தலாம் என்று சிலர் கூறுவர். இதனை ஏற்றுக் கொள்வதும் ஏற்றுக்கொள்ளாததும் அவரவர்களின் கருத்துக்கு உட்பட்ட விடயமாகும்.

ஒரு சிறுவனோ, சிறுமியோ, இளைஞனோ எவரென்றாலும் விபத்தில் அவலமாக மரணமடைந்தால் குறிப்பிட்ட வீட்டாரின் நிலைமை எப்படி இருக்கும்? அவர்களின் சொந்தங்கள், உறவுகள் ஏன் அயலவர்கள் கூட குறித்த சம்பவத்தை எண்ணி, கண்ணீர் சிந்தி, அழுது புலம்புவார்கள்; கதறுவார்கள். அந்தப் பகுதியில் சோகம் பொங்கி எழும்.

ஆனால், அந்த இறுதி ஊர்வலத்திலும் கூட இளைஞர்கள் தங்களின் கெட்டித்தனத்தைக் காட்டத் தவறமாட்டார்கள். பட்டாசுகளைக் கொளுத்தி வீசி ஆனந்தம் அடைவார்கள். நிலைமையைப் பார்த்தீர்களா?

இவ்வேளையில் அந்தக் காலத்து பாடல் ஒன்றின் வரிகள் நினைவுக்கு வருகின்றன. "டிங்கிரி டிங்காலே மீனாட்சி டிங்கிரி டிங்காலே உலகம் போற போக்க பாரு தங்கமே தில்லாலே...! என்ற பாடலே அது.

இவ்வேளையில், இன்னொரு விடயத்தையும் இங்கு குறிப்பிட்டேயாக வேண்டும்.

சிலர் வெடிகள் எதுவும் கொளுத்தாமலே மிக அமைதியாக சாவு ஊர்வலத்தை நடத்தி முடிக்கிறார்கள்.

இன்னும் சிலர் மேளவாத்தியங்கள் கூட பயன்படுத்துவதில்லை. இறுதி ஊர்வலம் அமைதியாக - ஆடம்பரம் ஏதுமின்றி - நடப்பதே பொருத்தம்.

காலைக்கதிர்
கிறிஸ்தவ செய்தி இதழ்
TCNL
உண்மையை எடுத்துரைப்பதே என் பணி - யோவா:18:37
ஆசிரியர் : அருள்திரு ரூபன் மரியாம்பிள்ளை - ஊடக விரிவுரையாளர்.

கச்சதீவு திறப்பு விழா ஒத்திவைக்கப்பட்டது

கச்சதீவு புனித அந்தோனியார் யாத்திரைத்தல திறப்பு விழா தமிழக முதல்வரின் மறைவையொட்டி பின்போடப்பட்டுள்ளதாக யாழ். ஆயர் இல்லம் தெரிவித்துள்ளது. திறப்பு விழாவுக்கான புதிய திகதி பின்னர் அறியத்தரப்படும்.

'2017 - ஜோசவ் வாஸ் ஆண்டு' இலங்கை ஆயர் பேரவை பிரகடனம்

இலங்கை கத்தோலிக்க ஆயர் பேரவை 2017 ஆம் ஆண்டு ஜனவரி மாதம் 16 ஆம் திகதி புனித யோசவ் வாஸ் அடிகளின் திருநாள் முதல் 2018 ஜனவரி மாதம் 16ஆம் திகதி புனித யோசப் வாஸ் அடிகளின் திருநாள் வரையிலான காலப்பகுதியை யோசவ்வாஸ் ஆண்டாக பிரகடனப்படுத்தியுள்ளது.

புனித யோசவ் வாஸ் ஆண்டையொட்டி இலங்கையின் எல்லா மறைமாவட்டங்களிலும் சிறப்பு நிகழ்வுகள் ஒழுங்குசெய்யப்படவுள்ளன. புனிதர் இலங்கையில் தடம் பதித்த முக்கிய தலங்களை உள்ளடக்கும் திருயாத்திரைகளும் ஏற்பாடு செய்யப்படவுள்ளன.

புனித யோசவ் வாஸ் அடிகளாரிடம் மிளிர்ந்த பண்புகளாகிய செபம் - தியானம் - அர்ப்பணிப்பு ஆகியவை இவ் வாண்டின் விசேட சிந்தனைப் பொருளாக அமையுமென்பதுடன் புனித யோசப் வாஸ் அடிகளாரிடம் விளங்கிய ஆழமான விசுவாசம் - மறை பரப்பு - ஆன்மீகம் - நற்கருணை வாழ்வு - முன்மாதிரி கையான இரக்க வாழ்வு - ஒன்று பட்ட குழும வாழ்வுமுறை போன்ற சிறப்பம்சங்களும் இவ்வாண்டில் நினைவு கூரப்படும் என ஆயர் மன்றம் விடுத்துள்ள அறிக்கையில் தெரிவிக்கப்பட்டுள்ளது.

மன்னார் மறைமாவட்ட மேய்ப்பு பணி திட்டமிடல் மகாநாடு 2016

மன்னார் மறைமாவட்ட மேய்ப்பு பணி திட்டமிடல் மகாநாடு மன்னார் புனித செபஸ்தியார் ஆலய ஒன்றுகூடல் மண்டபத்தில் 'இலங்கை அப்போஸ்தலர் புனித யோசவ் வாஸ் அடிகளாரின் வாழ்வும் பணியும்' என்றதலைப்பில் இடம்பெற்றது.

மன்னார் மறைமாவட்ட குருமுதல்வர் அ.விக்ரர் சோசை அடிகளாரின் வரவேற்புரை மற்றும் மன்னார் மறைமாவட்ட அப்போஸ்தலிக்க பரிபாலகர் கிங்ஸ்லி சுவாம்பிள்ளை ஆண்டகையின் தலைமையுரை ஆகியவற்றின் பின்னர் புனித யோசவ்வாஸ் அடிகளாரின் வாழ்க்கை வரலாறு அறிமுக உரை இடம் பெற்றது.

அனைவருக்கும் உந்து சக்தியாகத் திகழும் திருத்தந்தைக்காக இறைவனுக்கு நன்றி

ஒன்று கூடித் தெரிவிப்போம் என யாழ். ஆயர் அழைப்பு

யாழ் ஆயர் மேதகு யஸ்ரின் பேணாட் ஞானப்பிரகாசம் ஆண்டகை வெளியிட்டுள்ள திருவருகைக்கால திருமடலில் அனைவருக்கும் உந்துசக்தியாகத் திகழும் திருத்தந்தைக்காக இறைவனுக்கு நன்றி கூறுவோம்'' என அழைப்பு விடுத்துள்ளார்.

அவர் அம்மடலில் உன்னதமான இரக்கத்தின் யூபிலி ஆண்டு நிறைவுறுகின்றது. ஆனால் இறைவனின் இரக்கத்துக்கு முடிவு இல்லை. அதுபோல இரக்கம் மிகுந்தவர்களாக நாம் வாழவேண்டும் என்ற அழைப்புக்கும் முடிவில்லை. *இரக்கமுடையோர் பேறுபெற்றோர். ஏனெனில் இரக்கம் பெறுவர்*(மத்:5:7) என்கின்ற இயேசு கிறிஸ்துவின் மலைப் பொழிவுக்கு உரிய விதத்தில் எமது இரக்கம் பொங்கும் வாழ்வால் தொடர்ந்து இறைவனின் இரக்கத்தை நாம் சுவைப்பதோடு எம் வழியாக அந்த இரக்கம் சக மனிதர்களுக்குப் பாய்ந்தோட வழி அமைப்போம். இரக்கத்தின் விசேட யூபிலி ஆண்டைப் பிரகடனம் செய்து தனது இரக்கம் மிகுந்தசொற்களாலும், செயல்களாலும் உலக மாந்தர் அனைவருக்கும் ஓர் உந்துசக்தியாகத் திகழும் திருத்தந்தை பிரான்சிஸ்ஸுக்காக இறைவனுக்கு நன்றி கூறுவோம் எனத் தெரிவித்துள்ளார்.

மக்களின் தலைவர் செல்வி ஜெயலலிதா இந்தியத் திரு அவை இரங்கல் செய்தி

மறைந்த தமிழக முதல்வர் ஜெயலலிதா மக்களின் உணர்வுகளையும் எண்ணங்களையும் சரியான முறையில் புரிந்து கொண்டு அவர்களுக்கேற்ற திட்டங்களை வகுத்து உதவியவர் என இந்திய கர்தினால் ஜோர்ஜ் ஆலஞ்சேரி அவர்கள் கருத்து வெளயிட்டுள்ளார்

தமிழக முதல்வர் செல்வி ஜெயலலிதாவின் மரணம் குறித்து ஆழ்ந்த இரங்கலை வெளிப்படுத்தி செய்தி வெளியிட்டுள்ள கர்தினால் ஆலஞ்சேரி அவர்கள் ஓர் உறுதியான தலைமைத்துவத்தைக் கொடுத்து அதன் வழியாக தமிழக மக்களின் வளமான வாழ்வுக்குப் பங்காற்றியதுக்கு செல்வி ஜெயலலிதாவைப் போற்றுகின்றார் என மேலும் தெரிவித்துள்ளார்.

தமிழக ஆயர் பேரவைத் தலைவர் - மதுரை பேராயர் அந்தோனி பாப்புசாமி போன்றோரும் தமிழக முதல்வரின் மரணம் குறித்து ஆழ்ந்த இரங்கலை வெளியிட்டுள்ளனர்.

தமிழக முதல்வரின் மரணம் குறித்து ஆழ்ந்த இரங்கலை வெளிப்படுத்தி செய்தி வெளியிட்டுள்ள இயேசு சபை ஜீவன் பத்திரிகை ஆசிரியர் ஜோ ஆன்டனி சே.ச. அடிகளார் ''செல்வி ஜெயலலிதா தன் கட்சி மற்றும் ஆட்சி நிர்வாகத்திலும் சிறந்த கட்டுப்பாட்டைக் கொண்டிருந்தமையோடு ஏழைகளின் நலனை மனதில் கொண்டு பல்வேறு திட்டங்களைத் தீட்டி வெற்றி கண்டவர்'' - எனத் தெரிவித்துள்ளார்.

சிறந்த கத்தோலிக்கத் தலைமை கிடைத்தமை நாட்டுக்குப் பெரும் ஆசீர் என்கிறார் ஜனாதிபதி

கத்தோலிக்க மக்களை மட்டுமல்ல இலங்கை மக்கள் அனைவரையும் வழிநடத்துவதற்கு கல்வியறிவு மிக்க சிறந்த கத்தோலிக்கத் தலைவர்கள் கிடைத்தமை இலங்கை நாட்டுக்கு கிடைத்த பெரிய ஆசீர் என ஜனாதிபதி மாளிகையில் தம்மைச் சந்தித்த ஆசிய ஆயர் பேரவைக் கூட்டமைப்பின் பிரதிநிதிகளிடம் இலங்கை ஜனாதிபதி தெரிவித்தார்.

எவ்.ஏ.பி.சி. என அழைக்கப்படுகின்ற ஆசிய ஆயர்களின் பேரவையின் 11ஆவது அமர்வு ஆசியாவிலிருந்து 40 நாடுகளைச் சேர்ந்த கர்தினால்மார், ஆயர்கள், குருக்கள், விசேட பிரதிநிதிகள் உள்ளடங்கலாக ஏறக்குறைய 140 பிரதிநிதிகளுடன் நவம்பர் மாதம் 28 முதல் டிசெம்பர் 4ஆம் திகதி வரை இலங்கையில் நடைபெற்றது. 1972ஆம் ஆண்டு முதல் நான்கு ஆண்டுகளுக்கு ஒருமுறை நடைபெறும் இந்த ஆசிய ஆயர் பேரவை இலங்கையில் முதன்முறையாக நடைபெற்றது. அதன் இறுதியிலேயே மேற்படி சந்திப்பு நடைபெற்றது.

பல்வேறு மதங்களையும் பல கலாசாரங்களையும் கொண்டுள்ள இலங்கையின் பாரம்பரியம் பல நூற்றாண்டுகள் பழைமையானது. நாடு முழுவதும் பௌத்த - இந்து - இஸ்லாம் மற்றும் கிறிஸ்தவ வழிபாட்டுத் தலங்களைக் காணமுடியும் என ஜனாதிபதி ஆசிய ஆயர் பேரவைப் பிரதிநிதிகளிடம் தெரிவித்தார்.

தன் உயர்வுக்கு கிறிஸ்தவப் பள்ளிக் கல்வியே காரணம் என்றார் முதல்வர் ஜெயலலிதா!

அ.தி.மு.க. சார்பில் சென்னையில் நடைபெற்ற கிறிஸ்மஸ் விழாவில் மறைந்த தமிழக முதல்வர் ஜெயலலிதா ஆற்றிய உரையை அவரின் இந்த மறைவு வேளையில் மீள நினைவுபடுத்துவது பொருத்தமானது -

''கிறிஸ்தவப் பள்ளிகளில் நான் பெற்ற கல்வியும் நற்பண்புகளும்தான் எனது முன்னேற்றத்துக்குக் காரணம். பள்ளியில் படித்தபோது பைபிள் கதைகளைப் படித்தேன். அவற்றில் கூறப்பட்ட நற்பண்புகளை - நல்லொழுக்கங்களை நானும் கற்றுக் கொண்டேன்.

''கிறிஸ்தவப் பள்ளிகளில் நான் பெற்ற கல்வியும், நற்பண்புகளும்தான் எனது முன்னேற்றத்துக்குக் காரணம். அப்போது நான் கற்றுக் கொண்டவைதான் எனக்கு இன்றும் உறுதுணையாக இருக்கின்றன. எந்தப் பெரும் பொறுப்பையும் எளிதாக நிறைவேற்ற முடிகிறது.

''எனவே, பைபிளில் கூறப்பட்டுள்ள கதைகள் எல்லாம் நான் நன்கு அறிவேன். இந்தக் கதைகள் வாழ்வியலுக்குத் தேவையான நன்னெறிகளைப் போதிக்கின்றன. இந்தப் போதனைகளைப் பின்பற்றி வளர்ந்தவள் நான்.

''ஆகவே, அந்தக் காலம் தொட்டே கிறிஸ்தவர்கள் மீதும், கிறிஸ்தவ மதத்தின் மீதும் எனக்கு அவ்வளவு மதிப்பும், மரியாதையும் இருந்து வருகிறது. - என்றார் ஜெயலலிதா.

உண்மையின் எண்ணங்கள்

யோசவ் வாஸ் ஆண்டு

இலங்கை கத்தோலிக்க ஆயர் பேரவை 2017 ஆம் ஆண்டை யோசவ் வாஸ் ஆண்டாக பிரகடனப்படுத்தியுள்ளமையை வரவேற்கிறோம். கோவா மண்ணின் மைந்தனாக இருந்தும் இலங்கையின் முதல் புனிதராகப் பிரகடனப்படுத்தப்பட்டுள்ள இவரைப்பற்றி இன்னும் ஆழமாக அறியவும் அன்புசெய்யவும் இவ்வாண்டு வழிவகுக்கட்டும்.

காலைக்கதிர் கிறிஸ்தவ செய்தி இதழின் வளர்ச்சிக்குத் துணை புரியும் அனைவர்க்கும் அன்பான நன்றிகள். பரிசுப்போட்டியில் பங்கு பற்றுங்கள்.

பிசப் சவுந்தரம் மீடியா சென்ரர், 891 ஆஸ்பத்திரி வீதி, யாழ்ப்பாணம். 0777165147, info@tcnlnet.com

கிளிநொச்சி,முல்லைத்தீவு காணிப் பிரச்சினை: ஆளுநர் தலைமையில் ஆராய்வுக் கூட்டங்கள்

கிளிநொச்சி, டிசெ.11

வடமாகாண ஆளுநர் றெஜினோல்ட் குரே தலைமையில் கிளிநொச்சி, முல்லைத்தீவு மாவட்ட மக்களின் காணிப் பிணக்குகள் தொடர்பாக ஆராயும் கூட்டம் நேற்று முன்தினம் வெள்ளிக்கிழமை அந்தந்த மாவட்டங்களில் இடம்பெற்றுள்ளன.

கிளிநொச்சி மாவட்டச் செயலகத்தில் காலை ஆரம்பமான இந்த நிகழ்வில் கரைச்சி, கண்டாவளை, பளை, பூநகரி பிரதேச செயலர் பிரிவுகளில் இருந்து அழைக்கப்பட்டிருந்த மக்கள் தங்களின் காணிப் பிணக்குகளை ஆளுநரிடம் முறையிட்டனர்.

நீண்ட காலமாகத் தீர்க்கப்படாது இருந்து வரும் காணிப் பிணக்குகள் தொடர்பில் இங்கு கவனம் செலுத்தப்பட்டது.

இதன்போது சில காணிப்பிணக்குகளுக்கு தீர்வு காணப்பட்டுள்ளது என்று தெரிவிக்கப்பட்டது.

மேலும் சில பிணக்குகளுக்கு ஒரு மாதம் காலம் அவகாசம் வழங்கப்பட்டுள்ளது.

ஜனவரிமாத மீண்டும் கிளிநொச்சிக்கு வருகை தந்து குறித்த காணிப் பிணக்குகள் தொடர்பில் ஆராய்வேன் என்று இதன்போது ஆளுநர் தெரிவித்துள்ளார்.

இந்த நிகழ்வில் வடமாகாண ஆளுநருடன் வட மாகாண காணி ஆணையாளர் எஸ்.மகேஸ்வரன், கிளிநொச்சி மாவட்ட மேலதிக அரச அதிபர் கே. சத்தியசீலன் மற்றும் மாவட்டத்தின் நான்கு பிரதேச செயலர்கள், காணி உத்தியோகத்தர்கள் உள்ளிட்ட பலர் கலந்துகொண்டனர்.

அத்துடன், முல்லைத்தீவு மாவட்டத்திலுள்ள காணிப் பிணக்குகள் தொடர்பாக ஆராய முல்லைத்தீவு மாவட்டத்திற்கு விஜயம் செய்த ஆளுநர் காணிப்பிணக்குகளுடன் தொடர்புடையவர்களைத் தனித்தனியாகச் சந்தித்தார். அத்துடன் அதிகாரிகளிடமும் தகவல்களை பெற்றுக்கொண்டார்.

காணி அமைச்சின் மேலதிக செயலாளர், வடமாகாண காணி ஆணையாளர், முல்லைத்தீவு மாவட்ட மேலதிக அரச அதிபர், ஒட்டுசுட்டான், துணுக்காய், மாந்தை கிழக்கு, புதுக்குடியிருப்பு, கரைதுறைப்பற்று, மணலாறு பிரதேச செயலர் பிரிவுகளின் பிரதேச செயலர்கள், காணி உத்தியோகத்தர் உள்ளிட்ட அதிகாரிகள் இதில் கலந்து கொண்டனர்.

சாதாரண காணிப் பிரச்சினை, இராணுவத்தால் சுவீகரிக்கப்பட்ட காணிப் பிரச்சினை, கொக்கிளாய் முகத்துவாரம் பகுதியில் குடியேறியுள்ள சிங்கள மீனவக் குடும்பங்களை சேர்ந்தவர்கள் உள்ளிட்ட பலதரப்பட்டவர்களின் பிரச்சினை தொடர்பாக ஆராயப்பட்டது. (ஐ-70-81)

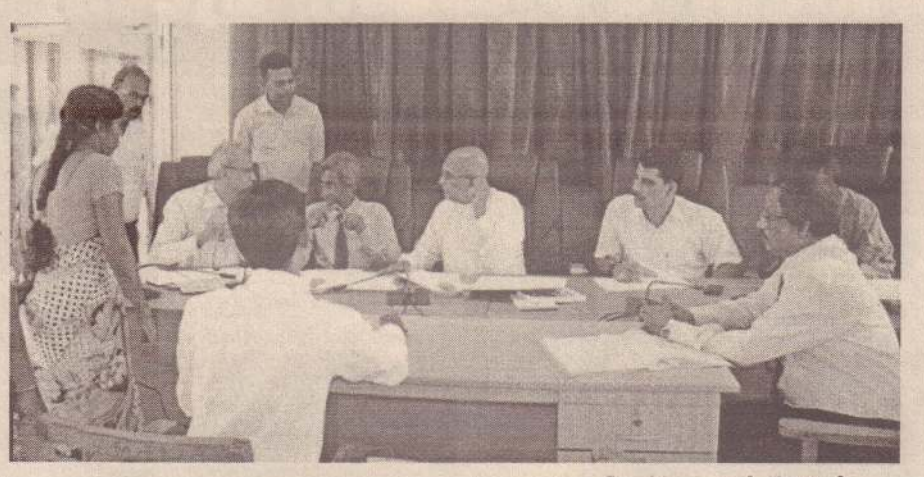

கிளிநொச்சியில்....

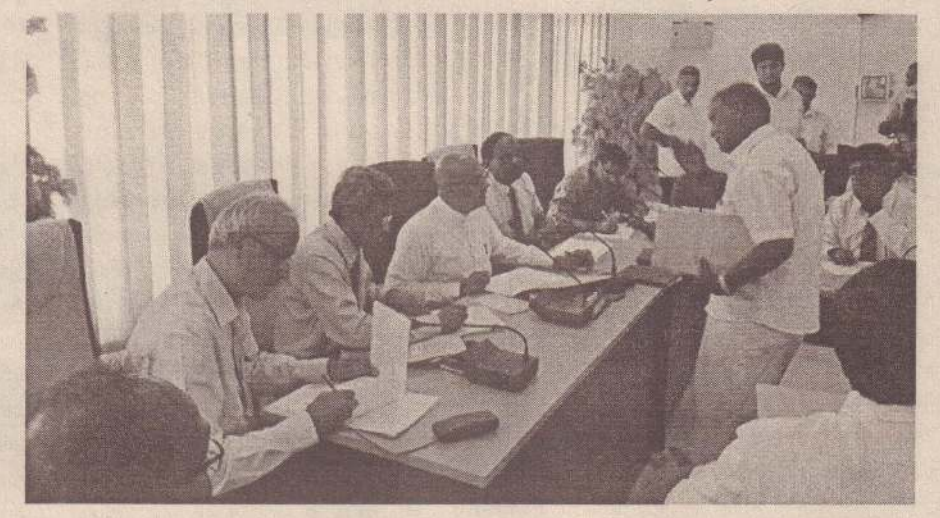

முல்லைத்தீவில்....

கேப்பாபுலவு மக்கள் பிரதிநிதிகளுடன்

மாற்றுக் காணி தொடர்பாக இராணுவம் கலந்துரையாடல்

முல்லைத்தீவு,டிசெ.11

முல்லைத்தீவு கேப்பாபுலவு மாதிரிக் கிராமத்தில் வசிக்கும் பொதுமக்களுக்கும் இராணுவத்துக்கும் இடையில் மாற்றுக் காணி தொடர்பில் கலந்துரையாடல் ஒன்று இடம்பெறவுள்ளது.

கிராமத் தலைவர்களுக்கும், இராணுவத்துக்கும்கும் இடையில் நேற்று முன்தினம் இந்தக் கலந்துரையாடல் இடம்பெற்றுள்ளது.

இந்த நிலையில், மாதிரிக் கிராமத்தில் வசிக்கும் அனைத்து மக்களுடனும் கலந்துரையாடி தீர்மானத்துக்கு வருமாறு இராணுவத்துக்கு கிராமத் தலைவர்கள் கூறினர்.

கேப்பாபுலவிலுள்ள ஒரு தொகுதி காணிகளைக் காணி உரிமையாளர்களிடம் கையளிக்கவுள்ளனர் என்று இராணுவம் தெரிவித்துள்ளது. அத்துடன் மிகுதிக் காணிகளுக்குப் பதிலாக மாற்றுக் காணி வழங்கவுள்ளது என்றும் தெரிவித்துள்ளது.

இந்த நிலையிலேயே கிராமத் தலைவர்களுக்கும் இராணுவத்துக்கும் இடையில் இந்தச்சந்திப்பு இடம்பெற்றது.

இந்த நிலையில் தாம் மாற்றுக் காணிகளைக் கோரப்போவது இல்லை என்று கேப்பாபுலவு மக்கள் தெரிவித்துள்ளனர்.

இதேவேளை, மாதிரிக் கிராமங்களில் வாழ்ந்த மக்கள் தம்மை மீள் குடியேற்றுமாறு வலியுறுத்தி கடந்த மார்ச் மாதம் உண்ணாவிரதப் போராட்டத்தில் ஈடுபட்டிருந்த நிலையில் வடமாகாண முதலமைச்சரின் கோரிக்கைக்கு அமைய அந்தப் போராட்டத்தைக் கைவிட்டிருந்தமை குறிப்பிடத்தக்கது. (ஐ-81)

மன்னாகண்டல் கிராமத்தில் மக்கள் குறைகேள் சந்திப்பு

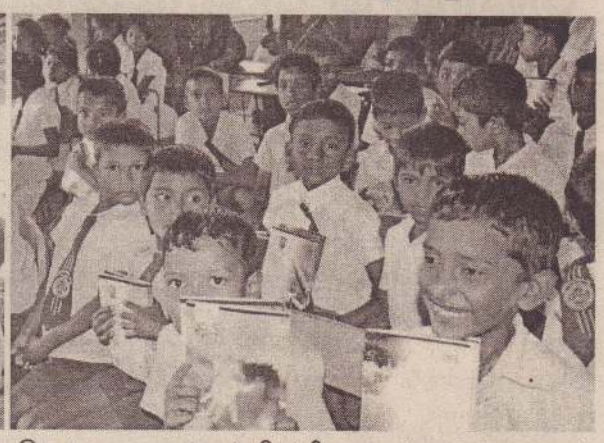

முல்லைத்தீவு, டிசெ.11

முல்லைத்தீவு, ஒட்டுசுட்டான் பிரதேசத்துக்கு உட்பட்ட மன்னாகண்டல் மக்களின் பிரச்சினைகள் தொடர்பாக வடமாகாணசபை உறுப்பினர் து. ரவிகரன் கேட்டறிந்துள்ளார்.

அத்துடன் மன்னாகண்டல் அ.த.க. பாடசாலையில் கல்வி பயிலும் மாணவர்களுக்கான நலனோம்பல் முன்னெடுப்பும் நடைபெற்றுள்ளது. இதன்போது பாடசாலை மாணவர்கள் 51 பேருக்கு அடுத்த ஆண்டுக்கான கற்றல் நடவடிக்கைகளுக்காக குறிப்பு நூல்கள் வழங்கப்பட்டன.

குறைகேள் சந்திப்பில் சமுகமளித்த பெற்றோர்களும் ஆசிரியர்களும் மாணவர்களின் பிரச்சினைகள், போக்குவரத்துப் பிரச்சினைகள், வாழ்வாதாரப் பிரச்சினைகள், பாடசாலையில் நிலவும் பௌதிகவள பற்றாக்குறைகள் என பல்வேறு குறைகளை முன் வைத்தனர்.

சந்திப்பின் நிறைவில் கருத்துத் தெரிவித்த ரவிகரன், தனது அடுத்த ஆண்டுக்கான பன்முகப்படுத்தப்பட்ட நிதி ஒதுக்கீட்டின் ஊடாக மன்னாகண்டல் அ.த.க. பாடசாலைக்கு ஒரு நிழற் பிரதிப் பொறியையும், தண்ணீர் வசதி ஏற்படுத்துவதற்கான உதவியையும் வழங்குவார் என்று உறுதியளித்தார்.

அத்துடன் தெரிவு செய்யப்படும் மாணவர்களுக்கு சைக்கிள்களும் வழங்கப்படும் என்றும் தெரிவித்துள்ளார். (ஐ-81)

வவுனியா பூசாரிக்கு ரூ .5000 அபராதம்

கிளிநொச்சி,டிசெ.11

ஆபத்தான முறையில், மோட்டோர் சைக்கிள் செலுத்திய வவுனியாப் பகுதியைச் சேர்ந்த பூசாரி ஒருவருக்கு 5ஆயிரம் ரூபா அபராதம் விதித்து வியாழக்கிழமை தீர்ப்பளித்தார் கிளிநொச்சி மாவட்ட பதில் நீதிவான் அன்ரன் புனிதநாயகம். பூநகரிப் பொலிஸார் பூசாரியைக் கைது செய்து நீதிமன்றில் ஆஜர் செய்திருந்தனர். (இ-9)

முடிவுக்குக் கொண்டு வரப்பட்டது ஓட்டோத் தரிப்பிடப் பிரச்சினை

வட மாகாண சபை பிரதி அவைத் தலைவர் தீர்த்து வைத்தார்

முல்லைத்தீவு, டிசெ.11

முல்லைத்தீவு மாங்குளம் ஓட்டோத் தரிப்பிடம் தொடர்பான பிரச்சினை பிரதி அவைத் தலைவர் வ.கமலேஸ்வரன் தலையீட்டால் முடிவுக்கு வந்தது.

முல்லைத்தீவு மாங்குளம் பகுதியில் அமைந்துள்ள ஓட்டோ தரிப்பிடத்தை அகற்றுமாறு பொலிஸாரும் தனியார் ஒருவரும் இணைந்து நடவடிக்கை எடுத்துள்ளனர்.

கடந்த 7 ஆம் திகதி தொடக்கம் ஓட்டோகளுக்குத் தரிப்பிடமாக வேறொரு இடத்தைக் காட்டி அங்கு ஓட்டோகளை நிறுத்துமாறு தெரிவித்துள்ளனர்.

இந்த நிலையில் ஓட்டோ சாரதிகள் பெரும் சிரமத்துக்கு மத்தியில் பொருத்தமற்ற அந்த மாற்றுஇடத்தில் ஓட்டோக்களை நிறுத்தி வந்துள்ளனர்.

இந்த விடயம் தொடர்பாக வடமாகாண சபையின் பிரதி அவைத்தலைவர் வ.கமலேஸ் வரனிடம் ஓட்டோச் சாரதிகள் முறையிட்டிருந்தனர்.

இதனையடுத்து கடந்த வியாழக்கிழமை மாலை பிரதி அவைத் தலைவர் கமலேஸ்வரன் மாங்குளம் பொலிஸ் நிலையத்துக்கு ஓட்டோச் சாரதிகளை அழைத்துச்சென்று போக்கு வரத்துப் பொலிஸாருடன் இந்த விடயம் தொடர்பாகக் கலந்துரையாடினார். இந்தச் சந்திப்பின் பின்னர் மாங்குளம் ஓட்டோத் தரிப்பிடம் மீளவும் சாரதிகளிடம் கையளிக்கப்பட்டது என்று தெரிவிக்கப்பட்டது. (ஐ-81)

அ.தி.மு.கவில் அதிகாரம் வாய்ந்த பொதுச் செயலாளர் பதவியை கைப்பற்ற சசிகலா தீவிர முயற்சி

சென்னை, டிசெ.11

அ.தி.மு.க.வின் பொதுச் செயலாளர் பதவியைக் கைப் பற்ற சசிகலா தீவிர முயற்சி மேற்கொண்டுள்ளார் என கட்சி வட்டாரத்தில் கூறப்படுகிறது.

இதுதொடர்பான ஆலோச னைக் கூட்டத்துக்குப் பின்னர், நேற்று முன்தினம் ஜெயல லிதா சமாதிக்குச் சென்ற அவர் சோகத்தோடு அஞ்சலி செலுத் தியுள்ளார்.

தமிழக முதல்வராகவும், அ.தி.மு.க. பொதுச் செயலா ளராகவும் இருந்த ஜெயலலிதா கடந்த 5 ஆம் திகதி காலமா னார். அன்று இரவே, தமிழகத் தின் புதிய முதல்வராக ஓ.பன் னீர்செல்வம் பதவியேற்றார். ஆனால், கட்சியின் பொதுச் செயலாளர் பதவி இன்னும் வெற்றிடமாக உள்ளது.

அ.தி.மு.க.வில் பொதுச் செயலாளரை தேர்வு செய்ய 5 ஆண்டுகளுக்கு ஒரு முறை தேர்தல் நடத்தப்படுகிறது. தேர்தல் என்றாலும், கட்சி விதிகளின்படி, போட்டியின்றி ஒரு மனதாகவே பொதுச் செயலாளர் தேர்ந்தெடுக்கப்

படுகிறார். அதன்படி, 1988 ஆம் ஆண்டு தொடங்கி, கடந்த 7 தடவையாக கட்சியின் பொதுச் செயலாளராக ஜெய லலிதாவே தொடர்ந்து தேர்ந் தெடுக்கப்பட்டார்.

பொதுச் செயலாளர் பதவி மிகவும் அதிகாரம் வாய்ந்தது என்பதால், அப்பதவியைக் கைப்பற்ற சசிகலா தீவிர முயற்சியில் இறங்கியுள்ளார். இதற்காக, முதல்வர் ஓ.பி.எஸ்., தம்பிதுரை எம்.பி. மற்றும் அமைச்சர்களுடன் கடந்த 3 நாள்களாக தீவிர ஆலோசனை நடத்தி வருகிறார்.

அமைச்சர்கள், எம்.பி.க்கள் எம். எல்.ஏக்கள், மாவட்ட செய லாளர்களில் பலர் சசிகலா மற்றும் அவரது குடும் பத்தினரால் தேர்வானவர்கள். எனவே, அவர்களில் பலரும் சசிகலா வுக்கு ஆதரவாகவே இருப்பார்கள் எனதெரிகிறது.

ஆனால், ஒன்றிய, கிளைச் செயலாளர்கள் என அடி மட்ட நிர்வாகிகளிடமும், தொண்டர் களிடமும் சசிகலாவுக்கு அவ் வளவாக ஆதரவு இல்லை. பேஸ்புக், வட்ஸ்அப் போன்ற சமூக ஊடகங்களிலும் சசிகலா வுக்கு எதிரான கருத்து களையே அதிகம் காண முடி கிறது.

இதையெல்லாம் மீறி, பொதுச் செயலாளர் பதவியை கைப் பற்றி விட வேண்டும் என்ற முடிவில் இருக்கும் சசிகலா, கீழ்மட்ட நிர்வாகிகள் மத்தியில் தன் மீதான ஆதரவு அலையை உருவாக்குமாறு அமைச்சர் கள், எம்.எல்.ஏக்கள், நிர்வா கிகளிடம் அழுத்தமாகக் கூறியிருக்கிறார் என்று கட்சி வட்டாரங்கள் தெரிவிக்கின்றன.

இதுதவிர, மத்திய பா.ஜ.க. அரசின் காய் நகர்த் தல்களைச் சமாளிப்பது, அ.தி.மு.கவை தி.மு.க. உடைக்காமல் கவன மாக இருப்பது, உள்கட்சியில் இருக்கும் உடைப்பு முயற்சி களைத்தடுப்பது, ஜெயலலிதா வின் அண்ணன் மகள் தீபாவை முன்னிறுத்தி செய் யப்படும் முயற்சிகளை முறியடிப்பது உள்ளிட்டவை குறித்தும் சசி கலா விரிவாக ஆலோசனை நட்த்தியுள்ளார். இப்பணிகளை தனக்கு நெருக்கமானவர்களி டம் ஒப்படைத் திருக்கிறார் என்றும் கட்சி வட்டாரங்கள் கூறுகின்றன.

இதற்கிடையில், முதல்வர் ஓ.பி.எஸ். உள்ளிட்டோருடன் சசிகலா நேற்று முன் தினமும் 2 மணி நேரம் ஆலோசனை நடத்தியுள்ளார்.

கூட்டம் முடிந்த பின்னர், ஜெயலலிதா நினைவிடத்தில் முதல்வர் ஓ.பி.எஸ்., அமைச் சர்கள் மற்றும் தனது குடும்பத் தினருடன் சென்று சசிகலா அஞ்சலி செலுத்தியுள்ளார்.

அந்தச் சந்தர்ப்பத்தில் சசி கலாமிகுந்தசோகத்துடன்காணப் பட்டார் என்றும், ஜெயலலி தாவை வணங்கியதுபோல மிக வும் தாழ்மையுடன் அவருக் கும் அமைச்சர்கள் வணக்கம் தெரிவித்தனர் என்றும் தெரி விக்கப்பட்டது.

ஜெயலலிதாவின் ஆத்மா யாரை நினைக்கிறதோ அவர்தான் அ.தி.மு.கவின் பொதுச் செயலாளர்

அ.தி.மு.க. செய்தி தொடர்பாளர் பொன்னையன்

சென்னை, டிசெ.11

மறைந்த முதல்வர் ஜெயல லிதாவின் ஆத்மா யாரை நினைக்கிறதோ அவர்தான் அ.தி.மு.க. பொதுச் செயலா ளராக தேர்வு செய்யப்படுவார் என்று அ.தி.மு.க. செய்தி தொடர்பாளர் பொன்னையன் கூறியுள்ளார்.

சென்னையில் நேற்று ஊட கங்களுக்குக் கருத்துத் தெரி விக்கும்போதே அவர் இவ் வாறு தெரிவித்துள்ளார்.

இது தொடர்பில் பொன்னை யன் மேலும் தெரிவித்தவை வருமாறு:-

அ.தி.மு.கவில் போட்டியோ, சண்டையோ எதுவும் ஏற்பட வில்லை.

ஜெயலலிதாவின் வழிகாட்ட லின்படி, அவரது அடியொற்றி இயக்கத்தைக் காக்க ஒற்றுமை யோடு தொண்டர்களை காக் கவும், மக்களைக் காக்கவும் அ.தி.மு.க. தலைவர்கள் தொடர்ந்து பணியாற்றி வரு கிறார்கள்.

ஒற்றுமை நிறைந்த அ.தி. மு.க. இயக்கம் என்பதை தெரி வித்துக் கொள் கிறேன். இங்கு அ.தி.மு.க. பொதுச் செயலாளர் பதவிக்கு யாருமே போட்டியிட வில்லை.

இது தொடர்பாக வெளியா கும் தகவல்கள் அனைத்தும் வதந்திகள்தான். அ.தி.மு.க. பொதுச் செயலாளர் விரைவில் தேர்ந்தெடுக்கப்படுவார்.

இந்த பதவிக்காக ஒற்றுமை நிறைந்த இந்தக் கட்சியில் யாரும் போட்டியிடவில்லை.

மறைந்த முதல்வர் ஜெய லலிதா மற்றும் பொன்மனச் செம்மலின் ஆத்மா யாரை நினைக்கிறதோ, ஜெயலலிதா வால் உருவாக்கப்பட்ட இந்த கோட்டையை மேலும் மேலும் யார் வளர்ப்பாரோ அவரையே இந்த இயக்கம் பொதுச் செய லாளராகத் தேர்வு செய்யும்.- என்று தெரிவித்துள்ளார்.

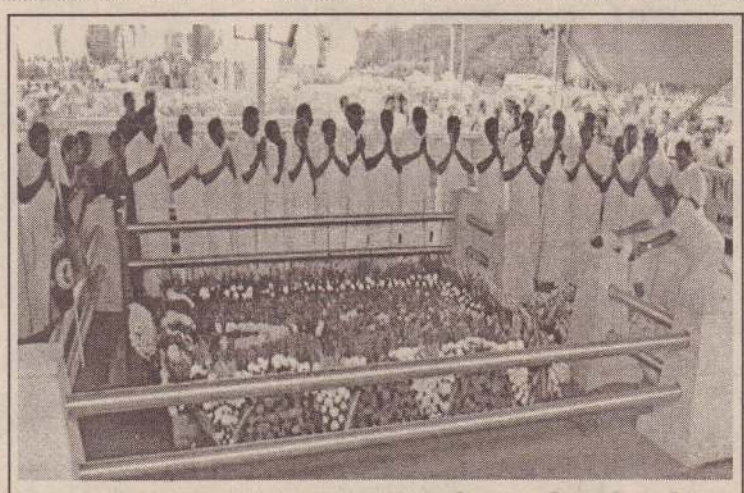

மறைந்த முன்னாள் முதலமைச்சர் ஜெயலலிதாவின் நினை விடத்தில் அஞ்சலி செலுத்திய முதல்வர் பன்னீர்செல்வம் மற்றும் அமைச்சர்கள்.

ஜெயலலிதாவின் நினைவிடம் அமைக்க தமிழக அரசு 15 கோடி ரூபா ஒதுக்கீடு

சென்னை, டிசெ.11

மறைந்த முன்னாள் தமிழக முதல்வர் ஜெயலலிதாவின் நினைவிடம் அமைப்பதற்கு 15 கோடி ரூபாவை தமிழக அரசு ஒதுக்கீடு செய்துள்ளது.

சென்னை - மெரினா கடற் கரையில் உள்ள எம்.ஜி.ஆர். நினைவிடம் அருகே ஜெய லலிதா நினைவிடம் அமைக் கப்படவுள்ளது.

இது குறித்து தமிழக அமைச்சர் ஒருவர் தெரிவித்

தவை வருமாறு:-

மறைந்த முன்னாள் முதல்வர் ஜெயலலிதா நினைவிடத்துக் காக அரசு நிதி ஒதுக்கீடு செய் துள்ளது. இதற்கான நடவடிக் கைகள் விரைவில் முறைப்படி மேற்கொள்ளப்படும்.

ஜெயலலிதாவின் நினை விடம் அமைக்கும் பணிகள், மிகக் குறுகிய காலத்தில் துரிதமாக முன்னெடுக்கப்பட வுள்ளது.- என்று தெரிவித்துள் ளார்.

சுமார் 8 ஏக்கர் நிலப்பரப்பு கொண்ட எம்.ஜி.ஆர். நினை விடத்துக்குள் ஜெயலலிதா வின் உடல் நல்லடக்கம் செய் யப்பட்டுள்ளது என்பது குறிப் பிடத்தக்கது.

அனைத்துப் பிரச்சினைகளும் 50 நாள்களில் முடிவுக்கு வரும்

மோடி உறுதி

அகமதாபாத், டிசெ.11

ரூபா தாள்கள் செல்லாது என்ற அறிவிப்பால் ஏற்பட்ட அனைத்து பிரச்சினைகளும் 50 நாள்களில் முடிவுக்கு வரும் என்று பிரதமர் நரேந்திர மோடி உறுதி அளித்துள்ளார்.

குஜராத் மாநிலம் பனஸ்கந்த் பகுதியில் 350 கோடி ரூபா மதிப்பில் அமைக்கப்பட்ட சீஸ் உற்பத்தி ஆலையை பிர தமர் நரேந்திர மோடி ஆரம் பித்து வைத்துள்ளார்.

இந்த விழாவில் உரையாற் றும்போதே பிரதமர் மோடி மேற்கண்டவாறு தெரிவித் துள்ளார்.

அவர் மேலும் தெரிவித் தவை வருமாறு:-

ரூபா தாள் விவகாரத்தால் நாடாளுமன்றம் முடக்கப்படு வதற்கு குடியரசுத் தலைவர் வேதனை தெரிவித்துள்ளார்.

அதிக மதிப்புள்ள ரூபா தாள்கள் செல்லாது என்ற அறிவிப்பு குறித்து நாடாளு மன்றத்தில் விவாதிக்க எதிர்க் கட்சிகள் மறுப்பதால் மக்கள் மன்றத்தில் பேசுகிறேன்.

மத்திய அரசின் இந்த நட வடிக்கையால் பயங்கரவாத அமைப் புகளின் முதுகெலும் புகள் உடைக்கப்பட்டுள்ளன.

பண மதிப்பு இழப்பு நடவடிக் கையால் ஏற்பட்ட பிரச்சினை கள் அனைத்துமே 50 நாள்க ளில் முடிவுக்கு வந்துவிடும். மத்திய அரசின் இந்த நடவடிக் கையால், எதிர்கால சந்ததியினர் நிச்சயம் பயனடைவார்கள்.- என்று தெரிவித்துள்ளார்.

கம்பனுக்குப் பின் தமிழ் மக்கள் உள்ளத்தில் நிலைத்து நிற்கும் கவிஞன் பாரதியே

கவிஞன் ஒருவன் பிறக்கிறான் என்றால் அது எத்தனையோ நூற்றாண்டுக்கு ஒரு முறை நிகழும் நிகழ்ச்சி என்றுதான் கூறமுடியும். கம்பனுக்குப் பின் தமிழ் மக்கள் உள்ளத்தில் நிலைத்து நின்று வரும் கவிஞர் சுப்பிரமணிய பாரதியார் ஒருவரே.

தமிழ்நாட்டில் திருநெல்வேலி மாவட்டத்துக்கு எத்தனையோ தேசியத்தலைவர்களைப் பெற்றெடுத்த பெருமை உண்டு. வ.உ.சி. சுப்ரமணிய சிவா, வாஞ்சிநாதன் போன்றவர்கள் அதே மாவட்டத்தில் பிறந்தவர்கள். எட்டயபுரத்தில் 1882 ஆம் ஆண்டு டிசெம்பர் மாதம் 11 ஆம் திகதி சின்னச்சாமி அய்யருக்கும் லெட்சுமி அம்மாளுக்கும் பிறந்த குழந்தைதான் நமது சுப்ரமணிய பாரதியார்.

அவர் இளமையிலேயே கவிபாடக்கூடிய திறமை பெற்றிருந்தார். பதினொரு வயது நிரம்பிய சுப்பையா என்று செல்லமாக அழைக்கப்பட்ட இவரை எட்டயபுரம் சமஸ்தானப் புலவர்கள் பற்பல சோதனைக்கு உட்படுத்தினர். அவைகளில் வெற்றி பெற்றதால் அந்தப் புலவர்கள் வியந்து அளித்த பட்டம் 'பாரதி'.

அவர் 1894-1897 வரை திருநெல்வேலி ஹிந்து கல்லூரி உயர்நிலைப்பள்ளியில் ஐந்தாம் படிவம் வரை படித்தார். படிக்கும் போதே தமிழ்ப் பண்டிதர்களுடன் ஏற்பட்ட சொற்போர் காரணமாக 14 வயதிலேயே அக்கால வழக்கப்படி திருமணம் நடந்தது. 7 வயது நிரம்பிய செல்லம்மா என்பவரைத் திருமணம் செய்து கொண்டார்.

1898-1902 வரை காசியில் தனது அத்தை குப்பம்மாள் அவர்களுடன் தங்கியிருந்தார். அப்போது அலகாபாத் சர்வகலாசாலையில் பிரவேசத் தேர்வு எழுதி வெற்றி பெற்றார். காசி இந்து சர்வகலாசாலையில் ஹிந்தியும், வடமொழியும் பயின்றார். அப்போதுதான் நமது பாரதியாருக்கு தலைப்பாகை கட்டும் பழக்கமும் மீசை வைத்துக் கொள்ளும் பழக்கமும் ஏற்பட்டதாக அறிகிறோம்.

மீண்டும் எட்டயபுரம் வந்து 1902 முதல் இரண்டாண்டு காலத்துக்கு எட்டயபுரம் மன்னருக்குத் தோழனாக இருந்தார். அப்போதுதான் மதுரையிலிருந்து வெளிவந்து கொண்டிருந்த 'விவேக பானு' என்ற பத்திரிகையில் இவரது முதல் பாடல் 'தனிமை இரக்கம்' அச்சாகி வெளியிடப்பட்டது.

1904ஆம் ஆண்டு மதுரையில் உள்ள சேதுபதி உயர்நிலைப்பள்ளியில் ஆசிரியராகப் பணியாற்றினார்.

அதே ஆண்டு நவம்பரில் சென்னையிலிருந்து வெளிவரும் 'சுதேசமித்திரன்' பத்திரிகைக்கு உதவியாசிரியரானார். பின்பு 'சக்கர வர்த்தினி' என்ற பத்திரிகையின் ஆசிரியராக ஆனார்.

அரசியல் பிரவேசம்

1905ஆம் ஆண்டில் பாரதியார் அரசியலில் ஈடுபட்டு இருந்தார். தீவிரமாக உழைக்க ஆரம்பித்தார்.

1906 இல் சென்னையில் இருந்து 'இந்தியா' என்ற வாரப் பத்திரிகை துவங்கி அதன் மூலம் தனது அரசியல் கருத்துக்களை இந்நாட்டு மக்களிடம் பரப்பினார். அப்போது திருமலச்சாரியார், வ.உ.சி. சர்க்கரைச் செட்டியார் முதலியோரின் நட்புக் கிடைத்தது.

1908ஆண்டு 'சுயராஜ்ஜிய தினம்' சென்னையிலும் தூத்துக்குடியிலும் கொண்டாடப்பட்டது. அதில் வ.உசி., சுப்ரமணியசிவா போன்றவர்களுக்குச் சிறைத்தண்டனை கிடைத்தது. அந்த வழக்கில் பாரதியார் சாட்சியம் கூறி அறிவித்துள்ளார்.

அதே ஆண்டில் கிருஷ்ணசாமி அய்யர் அவர்கள் வெளியிட்ட 'சுதேச கீதங்கள்' என்ற தலைப்பில் கவிதைத் தொகுப்பு ஒன்றை பாரதியார் வெளியிட்டார்.

இது வெளிவந்தபின், பிரிட்டிஷ் அரசாங்கம் பாரதியார் மீது ஒரு கண்ணோட்டம் விட்டது.

'இந்தியா' பத்திரிகையின் சட்டரீதியான ஆசிரியர் கைது செய்யப்பட்டு பாரதியார் மீது 'வாரண்ட்' போட்டது. பாரதியார் தலைமறைவானார். புதுச்சேரி சென்றார். அங்கும் பொலிஸ் தொல்லைகளுக்கு உட்பட்டார்.

அப்போது 'இந்தியா' பத்திரிகை 1910 வரை புதுச்சேரியிலிருந்து தனது தேசியத் தொண்டைத் துவங்கியது. எரிமலை வெடித்தது போன்ற எழுத்துக்களால் மக்களிடையே விடுதலை வேட்கையைப் பரப்பினார். இதனைக் கண்ட பிரிட்டிஷார் இந்தியா பத்திரிகை வருவதைத் தடுத்தது. அத்துடன் பத்திரிகை, விற்பனைக் குறைவால் நின்று போயிற்று.

1911 இல் மணியாச்சியில் கலெக்டர் ஆஷ்துரை சுட்டுக்கொல்லப்பட்ட போது புதுச்சேரியில் உள்ள தேசபக்தர்கள் மீது சந்தேகம் ஏற்பட்டு அங்கு உள்ள தேசபக்தர்களுக்குத் தாங்கொணாத் துன்பத்தை ஆட்சியினர் கொடுத்தனர். மேலும் அவர்களை அங்கிருந்த வெளியேற்றவும் முயற்சிகள் நடைபெற்றன. பாரதியாரின் சீடர்கள் ஏராளமாயினர்.

பாரதியார் 1912 இல் கீதையை மொழி பெயர்த்தார். மேலும் கண்ணன் பாட்டு, குயில்பாட்டு, பாஞ்சாலி சபதம் போன்ற காவியங்கள் எழுதப் பெற்றன. பாஞ்சாலி சபதம் வெளியிடப் பெற்றதும் இந்த ஆண்டில்தான்.

புதுச்சேரி வாழ்க்கையில் ஏற்பட்ட சலிப்பு உணர்வால் பாரதியார் 1918 ஆம் ஆண்டு நவம்பர் 20ஆம் திகதி அங்கிருந்து வெளியேறினார்.

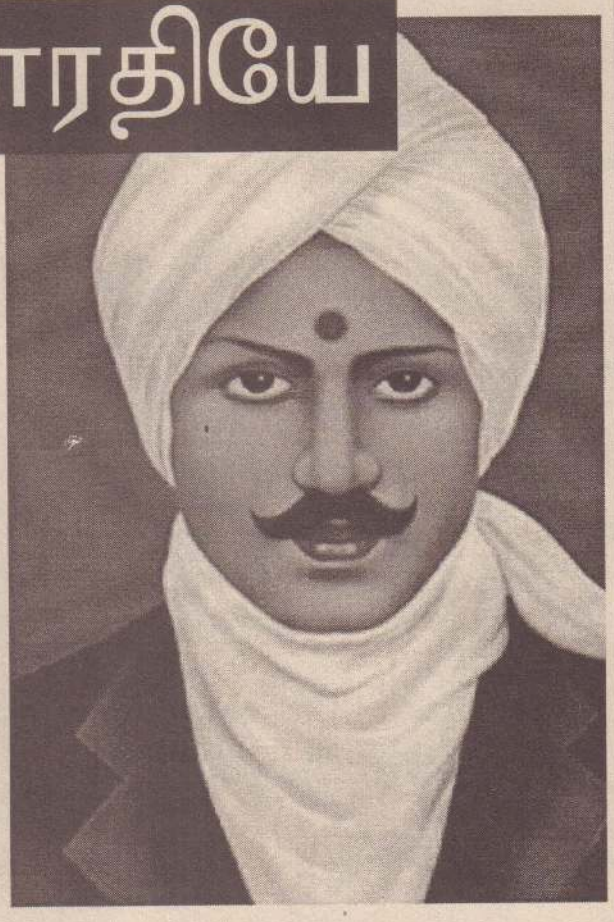

அவரின் பிறந்ததினம் இன்றாகும்

அப்போது கடலூருக்கு அருகே கைது செய்யப்பட்டு, சில நாள்கள் சிறை இருந்த பின்னர் விடுதலை செய்யப்பட்டார். விடுதலையானவுடன் கடையத்துக்குச் சென்றார்.

1918 முதல் 1920 வரை கடையத்தில் வாழ்ந்து வந்த பாரதியார் எட்டயபுர மன்னனுக்கு சீட்டுக் கவிகள் மூலம் தன் நிலைமையைச் சொல்லியும் எவ்விதப் பயனும் ஏற்படாமல் சென்னைக்கு வந்தார்.

சென்னையில் ராஜாஜி அவர்கள் வீட்டில் மகாத்மா காந்தியைச் சந்தித்தார். 1920 இல் மீண்டும் சுதேசமித்திரனுக்கு உதவியாசிரியரானார். பாரதியாரின் எழுத்துக்கள் அப்போது அதில் நிறைய இடம் பெற்றன. 1921 இல் திருவல்லிகேணியில் கோயில் யானை ஒன்றால் தூக்கி எறியப்பட்டு, அதிர்ச்சியுற்று, நோய்வாய்ப்பட்டு 1921 செப்ரெம்பர் 11 ஆம் தேதி நள்ளிரவுக்குப் பின் இவ்வுலக வாழ்விலிருந்து விடுதலை பெற்றார். உலக வாழ்விலிருந்து விடுதலை பெற்ற பாரதியார், உலக மக்களின் உள்ளங்களிடையே இன்னும் வாழ்ந்து வருகிறார். வாழ்க மகாகவி பாரதியார்!.

அமெரிக்க ஜனாதிபதித் தேர்தலின் போது ரஷ்யா நடத்திய சைபர் தாக்குதல்

விசாரணை நடத்துமாறு ஜனாதிபதி ஒபாமா உத்தரவு

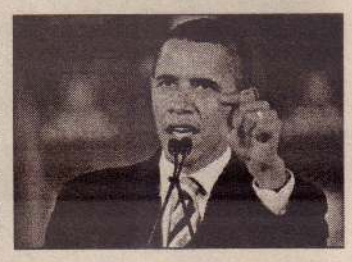

வாஷிங்டன், டிசெ.11

அமெரிக்க ஜனாதிபதி தேர்தலின் போது ரஷ்யாவால் மேற்கொள்ளப்பட்டதாகக் கூறப்படும் சைபர் தாக்குதல் தொடர்பில் விசேடவிசாரணை ஒன்றை மேற்கொள்ளுமாறு ஜனாதிபதி பராக் ஒபாமா உத்தரவிட்டுள்ளார்.

விசேடமாக தேர்தல் சந்தர்ப்பத்தில் ஹிலரி கிளிண்டன் பிரதிநிதித்துவப்படுத்திய ஜனநாயகக் கட்சியின் மின்னஞ்சல் தகவல் ஊடுருவப்பட்டுள்ளமை தொடர்பில் ரஷ்யா மீது குற்றம் சுமத்தப்பட்டுள்ளது என்று வெளிநாட்டு ஊடகங்கள் தெரிவிக்கின்றன.

ஜனநாயகக் கட்சி மற்றும் அவரது பிரதான ஆதரவாளரின் மின்னஞ்சல் தகவல்களை ஊடுருவுவதற்கு நடவடிக்கை மேற்கொள்ளப்பட்டுள்ளதாக அண்மையில் கருத்து வெளியிடப்பட்டிருந்தது. கடந்த ஒக்ரோபர் மாதம் அமெரிக்க அரசால் ரஷ்யா மீது குற்றம் சுமத்தப்பட்டது. அவர்கள் அமெரிக்க தேர்தல்களுக்கு அவசியமற்ற அழுத்தம் பிரயோகிப்பதாகக் கூறப்பட்டது.

இந்த நிலையில், டொனால்ட் ட்ரம்புக்கு ஆதரவு வழங்கும் வகையில் ரஷ்யா இவ்வாறான நடவடிக்கை மேற்கொண்டுள்ளது என்று குற்றப் புலனாய்வுப் பிரிவின் அறிக்கையை முன்வைத்து வொஷிங்டன் போஸ்ட் பத்திரிகை விசேட அறிக்கை ஒன்றை வெளியிட்டுள்ளது.

எப்படியிருப்பினும் இவ்வாறான குற்றச்சாட்டுகளை ஒரு போதும் ஏற்றுக்கொள்ள முடியாதென ஜனாதிபதி தேர்தலில் வெற்றி பெற்றுள்ள டொனால்ட் ட்ரம்ப் சுட்டிக்காட்டியுள்ளார். (ஐ)

தீவிரவாதிகளின் கிளர்ச்சியால் சிரியாவில் அவல நிலைமை

சிரியாவின் அலெப்போ நகரில் நடைபெற்று வரும் போர் தீவிரமடைந்துள்ளது. கிளர்ச்சியாளர்கள் கட்டுப்பாட்டுக்குள் நான்கு ஆண்டுகளாக இருந்த கிழக்கு அலெப்போவிலுள்ள 75 சதவீத பகுதிகளை அரசு படையினர் மீண்டும் கைப்பற்றியுள்ளனர்.

இந்தப் போரில் பொது மக்கள் மிகப்பெரிய அளவில் பாதிக்கப்பட்டுள்ளனர், பலர் கொல்லப்பட்டது மட்டுமில்லாமல் பொதுச் சொத்துக்களும் பெருமளவில் சேதமடைந்து வருகின்றன.

குடியிருப்புப் பகுதிகள், மருத்துவமனைகள், வழிபாட்டுத் தலங்கள், பள்ளிக்கூடங்கள் என்று அனைத்து இடங்களிலும் கிளர்ச்சியாளர்கள் தாக்குதல் நடத்தி வருகிறார்கள்.

இந்த நிலையில் சிரியாவிலிருந்து ஒரு புகைப்படம் வெளியாகியுள்ளது.

அதில் போரில் காயமடைந்த ஓர் ஆண் நடக்க முடியாததால் சக்கர நாற்காலியில் உட்கார்ந்துள்ளார். அவரின் மகளான ஒரு சிறுமி, தன்தந்தையின் மருத்துவச் செலவுக்கு பணம் வேண்டும் என்று அழுது கொண்டே வீதியால் செல்லும் ஒரு பெண்ணிடம் கையேந்தி நிற்கிறார்.

அதைப் பார்த்த அவளது தந்தை செய்வதறியாது கண்களை மூடிக்கொண்டு அழுகிறார். அங்கு இடம் பெற்றுவரும் போர் இந்த நிலைக்கு இவர்களைக் கொண்டுவந்துள்ளது. இது மனதை உருக்கும்வகையில் உள்ளது. (ஐ)

உளவு பார்த்த 15 பேருக்கு சவுதியில் மரண தண்டனை

சவுதி அரேபியாவில் இருந்து கொண்டு ஈரானுக்கு உளவுத் தகவல்களை வழங்கிய 15 பேருக்கு சவுதி நீதிமன்றம் மரண தண்டனை விதித்து தீர்ப்பளித்துள்ளது.

ஈரானுக்கு உளவு தகவல்களை வழங்கியதாக 32 பேர் கைது செய்யப்பட்டனர். இவர்களில் 30 சவுதி அரேபியாவைச் சேர்ந்த ஷியா முஸ்லிம் பிரிவினர்.

இவர்களில் ஈரான் மற்றும் ஆப்கானிஸ்தான்னிய பிரஜைகளும் அடங்குகின்றனர்.

இந்தச் சந்தேகநபர்களில் 15 பேருக்கு மரண தண்டனை வழங்கியுள்ளது சவுதி.

சவுதி அரேபிய பாதுகாப்பு துறையின் உணர்ச்சி பூர்வமான தகவல்களை வழங்கினர் என்று கூறி இவர்கள் மூன்று வருடங்களுக்கு முன்னர் கைது செய்யப்பட்டனர். கடந்த பெப்ரவரி மாதம் இவர்களுக்கு எதிராகக் குற்றச்சாட்டு முன்வைக்கப்பட்டது. ஈரான் புலனாய்வுப் பிரிவினருடன் இணைந்து புலனாய்வு தகவல்களை திரட்டும் பிரிவை இவர்கள் ஏற்படுத்தினர் என்று சவுதி அரேபிய அதிகாரிகள் குற்றம் சுமத்தினர். (ஐ)

மும்பை டெஸ்டில் இந்திய அணி 451 ஓட்டங்களைப் பெற்றது

மும்பை, டிசெ.11

இங்கிலாந்துக்கு எதிரான 4 ஆவது டெஸ்ட் போட்டியின் முதல் இன்னிங்ஸில் இந்திய அணி 7 விக்கெட்டுகளை இழந்து 451 ஓட்டங்களை எடுத்துள்ளது.

இந்தியா - இங்கிலாந் துக்கு எதிரான 4 ஆவது டெஸ்ட் போட்டி மும்பை வான்கடே மைதானத்தில் நேற்று முன்தினம் தொடங்கியது.

இதில் நாணயச் சுழற் சியில் வென்ற இங்கிலாந்து அணி முதலில் துடுப்பாட் டத்தைத் தேர்வு செய்தது. அதன்படி முதல் இன் னிங்ஸை தொடங்கிய இங்கிலாந்து அணி அனைத்து விக்கெட் டுக்களை இழந்து 400 ஓட்டங்களை எடுத்துள்ளது.

மேலும் இங்கிலாந்து அணி சார்பில் அதிகபட் சமாக கீட்டன் ஜென்னிங்ஸ் சதம் அடித்தார். தனது அறிமுக போட்டியில் கீட் டன் ஜென்னின்ஸ் சதம் அடித்து அசத்தியுள்ளார்.

மேலும் ஜோஸ் பட்டலர் 76 ஓட்டங்களையும் மொயின் அலி 50 ஓட்டங் களையும் , குக் 46 ஓட்டங் களையும் எடுத்து ஆட்டமி ழந்தனர். இந்திய அணியில் அதிகபட்சமாக அஸ்வின் 6 விக்கெட்டுக்களை கைப்பற்றி அசத்தினார். இதேபோல் ஜடேஜா 4 விக்கெட்க்களை கைப்பற் றினார். இதையடுத்து முதல் இன்னிங்ஸை தொடங்கிய இந்திய அணி 7 விக்கெட்டுக்களை இழந்து 451 ஓட்டங்களை எடுத்துள்ளது. இந்திய அணியில் அதிகபட்சமாக விராட் கோஹ்லி 147 ஓட்டங்களுடனும், ஜெயந்த் யாதவ் 30 ஓட்டங் களுடனும் களத்தில் உள்ளனர். முன்னதாக முரளி விஜய் 136 ஓட்டங்களை எடுத்து ஆட்டமிழந்தார்.

பகல் – இரவு பயிற்சி ஆட்டத்தில் பாகிஸ்தான் அபார வெற்றி

மெல்போர்ன், டிசெ.11

பகல் - இரவு பிங்க் பந்து பயிற்சி ஆட்டத்தில் பாகிஸ் தான் அணி 201 ஓட்டங் கள் வித்தியாசத்தில் வெற்றி பெற்று திறமையை வெளிப்படுத் தியுள்ளது.

மூன்று டெஸ்ட் மற்றும் ஐந்து ஒருநாள் போட்டிகள் கொண்ட தொடரில் விளை யாடுவதற்காக பாகிஸ்தான் அணி ஆஸ்திரேலியா சென்றுள்ளது.

முதல் போட்டி எதிர்வரும் 15 ஆம் திகதி பிரிஸ் பேனில் பகல் - இரவு டெஸ்ட் போட்டியாக பிங்க் பந்தில் தொடங்குகிறது.

இந்தப் போட்டிக்கு தயாராகும் வகையில் பாகிஸ்தான் அணி மூன்று நாள்கள் கொண்ட பயிற்சி ஆட்டத்தில் கிரிக்கெட் ஆஸ்திரேலியா லெவன் அணியை எதிர்த்து விளை யாட முடிவு செய்தது.

இந்தப் பயிற்சி ஆட்டம் கடந்த 8 ஆம் திகதி தொடங்கியது. நாணயச் சுழற்சியில் வெற்றி பெற்ற பாகிஸ்தான் அணி துடுப்பாட்டத்தைத் தேர்வு செய்தது.

அந்த அணி கிரிக்கெட் ஆஸ்திரேலியா லெவன் அணியின் பந்து வீச்சைச் சமாளிக்க முடியாமல் 208 ஓட்டங்களில் சுருண்டது. யூனிஸ்கான் அதிகபட்சமாக 54 ஓட்டங்களை எடுத்தார்.

பின்னர் முதல் இன்னிங்ஸை தொடங்கிய கிரிக்கெட் ஆஸ்திரேலியா லெவன் அணி 114 ஓட்டங்களில் சுருண்டது. வின்டர் அதிகபட்சமாக 39 ஓட்டங்களைச் சேர்த்தார். முதல் மூன்று வீரர்கள் டக்அவுட்டில் வெளியேறி னார்கள்.

பாகிஸ்தான் அணி சார்பில் மொகமது ஆமிர், ரஹத் அலி மற்றும் வஹாப் ரியாஸ் ஆகியோர் தலா மூன்று விக்கெட்டுக்களை வீழ்த்தினார்கள்.

இந்த வருடத்தில் டெஸ்ட் போட்டிகளில் 1000 ஓட்டங்களைக் கடந்தார் கோஹ்லி!

மும்பை, டிசெ.11

மும்பை வான்கடே மைதானத்தில் நடைபெற்று வரும் இங்கிலாந்துக்கு எதிரான நான்காவது டெஸ்ட் போட்டியில் 35 ஓட்டங்களை எடுத்த பொழுது விராட் கோஹ்லி 2016 ஆம் ஆண்டில் டெஸ்ட் போட்டிகளில் ஆயிரமாவது ஓட்டத்தை எட்டியுள்ளார்.

பென் ஸ்டோக்ஸ் வீசிய 69 ஆவது ஓவரின் நான்காவது பந்தை 'புல் ஷொட்' மூலம் பவுண் டரிக்கு விரட்டி கோஹ்லி இந்த மைல்கல்லை எட்டி னார்.

இந்த வருடத்தில் ஆயிரம் ஓட்டங்களை எடுத்த ஒரே இந்திய வீரர் கோஹ்லி என்பது குறிப்பிடத்தக்கது. இந்தப் பட்டியலில் உலக அளவில் கோஹ்லி நான்காவது வீரர் ஆவார்.

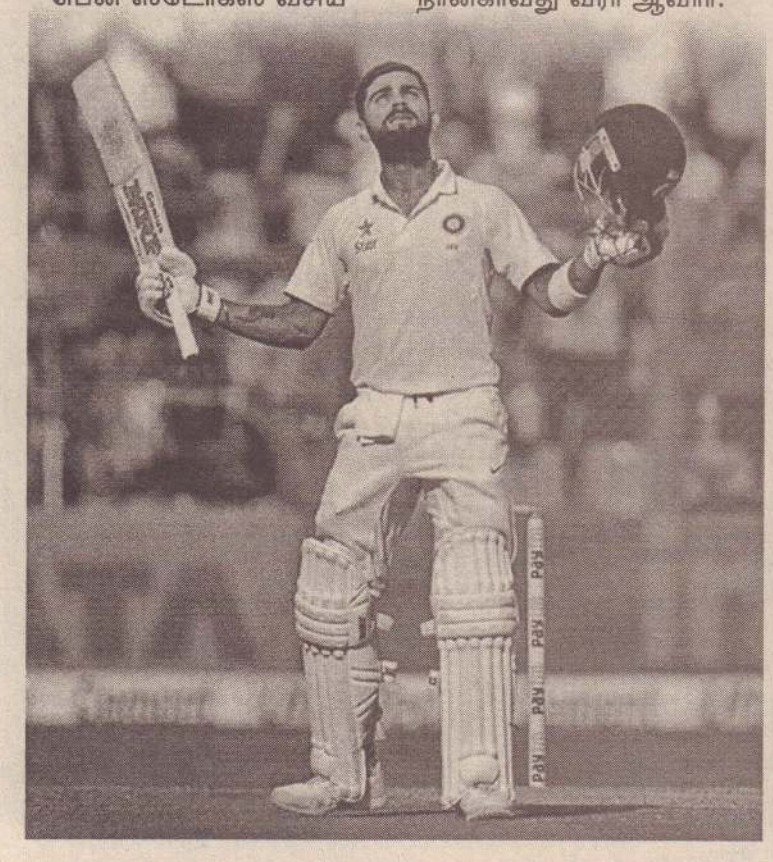

பெரும்பாலான ஒலிம்பிக் வீரர்கள் ஊக்க மருந்துப் பாவனை!

அறிக்கையில் அதிர்ச்சி தகவல்

பாரிஸ், டிசெ.11

கோடை, குளிர்கால மற்றும் பராஒலிம்பிக் போட்டிகளில் பங்கேற்ற ஆயிரத்துக்கும் அதிகமான வீரர்கள் ஊக்க மருந்து உட்கொண்டனர் என்று அறிக்கை ஒன்றில் தெரிவிக்கப்பட்டுள்ளது.

ரஷ்ய வீரர்கள் அதிக அளவில் இந்த விவகாரத் தில் சிக்கி இருப்பதால் அவர்களைச் சர்வதேச போட்டிகளில் இருந்து விலக்க வேண்டும் என்று அமெரிக்காவும், ஜேர்ம னியும் வலியுறுத்தியுள் ளன.

விளையாட்டுப் போட்டி களின்போது வீரர்கள் ஊக்க மருந்து உட் கொண்டு பங்கேற்கும் கலாசாரம் நாளுக்கு நாள் அதிகரித்து வருகிறது. இது தொடர்பாக கனடாவைச் சேர்ந்த வழக்கறிஞர் ரிச்சர்ட் மேக்லாரன் விசா ரணை நடத்தி அறிக்கை ஒன்றை வெளியிட்டுள் ளார்.

அந்த அறிக்கையின், படி இதுவரை ஒலிம்பிக்போட் டிகளில் பங்கேற்ற வீரர்கள் ஆயிரத்துக்கும் அதிகமான

வர்கள் ஊக்க மருந்து உட் கொண்ட விவகாரத்தில் சிக்கி இருக்கின்றனர் என்று தெரியவந்துள்ளது. அவர் களில் பெரும்பாலனவர்கள் ரஷ்யாவைச் சேர்ந்தவர்கள் என்றும் குற்றம்சாட்டப்பட் டுள்ளது.

இந்நிலையில், சர்வதேசப் போட்டிகளில் பங்கேற்க விடாமல் ரஷ்ய வீரர்க ளுக்கு தடை விதிக்க வேண்டும் என்று அமெரிக் காவும், ஜேர்மனியும் கோரிக்கை விடுத்துள்ளன.

ஆனால் இந்தக் குற்றச் சாட்டை ரஷ்ய விளை யாட்டு அமைச்சகம் மறுத் துள்ளது. மேலும் ஊக்க மருந்து கலாசாரத்தை அரசு ஊக்குவிக்கவில்லை என்றும் தெரிவித்துள்ளது.

இதேவேளை, சர்வதேச போட்டிகளில் இருந்தும் ரஷ்ய வீரர்கள் பங்கேற்க தடை விதிக்க வேண்டும் என்று ஜேர்மனி தடகள அமைப்பின் கிளமென் பிரோகார்ப் வலியுறுத்தி உள்ளார்.

சமீபத்தில் சர்வதேச தடகள அமைப்பு ரஷ்யா, மீதான தடையை புதுப் பித்ததை அடுத்து அந்த நாட்டுக்கு எதிரான தடையை நீடித்து சர் வதேச ஒலிம்பிக் குழு உத்தரவிட்டது குறிப்பிடத் தக்கது.

மேலும், அமெரிக்க ஊக்க மருந்து தடுப்பு அமைப்பின் தலைவர் ட்ரவிஸ் டைகார்ட், ஊக்க மருந்து கலாசாரத்தை வளர்த்து வரும் ரஷ்ய வீரர்களை சர்வதேசப் போட் டிகளில் பங்கேற்கவிடாமல் ஒட்டு மொத்தமாக தடை விதிக்க வேண்டும் என்று கேட்டுக்கொண்டுள்ளார்.

பிரதமர் ரணில் விக்கிரமசிங்க – தமிழ்த் தேசியக் கூட்டமைப்பினர் நேற்று நாடாளுமன்றக் கட்டடத் தொகுதியில் சந்தித்துக் கலந்துரையாடியபோது... (இ)

ஒற்றை ஆட்சி...

(முதலாம் பக்கத் தொடர்ச்சி..)

பிரதமர் ரணில் விக்கிரமசிங்கவுக்கும், இரா.சம்பந்தன்தலைமையிலான நாடாளுமன்ற உறுப்பினர்களுக்கும் இடையிலான சந்திப்பு நேற்று சனிக்கிழமை நாடாளுமன்ற கட்டடத்தொகுதியில் நடைபெற்றது.

இச்சந்திப்பு குறித்து தமிழ்த் தேசியக் கூட்டமைப்பின் ஊடகப் பேச்சாளரும், நாடாளுமன்ற உறுப்பினருமான எம்.ஏ. சுமந்திரன் தெரிவித்துள்ளவை வருமாறு:-

வடக்கு கிழக்கு மாகாணத்தில் அபிவிருத்தித் திட்டங்கள் முன்னெடுக்கப்படும் போது குறிப்பாக வடக்குமாகாணசபைபுறக்கணிக்கப்படுகிறது. அப்பகுதியில் மக்கள் ஆணைபெற்றுள்ள தமிழ்த் தேசியக் கூட்டமைப்பின் பிரதிநிதிகளுடன் கலந்துரையாடாது எதேச்சதிகாரமாக முன்னெடுக்கப்படுகின்றது.அதற்குப்பொருத்தமான கட்டமைப்பு உருவாக்கப்படவேண்டும் என்பதும் பிரதமரின் கவனத்திற்குக் கொண்டு வரப்பட்டது.

அவ்வேளை பிரதமர் ரணில் விக்கிரமசிங்க, நாங்கள் வடக்கு கிழக்கிற்கு விசேடமான வேலைத்திட்டங்களை முன்னெடுப்பதில் கவனம் செலுத்தியுள்ளோம். விசேடமாக வடக்கு கிழக்கில் அபிவிருத்தி திட்டங்களை முன்னெடுப்பது தொடர்பிலான குழுவொன்று அமைக்கப்படவுள்ளது. அந்தக் குழு வடமாகாண சபை மற்றும் அங்குள்ள அதிகாரிகளுடன் கலந்துரையாடி நடவடிக்கைகளைமேற்கொள்ளும். -என்றார்.

அதையடுத்து புதிய அரசமைப்பு மற்றும் தேசிய இனப் பிரச்சினைக்கான தீர்வு போன்ற விடயங்கள் குறித்தும் பிரதமருடன் கலந்துரையாடினோம்.

முழுமையான ஆதரவு

நாடாளுமன்றம் அரசமைப்புப் பேரவையாக மாற்றப்பட்டு புதிய அரசமைப்பை உருவாக்குவதற்கான முன்னெடுப்புக்களில் பிரதான கட்சிகள் அக்கறையுடன் ஈடுபடுவது வரவேற்கத்தக்கது. முற்போக்கான நடவடிக்கையாக அது உள்ளது. அதற்கு நாம் முழுமையான ஆதரவை வழங்குவதாகத் தெரிவித்தோம்.

தேசிய இனப் பிரச்சினைத் தீர்வுக்கு எமது மக்கள் ஒற்றை ஆட்சிக்குள் ஆளப்படுவதற்கு எமக்கு ஆணை வழங்கவில்லை. ஒற்றை ஆட்சி முறைமை என்பது மத்திய அரசாங்கம் அதிகாரங்களை முழுமையாகதன்னகத்தே வைத்திருப்பதாகும்.

ஒற்றையாட்சிக்குள் அதிகாரங்கள் பகிரப்படுவது எம் அதிகாரங்களை வழங்கிவிட்டு பறித்தெடுப்பதற்கான சூழலே காணப்படுகின்றது. ஆகவே நாம் ஒற்றை ஆட்சி முறைமையை ஒருபோதும் ஏற்கவே மாட்டோம் என்பதே எங்களது நிலைப்பாடு. எமக்கு ஆணை வழங்கிய மக்களின் ஒட்டுமொத்த நிலைப்பாடும் அதுவேயாகும் என எதிர்க்கட்சித் தலைவரும், தமிழ்த் தேசியக் கூட்டமைப்பின் தலைவருமான இரா.சம்பந்தன் நேரடியாகவே பிரதமரிடத்தில் எடுத்துரைத்தார். நானும்அதைவலியுறுத்தினேன்.

மீளப் பெறப்படாத வகையில் அதிகாரம் பகிர்தல் வேண்டும்

நாம் நாட்டை பிளவுபடுத்துவதற்கு முயற்சிக்கவில்லை. ஒருமித்த நாட்டுக்குள் மீளப்பெறப்படாத வகையில் அதிகாரங்கள் பகிரப்பட வேண்டும் என்பதில் உறுதியாக இருக்கின்றோம் என்பதையும் பிரதமரிடத்தில் வலியுறுத்திக் கூறினோம்.

அவ்வேளை பிரதமர் ரணில் விக்கிரமசிங்க, தாம் தேசியப் பிரச்சினைக்கு தீர்வொன்றைப் பெற்றுக்கொள்ளவேண்டும் என்பதில் உறுதியாக இருப்பதாகவும், அதிகாரங்கள்பகிரப்படவேண்டும் என்பதில் உறுதியாக உள்ளதாகவும் தெரிவித்தார். தற்போது புதிய அரச அமைப்பு அமைக்கும் செயற்பாட்டில் பல்வேறுதரப்பினரின் கருத்துக்களைப் பெற்றுக் கொள்வோம் என்றும் –

அதன் அடிப்படையில்நாடாளுமன்றத்தைப் பிரதிநிதித்துவப்படுத்தும் அனைத்துதரப்பினருடனும் கலந்தாலோசித்து ஒருமித்த கருத்தொன்றை ஏற்படுத்தி முழுமையான தீர்வை எட்டுவோம் என்றும் தெரிவித்தார்.

அரசியல்கைதிகள் மற்றும் காணி விடுவிப்பு தொடர்பிலும் ஜனவரி மாதம் சில நடவடிக்கைகள் எடுக்கப்படவுள்ளன என்றும் பிரதமர் குறிப்பிட்டார். – என்றார் சுமந்திரன். (இ)

பொறுப்பில்...

(முதலாம் பக்கத் தொடர்ச்சி)

இதைத் தொடர்ந்து நேற்று நடத்திய ஊடகவியலாளர் சந்திப்பின் போதே அமைச்சர் இவ்வாறு தெரிவித்துள்ளார். அங்கு அவர் மேலும் தெரிவிக்கையில்-

நாட்டைப் பின்னோக்கிக் கொண்டு செல்ல முயற்சிப்பவர்களே இந்தப் போராட்டத்தின் பின்னணியில் இருக்கின்றனர். போராட்டத்தில் ஈடுபட்டுள்ள பணியாளர்கள் தமது பணியை இழக்கும்நிலையைத்தாமாகவே உருவாக்கியுள்ளனர். இவர்கள் மீண்டும்வேலைக்குச்செல்லாவிட்டால் புதிய பணியாளர்களை இணைத்துக்கொண்டுதுறைமுகப் பணிகளை முன்னெடுக்கநேரிடும். பணியாளர்களின் போராட்டத்தின் போது துறைமுகத்தின் சொத்துக்களுக்கும் நங்கூரமிடப்பட்டிருந்த கப்பல்களுக்கும் சேதம் ஏற்பட்டுள்ளது. இவ்வாறு ஏற்பட்டநட்டத்தைப் போராட்டம் நடத்தியவர்களிடமிருந்து அறவீடு செய்ய நடவடிக்கை எடுக்கப்படும். – என்றார். (இ-15)

அம்பாந்தோட்டை...

(முதலாம் பக்கத் தொடர்ச்சி)

சனிக்கிழமை அந்த இடத்துக்குச் சென்ற கடற்படையினர், பணிப் பகிஷ்கரிப்பில் ஈடுபட்டுள்ள ஊழியர்களை அங்கிருந்து விரட்ட முற்பட்டனர். ஆனால், அதற்கு துறைமுக ஊழியர்கள் அசைந்து கொடுக்கவில்லை.

இந்த நிலையில், ஊழியர்கள் மீது கடற்படையினர் தாக்குதல் மேற்கொண்டனர் என்று தெரிவிக்கப்படுகின்றது. இதன்போது அங்கு செய்தி சேகரித்துக் கொண்டிருந்த ஊடகவியலாளர்களையும் கடற்படையினர் துரத்த முற்பட்டனர். இந்த களேபரத்தில் இரு ஊடகவியலாளர்கள் மீதும் தாக்குதல் இடம் பெற்றது.

கடற்படையினரின் தாக்குதலுக்கு இலக்காகிய இரு ஊடகவியலாளர்களும் துறைமுக ஊழியர்கள் நால்வரும் காயமடைந்து அம்பாந்தோட்டை வைத்தியசாலையில் சிசிச்சைக்காக சேர்க்கப்பட்டனர் எனத் தெரியவருகின்றது.

நாடாளுமன்றிலும் எதிரொலிப்பு

இதேவேளை துறைமுக ஊழியர்கள்மீதுகடற்படையினர்தாக்குதல் நடத்திய விடயம் நேற்று நாடாளுமன்றிலும் எதிரொலித்தது. ஒன்றிணைந்த எதிர்க்கட்சியின் நாடாளுமன்ற உறுப்பினர் விமல் வீரவன்ச இந்த விடயத்தை நாடாளுமன்றில் தெரிவித்தார்.

ஆனால், கடற்படையினர் துறைமுக ஊழியர்கள் மீதுதாக்குதல் நடத்திய விடயத்தை தான் அறியவில்லை என்று நாடாளுமன்றத்தில் இராஜாங்க பாதுகாப்பு அமைச்சர் ருவன் விஜேவர்த்தன தெரிவித்தார். எனினும் இதுகுறித்துதான் ஆராய்வதாகவும் கூறினார்.

இதேவேளை துறைமுக ஊழியர்கள் சர்வதேசக் கப்பல் ஒன்றைக்கடலுக்குச்செல்லவிடாமல் இடைமறித்திருப்பதாக தெரிவித்த சிறிலங்கா கடற்படைப் பேச்சாளர் கப்டன் அக்ரம் அலவி, கடற்படையினர்குறித்த பகுதிக்குச் சென்றனர் என்றும் அவர்கள் அங்கு எவ்வித தாக்குதலிலும்ஈடுபடவில்லை என்றும் தெரிவித்தார்.

துறைமுக ஊழியர்கள் மீது தாக்குதல் நடத்தப்பட்டதாக ஊடகங்களில்வெளியான செய்திகளையும் கடற்படைப் பேச்சாளர் முற்றாக நிராகரித்தார்.

சர்வதேச சட்டங்களுக்கு அமையகப்பலொன்றைதடுத்து வைத்திருப்பது சட்டவிரோத செயல். எனவேஅந்தக்கப்பலை விடுவிப்பதற்காகவே கடற்படையினர் குறித்த பகுதிக்குச் சென்றனர் என்றும் அவர் கூறினார். (மற்றொரு செய்தி 5 ஆம் பக்கத்தில்) (ம)

வடக்கு...

(முதலாம் பக்கத் தொடர்ச்சி)

யாழ்ப்பாணம் மத்திய பஸ் நிலையத்திற்குமுன்பாக நேற்று முற்பகல் 11 மணிக்கு கவனவீர்ப்பு போராட்டம் ஒன்று முன்னெடுக்கப்பட்டது. சம உரிமை இயக்கத்தின் ஏற்பாட்டில் இடம் பெற்ற இந்தப் போராட்டத்தில் காணாமற் போனோரின் பெற்றோர், உறவினர்கள் கலந்து கொண்டனர்.

சம உரிமை இயக்கத்தின் செயற்பாட்டாளர்களான லலித் மற்றும்குகன் ஆகிய இருவரும் யாழ்ப்பணத்தில்வைத்துகடந்த 2011 ஆம் ஆண்டு டிசெம்பர் மாதம் 9 ஆம் திகதி கடத்திச் செல்லப்பட்டுக் காணாமல் ஆக்கப்பட்டனர்.

அவர்களையும் ஏனைய காணாமற்போன தமிழ் இளைஞர், யுவதிகளையும் கண்டு பிடித்து விடுவிக்க நடவடிக்கை எடுக்கவேண்டும் என்று சம உரிமை இயக்கத்தினர் நேற்றைய போராட்டத்தின்போது கோரிக்கை விடுத்தனர்.

கதறி அழுதனர்

நேற்றைய போராட்டத்தில் கலந்துகொண்டவர்கள், தமது உறவினர்களை நினைத்துக் கதறி அழுதனர். அவர்களைக் கண்டுபிடித்து விடுவிப்பதற்கு அரசாங்கம்நடவடிக்கைஎடுக்கவேண்டும்என்றுகண்ணீருடன் கோரிக்கை விடுத்தனர்.

இதேவேளை, யாழ்ப்பாணம்பிராந்தியசுகாதாரசேவைகள்பணிமனையிலும்சர்வதேச மனித உரிமைகள் தினம் அனுஷ்டிக்கப்பட்டது. இந்த நிகழ்வில்வடக்கு மாகாண முதலமைச்சர் கலந்து கொள்வார் என்று எதிர்பார்க்கப்பட்ட போதிலும்தவிர்க்கமுடியாதகாரணத்தால்அவர்வருகைதரவில்லை. அவரதுஉரை அங்கு வாசிக்கப்பட்டது.

இங்கு வடக்கு மாகாண சபை உறுப்பினர்களான திருமதி அனந்தி சசிதரன், எம்.கே. சிவாஜிலிங்கம், சட்டத்தரணி சுகாஸ், மன்னார் வெகுஜன அமைப்புக்களின் ஒன்றியத் தலைவர் சிவகரன், யாழ்.பல்கலைக்கழக சட்ட விரிவுரையாளர் குருபரன், மன்னார் பிரஜைகள் குழுத் தலைவர் எஸ்.செபமாலை அடிகளார், யாழ்.பல்கலைக்கழக சிரேஷ்ட விரிவுரையாளர் கே.ரி.கணேசலிங்கம், மனித உரிமைகள் அமைப்பைச்சேர்ந்தமங்களராஜா அடிகளார் மற்றும் காணாமற்போனோரின் உறவினர்களும் கலந்துகொண்டனர்.

கிளிநொச்சியில்...

கிளிநொச்சியில்நேற்றுமுற்பகல் 10 மணியளவில் கவனயீர்ப்பு போராட்டம் ஒன்று இடம் பெற்றது. கிளிநொச்சி மாவட்ட காணாமல் ஆக்கப்பட்ட உறவுகளின் குடும்பங்களின் சங்கம் மற்றும் தமிழ் சிவில் சமூக அமையம்ஆகியன இணைந்து இந்தக் கவனவீர்ப்பு நிகழ்வை நடத்தின.

கிளிநொச்சி கந்தசுவாமி ஆலயத்திற்கு முன்பாக இடம் பெற்ற இந்த கவனவீர்ப்பில், காணாமற்போனோரின் உறவினர்கள்கலந்துகொண்டனர். தமது உறவினர்கள் எங்கிருந்தாலும் அவர்களைத் தம்மிடம் கையளிக்க ஏற்பாடு செய்யுமாறு கண்ணீருடன் அவர்கள் கோரிக்கை விடுத்தனர்.

வவுனியாவில்...

இதேபோன்று வவுனியாவிலும் நேற்று அமைதியான முறையில் ஆர்ப்பாட்டம் ஒன்று இடம்பெற்றது. மட்டக்களப்பிலும் மனிதச் சங்கிலிப் போராட்டம் மற்றும் ஆர்ப்பாட்டம் என்பன இடம்பெற்றன.

இந்தப்போராட்டங்களிலும், காணாமற்போனோரின் உறவினர்கள் அதிகளவில் கலந்து கொண்டனர். (இந்தப் போராட்டங்கள் தொடர்பான மேலும் சில செய்திகள் 3ஆம், 14 ஆம் பக்கங்களில்) (ம-10-70-100)

அரசமைப்பு தொடர்பான உபகுழு அறிக்கை சமர்ப்பிப்பு

கொழும்பு, டிசெ.11

அரசமைப்பு தொடர்பான வழிநடத்தல் குழுவினால் நியமிக்கப்பட்ட, நாடாளுமன்றத்துக்கும் மாகாண சபைகளுக்கும் இடையிலான உறவுகளை ஆராயும் உபகுழுவின் அறிக்கை நேற்று அரசமைப்பு சபையில் சமர்ப்பிக்கப்பட்டது.

வழிநடத்தல் குழுவின் இடைக்கால அறிக்கை நேற்றையதினம் சமர்ப்பிக்கப்படும் என முன்னர் அறிவிக்கப்பட்டிருந்த போதும், பல அரசியல் கட்சிகள் தமது கருத்துக்களைக் கூறுவதற்கு அவகாசம் கோரியதால் சகல தரப்பின் கருத்துக்களையும் பெற்று ஜனவரி 6ஆம் திகதி கூடவிருக்கும் வழிநடத்தல் குழுவில்தீர்மானம்எடுக்கவிருப்பதாக பிரதமர் கூறினார்.

ஏற்கனவே அரசமைப்பு சபையில் சமர்ப்பிக்கப்பட்ட ஆறு உபகுழுக்களின் அறிக்கைகள் பற்றி ஜனவரி மாதம் 9ஆம் திகதி அரசமைப்பு சபையில் விவாதம் நடத்தவிருப்பதால், அதில் முன்வைக்கப்படும் கருத்துக்களையும் உள்ளடக்கியதாக வழிநடத்தல் குழுவின் இடைக்கால அறிக்கையை தயாரிக்க முடியும் என்றும் பிரதமர் குறிப்பிட்டார்.

சகலதரப்பினருடையகருத்துக்களையும் பெற்று அவற்றையும் உள்ளடக்கியதாகவே இடைக்கால அறிக்கை தயாரிக்கப்படும் எனவும் அவர் தெரிவித்தார்.

நீதிமன்றில்...

(முதலாம் பக்கத் தொடர்ச்சி)

றில் கையெழுத்திட்டுள்ளனர் எனக் கூறி ஊடகங்களுக்கு ஆவணம் ஒன்றை வெளியிட்டிருந்தார்.

அந்த ஆவணத்தில் மைத்திரிபால சிறிசேன மற்றும் ரணில் விக்கிரமசிங்க ஆகியோரின் கையெழுத்துக்கள் போலியாக இடப்பட்டிருந்தமை கண்டுபிடிக்கப்பட்டதை அடுத்துதிஸ்ஸ அத்தநாயக்கவுக்கு எதிராக வழக்குத் தொடரப்பட்டது.

இந்த வழக்கு தற்போது கொழும்பு மேல் நீதிமன்றத்தில் நடைபெற்று வருகிறது.

இந்த வழக்கு விசாரணைகளுக்காக எதிர்வரும் மார்ச் 20 ஆம் திகதி நீதிமன்றத்தில் ஆஜராகுமாறு ஜனாதிபதி மைத்திரிபால சிறிசேன மற்றும் பிரதமர் ரணில் விக்கிரமசிங்க ஆகியோருக்கு ஏற்கனவே அழைப்பாணைகள் அனுப்பப்பட்டிருக்கின்றமை குறிப்பிடத்தக்கது. (ம)

பட்ஜெட்...

(முதலாம் பக்கத் தொடர்ச்சி)

களும் வரவு – செலவுத் திட்டத்துக்கு எதிராக வாக்களித்தனர்.

தமிழ்த் தேசியக் கூட்டமைப்பு, இலங்கை தொழிலாளர் காங்கிரஸ் ஆகியவற்றின் உறுப்பினர்கள் வரவு – செலவுத் திட்டத்துக்கு ஆதரவாக வாக்களித்தனர்.

நாடாளுமன்றத்தில் நடைபெற்ற வாக்கெடுப்பில் 225 நாடாளுமன்ற உறுப்பினர்களில் 220 உறுப்பினர்கள் கலந்து கொண்டனர்.

நாடாளுமன்ற உறுப்பினர் மஹிந்த ராஜபக்ஷ உட்பட 5 உறுப்பினர்கள்வாக்கெடுப்பின் போது சபையில் இருக்கவில்லை. (ம)

காலைக்கதிர் Kalaikkathir

தொகுதிவாரி தேர்தல் நடந்தால் இரத்தக் களரி நிலைமைதான்!

எச்சரிக்கிறது ஜே.வி.பி

தொகுதிவாரியாகஉள்ளூராட்சி சபைத் தேர்தலை நடத்தினால், இரத்தக் களரியான நிலைமை ஏற்படும் என மக்கள் விடுதலை முன்னணி எச்சரிக்கின்றது.

தொகுதிவாரியாகநடத்தப்படும் தேர்தலில் மக்கள் விடுதலை முன்னணி போட்டியிடாது என்று அதன் தலைவர் அனுரகுமார திஸாநாயக்க தெரிவித்துள்ளார்.

உள்ளூராட்சி சபைத் தேர்தல் பழைய முறையில் நடத்தப்பட வேண்டும் என பிரதமரிடம் கோரிக்கை விடுப்பதாகவும் அவர் குறிப்பிட்டுள்ளார்.

எவ்வாறாயினும் எப்படியான தேர்தல் முறையாக இருந்தாலும் மக்கள் விடுதலை முன்னணி அதனைப் பொருட்படுத்தாது எனவும் தேர்தலில் போட்டியிடும் எனவும் அந்த முன்னணியின் அன்றைய தலைவர்கள் கூறி வந்தனர் என்பது குறிப்பிடத்தக்கது. (இ-15)

'கை இருக்கும் வரை யானையில் ஏற மாட்டோம்'

கொழும்பு,டிசெ.11

நாட்டைக் கட்டியெழுப்புவதற்காக ஐக்கிய தேசியக் கட்சியுடன் கைகோத்து இருப்போம். தேர்தல் வந்தால், எங்களுடைய பலத்தை காண்பிப்பதற்காக ஸ்ரீலங்கா சுதந்திரக் கட்சியின் 'கை' சின்னத்தின் கீழ் போட்டியிடுவோம் என்று அமைச்சர் நிமல் சிறிபால டி சில்வா தெரிவித்தார்.

நாடாளுமன்றத்தில் நேற்று இடம்பெற்ற, வரவு-செலவுத் திட்டம் மீதான இறுதிநாள் விவாதத்தில் கலந்துகொண்டு உரையாற்றும்போதே அவர் மேற்கண்டவாறு தெரிவித்தார்.

பிறக்காத குழந்தைக்கு பெயர் வைக்கமுடியாது. அவ்வாறுதான் கொஞ்சம் பொறுத்திருங்கள், வேலைத்திட்டங்களை முன்னெடுப்பதற்கு அனுமதியளிக்க வேண்டும் என்று கேட்டுக்கொண்டார். (ம)

சர்வதேச மனித உரிமை சட்டங்களால் தமிழர்களைப் பாதுகாக்க முடியவில்லை

வடக்கு மாகாண முதலமைச்சர் கவலை

மனித உரிமைகளைப் பாதுகாப்பதற்கு ஐக்கிய நாடுகள் சபை உட்பட சர்வதேச நாடுகள் எத்தனையோ சட்டங்களை இயற்றி வைத்திருக்கின்ற போதிலும், இலங்கையில் தமிழ் இனத்தின் மனித உரிமைகள் இனவாத சக்திகளினால் மறுக்கப்பட்ட போது அத்தனை சட்டங்களாலும் அதனைத் தடுத்து நிறுத்த முடியவில்லை என வடக்கு மாகாண முதலமைச்சர் சி.வி.விக்னேஸ்வரன் கவலை வெளியிட்டுள்ளார்.

சர்வதேச மனித உரிமைகள் தினமான நேற்று, யாழ். பிராந்திய சுகாதார சேவைகள் பணிமனையில் இடம்பெற்ற மனித உரிமைகள் தின நிகழ்விற்கு அனுப்பிவைத்த செய்தியிலேயே அவர் இதனைத் தெரிவித்திருக்கின்றார்.

நிகழ்வில் விசேட உரையாற்றவிருந்த முதலமைச்சர், தவிர்க்க முடியாத காரணத்தால் அங்கு வருகை தரமுடியாத நிலையில், அவரது அறிக்கை அங்கு வாசிக்கப்பட்டது. அந்த அறிக்கையில் மேலும் தெரிவிக்கப்பட்டவை வருமாறு:-

ஜனாதிபதி மைத்திரிபால சிறிசேன மற்றும் பிரதமர் ரணில் விக்கிரமசிங்க ஆகியோரினால் உருவாக்கப்படுகின்ற அரசியல் திருத்த சட்ட மூலங்களில் எமது பிரச்சினைகள் நீதியான முறையில் ஆராயப்படும் என எமது மக்கள் மிகுந்த ஆவலுடன் எதிர்பார்த்திருக்கின்றார்கள்.

எதிர்க்கட்சித் தலைவர் இரா. சம்பந்தனும் அந்த நம்பிக்கையின் அடிப்படையிலேயே புதிய தயாரிப்புக்களுக்கான ஒத்துழைப்புக்களை நல்கி வருகின்றார் என எண்ணுகின்றேன்.

எனினும் புதிய அரசியல் யாப்பு அங்கீகாரந் தொடர்பில் பேசப்படுகின்ற புதிய புதிய விடயங்களும் அமைச்சர் சிலரின் கருத்துக்களும் தமிழ் மக்களின் எதிர்பார்ப்புக்களைக் கேள்விக் குறியானதாக மாற்றி விடுமோ என எண்ணத்தோன்றுகின்றது.

எனவே இந்த நாட்டில் வாழும் அனைத்து சமூகங்களும் தாம் விட்ட தவறுகளை உணர்ந்து கொண்டு அனைத்து மக்களுக்கும் கிடைக்க வேண்டிய உரித்துக்களை அவர்களுக்கு வழங்கக் கூடியவாறு இந்த அரிய சந்தர்ப்பத்தைப் பயன்படுத்தி ஒரு நிரந்தர அரசியல் தீர்வுக்கு முன்வர வேண்டும்.

அதற்கு முன்னேற்பாடாக, வடக்கு கிழக்கில் இராணுவத்தினால் கையகப்படுத்தப்பட்ட மக்களின் காணிகள் மீள ஒப்படைக்கப்படவேண்டும், எதுவித குற்றச்சாட்டுக்களும் இன்றி சந்தேகத்தின் அடிப்படையில் கைது செய்து நீண்ட காலம் தடுப்பில் வைக்கப்பட்டுள்ள தமிழ் இளைஞர்கள் விடுதலை செய்யப்பட வேண்டும்,

போர்க்குற்ற விசாரணை சர்வதேச உள்ளீடல்களுடன் ஆரம்பிக்கப்பட உடனே நடவடிக்கை எடுக்க வேண்டும், இறுதி யுத்தத்தின் போது சரணடைந்த போராளிகள் மற்றும் யுத்தக்கைதிகள் விடுவிக்கப்பட வேண்டும், வீடுகளை இழந்த மக்களுக்கான புதிய வீடுகளை அமைத்துக்கொடுக்கவேண்டும்.

மீன்பிடி முக்கியத்துவம் வாய்ந்த கேந்திர நிலையங்களை உடனடியாக விடுவித்து மீன்பிடித் தொழிலை ஊக்குவிக்க வேண்டும், எமது வரங்களைத் தெற்கில் இருந்து வந்து கவர்ந்து செல்வதை நிறுத்த ஆவன செய்ய வேண்டும்.

இவ்வாறு முன்னேற்பாடுகளை உடனே நடைமுறைப்படுத்தினால்தான் எம் நாடு மனித உரிமைகள் மீது கரிசனையுள்ள நாடு என்று கணிக்கப்படலாம். - என்றார். (ம)

Xmas அதிரடி விலைக் கழிவில்

LED TV'S

01- SAMSUNG 32" 31900/=
02- HISENCE 32" 24900/=
03- SONY 40" 59999/=
04- HISENCE 24" 17900/=
05- TCL 32" 22400/=
06- PANASONIC 32" 32500/=

10-35% OFF

OPEN TIME
08.00 AM - 08.00 PM
365 DAYS

INNOVEX WASHING MACHINE
FULLY AUTOMATIC
5 YEARS
34500/=

SAMSUNG R19
REFRIGERATOR
10 YEARS
Price
34900/=

FURNITURES
ELECTRONICS
TOYS
BABYCARE
10% OFF

SONY | SAMSUNG | LG | Hisense | TCL

KINGS ELECTRONICS (PVT) LTD
(வேம்படிச் சந்திக்கு அருகாமையில்)

021-4546699 | 12A, Point petro Road, Jaffna www.mykings.lk fb-kingsjaffna

இப்பத்திரிகை யாழ்ப்பாணம் இல.30 இந்துக் கல்லூரி வீதியிலுள்ள சிவராம் பப்ளிகேசன் (பிறைவேற்) லிமிட்டெட் நிறுவனத்தின் பணிமனையில் தயாராகி 672B கே.கே.எஸ் வீதியிலுள்ள அவர்களது அச்சகத்தில் 11.12.2016 இல் அச்சிடப்பட்டுவெளியிடப்பெற்றது.