Registered as a Newspaper

விலை ரூபா 8.00

உதயன்

www.uthayan.com

சுடர் 19 வள்ளுவர் ஆண்டு 2035 பங்குனி 13 வெள்ளிக்கிழமை (26-03-2004) UTHAYAN - A Lively National Tamil Daily கதிர்:121

வரலாற்றுப் பழிக்குத் துணைபோகாது கருணாவை விட்டு விலகிவிடுங்கள்!

மட்டு-அம்பாறைப் போராளிகளிடம் புலிகளின் தலைமை வேண்டுகோள்

கிளிநொச்சி,மார்ச்26

தமிழ் மண்ணையும், விடுதலைப் போராட்டத்தையும் எதிரிகளுக்கும், துரோகிகளுக்கும் விற்றுவிட முயலும் கருணாவின் வரலாற்றுத் துரோகத்துக்குத் துணை போகாமல் உடனடியாக அவரை விட்டுவிலகி விடுங்கள்.

மட்டு - அம்பாறை மாவட்டப் போராளிகளிடமும் பொறுப்பாளர்களிடமும் விடுதலைப் புலிகளின் தலைமைப்பீடம் இவ்வாறு வேண்டுகோள் விடுத்திருக்கின்றது.

'மட்டு - அம்பாறையின் தற்போதைய நெருக்கடி தொடர்பாக அங்குள்ள போராளிகளுக்கும் பொறுப்பாளர்களுக்கும் தமிழீழ விடுதலைப் புலிகளின் தலைமைப்பீடம் விடுக்கும் வேண்டுகோள்' என்ற தலைப்பில் விடுதலைப் புலிகளின் அரசியல்துறை நேற்று அறிக்கை ஒன்றை விடுத்தது. அந்த அறிக்கையிலேயே மேற்கண்ட பகிரங்க வேண்டுகோள் விடுக்கப்பட்டிருக்கின்றது.

அறிக்கையின் முழு விவரம் வருமாறு:-

அன்புக்குரிய மட்டு-அம்பாறைப் போராளிகளே, பொறுப்பாளர்களே!

நமது மண்ணின் பெருமைக்கும் மாவீர்களுக்கும் களங்கத்தை ஏற்படுத்(2ஆம் பக்கம் பார்க்க)

வாக்களிப்பை ஒட்டி ஏ -9 போக்குவரத்து 2 தினங்கள் இல்லை

யாழ்ப்பாணம்,மார்ச்26

ஏப்ரல் 2ஆம் திகதி நடைபெறவிருக்கும் பொதுத் தேர்தலில் இராணுவக் கட்டுப்பாடற்ற பகுதி மக்கள் வாக்களிக்கச் சென்று வர வசதியாக ஏ-9 வீதியூடான பொதுப் போக்குவரத்து இடைநிறுத்தப்படவுள்ளது.

தமிழீழ விடுதலைப் புலிகளின் அரசியல்துறையும் பலாலி இராணுவத் தலைமையகமும் நேற்று இதனை அறிவித்திருக்கின்றன.

இதன்படி, ஏப்ரல் முதலாம், இரண்டாம் திகதிகளில் முகமாலை - புளியங்குளம் மற்றும் மன்னார் - உயிலங்குளம் ஆகிய சோதனைச் சாவடிகள் ஊடாக பொதுமக்களின் போக்குவரத்து இடம்பெறமாட்டாது. மீண்டும் ஏப்ரல் 3ஆம் திகதியே மக்கள் போக்குவரத்து ஆரம்பமாகும்.

மேற்படி சோதனை நிலையங்கள் ஊடான பாரஊர்திப் போக்குவரத்து (20ஆம் பக்கம் பார்க்க)

பிரசாரத்தின் போது வன்முறைகள் பரவும் அறிகுறி!

ஈ.பி.டி.பியினர் - மாணவர்கள் கொக்குவில் பகுதியில் அடிதடி!

மாணவர் ஒன்றியத் தலைவர் தாக்கப்பட்டுக் காயம்

யாழ்ப்பாணம்,மார்ச்26

தாக்கப்பட்ட மாணவர் ஒன்றியத் தலைவர் பகீரதன் ஆஸ்பத்திரியில்

தாக்குதலுக்குள்ளான மற்றொரு மாணவன்.

கொக்குவில் மஞ்சவனப்பகுதியில் நேற்று முற்பகல் 10.00 மணியளவில் இடம்பெற்ற ஒரு மோதல் சம்பவத்தில் யாழ்.பல்கலைக்கழக மாணவர் ஒன்றியத்தின்தலைவர் பராஜசிங்கம் பகீரதன் (வயது 26), மாணவர் ஒன்றியத்தின் நிர்வாக உறுப்பினர் இராஜரட்னம் புவிராஜ் (வயது 26) ஆகிய இருவரும் காயமடைந்தனர். ஈ.பி.டி.பி. உறுப்பினர்களால் தலையில் பிஸ்டலால் தாக்கப்பட்டதில் பகீரதன் மயக்கமுற்றார் என்று கூறப்படுகிறது. காயமடைந்த இருவரும் பின்னர் யாழ். ஆஸ்பத்திரியில் சேர்க்கப்பட்டனர்.

மஞ்சவனப்பகுதியில் தேர்தல் பிரசாரத்தில் ஈடுபட்டிருந்த ஈ.பி.டி.பியின் முக்கியஸ்தர்களுக்கும் மாணவர்களுக்கும் இடையே ஏற்பட்ட மோதலின் போதே இவர்கள் இருவரும் காயங்களுக்குள்ளாகினர்.

மஞ்சவனப்பகுதியில் தமிழ்த் தேசியக் கூட்டமைப்புக்கு ஆதரவாகப் பிரசாரத்தில் ஈடுபட்டிருந்த பல்கலைக்கழக மாணவிகள் சிலரை அப்பகுதியில் பொலீஸ் பாதுகாப்புடன் (20ஆம் பக்கம் பார்க்க)

பொலீஸார் - மாணவர் தகராறு பெரும் மோதலாக வெடித்தது!

திருநெல்வேலியில் நேற்று மாலை களேபரம்

யாழ்ப்பாணம்,மார்ச்26

தமிழ்க் கூட்டமைப்புக்கு ஆதரவாக நேற்று மாலை திருநெல்வேலிப் பகுதியில் தேர்தல் பிரசாரத்தில் ஈடுபட்டிருந்த பல்கலைக்கழக மாணவர்களுக்கும் அப்பகுதியில் கடமையில் ஈடுபடடிருந்த பொலீஸாருக்கும் இடையில் ஏற்பட்ட தகராறு பெரும் கலவரமாக வெடித்தது.

இந்தக் கலவரத்தில் பொலீஸார் கண்ணீர்ப் புகைக்குண்டுப் பிரயோகம், குண்டாந்தடிப் பிரயோகம் என்பவற்றை மேற்கொண்டனர். மாணவர்களும் பதிலுக்குப் பொலீஸார் மீது கற்களை வீசினர். பொலீஸாரின் குணடாந்தடிப் பிரயோகங்களில் மாணவர்கள் சிலர் உட்காயங்களுக்கு இலக்காகினர்.

கலவரங்களையடுத்து மூன்று இளைஞர்கள் பொலீஸாரால் கைது செய்யப்பட்டு கோப்பாய் பொலீஸ் நிலையத்துக்கு கொண்டு செல்லப்பட்டனர்.

நேற்றுமாலை 6.30 மணியளவில் திருநெல்வேலிச் சந்திப் பகுதியில் மாணவர்கள் சிலர் தேர்தல பிரசார துண்டுப் பிரசுரங்களை விநியோகித்தவேளை அங்கு வந்த பொலீஸார் அவ்விடத்தில் நின்று துண்டுப் பிரசுரங்களை விநியோகிக்க வேண்டாம் என்று மாணவர்களைத் தடுத்தனர் என்றும் - இதனையடுத்தே இருதரப்பினர்களுக்கும் இடையில் வாக்குவாதம் ஏற்பட்டதாகவும் மாணவர்கள் தரப்பில் கூறப்படுகிறது.

வாக்குவாதம் உச்சக்கட்டத்தை அடைந்தவேளை திடீரென 'ட்ரக்' வண்டிகளில் சுமார் ஐம்பதுக்கும் மேற்பட்ட பொலீஸார் அவ்விடத்தில் வந்து குவிந்தனர். தொடர்ந்து பெருமளவு மாணவர்களும் அங்கு திரண்டனர். அப்போது அங்கு போக்குவரத்து முற்றாகத் தடைப்பட்டது.

ஒரு கட்டத்தில் பொலீஸார் திடீரென மாணவர்களை நோக்கி கண்ணீர்ப்புகைக் குண்டுகளை வீசியதுடன், குண்டாந்தடிப்பிரயோகமும் மேற்கொண்டனர். பதிலுக்கு மாணவர்களும் பொலீஸாரை நோக்கி கற்களையும் தடிகளையும் வீசித் தாக்கினர். (20ஆம் பக்கம் பார்க்க)

தமிழத் தேசிய இனத்தின் விடுதலைக்காக தமிழர் தாயகத்தின் மீட்சிக்காக என்றென்றும் போராடும் தமிழ்ப் போராளி

தமிழ்க் கூட்டமைப்பின் முதன்மை வேட்பாளர்

மாவை சோ.சேனாதிராசா

இலங்கைத் தமிழ் அரசுக் கட்சியின் சின்னமாகிய வீட்டிற்கு :-

எங்கள் தெரிவு இல. : 12

ரன் சஹன ஈட்டுக் கடனாக ரூபா 5,000/-ஐப் பெறும்போது 40மில்லியன் ரூபா பெறுமதியான பரிசுகளை வெல்லும் வாய்ப்பு

அவசரமாக பணம் தேவையா? அருகிலுள்ள தேசிய சேமிப்பு வங்கிக் கிளைக்கு விரையுங்கள். ரூபா 5,000/- அல்லது அதற்கு மேற்பட்ட ஒவ்வொரு ரன் சஹன ஈட்டுக் கடனுக்கும் நாம் அதிர்ஷ்ட வெள்ளி (ரிதி ரேகா) சான்றிதழ்களை அன்பளிப்பாக வழங்குகின்றோம்.

அதிர்ஷ்ட வெள்ளி (ரிதி ரேகா) பரிசு விபரங்கள்.

இச்சலுகை 2004 ஜனவரி 15 முதல் 2004 ஏப்ரல் 15 வரை மட்டுமே.

— 1வது பரிசு 5மில்லியன் பெறுமதியான வீடு அல்லது பணம்.
— 2வது பரிசு 1.5மில்லியன் பெறுமதியான வாகனம் அல்லது பணம்.
— 3வது பரிசு ஒவ்வொன்றும் ரூபா 10,000 பெறுமதியான 10 பரிசுகள்.
— 4வது பரிசு ஒவ்வொன்றும் ரூபா 5,000 பெறுமதியான 20 பரிசுகள்.
— 5வது பரிசு ஒவ்வொன்றும் ரூபா 1,000 பெறுமதியான 2000 பரிசுகள்.
— 6வது பரிசு ஒவ்வொன்றும் ரூபா 500 பெறுமதியான 2400 பரிசுகள்.

NSB

NSB தேசிய சேமிப்பு வங்கி

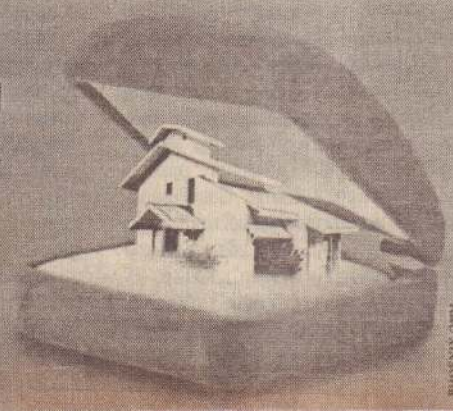

Digitized by Noolaham Foundation. noolaham.org | aavanaham.org

சுதந்திரக் கூட்டணி மீண்டும் போருக்கு வழிகோலுகிறது!

விடுதலைப் புலிகளுடனான புரிந்துணர்வு உடன்படிக்கையில் கைவைக்கும் உத்தேசம் குறித்து அரசு அபாய அறிவிப்பு

கொழும்பு,மார்ச்26

ஜனாதிபதி சந்திரிகா குமாரதுங்க தலைமையிலான சுதந்திரக் கூட்டணி மீண்டும் போருக்கு வழிகோலுகிறது என்று அரசாங்கம் குற்றம் சுமத்துகிறது. விடுதலைப் புலிகளுடன் அரசாங்கம் செய்துகொண்டுள்ள புரிந்துணர்வு உடன்படிக்கையில் சில நிபந்தனைகளைப் புகுத்தவும் மாற்றங்களைச் செய்யவும் உத்தேசித்திருப்பதாக ஜனாதிபதி கூறியிருக்கிறார். இதற்குப் புலிகள் கடும் ஆட்சேபம் தெரிவித்திருக்கிறார்கள். புரிந்துணர்வு உடன்படிக்கையில் கைவைப்பதால் ஏற்படக்கூடிய விபரீத விளைவுகளுக்குத் தாம் பொறுப்பேற்க முடியாது என்றும் புலிகள் தெரிவித்துள்ளனர்.

அமைச்சரவைப் பேச்சாளரான பேராசிரியர் ஜீ.எல்.பீரிஸ் இவற்றைச் சுட்டிக் காட்டி மீண்டும் போர் வெடிக்கலாம் என்று நேற்று அபாய அறிவிப்பு விடுத்திருக்கிறார்.

புலிகளின் நிலைப்பாட்டை அவர்களின் அரசியல்துறைப் பொறுப்பாளர் சு.ப.தமிழ்ச்செல்வன் தெளிவுபடுத்தியிருக்கிறார். புலிகள் தாம் புரிந்துணர்வு உடன்படிக்கை செய்துகொண்டுள்ள ஐக்கிய தேசிய முன்னணி அரசுடனன்றி வேறு எவருடனும் சமாதானப் பேச்சுக்களில் ஈடுபடப் போவதில்லை என்பதைத் தமிழ்ச்செல்வன் பூடகமாகப் பகிரங்கப்படுத்தியிருக்கிறார் என்றும் பேராசிரியர் பீரிஸ் தெரிவித்தார்.

நேற்றுக் காலை அரசாங்கத் தகவல் பிரிவில் நடைபெற்ற வாராந்த செய்தியாளர் மாநாட்டிலேயே அமைச்சர் பீரிஸ் இவற்றைத் தெரிவித்தார்.

ஜனாதிபதியும் ஜே.வி.பியினரும் உருவாக்கியுள்ள ஐக்கிய மக்கள் சுதந்திரக் கூட்டணி உறுதியற்ற கொள்கையுடன் தேர்தலில் குதித்துள்ளது.

இருபது வருடப் போர்ச் சீரழிவுக்கு முற்றுப்புள்ளி வைக்கும் வகையிலேயே விடுதலைப் புலிகளுடன் அரசாங்கம் போர்நிறுத்தப் புரிந்துணர்வு உடன்படிக்கை செய்துகொண்டது.

இருதரப்பிலும் அனுபவமிக்க அரசியல் மற்றும் சட்ட அறிஞர்களின் ஆலோசனைகளுடனேயே சமாதானப பேச்சுக்களுக்கான அட்டவணை தயாரிக்கப்பட்டது. இதன் அடிப்படையிலேயே ஒஸ்லோ, டோக்கியோ பேச்சுக்களில் காணப்பட்ட இணக்கப்பாடுகளுக்கு அமைய இடைக்கால நிர்வாகக் கட்டமைப்புத் தொடர்பான வரைவுகள் பரஸ்பரம் முன் வைக்கப்பட்டன. அரசும், புலிகளும் மீண்டும் சமாதானப் பேச்சுக்களை ஆரம்பிக்கவிருந்த தருணத்தில் ஜனாதிபதி நாடாளுமன்றத்தைக் கலைத்து விட்டார்.

எனினும், தேர்தலின் பின்னர் நாம் விட்ட இடத்தில் இருந்து புலிகளுடனான சமாதானப் பேச்சுகளை ஆரம்பிப்போம் என எமது தேர்தல் விஞ்ஞாபனத்திலும் குறிப்பிட்டுள்ளோம்.

ஆனால், ஜனாதிபதி யுத்தநிறுத்த உடன்படிக்கையில் பல மாற்றங்களைச் செய்ய வேண்டும் எனக் கூறுகின்றார். ஆனால், ஜனாதிபதியின் கூட்டாளிகளான ஜே.வி.பியினரோ இந்த ஒப்பந்தத்தையே முற்றாக ஒதுக்கித் தள்ளிவிட்டு புதிய நிபந்தனைகளின் அடிப்படையில் பேசவேண்டும் என்கின்றனர்.

சுதந்திரக் கூட்டணியினரின் இந்தப் போக்கு தமிழீழ விடுதலைப் புலிகள் மத்தியில் பெரிதும் அதிருப்தியை ஏற்படுத்தியுள்ளது.

இப்பொழுது முன்னெடுத்துச் செலலப்படும் சமாதானப் பேச்சுக்களைக் குழப்பியடிப்பதே ஜனாதிபதியின் நோக்கம். ஜனாதிபதியினதும், ஜே.வி.பியினரதும் போக்கு நாட்டில் மீண்டும் ஒரு போரை ஏற்படுத்திவிடலாம் என்ற அச்சத்தை ஏற்படுத்தியுள்ளது என்றும் அமைச்சர் பீரிஸ் குறிப்பிட்டார்.

தனிநாட்டுக் கோரிக்கையை கைவிட்டு சமஷ்டி முறையிலான தீர்வுக்கு உடன்பட்டு வந்த விடுதலைப் புலிகள் ஏற்கனவே செய்துகொண்ட போர்நிறுத்தப் புரிந்துணர்வு உடன்படிக்கையில் மாற்றங்களைச் செய்வதையோ, நிபந்தனைகளை விதிப்பதையோ விரும்பவில்லை.

அவர்களின் விருப்பத்துக்கு மாறாகக் காரியம் நடந்தால் விபரீத விளைவுகள் ஏற்படும் என்றும், அவற்றிற்குத் நாம் பொறுப்பாளிகள் ஆக மாட்டார்கள் என்று தமிழ்ச்செல்வன் வெளிப்படையாகவே கூறியுள்ளார் எனவும் பேராசிரியர் பீரிஸ் தெரிவித்தார்.

(ஐ-க)

சீனி விலை குறையும்

சீனி விலை சுமார் 5 ரூபாவால் குறையும் என்று அறிவிக்கப்பட்டுள்ளது.

பண்டகசாலையில் உள்ள 15ஆயிரம் கிலோ சீனியை விற்பனைக்கு வழங்குமாறு நுகர்வோர் விவகார அதிகார சபை, துறைமுக அதிகார சபையைப் பணித்துள்ளது. வர்த்தகர்கள் பதுக்கி வைத்திருக்கும் சீனியை வெளிக்கொணரவும் நடவடிக்கை எடுக்கப்படுகிறது.

ஹொக்கி போட்டி

யாழ்ப்பாணம்,மார்ச்26

யாழ்.பல்கலைக்கழக விளையாட்டு அவை மாவட்ட ரீதியாக நடத்தும் ஏழு பேர் கொண்ட ஹொக்கிச் சுற்றுப் போட்டியில் இன்று வெள்ளிக்கிழமை பிற்பகல் 4 மணி முதல் யாழ்.பல்கலைக்கழக ஆடுகளத்தில் இடம்பெறும் ஆட்டங்களில் பங்குபற்றும் அணிகள் வருமாறு:-

- பிற்பகல் 4.00 மணி - யாழ். பல்கலைக்கழக விளையாட்டு விஞ்ஞானப்பிரிவு 'ஏ' அணி எதிர் கிறாஸ் கொப்பர் வி.க. 'பி' அணி.
- பி.ப 4.30 மணிக்கு கிறாஸ் கொப்பர் வி.க. 'ஏ' அணி எதிர் சென்ற லைற்ஸ் வி.க. அணி.
- மாலை 5 மணி - யாழ்ப்பாணக் கல்லூரி அணி எதிர் யங் ஹென்றீசியன் வி.க. அணி.

மாலை 5.30 மணிக்கு கோப்பாய் ஐக்கிய வி.க. எதிர் வடமராட்சி வி.க.

வரலாற்றுப் பழிக்கு....

(முதலாம் பக்கத் தொடர்ச்சி)

தியிருக்கும் கருணாவின் நடவடிக்கைகள் தொடர்பாக நீங்கள் உண்மைகளைப் புரிந்துகொண்டு, சரியான நிலைப்பாட்டை எடுக்கவேண்டிய தருணம் வந்துவிட்டது. தமிழீழத்தின் மட்டக்களப்பு - அம்பாறை மாவட்டங்களின் தளபதியாக இருந்த கருணா தான் புரிந்த குற்றங்களை மறைப்பதற்காகப் பிரதேச வேறுபாட்டையும சகோதரச் சண்டையையும் ஒருங்கே ஏற்படுத்த முனைகிறார்.

மட்டக்களப்பு மக்களும் போராளிகளும் தேசியத் தலைவரை அணுக விடாமலும் அவரோடு தொடர்புகொள்ள முடியாமலும் தடுத்து வைத்திருந்து, தன்குற்றங்களை மறைக்க முனைந்தார். அதையும் மீறி, அவரின் பாலியற் குற்றங்களும் நிதி மோசடிகளும் தன்னிச்சையான படுகொலைகளும் தலைமைப்பீடத்திடம் ஆதாரபூர்வமாக நிரூபிக்கப்பட்ட போது, விசாரணைக்காக அவர் அழைக்கப்பட்டார். தனது குற்றங்கள் நிரூபணமாகி, ஒழுக்காற்று நடவடிக்கை எடுக்கப்படுமென அஞ்சிய கருணா, தலைமையின் கட்டளைக்குக் கீழ்ப்படிய மறுத்ததுடன் தலைமையின் மேற் பொய்யான பல பழிகளையுஞ் சுமத்தினார். அத்தோடு, தான் பிரிந்து இயங்கப்போவதாகவும் தானே கிழக்கு மாகாணத்தின் தலைவர் என்றும் மீனக வளாகத்திற்குப் பொதுமக்கள் சிலரையும் அழைத்து போராளிகளின் முன் பிரகடனம் செய்துள்ளார். இத்தனை ஆண்டுகாலமாக ஆயிரமாயிரம் மாவீரர்களினதும் கரும்புலிகளினதும் புனிதமான உதடுகளால் உச்சரிக்கப்பட்டு வந்த உறுதிமொழியைச் (சத்தியப் பிரமாணத்தை) செய்யவிடாது தடுத்துள்ளார். எம்மாவீரர் மீது போர்த்தப்படுவதும் உலகத்தமிழர்களால் வணங்கப்படுவதுமான எம்முயிரினும் மேலான தேசியக்கொடியை அவமதித்துள்ளார். எமது தலைவரின் படங்களை உடைக்கும் படியும் எரிக்கும் படியும் போராளிகளை வற்புறுத்தியுள்ளார். தமிழ்த் தேசியத்தைக் கொச்சைப்படுத்தி ஊடகங்களுக்குக் கருத்து வழங்கியுள்ளார். மட்டு-அம்பாறை மாவட்டத்தில் பல்வேறு படுகொலைகளுக்கும் பாரிய சொத்தழிவுகளுக்கும காரணமாக இருந்த தேசத்துரோகிகளுடனும் எதிரிப்படைத் தளபதிகளுடனும் தன்சுயநலத்திற்காகக் கூட்டு வைத்துள்ளார். உண்மைநிலையினைத் தெளிவுபடுத்தும் பத்திரிகைகளை எரித்தும் ஊடகங்களைத் தடைசெய்தும் மட்டக்களப்பு - அம்பாறை மக்களுக்கு உண்மை நிலை தெரியவராது தடுத்து வருகிறார்.

நாம் போராளிகளாக இணையும் பொழுது உறுதியெடுத்துக்கொள்ளும் குறிக்கோள் மற்றும் செயற்பாட்டுக் கோவையின்படி இவை அனைத்தும் தண்டனைக்குரிய குற்றங்கள் என்பதை நீங்கள் அனைவரும் அறிவீர்கள். குற்றங்களை ஏற்று, மன்னிப்புப் பெறுவதற்கான கால அவகாசத்தை எமது தலைவர் கருணாவிற்கு வழங்கியும் கருணா அதை ஏற்றுக்கொள்ளவில்லை. மட்டக்களப்பு, அம்பாறை மக்களைப் பிரதேசவாதத்தால் ஏமாற்றி, சுரண்டி, தன் உல்லாச வாழ்க்கையையும் சொகுசுகளையும் தொடர்ந்து அனுபவிக்கத் திட்டந் தீட்டிவருகிறார். மட்டக்களப்பு-அம்பாறை மக்கள் இன்னமும் கருணாவாற் சுரண்டப்படுவதை எமது தேசியத் தலைமை அனுமதிக்கப்போவதில்லை. இன்று உலகத்தின் முன் குற்றவாளியாகவும் துரோகியாகவும் அவமானப்பட்டுநிற்கும் கருணா தன்னைத் தண்டனையிலிருந்து காப்பதற்காக உங்களை முன்னே நிறுத்திப் பலிகொடுக்கத் திட்டமிடுகிறார். அப்பாவிப் போராளிகள் எவரும் அநியாயமாகப் பலியாகக்கூடாதென்பதே எமது தேசியத் தலைவரது நோக்கமாகும்.

உண்மைநிலையை அறியாப் போராளிகளையும் மக்களையும் பயன்படுத்தி, எம் விடுதலைப் போராட்டத்தையும் எம் மண்ணையும் துரோகிகளுக்கும் எதிரிகளுக்கும் விற்றுவிடுவதே கருணாவின் திட்டமாகும். நாம் இதுவரை சிந்திய இரத்தத்தையும் புரிந்த தியாகங்களையும் அந்நியருக்கு விற்கின்றார். எம்மினத்தைக் காப்பதற்காக, துரோகி கருணாவை எம்மண்ணிலிருந்து களைவதற்கான நடவடிக்கை எடுக்கப்படவுள்ளது.

கருணாவின் துரோகத்தைப் போராளிகள் நன்கு விளங்கிக்கொண்டு உடனடியாகக் கருணாவை விட்டு விலகிவிடவேண்டும். கருணாவின் மீது, ஒழுக்காற்று நடவடிக்கை எடுக்கப்படுவதை எதிர்க்க முனையும் எவரும் தமிழ்த் தேசியத்தின் துரோகியாகவே கணிக்கப்படுவா. அமைப்பில் இணைந்துள்ள அனைவரும் எமது தேசியத் தலைவர் மேதகு. வேலுப்பிள்ளை பிரபாகரன் அவர்களின் தலைமையை ஏற்று இணைந்தவர்கள் என்ற வகையிலும் தலைவரை நம்பியே பெற்றோர்களும் தம்பிள்ளைகளைத் தந்துள்ளார்கள் என்ற வகையிலும் உண்மையை அறியாமல் கருணாவின் அருகில் நிற்கும் போராளிகள் நிலைமையைப் புரிந்துகொண்டு கருணாவை விட்டு விலகிவரவேண்டுமென மீண்டும் வேண்டுகிறோம்.

கருணாவை விட்டு விலகி, வீடு சென்று தம் குடும்ப உறவுகளுடன் இணைந்து வாழ விரும்புபவர்களுக்கும் எமது தேசியத் தலைவர் பூரண அனுமதி வழங்கியுள்ளார் என்பதனையும் அறியத்தருகிறோம்.

போராளிகளில் எவராவது இனிமேலும் கருணாவின் சார்பாக ஆயுதமேந்தி நின்றால், அதன் விளைவுகளுக்கு அப்போராளியே தனிப்பட்ட பொறுப்பாளியாவார். அவரின் இறப்பும் மாவீரர் பட்டியலிற் சேர்த்துக் கொள்ளப்படமாட்டாது.

கருணாவும் அவரது அடிவருடிகளும் செழிப்பதற்காகத் தமிழீழம் மீட்கப் புறப்பட்ட போராளிகள் அநியாயமாக மடியவேண்டுமா? கருணாவின் பக்கம் நிற்கும் அணித்தலைவர்கள் பொறுப்புணர்வுடன் சிந்தித்து வரலாற்றுப் பழியிலிருந்து விலகவேண்டும்.

மட்டக்களப்பு - அம்பாறை மண்ணின் வீரவரலாறு கருணாவாற் கறைபடிந்து நிற்கலாகாது. எமது மண்ணின் மாவீரமும் அர்ப்பணிப்பும் உழைப்பும் தலைநிமிர்ந்து நிற்கும் வகையில் நாம் அனைவரும் ஒன்றுபட்டு உழைப்போம்.

"புலிகளின் தாகம் தமிழீழத் தாயகம்"

- இவ்வாறு அந்த அறிக்கையில் தெரிவிக்கப்பட்டுள்ளது. (ஐ)

ஈழத் தமிழர் இன்னல்கள் நீங்க

வரலாற்றில் மிக அரிதானதொரு சந்தர்ப்பம் இதனைக் கைநழுவ விட்டுவிடாதீர்!

அமெரிக்காவிலிருந்து ஓர் உருக்கமான வேண்டுகோள்

வாஷிங்ரன்,மார்ச்26

இலங்கைவாழ் மக்களுக்கு முன்னெப்போதையும்விட மிகவும் அனுகூலமான, மிக அரிதான ஒரு சந்தர்ப்பம் இப்பொழுது வாய்த்திருக்கின்றது. ஒவ்வொரு தமிழ்மகனும் தனது அரசியல், சமய, பிரதேச வேறுபாடுகளைப் புறந்தள்ளிவிட்டு இன்று உருவாகியுள்ள தமிழர் ஒற்றுமையை ஆதரித்து நிற்பது தார்மீகக் கடமையாகும்.

- இவ்வாறு அமெரிக்காவின் பல்வேறு பகுதிகளிலும் செயற்பட்டு வரும் தமிழ்ச்சங்கங்களும், கழகங்களும் ஒன்றாகச்சேர்ந்து வெளியிட்டுள்ள அறிக்கையொன்றில் தெரிவித்துள்ளன.

அந்த அறிக்கையின் விவரம் வருமாறு:-

வேறுபட்டு இயங்கும் பல சக்திகள் ஒருங்கிணைந்து செயலாற்றக் கூடிய மிக அனுகூலமான சந்தர்ப்பங்களை எதிர்கொள்வதென்பது உலக வரலாற்றில் மிக அரிதாகவே நிகழ்கின்றது. இவை அதிர்ஷ்டவசமாக விதிவசமாக அல்லது விடாமுயற்சியின் பயனாக ஏற்பட்டவையாகக் கருதப்படலாம். ஆனால், அவை மிகவும் அரிதாகவே நிகழ்கின்றன.

சில நாடுகள் தமது கனவுகளை நனவாக்கிக் கொள்வதற்கு இச்சந்தர்ப்பங்களைப் பற்றிக்கொண்டு விடுகின்றன ஏனையோர் காலத்தைவிரயமாக்கி தோல்வியைத்தழுவுகிறார்கள்.

இந்த வருடமானது, பல்வேறு சாதகமான அம்சங்களுடன் கூடிய ஒரு சூழ்நிலையை ஈழம்வாழ் தமிழ் மக்களுக்கு வழங்கியிருக்கின்றது. நீண்டகால இழுபறிக்குப்பின்னர் தமிழர்களின் தன்னாட்சிக்கான கோரிக்கை சர்வதேச நாடுகளின் அங்கீகாரத்தைப் பெற்றிருக்கின்றது. வருடக்கணக்கான சாத்வீக அரசியற் போராட்டங்கள், 25 வருட கால ஆயுதப்போராட்டங்களுக்குப் பின்னர் தமிழர்களின் மறுக்கப்பட்ட உரிமைகளை அங்கீகரித்து அவைகளை வழங்கும்படி ஆட்சியாளர்கள் நெருக்கப்பட்டுள்ளார்கள்.

காக்கைவன்னியன் காலந்தொட்டு இன்றுவரை பல நூற்றாண்டு காலமாக நிலவிவந்துள்ள ஒற்றுமையின்மை, காட்டிக்கொடுப்புகளுக்கிடையில் இன்று தமிழ் மக்கள் ஒரு தலைமையின் கீழ் ஒன்றுபட்டுள்ளார்கள்; திசைதிருப்புவோர் ஓரங்கட்டப்பட்டுவிட்டார்கள்.

தமிழர் ஒற்றுமையை முன்வைத்து பலமிக்க தமிழ்க்கட்சியான தமிழ்த் தேசியக் கூட்டமைப்பு எதிர்வரும் தேர்தலில் போட்டியிடுகின்றது. அதன் தேர்தல் அறிக்கை திம்புப்பிரகடனத்தின் மூன்று முக்கிய அம்சங்களை வலியுறுத்துகின்றது. இலங்கைத்தமிழர்களை ஒரு தேசியமாக அங்கீகரித்தல், இலங்கைவாழ் தமிழர்களுக்கு மரபு வழித் தாயகம் ஒன்று உள்ளது என்பதை அங்கீகரித்தல், தமிழ்த் தேசிய மக்களின் சுயநிர்ணய உரிமையை அங்கீகரித்தல் என்பவையே திம்புக் கோட்பாட்டில் வலியுறுத்தப்பட்ட கோரிக்கைகளாகும்.

தமிழீழ மக்களின் ஏக பிரதிநிதிகளாகத் தமிழீழ விடுதலைப் புலிகளை ஏற்றுக்கொண்டு அவர்கள் முன்வைத்துள்ள தன்னாட்சி அதிகார சபைக்கான முன்வரைவுக்கு முழு ஆதரவு வழங்கவும் கூட்டமைப்பு உறுதியளித்துள்ளது.

உண்மையாகவே தமிழீழத்தின் வரலாற்றில் இது மிக அரிதான ஒரு சந்தர்ப்பம் இலங்கைத் தமிழர் ஆண், பெண் பாகுபாடின்றி அரசியல் சமய சார்புகள், வாழும் பிரதேசம் அல்லது தனிவிருப்பு, வெறுப்புகளைப் பொருட்படுத்தாது, மிகவும் சிரமத்துடன் உருவாக்கப்பட்டுள்ள இந்தத் தமிழர் ஒற்றுமைக்கு ஆதரவளிக்க வேண்டும்.

இதனை வெளிப்படுத்தும் [illegible] பம் 2004 ஏப்ரல் 2ஆம் திகதி அவர்களுக்குக் கிடைக்க இருக்கின்றது. வரலாற்றில் மிக அரிதான இந்தச் சந்தர்ப்பத்தில் தமிழீழ மக்கள் ஒரே குரலில் தமிழர் தலைமைத்துவத்தை ஏற்றுக்கொள்வதே அவர்கள இன்று வழங்கக்கூடிய பங்களிப்பாகும்.

தேர்தல்மூலம் வெளிப்படக்கூடிய மிகச் சக்திவாய்ந்த தகவலே சர்வதேச சமூகத்தையும் ஸ்ரீலங்கா அரசையும் திருப்திப்படுத்தும். அவர்கள் மீது அழுத்தத்தையும் பிரயோகிக்கும். அதன் மூலம் இலங்கைத் தமிழர்களின் துன்பங்களுக்கு ஒரு விடிவும் ஏற்படும். தமிழீழ மக்கள் நீண்டகாலமாக அனுபவித்து வந்துள்ள துன்பங்கள் நீங்கக் கிடைத்த இந்த வரலாற்றுச் சந்தர்ப்பம் கைநழுவிப்போக அனுமதிக்கலாகாது.

பொதுத்தேர்தலில் ஈழமக்கள் அனைவரும் பங்குபற்றித் தமது வாக்குகளை வழங்கும்படி அமெரிக்கா வாழ் தமிழ்மக்களின் நிறுவனங்களாகிய நாம் மிகப் பணிவாகக் கேட்டுக்கொள்கின்றோம்.

- இப்படி அந்த அறிக்கை கூறுகின்றது.

இலங்கைத் தமிழ்ச் சங்கம் யுஎஸ்ஏ, டெக்ஸாஸ் இலங்கை தமிழ்ச் சங்கம், புளோறிடா தமிழ்ச் சங்கம், கரோலினா தமிழீழக் கழகம், வாஷிங்ரன் இலங்கைத் தமிழ்ச் சங்கம், ஸ்ரீலங்கா தமிழ்ச் சங்கம், மிட்வெஸ்ட தமிழ்ச் சங்கம், உலகத்தமிழ் ஒருங்கிணைப்புக்குழு, உலகத்தமிழ் ஸ்தாபனம், தமிழ் அகதிகள் புனர்வாழ்வு நிறுவனம், தமிழர் நல்வாழ்வு மனித உரிமைகள் குழு, வாஷிங்ரன் டி.சி, அமெரிக்காவிலுள்ள தமிழர் செயல் குழு, ஜனநாயக அமைதிக்கும் நீதிக்குமான சங்கம் (நியூயோர்க்), தமிழர் பாரம்பரிய சர்வதேச அமைப்பு லொஸ [illegible] இந்த அறிக்கையை விடுத்துள்ளன.

(ப)

Digitized by Noolaham Foundation.
noolaham.org | aavanaham.org

பிரிட்டிஷ் பிரதமர் பிளயர் லிபியா நாட்டுக்கு விஜயம்

உள்நாட்டிலும் சர்வதேச ரீதியிலும் அதனால் சர்ச்சை

லண்டன்,மார்ச்26

பிரிட்டிஷ் பிரதமர் ரொனி பிளயர் நேற்று லிபியாவுக்கு விஜயம் செய்தார். அந்நாட்டின் தலைவர் முஹம்மர் கடாபியுடன் அவர் கைகுலுக்கினார்.

நேச நாடுகளுக்கு எதிரான அணியில் இதுவரை காலமும் முக்கிய இடத்தைப் பிடித்திருந்த லிபியாவுக்கு பிரிட்டிஷ் பிரதமர் விஜயம் செய்திருப்பது பிரிட்டனிலும் பிறநாடுகளிலும் பலத்த சர்ச்சையை ஏற்படுத்தியிருக்கிறது.

1951இல் சுதந்திர லிபியா உருவான பின்னர் அந்த நாட்டுக்கு விஜயம் செய்த முதல் பிரிட்டிஷ் பிரதமர் ரொனி பிளயர்தான் என்பது குறிப்பிடத்தக்கது.

சர்வதேச விடுதலைப் போராட்ட அமைப்புக்களுக்கு இதுவரை காலமும் பல்வேறு வழிகளில் உதவி வந்தது லிபியா. அதற்காக அமெரிக்காவினாலும் பிரிட்டன் உட்பட அதன் ஏனைய நேச நாடுகளாலும் லிபியா மீது பயங்கரவாத முத்திரை குத்தப்பட்டு ஒதுக்கப்பட்டுவந்தது.

எண்பதுகளின் பிற்பகுதியில் பிரிட்டன் மற்றும் அமெரிக்கா உட்பட மேற்கு நாடுகளைச் சேர்ந்த 270 பயணிகளுடன் பறந்துகொண்டிருந்த 'பான் - அம்' விமானம் லொக்கபீயில் சுட்டு வீழ்த்தப்பட்டது. அதற்கு லிபியாவே பின்னணி என்று குற்றம் சுமத்தப்பட்டது.

ஐரிஸ் விடுதலை இயக்கம், பலஸ்தீனப் போராளி அமைப்புக்கள் உட்பட உலகளாவிய ரீதியில் இயங்கிய பலவேறு விடுதலை அமைப்புக்களுக்கும் கடாபி தலைமையிலான லிபியா மறைமுகமாகவும், நேரடியாகவும் உதவிவந்தது.

இதனால், அமெரிக்காவும் நேச நாடுகளும் சேர்ந்து அதற்குப் பயங்கரவாத முத்திரை குத்தி அதற்கெதிராகப் பல்வேறு தடைகளை விதித்தன.

இதனால், பல்வேறு நெருக்கடிகளைக் எதிர்கொண்ட லிபியா, இந்த ஆண்டு முற்பகுதியில் தனது போக்கைத் திடீரென முற்றுமுழுதாக மாற்றிக்கொண்டது.

அணு ஆயுதங்கள் மற்றும் பேரழிவு தரும் ஆயுதங்களைத் தயாரிப்பதைக் கைவிடுவதாக அறிவித்த அந்த நாடு, இவற்றைத் தயாரிப்பதற்காக தான் ஏற்பாடுசெய்திருந்த கருவிகள், உபகரணங்கள் மற்றும் மூலப்பொருள்களை அமெரிக்காவின் பரிசோதனைக்காக அமெரிக்காவுக்கு அனுப்பி வைக்கவும் இணங்கியது. கப்பல, கப்பலாக ஆயிரக்கணக்கான தொன் எடையுள்ள இப்பொருள்கள் அமெரிக்காவின் பரிசீலனைக்கு அனுப்பிவைக்கப்பட்டன.

இந்த நிலையிலேயே, பிரிட்டிஷ் பிரதமர் லிபியாவுக்கு விஜயம் செய்தார்.

பிரிட்டிஷ் இராணுவப் பயிற்சி மையங்களில் லிபிய இராணுவத்தினருக்கும் பயிற்சி வழங்கும் ஒரு திட்டத்தையும் அவர் லிபியாவுக்கு தெரியப்படுத்தினார்.

லிபியாவுக்கு எதிரான சர்வதேச தடைகளைத் தளர்த்துவதற்கு பிரிட்டன் ஒத்துழைக்கும் என்றும் அவர் அறிவித்தார்.

"கடந்த பத்தாண்டுகளாகப் பயங்கரவாதத்துக்கு உதவி வந்த நாடு லிபியா. அந்த நாட்டுக்கு பிரிட்டிஷ் பிரதமர் விஜயம் செய்வது என்பது கேள்விக்குரிய விடயம்" - என்று பிரிட்டிஷ் எதிர்க்கட்சிகள் சுட்டிக்காட்டியுள்ளன.

"பயங்கரவாதத்தையும் பேரழிவு தரும் ஆயுதங்களை விருத்திசெய்வதையும் கைவிடத்தயாராகும் ஒரு நாட்டை ஊக்குவிப்பது எமது கடமை" - என்று பிரிட்டிஷ் பிரதமர் ரொனி பிளயர் லிபியத் தலைநகர் திரிப்போலிக்குப் புறப்பட முன்னர் தெரிவித்தார். (க)

செவ்வாய்க் கிரகத்தில் கடல் இருந்த அடையாளம்

வாஷிங்ரன்,மார்ச்26

செவ்வாய்க்கிரகத்தில் கடல் இருந்ததற்கான அறிகுறி இருப்பதாகவும் இதனால், அங்கு உயிரினம் வாழ்ந்திருக்கலாம் எனவும் அமெரிக்காவில் நாஸா விஞ்ஞானிகள் தெரிவித்துள்ளனர்.

செவ்வாய்க்கிரகத்தில் உயிரினங்கள் இருந்தனவா? உயிரினங்கள் இருக்க வாய்ப்புள்ளதா? என அறிய அமெரிக்காவின் 'நாஸா' விஞ்ஞானிகள் ஆய்வு மேற்கொண்டு வருகின்றனர். இதற்காக 'ஒப்பர்சூனிட்டி' விண்ஓடத்தை செவ்வாய்க்கிரகத்துக்கு அவர்கள் அனுப்பியுள்ளனர்.

செவ்வாய்க்கிரகத்தில் உப்பு செறிந்த கடல் இருந்திருக்கலாம். அந்தக் கடற்கரையின் ஓரத்தில் விண்கலம் தரித்து நிற்கலாம் என நாங்கள் அனுமானிக்கின்றோம். எனவே, அங்கு உயிரினங்கள் இருக்கக்கூடிய வாய்ப்பு இருக்கின்றது என கார்னல் பல்கலைக்கழகத்தின் முதல்வரும் செவ்வாய்க்கிரக ஆய்வாளருமான ஸ்டீவ்ஸ் கொயர்ஸ் கூறியிருக்கின்றார். மேலும், உப்பினாலான பாறைகள் உருகி இருப்பதாகவும் அதன் நடுவில் ஒப்பர்சூனிட்டி விண்கலம் நிற்பதாகவும் ஸ்டீவ் கூறியிருக்கின்றார்.

செவ்வாய்க்கிரகத்தில் அழிவை உண்டாக்கக் கூடிய கிருமிகள் அல்லது நுண்ணுயிர்கள் ஏதும் வாழ்ந்தனவா? அதனால் உயிரினங்கள் அழிந்தனவா? என ஆராய்ச்சி மேற்கொள்ள ஆர்வம் ஏற்பட்டுள்ளதாகவும் நாஸா விஞ்ஞானிகள் தெரிவித்தனர். (க)

இஸ்ரேலைக் கண்டிக்கும் பிரேரணையை அமெரிக்கா 'வீட்டோ' மூலம் தடுக்கும்!

பலஸ்தீனர்களின் விடுதலை அமைப்பான 'ஹமாஸ்' இயக்கத் தலைவரைச் சுட்டுக்கொன்றதற்காக இஸ்ரேலைக் கண்டிக்கும் பிரேரணை பாதுகாப்புச் சபையில் தாக்கல் செய்யப்பட்டுள்ளது. இந்தப் பிரேரணை நிறைவேற்றப்படாமல் தடுக்க அமெரிக்கா தனது 'வீட்டோ' அதிகாரத்தைப் பயன்படுத்தலாம் என்று கூறப்படுகின்றது.

பலஸ்தீன தீவிரவாத இயக்கமான 'ஹமாஸ்' தலைவர் ஷேக் அஹமட் யாஸின், காஸா நகரில் இஸ்ரேலிய இராணுவ ஹெலிகொப்டர் இலக்குவைத்து நடத்திய ஏவுகணைத் தாக்குதலில் கொல்லப்பட்டார். இந்தப் படுகொலைக்காக இஸ்ரேலைக் கண்டிக்கும் பிரேரணை ஒன்றை ஐ.நா. பாதுகாப்புச் சபையில் பலஸ்தீனம் தாக்கல் செய்துள்ளது.

15 நாடுகளை அங்கமாகக் கொண்ட இந்தச் சபையில் ஒரே ஒரு அரபு நாடான அல்ஜீரியா கண்டனப் பிரேரணை வாசகத்தைச் சற்றுக்குவிட்டது.

அதன் வாசகங்கள் ஒரு தலைப்பட்சமாக இருப்பதாகவும் பலஸ்தீனர்களின் தற்கொலைத் தாக்குதலை விமர்சிக்கவில்லை என்றும் தெரிவித்தது அமெரிக்கா அதனை எதிர்த்தது.

அந்தக் கண்டனப் பிரேரணை வாசகத்தை அனைத்து உறுப்பினர்களும் ஏகமனதாக ஏற்றுக்கொள்ளாததால் அதன மீது விவாதம் நடத்தப்பட்டது.

விவாதத்தைப் பலஸ்தீன தூதர் நாசர் அல்-கித்வா தொடக்கிவைத்தார். "இஸ்ரேலை ஆக்கிரமிப்பு நாடாகத்தான் உலகம் பார்க்கவேண்டுமே தவிர, தீவிரவாதத்துக்குப் பலியான நாடாகப் பார்க்கக்கூடாது" என்று அவர் குறிப்பட்டார்.

இஸ்ரேல் தூதர் பான்மில்லர் மேன் கூறுகையில், "தீவிரவாதத்துக்குப் பலியானவர்கள் நினைவைப் போற்றும் வகையில் இந்தச் சபை கூட்டப்படாமல் தீவிரவாதத்தின் தந்தைக்கு ஆதரவாகக் கூட்டப்பட்டிருக்கின்றது" என்று குறிப்பிட்டார். அமெரிக்கத் தூதர் ஜோன் நெக்ரோ போன்றே பேசுகையில், "தீவிரவாதத்தில் யாஸினின் பங்கைப் புறக்கணிக்கும் எந்தத் தீர்மானத்தையும் எதிர்ப்போம்" என்று குறிப்பிட்டார்.

எந்தப் பலஸ்தீனியக் குழுவின் பெயரையும் தீர்மானத்தில் சேர்ப்பதை ஏறறுக்கொள்ளமாட்டோம் என்று பலஸ்தீன தூதர் நாசர் அல்-கித்வா கூறினார். அமெரிக்கத் தூதர் பேசும்போது யாஸினை இஸ்ரேல் கொலை செய்ததால், மேற்கு ஆசியாவில் பதற்றம் அதிகரித்திருப்பதாகக் குறிப்பிட்டார்.

ஆனால், இதற்காக இஸ்ரேலை அவர் கண்டிக்கவில்லை. கண்டனத் தீர்மானம் நிறைவேறவிடாமல், அமெரிக்கா 'வீட்டோ' அதிகாரத்தைப் பயன்படுத்தித் தடுக்கும் என்று எதிர்பார்க்கப்படுகிறது. (க)

தாகூரின் நோபல் பதக்கம் திருட்டு!

தாகூர்

கொல்கத்தா,மார்ச்26

மகாகவி ரவீந்திரநாத் தாகூருக்குக் கிடைத்த நோபல் பரிசுப் பதக்கம் திருட்டுப் போயிருக்கின்றது.

தாகூர் எழுதிய கீதாஞ்சலி கவிதைத் தொகுப்புக்காக நோபல் பரிசு கிடைத்தது. பல ஆண்டுகளுக்கு முன்பே நோபல் பரிசு பெற்ற முதல் கவிஞர் தாகூர் ஆவார்.

அப்பரிசுடன் அவர் பெற்ற பதக்கம் அவர் கொல்கத்தாவில் நிறுவிய சாந்திநிகேதன் அருங்காட்சியகத்தில் வைக்கப்பட்டிருந்தது.

அந்தப் பதக்கம் தற்போது திருட்டுப்போயுள்ளதாக மேற்கு வங்க முதல்வர் புத்ததேவ் பட்டாச்சார்யா நேற்றுத் தெரிவித்தார்.

சாந்தி நிகேதன் நிறுவனத்தைச் சார்ந்த விஸ்வ பாரதி பல்கலைக்கழகம் விடுமுறைக்குப் பிறகு நேற்றுத் திறக்கப்பட்டது. அப்போது, தாகூர் பதக்கம் களவுபோனது தெரியவந்தது.

பதக்கத்துடன் தாகூரின் கைக்கடிகாரம், கைவளை ஆகியவற்றையும் காணவில்லை என்றும் முதல்வர் தெரிவித்தார். (ஒ)

அல்கெய்டா அமைப்பிடம் அணுகுண்டு உள்ளதா?

சிட்னி,மார்ச்26

அல்கெய்டா தீவிரவாத அமைப்பிடம் அணுகுண்டு இருப்பதாக அதன் முக்கிய தலைவர்களில் ஒருவரான அய்மன் அல்-ஸவாஹரி ஒப்புக்கொண்டுள்ளார் எனப் பாகிஸ்தான் பத்திரிகையாளர் ஹமீத்மிர் தெரிவித்துள்ளார்.

ஆஸ்திரேலிய ஒலிபரப்பு நிறுவனத்துக்கு அளித்துள்ள பேட்டியில் இது தொடர்பாக ஹமீத்மிர் கூறியதாவது:

சர்வதேச பயங்கரவாதி பின்லேடன, அவருக்கு நெருக்கமான அல்-ஸவாஹரி ஆகிய இருவரையும் நான் 2001 ஆம் ஆண்டு பேட்டி கண்டேன். அல்கெய்டா அமைப்பிடம் அணுகுண்டு இருக்கிறதா என்று அப்போது அவர்களிடம் கேட்டேன்.

இந்தக் கேள்விக்கு பதிலளித்த அல்-ஸவாஹரி:-

"மிர், உங்களிடம் 300 கோடி ரூபா பணமிருந்தால், மத்திய ஆசியாவில் உள்ள கறுப்புச் சந்தைக்குச் செல்லுங்கள். அங்குள்ள சோவியத் விஞ்ஞானிகளைத் தொடர்பு கொண்டால் பணத்தை வாங்கிக் கொண்டு உங்களுக்கு எத்தனை அணுகுண்டுகள் வேண்டுமானாலும் பயணப்பெட்டியில் வைத்துக்கொடுப்பார்கள்". என்று சிரித்துக்கொண்டே பதிலளித்தார்.

"சோவியத் விஞ்ஞானிகள், எங்களைத் தொடர்புகொண்டார்கள். நாங்களும் எங்கள் அமைப்பினரை மொஸ்கோ, தாஷ்கண்ட் மற்றும் மத்திய ஆசியாவுக்கு அனுப்பிவைத்தோம். பேரம் படிந்ததை அடுத்து அணுகுண்டுகளை வாங்கி வந்தோம்"- என்றார் ஸவாஹரி.

எகிப்து நாட்டைச் சேர்ந்த அல்-ஸவாஹரி தொழில் முறையில் ஒரு மருத்துவர். அல்கெய்டா அமைப்பில் முறையாகச் செயற்படுபவரும் இவரே. அமெரிக்காவில் நடந்த பயங்கரத் தாக்குதல் சம்பவங்களுக்கு பின்னணியாக இருந்து செயற்பட்டவர்களில் இவரும் ஒருவர் என்று கொல்லப்படுகிறது.

அணுகுண்டு, இரசாயன ஆயுதங்கள், உயிர்கொல்லி ஆயுதங்கள் போன்ற பேரழிவு ஆயுதங்களை வாங்கிக் குவிப்பதில் அல்கெய்டா அதிக ஆர்வம் காட்டி வருவதாகச் சொல்லப்படுகிறது. எனினும் இதை உறுதிப்படுத்துவதற்கான ஆதாரங்கள் ஏதும் இதுவரை சிக்கவில்லை.

அணுகுண்டு தயாரிப்பது தொடர்பான சில முக்கிய ஆவணங்கள் 2001இல் ஆப்கானிஸ்தானில் ஒரு வீட்டிலிருந்து கைப்பற்றப்பட்டபோதிலும், அல்கெய்டா தீவிரவாதிகளிடம் அணுகுண்டு இருக்க வாய்ப்பில்லை என்பது மேலைநாட்டு நிபுணர்களின் கருத்தாகும். (க)

தமிழகத்தில் 6 லட்சம் பெயர்கள் வாக்காளர் பட்டியலில் நீக்கம்

சென்னை,மார்ச்26

இந்தியாவில் கடந்த நாடாளுமன்றத் தேர்தலை விட இந்தத் தேர்தலில் 6 லட்சத்து 26 ஆயிரத்து 110 வாக்காளர்கள் குறைக்கப்பட்டுள்ளனர்.

1998ஆம் ஆண்டு 4 கோடியே 55 லட்சத்து 77 ஆயிரத்து 323 வாக்காளர்கள் இருந்தனர். 1999ஆம் ஆண்டில் இத்தொகை 4 கோடியே 77லட்சத்து 33 ஆயிரத்து 288 ஆக அதிகரித்தது.

இந்த முறை கிட்டத்தட்ட 6லட்சம் வாக்காளர்கள் குறைந்துள்ளனர். இப்போதைய தேர்தலில் 4கோடியே 71 லட்சத்து 7 ஆயிரத்து 178 வாக்காளர்கள் உள்ளனர்.

அதாவது கடந்த தேர்தலை விட இந்தத் தடவை 6 லட்சத்து 26 ஆயிரத்து 110 போலி வாக்காளர்கள் இருந்தனர் என்பது கண்டுபிடிக்கப்பட்டு அவர்களின் பெயர்கள் பட்டியலில் இருந்து நீக்கப்பட்டுள்ளன.

சென்னையில் மட்டும் 3 தொகுதிகளிலும் சேர்த்து 4லட்சத்து 74 ஆயிரத்து 99 வாக்காளர்கள் குறைந்துள்ளனர். வடசென்னை நாடாளுமன்றத் தொகுதியில் 43ஆயிரத்து 790 வாக்காளர்களும், மத்திய சென்னைத் தொகுதியில் 2லட்சத்து 34 ஆயிரத்து 702 வாக்காளர்களும், தென் சென்னைத் தொகுதியில் 1 லட்சத்து 95 ஆயிரத்து 607 வாக்காளர்களும் குறைந்துள்ளனர்.

வாக்காளர் எண்ணிக்கை குறைவுக்கு போலி வாக்காளர் நீக்கம் தான் காரணமா என்று தலைமைத் தேர்தல் அதிகாரி சாரங்கியிடம் கேட்டதற்கு இந்தப் பட்டியல் தற்போது டெல்லியில் இருந்து வெளியாகியுள்ளது. எனினும் இது குறித்து பரிசீலனை செய்து ஒருவாரத்தில் விவரம் வெளியிடப்படும் என்று கூறினார். (ஒ)

விமானத் தளங்களைப் பயன்படுத்த அமெரிக்காவுக்கு பாக்.அனுமதி!

புதுடில்லி,மார்ச்26

பாகிஸ்தானில் 5விமானத் தளங்களை அமெரிக்க விமானப்படை பயன்படுத்திக் கொள்ள அனுமதி அளிக்கப்பட்டுள்ளது.

அதைப்போல் அமெரிக்க படை விமானங்கள் பாகிஸ்தானில் எங்கு வேண்டுமானாலும் இறங்குவதற்கு தாராள அனுமதி வழங்கப்பட்டுள்ளது.

இச்செய்தியை 'தி நியூஸ்' நாளேடு வெளியிட்டுள்ளது.

பாகிஸ்தானில் பதுங்கியுள்ள அல்கெய்டா, தலிபான் தீவிரவாதிகளை ஒடுக்குவதற்கான அமெரிக்காவின் நடவடிக்கைகளுக்குப் பாகிஸ்தான் பூரண ஒத்துழைப்புத் தருகிறது. பாகிஸ்தான் எல்லைக்குள் அமெரிக்க கூட்டுப்படைகள் மூன்றில் இரு பங்கு வான் வெளியைப் பயன்படுத்தவும் அனுமதிக்கப்பட்டுள்ளது.

இதற்கிடையில், பாகிஸ்தானில் 1999ஆம் ஆண்டு நவாஸ் ஷெரீப் அரசைக் கவிழ்த்துவிட்டு ஆட்சியை முஷாரப் கைப்பற்றியபோது விதித்த தடைகளை அமெரிக்கா நீக்கியிருக்கிறது.

நேட்டோ சாராத (ராணுவ) கூட்டாளி அந்தஸ்து பாகிஸ்தானுக்கு அளிக்கப்படும் என்று அமெரிக்கா அறிவித்த ஒரு வார காலத்தில் மேற்சொன்ன தடைகளும் நீக்கப்பட்டிருப்பது குறிப்பிடத்தக்கது.

பிரிட்டிஷ் நாடாளுமன்றத்துக்கு பாதுகாப்புச் சுவர்

ஈராக் மீது அமெரிக்கா படையெடுத்ததை ஆதரிக்கும் ஸ்பெயின் நாட்டின் தலைநகர் மட்ரிட்டில் ரயில்களில் குண்டுகள் வெடித்தன. இதில் பலர் பலியானார்கள். இதேபோல் பிரிட்டனிலும் தீவிரவாதிகள் தாக்குதல் தொடரும் என்ற அச்சம் நிலவுகிறது.

இதையடுத்து, மக்கள் பிரதிநிதிகள் சபை அமைந்துள்ள பிரிட்டிஷ் நாடாளுமன்றக் கட்டடத்தைச் சுற்றி 15 அடி உயரத்துக்கு பிரமாண்ட சுவரைக் கட்ட அரசு திட்டமிட்டு வருகிறது.

மைக்ரோ சொவ்ட்டுக்கு ரூ. 5,500 கோடி அபராதம்

பிரஸ்ஸெல்ஸ்,மார்ச்26

ஐரோப்பிய ஒன்றியத்தின் சட்டத்தை மீறியதற்காக 'மைக்ரோசொவ்ட்' கணனி நிறுவனத்துக்கு சுமார் ஐயாயிரத்து ஐந்நூறு கோடி ரூபா அபராதம் விதிக்கப்பட்டுள்ளது.

கணனி மென்பொருள் தொழிலில் தனக்குப் போட்டியான நிறுவனங்களை அழிக்கும் வேலையில் ஈடுபட்டுள்ளது 'மைக்ரோசொவ்ட்' நிறுவனம். இது ஐரோப்பிய ஒன்றியத்தின் நம்பிக்கைச் சட்டத்தை மீறிய செயலாகும் - என்று பிரஸ்ஸெல்ஸ் நகரில் உள்ள நீதிமன்றம் தீர்ப்புக் கூறியுள்ளது. இதற்காகவே 'மைக்ரோசொவ்ட்' நிறுவனத்துக்கு இவ்வளவு தொகை அபராதம் விதிக்கப்பட்டுள்ளது ஐரோப்பிய ஒன்றியத்தின் தொழில் போட்டிச் சட்டத்தைச் செயற்படுத்தும் ஐரோப்பிய ஆணைக்குழு இந்த அபராதத்தை விதித்துள்ளது.

இதை எதிர்த்து லக்ஸம்போர்க்கில் உள்ள நீதிமன்றத்தில் மேன்முறையீடு செய்யப்போவதாக 'மைக்ரோசொவ்ட' நிறுவனம் அறிவித்துள்ளது. மேன்முறையீட்டு மனு விசாரணை முடிய 4முதல் 7 ஆண்டுகள் செல்லலாம் எனத் தெரிகிறது. (க)

Digitized by Noolaham Foundation.
noolaham.org | aavanaham.org

கணித பாட திறன் விருத்திச் செயலமர்வு

தென்மராட்சி,மார்ச்26

தென்மராட்சிக் கல்வி வலயப் பாடசாலைகளில் யுனிசெவ் நிறுவன அனுசரணையுடன் நடத்தப்படும் தரம் 7 மாணவர்களுக்கான மொழி, கணித பாட திறன் விருத்திச் செயற்றிட்டம் தொடர்பான செயலமர்வு இன்று வெள்ளிக்கிழமை பிற்பகல் 2.30 மணிக்கு சாவகச்சேரி இந்துக் கல்லூரியில் நடைபெறும். இந்தப் பாடங்களுக்குப் பொறுப்பான ஆசிரியர்கள தமிழ்பாட மதிப்பீடு 3,4 கணிதபாட மதிப்பீடு 3 ஆகிய படிவங்களைக் கொண்டு வருமாறு வலயக் கல்விப் பணிப்பாளர் அறிவித்துள்ளார்.(எ-8-117)

ஓவகையுடன்வாழ்த்துகின்றோம்

நிகரை இந்து இளைஞர் மன்றப் பொருளாளரும் வடபிராந்திய இந்துப்பேரவை முன்னாள் பொருளாளரும் சங்கானை மேற்கு புனர்வாழ்வு அபிவிருத்திக் குழுவின் செயலாளருமாகிய

உயர்திரு. தருமராசா ரவீந்திரன்

அவர்கள்

யாழ். மாவட்ட மேலதிக நீதிபதி திருமதி S.நந்த **சேகரன்** அவர்களின் முன்னிலையில் அகில இலங்கை சமாதான நீதிவானாக 20.02.2004 வெள்ளிக்கிழமை சத்தியப்பிரமாணம் செய்துகொண்டதையிட்டு அவரை மனமாரப் பாராட்டி வாழ்த்துகின்றோம். அவரது சேவை நன்கு வளர்ச்சியுற்றுத் தொடர நிகரை ஸ்ரீஞானவைரவப் பெருமானைப் பிரார்த்திக்கின்றோம்.

சங்கானை, **K.M.நடராசா, சௌந்தரராஜன் குடும்பம்,**
(சி-33526) (26-18-12-21) **தயசீலன் (பாபு) குடும்பம்.**

சேவைப் புகழாரம் சூட்டுகின்றோம்

உயர்திரு.

சு.கணேசமூர்த்தி

(ஓய்வுபெற்ற கூ.அ.உ. ஆணையாளர்)

அவர்கள் கூட்டுறவுத் திணைக்களத்தில் கூட்டுறவு பரிசோதகராய் தனது சேவையை ஆரம்பித்த பல்கலைக்கழக பட்டதாரியான இவர், கணக்காய்வாளராகவும், பின் கூட்டுறவு அபிவிருத்தி உதவி ஆணையாளராகவும் சேவையாற்றி, இச்சேவையில் குறிப்பாகத் தனது 4 ஆண்டுகளுக்கு மேலான காலசேவையை எமது பனை, தென்னை வள அபிவிருத்திக் கூட்டுறவுச் சங்கங்களுக்காய ஆற்றி இச்சங்கங்களின் உறுப்பினர்கள், பணியாளர்கள் சமூக பொருளாதார நலன்களுக்காய் அரும்பணியாற்றியதுடன், இச்சங்கம் சார்ந்தவர்களின் கல்வி வளர்ச்சிக்காய் உழைத்தவர். இச்சங்கங்களின் மகளிர் நல அபிவிருத்தியில் அக்கறை கொண்டு வலுவான மகளிர் குழுக்களை அமைத்து அதன் மூலமான நோக்கங்களை நிறைவேற்ற தன்னலமற்ற சேவையாற்றிய இச்சேவையாளனைப் பாராட்டிப் புகழாரம் சூட்டுவதில் பெருமையடைகின்றோம்.

உறுப்பினர்கள், பணியாளர்கள், பணிப்பாளர்
அரியாலை பனை தென்னை வள
(சி-33539) **அபிவிருத்திக் கூட்டுறவு சங்கம்** (21-18-12)

சிவமயம்

திருமண வாழ்த்து

நிகழும் சர்வ மங்களகரமான ஸ்ரீ சுபானு வருஷம் பங்குனித் திங்கள் 14 ஆம் நாள் நாளை (27.03.2004) சனிக்கிழமை ரோகிணி நட்சத்திரமும் அமிர்தசித்த யோகமும் கூடிய சுபநன்னாளில் பகல் 11.30 மணிமுதல் 12.30 மணி வரையுள்ள சுபமுகூர்த்த சுபவேளையில்

உரும்பிராய்
திரு.திருமதி கதிரவேலு
தம்பதிகளின் புத்திரன்
திருநிறை செல்வன்
சுதேஸ்குமார்
அவர்களுக்கும்

கட்டுடை
திரு.திருமதி செல்வம் (காந்தி)
தம்பதிகளின் புத்திரி
திருநிறை செல்வி
சயந்தினி
அவர்களுக்கும்

இறைவன் திருவருள் துணைகொண்டு திருமணம் நடத்தப் பெரியோர்கள் நிச்சயித்துள்ளனர்.

(30029)

திருமணம் நடைபெறும் இடம்:
இந்து சங்கரர் ஸ்ரீ காமாட்சி அம்பாள் ஆலயம் (ஜரோப்பா)
திருமணம் சிறப்புற வாழ்த்துபவர்:
திரு.திருமதி ரமேஷ் இந்திராகாந்தி குடும்பத்தினர்.

(21-34-12-18)

உரிமைக்காய் ஏங்கும் எங்களில் ஒருவன்.....

எமது சுதந்திர விடியலின்.....
உரிமைக்குப் போராடிய எம்மினம் ..... இன்று
உயிர்வாழ்வதற்காய் ..... உரிமைபெறுவதற்காய்.....
ஏங்கி ஏம்பலிக்கும் நிலை கண்டும்.....

மௌனமாய் ..... விம்மி..... விம்மி..... அழுவதும் ஏன்.....?

விடை தெரிந்த எங்கள் கையில் இருப்பது வாக்கு
அதனை எங்களின் விடியலுக்காய் அளிப்பதே எங்களின் நோக்கு.....

வீ.ஆனந்தசங்கரி

(தலைவர் - தமிழர் விடுதலைக் கூட்டணி)

தலைமையிலான

சுயேச்சைக் குழு 01

X

கிளிநொச்சி மாவட்ட மக்கள்

அறிவிப்பு : எக்காரணம் கொண்டும் எமது சுயேச்சைக்குழு 01 இத்தேர்தலில் இருந்து விலகிக்கொள்ளாது என்பதை உறுதியாகத் தெரிவிக்கின்றோம். வீண் வதந்திகளைத் தயவுசெய்து நம்பவேண்டாம்.

Digitized by Noolaham Foundation.
noolaham.org | aavanaham.org

உதயன்

தேர்தல் முடிவுகளின் பின் கிடைக்கும் வாய்ப்பு

பொதுத்தேர்தலுக்கு இன்னும் ஒரு வாரமே உள்ளது. அடுத்த வெள்ளிக்கிழமை வாக்களிப்பு.

இந்தத் தேர்தலில் ஐக்கிய தேசிய முன்னணி, ஐக்கிய மக்கள் சுதந்திரக் கூட்டமைப்பு ஆகியவற்றுக்கு அடுத்து மூன்றாவது பெரிய சக்தியாக தமிழ்த் தேசியக் கூட்டமைப்பு உருவாகும் என்பது பெரும்பாலும் உறுதியான விடயம்.

அது மட்டுமல்ல. அடுத்து ஆட்சியமைக்கப் போகும் தென்னிலங்கைத் தரப்பு எதுவென்பதைத் தீர்மானிக்கும் பொறுப்பும் தமிழ்த் தேசியக் கூட்டமைப்புக்கே கிடைக்கும் என்பதும் அநேகமாக எதிர்பார்க்கப்படும் விடயந்தான்.

இந்தப் பின்னணியில், பிரதமர் ரணில் விக்கிரமசிங்க நேற்றுமுன்தினம் வெளியிட்ட - சுட்டிக்காட்டிய - சில கருத்துக்கள் முக்கியமாகின்றன.

"பொதுத் தேர்தலின் பின்னர் அமையும் எமது அரசு, தமிழ் - சிங்களப் புத்தாண்டு முடிந்ததும் - ஏப்ரல் கடைசியில் - புலிகளுடன் சமாதானப் பேச்சுக்களை ஆரம்பிக்கும். வெகுவிரைவில் புலிகளுடன் கலந்து பேசி நல்ல முடிவுக்கு வருவோம்.

"தங்களின் தன்னாட்சி அதிகார யோசனையை ஏற்கின்ற எந்த அரசுடனும் பேச்சு நடத்தத் தாங்கள் தயார் என்று விடுதலைப் புலிகள் ஏற்கனவே அறிவித்துள்ளனர்.

"ஐக்கிய இலங்கைக்குள் சமஷ்டி அடிப்படையிலான ஆட்சி முறையை வழங்குவதற்கு நாங்கள் புலிகளுடன் இணக்கம் கண்டுள்ளோம்.

"ஆனால், ஐக்கிய மக்கள் சுதந்திரக் கூட்டமைப்போ ஒற்றையாட்சியின் கீழான நிர்வாகத்தையே தமிழர்களுக்கு வழங்க முன்வந்துள்ளது. அதனைப் புலிகள் ஏற்றுக்கொள்வார்கள் என்று நான் நம்பவில்லை" - என்று சுட்டிக்காட்டியிருக்கின்றார் பிரதமர் ரணில் விக்கிரமசிங்க.

ஆக, பொதுத் தேர்தலின் பின்னர் ஏற்படப் போகும் சூழ்நிலையை இந்தக் கருத்துக்களின் மூலம் சூசகமாகச் சுட்டிக்காட்ட முயல்கின்றார் பிரதமர் ரணில் விக்கிரமசிங்க.

இந்தத் தேர்தல் தமிழர்களைப் பொறுத்தவரை அவர்களின் ஐக்கியத்தை - எதிர்பார்ப்பை - அபிலாஷையை - விருப்பை - ஏகமனதாக வெளிக்காட்டும் ஒரு சந்தர்ப்பம் மட்டுமல்ல.

அதற்கு அப்பால், இனப்பிரச்சினைக்குத் தீர்வு காணும் அமைதி முயற்சிகள் தொடர்பான விடயத்தில் - ஆக்கபூர்வமான திசையில் - சில நடவடிக்கைகள் எடுக்கப்படுவதை வழிப்படுத்துவதற்கான ஒரு வாய்ப்பாகவும் தமிழர்களுக்கு இத்தேர்தல் அமையப்போகின்றது.

பொதுத் தேர்தல் முடிவுகளை அடுத்து வரப்போகின்ற நாள்கள் தமிழர் தரப்புக்கு மிகமுக்கியமான காலகட்டமாக அமையும் என்பதும் நிச்சயம்.

தென்னிலங்கையைப் பொறுத்தவரை தேர்தலை ஒட்டி பல அணிகள், கட்சிகள், குழுக்கள் தங்களுக்குள் ஒன்றிணைந்துள்ளன. இணங்கிச் செயற்பட இணங்கியுள்ளன. அதற்காகப் பல ஒப்பந்தங்கள், உடன்பாடுகள், இணக்கப்பத்திரங்கள் போன்றவற்றில் அவை கையெழுத்திட்டுள்ளன.

தேர்தலை ஒட்டி - தேர்தலுக்கு முன் - குறிப்பாகச் சொல்வதானால் நியமனப் பத்திரங்கள் தாக்கல் செய்வதற்கு முன் - இவை நடந்தேறின.

இவற்றில் தமிழ்த் தேசியக் கூட்டமைப்போ - தமிழர் தரப்போ - பங்குபெறவில்லை.

ஆனால், தமிழ்க் கூட்டமைப்பினரும் இவ்வாறு உடன்பாட்டுப் பத்திரங்களில் ஒப்பமிடும் நிலைமை வரும். அது இப்போதல்ல. பொதுத்தேர்தல் முடிவுகள் அறிவிக்கப்பட்ட பின்னர்.

இராணுவ ரீதியில் தங்கள் வல்லமையை நிரூபித்த புலிகள், அதன் அடிப்படையில் இலங்கை அரசுத்தரப்போடு புரிந்துணர்வு ஒப்பந்தம் ஒன்றைச் செய்தார்கள்.

இந்தப் பொதுத் தேர்தலை அடுத்து தமிழர் தரப்பின் அரசியல் வல்லமையும் நிரூபிக்கப்படும் என்பதே பலரதும் உறுதியான நம்பிக்கை.

அப்போது அரசியல் ரீதியாகத் தமிழர் தரப்பு தன்னுடைய பக்க நிபந்தனைகளை விதித்து, அதன அடிப்படையில் தென்னிலங்கை அரசியல் சக்திகளுடன் உடன்பாடு காணும் நிலைமை உருவாகும்.

தேர்தல் முடிவுகளின் சாதகத் தன்மையை வசமாகப் பயன்படுத்தி, உரிமைக்கான தமிழர்களின் போராட்டத்துக்கு வலுவூட்டும் வகையில் நன்மைகளைத் திரட்டிக்கொள்ளும் பொறுப்பு அப்போது தமிழ்த் தலைவர்கள் மீது சுமத்தப்படும்.

அச்சமயம் தீர்க்கதரிசனத்தோடும், புத்திசாதுரியத்துடனும் செயற்படுவதற்குத் தமிழ்த்தரப்பு தயாராக இருக்கவேண்டும்.

மாவட்ட துரித அபிவிருத்தித் திட்டத்தின் கீழ்

தென்மராட்சியில் பல்வேறு அபிவிருத்திகளுக்கு ஒரு கோடி 38 லட்சம் ரூபா நிதி ஒதுக்கீடு

தென்மராட்சி,மார்ச்26

யாழ். மாவட்ட துரித அபிவிருத்தித் திட்டம் 2004இன் கீழ், தென்மராட்சி பிரதேசத்தில் அபிவிருத்தித் திட்டங்கள் மேற்கொள்ள ஒருகோடியே 38 லட்சம் ரூபா முதல் கட்டமாக யாழ். அரச அதிபரால் ஒதுக்கீடு செய்யப்பட்டுள்ளதாக அறிவிக்கப்பட்டுள்ளது.

தென்மராட்சிப் பிரதேசத்தில் கள் அடைக்கும் தொழிற் சாலை மற்றும் வெல்ல உற்பத்தித் தொழிற்சாலை ஆகிய வற்றை அமைப்பதற்கு சாவகச்சேரி, கொடிகாமம் பனை, தென்னை வள அபிவிருத்திக் கூட்டுறவுச் சங்கங்களுக்கும், இந்தச் சங்கங்களின் கொத்தணிக்குமென தலா 10 லட்சம் ரூபா வீதம் 30 லட்சம் ரூபாவும் -

சாவகச்சேரி, தென்மராட்சி கிழக்கு, தென்மராட்சி மேற்கு ஆகிய பலநோக்குக் கூட்டுறவுச் சங்கங்களின் கிளைகள் புனரமைக்க தலா 15 லட்சம் ரூபா வீதம் 45 லட்சம் ரூபாவும் -

தென்மராட்சி கிழக்கு பலநோக்குக் கூட்டுறவுச் சங்கத்தின் கிளைகள் அமைக்க 3 மில்லியன் ரூபாவும் -

சாவகச்சேரியில் கலாசார மண்டபம் அமைக்க 30லட்சம் ரூபாவும், கைதடி நவீல்ட் பாடசாலை ஊனமுற்றோருக்கான உபகரணங்கள் கொள்வனவு செய்ய 3லட்சம் ரூபாவும் ஒதுக்கீடு செய்யப்பட்டதாகத் தெரிவிக்கப்பட்டது.

இதேவேளை - பிரதேசத்தில் உள்ள கிராம அலுவலர் பிரிவுகளில் உள்ள பொது அமைப்புகளின் தேவைக்கென பொதுமண்டபங்கள் அமைக்கவும் -

சேதமடைந்த பொதுமண்டபங்கள் புனரமைக்கவும் நிதி ஒதுக்கப்படவுள்ளதாகவும் அத்துடன், சமூக மட்ட நிறுவனங்களின் பிரதிநிதிகளுக்கான ஆற்றலை மேம்படுத்துவதற்கான பயிற்சி நெறிகள் நடத்தவும் நிதி ஒதுக்கப்படவுள்ளதாகவும் தெரிவிக்கப்பட்டது.

(எ-117)

மக்கள் விடுதலைக்காகப் போராடும் எந்த அமைப்பையும் நசுக்கிவிடமுடியாது

அரசியல் கருத்தரங்கில் தெரிவிப்பு

யாழ்ப்பாணம்,மார்ச்26

மக்களின் விடுதலைக்காக போராடிக்கொண்டிருக்கும் எந்த விடுதலை அமைப்பையும் கொச்சைப்படுத்தி நசுக்கிவிடமுடியாது.

- இவ்வாறு இலங்கை ஆசிரியர் சங்க யாழ்.மாவட்ட கிளையின் தலைவர் சா.தியாகலிங்கம் தெரிவித்தார்.

யாழ்ப்பாணக் கல்லூரி பட்டதாரிகள் பிரிவு மண்டபத்தில் இடம்பெற்ற 'சுயநிர்ணய உரிமையின் அடிப்படையில் சமஷ்டி அமைப்புமுறை' கருத்தரங்கில் பங்குகொண்டு உரையாற்றும் போது அவர் தொடர்ந்து தெரிவித்ததாவது:-தேசிய இனப்பிரச்சினையை மார்க்ஸியக் கட்சிகள் அணுகும் விதம் வித்தியாசமானது. இலங்கையைப் பொறுத்தவரை 1977 தொடக்கம்தான் சுயநிர்ணய உரிமை என்ற பிரச்சினை உருப்பெறத் தொடங்கியது. இடதுசாரிகள், தொழிற்சங்கங்கள் எல்லாம் அதனைப் பேசமுற்பட்டன.

ஒடுக்குமுறைக்கெதிரான போராட்டங்களில் மார்க்ஸியக் கட்சிகள் ஈடுபட்டுள்ளன. தேசியவாதத்துக்குள் மார்க்ஸிய கட்சிகள் நுழையப் போவதில்லை. அத்துடன், பல்தேசிய அரசுகளையும் மார்க்ஸியக் கட்சிகள் ஏற்றுக்கொள்கின்றன.

இந்த நிலையில், தென்னிலங்கை அரசியல்வாதிகள் சமஷ்டியா? ஒற்றையாட்சியா? என்ற வினா எழுப்பிக்கொண்டு இருந்தார்கள்.

தமது கலாசார ரீதியாக வரலாற்று ரீதியாகவும் தோற்றம் பெற்ற ஓர் இனம் தனது உரிமைளுக்காகப் போராடமுடியும். வரலாற்றினைப் புறக்கணித்துவிட்டு எப்போதும் எந்த இன மக்களின் உரிமைகளையும் வழங்கிவிடமுடியாது.

எந்த ஒரு நாட்டிலும் இறைமை ஒழுங்காக பேணப்படுவதில்லை. எப்போதும் ஆட்சிக்கு வருபவர்கள் தமது அதிகாரங்களை மக்கள் மீது திணிக்கும் செயற்பாட்டை மேற்கொண்டுவந்துள்ளதைத்தான் காண முடிகின்றது என்றார்.(மசி)

நிமலராஜன் கொலை வழக்கு:

முதலாவது சந்தேகநபரைக் கைதுசெய்ய யாழ். நீதிமன்று பகிரங்கப் பிடிவிறாந்து

யாழ்ப்பாணம்,மார்ச்26

ஊடகவியலாளர் மயில்வாகனம் நிமலராஜன் கொலை வழக்கின் முதலாவது சந்தேக நபரான கந்தசாமி ஜெகதீஸ்வரனைக் கைதுசெய்ய யாழ். நீதிமன்றம் பகிரங்கப்பிடி விறாந்து பிறப்பித்துள்ளது.

ஊடகவியலாளர் மயில்வாகனம் நிமலராஜன் கொலை தொடர்பான வழக்கு விசாரணைகள் கடந்த செவ்வாய்க்கிழமை யாழ். நீதிமன்றில் நீதிவான் இ.த.விக்னராஜா முன்னிலையில் நடைபெற்றன.

இவ்வழக்குடன் தொடர்புடைய ஏனைய சந்தேக நபர்களான பழனிச்சாமி விஸ்வநாதன், டேவிற் மைக்கல் கொலின், காராளசிங்கம் சிந்துபரன் (பாட்சா) ஆகிய மூவரும் மன்றில் ஆஜராகியிருந்தனர். முதலாவது சந்தேக நபரான கந்தசாமி ஜெகதீஸ்வரன் மன்றில் ஆஜர் ஆகாததால் அவரைக் கைது செய்யுமாறு பொலீஸாருக்கு நீதிவான் உத்தரவிட்டார்.

அத்துடன், தற்போது விளக்கமறியலில் வைக்கப்பட்டுள்ள மற்றொரு சந்தேக நபரான பாலச்சந்திரன் உதயபவன் என்பவரது விசாரணைகள் தொடர்ந்தும் நடைபெற்று வருவதனால் அவரை எதிர்வரும் ஏப்ரல் மாதம் 27 ஆம் திகதிவரை விளக்கமறியலில் வைக்குமாறும் நீதிவான் உத்தரவிட்டார். (எ-5)

மருதடி விநாயகர் மஹோற்சவம் ஞாயிறன்று ஆரம்பமாகின்றது

மானிப்பாய், மார்ச்26

மானிப்பாய், மருதடி விநாயகர் ஆலய வருடாந்த மஹோற்சவம் நாளைமறுதினம் ஞாயிற்றுக்கிழமை நண்பகல் 12 மணிக்கு கொடியேற்றத்துடன் ஆரம்பமாகவுள்ளது.

பதினெட்டு நாள்கள் நடைபெறவுள்ள இந்த மஹோற்சவத்தில், அடுத்தமாதம் 6ஆம் திகதி மாலை மஞ்சத் திருவிழாவும் 12ஆம் திகதி மாலை சப்பரத் திருவிழாவும் 13ஆம் திகதி சித்திரைப் புத்தாண்டு தினத்தன்று நண்பகல் 12மணிக்கு இரதோற்சவமும் மறுநாள் காலை 9.30மணிக்குத் தீர்த்தோற்சவமும் நடைபெறவுள்ளன.

கொடியேற்றத்துக்கு முதல்நாளான நாளை சனிக்கிழமை மாலை 5மணிக்கு மஹோற்சவ பூர்வாங்கக் கிரியைகள் ஆரம்பமாகி நடைபெறவுள்ளன.

திருவிழா நாள்களில் தினமும் இரவில் பிரம்மஸ்ரீ வை.நித்தியானந்தசர்மாவின் 'கம்பராமாயணம்' பற்றிய தொடர் சொற்பொழிவு இடம்பெறும்.

உற்சவத்தில் கலந்துகொள்ளும் அடியார்களின் வசதி கருதிச் சகல ஏற்பாடுகளும் செய்யப்பட்டுள்ளதுடன் அடியார்களுக்கு உதவிகள் செய்யவும், முதலுதவிப் பணியை மேற்கொள்ளவும் தொண்டர்கள் ஈடுபடுத்தப்படவுள்ளனர்.

(எ-10-90-152)

நாளை

பங்குனி 14
சனிக்கிழமை
(27.03.2004)
திதி: சஷ்டி
பின்னிரவு 12.51 வரை
நட்சத்திரம் : ரோகிணி
பகல் 9.18 வரை
யோகம்: 3.14 - 4.44
ராகுகாலம்: 4.43 - 6.13
(பழைய நேரப்படி)

உதயவாக்கு

நேர்மையானவர்களிடம் அதிகம் பணிவு இருக்கும்.

'உயிர்விதைப்பு' கவிதை நூல் வெளியீட்டு விழா 29ஆம் திகதி

யாழ்ப்பாணம்,மார்ச்26

தாயக விடுதலைப் போராட்டத்துடன் தன்னை இணைத்துக்கொண்டு நோர்வேயில் செயற்பட்டுவரும் ஈழத்துக் கவிஞர் சோதியாவின் 'உயிர் விதைப்பு' கவிதை நூல் வெளியீடு எதிர்வரும் 29 ஆம் திகதி திங்கட்கிழமை பிற்பகல் 3.30 மணிக்கு நல்லூர் நாவலர் கலாசார மண்டபத்தில் இடம்பெற உள்ளது.

'உயிர் விதைப்பு' நூல் வெளியீட்டு விழாவின் வரவேற்பு உரையை கலை பண்பாட்டுக்கழக யாழ். மாவட்டப் பொறுப்பாளர் வளநாடனும், தலைமை உரையை பத்திரிகையாளர் பொ.ஐங்கரநேசனும், சிறப்புரையை புலிகளின் குரல் பொறுப்பாளர் தமிழன்பனும், வெளியீட்டுரையைக் கலை, பண்பாட்டுக் கழக பொறுப்பாளர் கவிஞர் புதுவை இரத்தினதுரையும் நிகழ்த்துவர்.

இவர்களது உரையைத்தொடர்ந்து கவிதை நூலை யாழ். மாவட்ட அரசியல்துறைப் பொறுப்பாளர் சி.இளம்பரிதி வெளியிட்டு வைக்க, நூல் மதிப்பீட்டுரைகளை கவிஞர் சோ.பத்மநாதனும், பேராசிரியர் அ.சண்முகதாஸும், பதிலுரையை நூலாசிரியர் கவிஞர் சோதியாவும் நிகழ்த்தவுள்ளனர்.

'உயிர்விதைப்பு' கவிதை நூலின் விலை ரூபா 100.00 எனவும் தெரிவிக்கப்பட்டுள்ளது. (ம)

இலவச ஆங்கிலக் கல்வி நிலையம் காரைநகரில் திறந்து வைப்பு

காரைநகர்,மார்ச் 26

காரைநகர் மத்தி சிறுவர் உரிமைகள் பாதுகாப்புக் குழுவினால் இலவச ஆங்கிலக் கல்வி நிலையம் ஒன்று வைபவரீதியாக ஆரம்பித்து வைக்கப்பட்டுள்ளது.

காரைநகர் மத்தி கிராம அலுவலர் எஸ்.கே. சிவலிங்கம் தலைமையில் கடந்த ஞாயிற்றுக்கிழமை நடைபெற்ற இந்த வைபவத்தில் பிரதம விருந்தினராகக் கலந்துகொண்ட யாழ். அரச அதிபர் செ. பத்மநாதன் நாடாவெட்டி நிலையத்தைத் திறந்துவைத்தார்.

காரைநகர் பிரதேச செயலர் வே.சாம்பசிவம், யாழ்.மாவட்ட உதவிப் பதிவாளர் பி. ஈஸ்வரதாஸன், யாழ்.செயலக உதவித் திட்டப் பணிப்பாளர் கே.ஞானசேகரம் ஆகியோரும் இந்த வைபவத்தில் கலந்துகொண்டனர்.

தற்போது 50 மாணவர்கள் இந்த இலவச ஆங்கிலக் கல்வி நிலையத்தில் கற்றுவருவதாகக் காரைநகர் மத்தி கிராம அலுவலர் தெரிவித்தார். (எ-8-73)

கற்பூர ஒளி காண்பமே!

எல்லாரும் ஏத்துகின்ற எழில்நிறை வண்ணை நல்லூர்
நல்லோர்கள் கேட்கவே பிரசங்கம் பொழிந்திட்ட நாவலர்தன்
சொல்லால் மகிழ்ந்த வசந்தமா மண்ட மேடைதன்னில்
பொல்லா வினைகள் அறவே கற்பூர ஒளிகாண்பமே!

கவிமணி கந்த முருகேசதாசனார்.

(இன்று வண்ணை ஸ்ரீவைத்தீஸ்வரன் ஆலயத்தில் 10ஆம் திருவிழா)

Digitized by Noolaham Foundation.
noolaham.org | aavanaham.org

புலிகளுக்கு முழு ஆதரவு உள்ளதா என்பதை தேர்தல் மூலம் உலகநாடுகள் அறிய உள்ளன

திருமலை வேட்பாளர் சம்பந்தன் பண்டத்தரிப்பில் பிரசாரம்

வலி.மேற்கு,மார்ச்26

வடக்கு - கிழக்கு மாகாணங்களில் தமிழீழ விடுதலைப் புலிகளுகக முழுமையான ஆதரவு இருக்கின்றதா என்பதை நடைபெற இருக்கும் தேர்தல் மூலம் உலகநாடுகள் அனைத்தும் அறியவுள்ளன.

இதனை அனைவரும் உணர்ந்து வாக்களிக்கவேண்டியது தமிழர் கூட்டமைப்புக்கு மட்டுமே அவசியமாகும்.

- இவ்வாறு திருகோணமலை மாவட்ட தமிழ்த் தேசியக் கூட்டமைப்பின் வேட்பாளர் இரா.சம்பந்தன் தெரிவித்தார்.

பண்டத்தரிப்பு இந்துக் கல்லூரிக்கு முன்பாகவுள்ள மைதானத்தில் தமிழ்த் தேசியக் கூட்டமைப்பினரை ஆதரித்து அவர் பிரசாரத்தில் ஈடுபட்டார்.

இரா.சம்பந்தன் தொடர்ந்து உரையாற்றுகையில் தெரிவித்ததாவது:-

யாழ்ப்பாணத்தின் வெற்றியில்தான் எமது எதிர்காலம் தங்கியுள்ளது. ஆதலால் ஏனைய மாவட்டங்களில் வாழ்கின்ற மக்களிலும் பார்க்க யாழ். மாவட்ட மக்களின் கைகளில் ஒரு புனிதமான காரியம் ஒப்படைக்கப்பட்டுள்ளது.

கொள்கை இல்லாதவர்கள் நிதானமாக செயற்பட்முடியாதவர்கள். இந்த மாவட்டத்தில் இருந்து தெரிவு செய்யப்பட்டால் தமிழ்மக்களாகிய எங்கள் எல்லோருக்கும் பெரும் அவமானம். அதைத் தவிர்க்கக்கூடிய வகையில் நீங்கள் எல்லோரும் செயற்பட வேண்டும். எமது உரிமைப் போராட்டம் ஒரு நீண்ட போராட்டம். தந்தை செல்வாவினால் 1949 ஆம் ஆண்டு ஆரம்பிக்கப்பட்டது. ஆரம்பத்தில் நாம் சுதந்திரம் கேட்கவில்லை. எமக்கு ஒரு தாயகம் இருக்கின்றது. சரித்திர ரீதியாக நாம் வாழ்ந்துவந்த பிரதேசம இருக்கின்றது. ஆதலால், இந்த நாட்டுக்கு ஒற்றையாட்சி உகந்தது அல்ல. சமஷ்டி ஆட்சிமுறை இந்த நாட்டில் ஏற்படுத்தவேண்டும் என்று கேட்கிறோம்.

உலகில் பல நாடுகளில் சமஷ்டி ஆட்சிமுறையின் கீழ் சமாதானமாக மக்கள் வாழ்ந்துகொண்டிருக்கின்றனர் என்று கூறினோம். அப்படியான ஒரு தீர்வைத் தருகின்ற பக்குவம் எமது பேரினவாதத் தலைவர்களிடம் இருக்கவில்லை. நீண்டகாலமாக இந்தப் போராட்டத்தை நடத்தி தந்தை செல்வா 1977ஆம் ஆண்டு தமிழீழத்தைப் பிரகடனப்படுத்தினார்; இதற்கு நிர்ப்பந்திக்கப்பட்டார். இதற்குப் பின்னர்தான் எமது இளைஞர்கள் தம்பி வேலுப்பிள்ளை பிரபாகரனின் தலைமையில் தமிழீழ விடுதலைப் புலிகள் அமைப்பை ஆரம்பித்து ஆயுதம் ஏந்திப் போராடினார்கள்.

இருபது வருடகாலமாக அந்த ஆயுதப் போராட்டம் நடைபெற்றது. நாட்டை ஆட்சிபுரிந்த அரசுகள் அதிர்ச்சியடைந்து தமிழீழ விடுதலைப் புலிகளின் இராணுவப் போராட்டத்தை நசுக்க, அழிக்க முயற்சி எடுத்தார்கள். ஆனால், அவர்களின் முயற்சி வெற்றியளிக்கவில்லை. அதற்கு மாறாக தமிழழ விடுதலைப் புலிகள், இலங்கை இராணுவத்தை அடித்துத் துரத்தினார்கள். இந்த சூழலிலேதான் சர்வதேசச் சமூகம் இந்தப் பிரச்சினை இராணுவ ரீதியாகத் தீர்க்கமுடியாது சமாதானப் பேச்சு மூலம்தான் தீர்க்கவேண்டும் என்று தெரிவித்தது.

தமிழீழ விடுதலைப் புலிகளை இராணுவ ரீதியாகப் பலவீனப்படுத்தியிருந்தால் பேரினவாதிகள் நிதானமாகப் பேச்சுக்கு வந்திருக்கமாட்டார்கள். இதனை நாங்கள் எல்லோரும் தெளிவாக உணர்ந்துகொள்ளவேண்டும்.

2001 நாடாளுமன்றத் தேர்தல் முடிவடைந்த பின்னர் யுத்தநிறுத்தம் ஒன்று ஏற்பட்டது. இந்த யுத்தநிறுத்த ஒப்பந்தத்தில் சிங்கள மக்களால் தெரிவுசெய்யப்பட்ட பிரதமர் ரணில் விக்கிரமசிங்கவும் தமிழ்த் தேசியத்தின் சார்பில் தம்பி வேலுப்பிள்ளை பிரபா கரனும் கைச்சாத்திட்டார்கள். சம அந்தஸ்தின் அடிப்படையில் இந்த யுத்த நிறுத்த ஒப்பந்தம் செய்யப்பட்டது.

எமது மக்கள் மீது திணிக்கப்பட்ட இந்த நாடாளுமன்றத் தேர்தலை அரிய சந்தர்ப்பமாகப் பயன்படுத்தி தமிழீழ விடுதலைப் புலிகளின் அரசியல் நிலைப்பாட்டிற்கு ஜனநாயக அங்கீகாரத்தை மக்கள் கொடுக்கவேண்டும் சர்வதேசச் சமூகம், தமிழ் மக்கள் என்னவிதமாக வாக்களிக்கப் போகிறார்கள் என்பதை எதிர் பார்த்துக் கொண்டிருக்கின்றது. இன்று மதியவேளையில் நான் கொழும்பில இருந்து புறப்படுவதற்கு முன்னர் ஐக்கிய இராச்சியம், ஜேர்மனி, பிரான்ஸ், இத்தாலி, சுவீடன், ஐரோப்பிய ஒன்றியம், நெதர்லாந்து ஆகிய நாடுகளின் தூதுவர்கள் ஒன்றாக என்னைப் பார்த்துக் கேட்டார்கள், இந்தத் தேர்தலில் எத்தனை ஆசனங்கள் பெறுவீர்கள்? தமிழீழ விடுதலைப் புலிகளால் முன்வைக்கப்பட்ட இடைக்கால சுயாட்சி அமைப்புக் கோரிக்கையை தமிழ் மக்கள் பூரணமாக ஆதரிப்பார்களா? என்னவிதமாக நீங்கள் செயற்படப் போகிறீர்கள்? எந்தக் கட்சியை ஆதரிப்பீர்கள்? என்றெல்லாம் கேட்டார்கள்.

நான் நிச்சயமாக தமிழீழ விடுதலைப் புலிகளினால் முன்வைக்கப்பட்ட இடைக்கால சுயாட்சி அமைப்புக்கு முழுமையாக ஆதரவு கிடைக்கும் என்றும் திடமாக வெற்றியைப் பெறுவோம் என்றும் கூறினேன். இன்று தமிழீழ விடுதலைப் புலிகளுடன் பேசி இந்தப் பிரச்சினையைத் தீர்க்க வேண்டிய கட்டாய நிலைமையில் அரசு இருக்கின்றது இனியும் தட்டிக்கழிக்க முடியாது. இந்தச் சூழலில் மக்களாகிய நீங்கள் எமது கரங்களைப் பலப்படுத்த வேண்டியது அவசியம் ஆகும். இடைக்கால நிர்வாக அமைப்புக்கு ஜனநாயக ரீதியில் நீங்கள் அனைவரும் தேர்தலில் வாக்களிக்க வேண்டியது இன்றியமையாதது என்றார்.

ஈழவேந்தன்

கூட்டத்தில் உரையாற்றிய தேசியப்பட்டியல் வேட்பாளர் ஈழவேந்தன் தெரிவித்ததாவது:-

காட்டிக்கொடுக்கும் கைங்கரியத்தில் ஆனந்தசங்கரி, டக்ளஸ் தேவானந்தா ஆகியோர் ஈடுபட்டிருப்பது மிக்க கவலை அளிக்கிறது. ஆனால், விடுதலைப் புலிகள் இயக்கத்தில் வளர்ந்த, வளர்க்கப்பட்ட போராளித் தலைவர்கள் சிலர் தடம்புரண்டு பிரதேசவாதம் பேசி இனத்தைச் சீரழிக்க முயல்வதுதான் எமக்குத் தாங்கமுடியாத கவலையளிக்கிறது.

16 வயதில் இருந்து இயக்கத்தில் வளர்ந்த கருணாவின் விலை போகும் போக்கு எம்மை வேதனையில் ஆழ்த்துகிறது. பாம்பு என்று தெரியாது பால் வார்த்துவிட்டோமோ என்று எண்ணி ஏங்கினோம். கருணாவின் காட்டிக்கொடுக்கும் செயல் எந்தப் புற்றில் எந்தப் பாம்பு இருக்குமோ என்ற ஐயத்தை ஏற்படுத்தியுள்ளது.

எனினும், கருணா என்ற கருநாகம் முதலில் சீறியது பின்பு சீறிக் கடிக்க முயன்றது. எனினும், மட்டக்களப்பு மககள் தென்தமிழீழ மக்கள் கருணா விரித்த வலையில் சிக்கமறுத்ததன் விளைவு பிரதேசவாதம் மீளத் தலை தூக்கமுடியாது ஆழப்புதைக்கப்பட்டது. கருணா என்ற கருநாகம் பல்லுப் பிடுங்கப்பட்டு பெட்டிக்குள் அடங்கிக் கிடக்கிறது. கருணாவை நாம் எவரும் தாக்கவில்லை. கருணா தன் துரோகச் செயலால் அரசியலில் தற் கொலை செய்துள்ளார். துரோகத்திற்குத் துணைபோனதால் அவருக்குக் கிடைத்த பரிசு - இல்லை மாறாக அவருக்குக் கிடைத்த பரிசுகேடு இது - என்றார்.

(ம-175-135)

வடமராட்சியில் உள்ள தமிழ்த் தேசியக் கூட்டமைப்புக் காரியலயத்தின் வெளித்தோற்றம். *(படம்:கரவெட்டிச் செய்தியாளர்)*

கூட்டமைப்பு எம்.பிக்களின் எண்ணிக்கை அதிகரிக்கும்போது அபிலாசை நிறைவேறும்

வேட்பாளர் சீ.வி.கே. சிவஞானம் எடுத்துரைப்பு

வலி.கிழக்கு,மார்ச்26

இந்தமுறை நடைபெறும் தேர்தல் மூலம் நாடாளுமன்றம் செல்லும் தேசியக் கூட்டமைப்பு உறுப்பினர்களின் எண்ணிக்கை அதிகரிக்கும் போது தமிழ்மக்களின் அபிலாசைகளை நிறைவேற்றும் நிலை உருவாகும்.

- இவ்வாறு தெரிவித்தார் தமிழ்த் தேசியக் கூட்டமைப்பின் வேட்பாளர் சீ.வி.கே.சிவஞானம்.

நல்லூர் சங்கிலியன் மன்ற திறந்த வெளி அரங்கில் நடைபெற்ற சமகால அரசியல் கருத்தரங்கில் கலந்து கொண்டு உரையாற்றும்போதே அவர் மேற்கண்டவாறு தெரிவித்தார்.

அவர் மேலும் தெரிவித்ததாவது:-

தமிழ் மக்களுடைய அபிலாசைகள் சந்ததி சந்ததியாக ஏமாற்றப்பட்டு வந்ததை யாரும் மறுக்க முடியாது. எனவே, இனியும் ஏமாறாது செல்ல புலிகள்தான் தமிழ்மக்களின் ஏகபிரதிநிதிகள் என்பதை நிரூபிக்கவும் அவர்கள் மூலம் எமக்கு நல்லதொரு விடிவைப் பெறவும் தமிழ்மக்களாகிய நீங்கள் தேசியக் கூட்டமைப்பை நாடாளுமன்றம் அனுப்பவேண்டும்.

கடந்த தேர்தலில் உங்கள் முன் நாம் கூட்டமைப்பின் சார்பில் போட்டியிட்டு வாக்குக் கேட்டபோது புலிகள்தான் ஏகபிரதிநிதிகள் என்று சொன்னோம். அப்போது யாரும் எமது கூட்டமைப்பில் ஒன்றும் பேசவில்லை. இன்று அதற்கு மறுத்து கூட்டமைப்பில் இருந்து ஒருவர் விலகி நிற்கி

றார். அவர் யார் என்பது உங்களுக்குத் தெரியும்.

உண்மையிலே தமிழ் மக்களுக்கான நல்லமுடிவைப் பெற்றுத்தர அனைவரும் ஒன்றுபட்டு நிற்கும் நேரத்தில் இதுபோன்ற செயல் சரியா? - என்றார்.

தமிழ்த் தேசியக் கூட்டமைப்பின் வேட்பாளர் க.சுரேஷ் பிரேமச்சந்தின் தனதுரையில் கூறியதாவது:-

வடக்கு - கிழக்கு என்பது தமிழ் மக்களின் தாயகம். இது நிரந்தர மாக்கப்படவேண்டுமே தவிர இதனைப் பிரிப்பதற்கு யாரையுமே அனுமதிக்க முடியாது.

இதைக் கருணாவும் புரிந்து கொள்ளவேண்டும்.

தமிழ்மக்கள் வடக்கு - கிழக்கில் சொந்தத் தாயகத்தில் சுதந்திரமாக வாழவேண்டும்.

சிங்கள மக்கள் எவ்வளவுகாலம் இந்த நாட்டில் வாழ்ந்தார்களோ அவ்வளவுகாலம் தமிழ்மக்களும் வாழ்ந்தார்கள். எமக்கு என்று மொழி, கலாசாரம், பண்பாடு, பொருளாதாரம் உள்ளது. ஆனால், எமது எதிர்காலத்தை திட்டமிட எங்களால் முடிகின்றதா?

இன்று வடக்கு - கிழக்கில் 70 சதவதம் புலிகளின் கட்டுப்பாட்டில் உள்ளது. எமக்கு என்று அரசை அமைக்கும் சகலதுறைகளும் உள்ளன.

தேர்தல் மூலம் நாம் சர்வதேசத்துக்கும் சிங்கள தேசத்துக்கும் கூறுவது இனப்பிரச்சினைக்கு நாம் சமாதானம் மூலமே தீர்வுகாண விரும்புகின்றோம் என்பதைத்தான். தமிழ்மக்களுடைய அபிலாசைகளை நிறைவு செய்பவர்கள் நாங்களைப்போல நாமும் வாழவேண்டும் என்பதைத்தான் - என்றார். (ம-180)

தேர்தல் போக்குவரத்துக்கு 20 லட்சம் ரூபா ஒதுக்கீடு

மட்டக்களப்பு,மார்ச்26

மட்டக்களப்பு மாவட்டத்தில் இராணுவக் கட்டுப்பாடற்ற பிரதேச வாக்காளர்களுக்கான போக்குவரத்து உட்பட ஏனைய வசதிகளைச் செய்து கொடுப்பதற்காக தேர்தல் திணைக்களம் 20 லட்சம் ரூபாவை ஒதுக்கீடு செய்துள்ளதாக மாவட்ட உதவித் தேர்தல் ஆணையாளர் எஸ்.கிருஷ்ணானந்தலிங்கம் தெரிவித்தார்.

மண்முனை, அம்பிலாந்துறை பகுதிகளில் வாவி ஊடாகப் படகு மூலமே வாக்காளர்கள் இராணுவக் கட்டுப்பாட்டுப் பிரதேசத்திற்கு வாக்களிப்புக்காகச் செல்ல உள்ளனர். அன்றைய தினம் படகுச்சேவைக்குரிய கட்டணத்தை தேர்தல் திணைக்களம் வழங்கவுள்ளது. ஏனைய இடங்களில் பஸ்சேவைகள் நடத்தப்படும் என்றும் அவர் தெரிவித்தார்.

இராணுவக் கட்டுப்பாட்டில் இல்லாத வாகரை கதிரவெளிப் பிரதேச வாக்காளர்களுக்காக மாங்கேணி இராணுவ முகாமுக்கு அருகில் தற்காலிக கொட்டில்கள் அமைத்தே வாக்குச் சாவடிகள் நிறுவப்படவுள்ளன. அப்பிரதேசத்தில் கொத்தணி வாக்குச் சாவடிகள் அமைக்கப்படும் பணிகள் பற்றிப் பார்வையிடுவதற்காக மாவட்ட தெரிவத்தாட்சி அலுவலரும், அரசாங்க அதிபருமான ஆர்.மோனகுருசாமி மாங்கேணி மற்றும் இராணுவக் கட்டுப்பாடற்ற வாகரைப் பிரதேசங்களுக்கு நேரில் விஜயஞ்செய்துள்ளார்.

வாகரைப் பிரதேச செயலாளர் பிரிவுக்குட்பட்ட வாக்காளர்களை வாக்கெடுப்பு நிலையத்திற்கு அழைத்துச் செல்வதற்கான ஏற்பாடுகள் குறித்தும் கலந்துரையாடல்களை நடத்தினார். (ஐ-200)

கடந்த அரசில் மக்களுக்கு அளிக்கப்பட்ட வாக்குறுதிகள் நிறைவேற்றப்படவில்லை

ஜனாதிபதி கூறுகிறார்

கொழும்பு,மார்ச்26

கடந்த அரசில் மக்களிற்கு அளிக்கப்பட்ட வாக்குறுதிகள் எதுவும் நிறைவேற்றப்படவில்லை.

ஜனாதிபதி மாளிகையில் சமுர்த்தி நிவாரணம் பெறுவோரின் மத்தியில் உரையாற்றும்போதே ஜனாதிபதி சந்திரிகா குமாரதுங்க இவ்வாறு தெரிவித்தார்.

அவர் மேலும் கூறியதாவது:-

ஐக்கிய தேசிய முன்னணி அரசின் 100 நாள் திட்டத்தில் மக்களின் எதிர்பார்ப்புக்கள் எதுவும் நிறைவேற்றப்படவில்லை.

நாட்டு மக்கள் இன்று பாரிய பொருளாதார நெருக்கடியை எதிர்நோக்கியுள்ளனர். அதிலிருந்து அவர்களை விடுவிக்கும் திட்டம் ஐக்கிய மக்கள் சுதந்திர கூட்டமைப்பிடமே உள்ளது. சமுர்த்தி நிவாரணம் பெறுபவர்களினூடாக நாட்டில் பொருளாதார அபிவிருத்தியை ஏற்படுத்த திட்டமிடபட்டுள்ளது எனவும் தெரிவித்தார்.

(ம-ரி)

சுதந்திரக் கூட்டமைப்புக்கு ஒருபோதும் ஆதரவில்லை

ஆனந்தசங்கரி தெரிவிப்பு

யாழ்ப்பாணம்,மார்ச்26

தமது சுயேச்சைக்குழுவைச் சேர்ந்தவர்கள் வெற்றி பெற்றாலும் ஐக்கிய மக்கள் சுதந்திர முன்னணிக்கு ஆதரவளிக்க மாட்டார்கள் என்று யாழ். மாவட்ட வேட்பாளர்கள் வீ.ஆனந்தசங்கரி தெரிவித்துள்ளார்.

இது குறித்து அவர் வெளியிட்ட பத்திரிகைச் செய்தியில் மேலும் தெரிவிக்கப்பட்டுள்ளதாவது:-

எனது தலைமையில் போட்டியிடும் குழுவைச் சேர்ந்த வெற்றிபெறும் உறுப்பினர்கள், தமது அணி அரசு அமைக்க ஆதரவு அளிப்பர் என ஜே.வி.பி. தலைவர் விமல வீரவன்ஸ கூறியிருப்பது எனக்கு ஆச்சரியத்தைத் தருகிறது.

ஓர் உன்னத இலட்சியத்துடன் போட்டியிடும் எமது சுயேச்சைக் குழு தமிழர் விடுதலைக் கூட்டணியை முற்றுமுழுதாகப் பிரதிநிதித்துவப்படுத்தும் அணி. இந்த அணி, பதவி தேடி அலையும் அணியல்ல என்பதை அனைவரும் உணரவேண்டும்.

கடந்த காலத்தில் தமிழர் விடுதலைக் கூட்டணி எவ்வாறு செயற்பட்டதோ, அதேபோன்றே எமது அணியும் தமிழர் விடுதலைக் கூட்டணி புனரமைக்கப்படும் வரை செயற்படும். எமது கட்சியின் வரலாறு எதிர்க்கட்சியில் இருந்து செயற்படுவதே யன்றி ஆளும் கட்சியின் அதேபக்கத்திலிருந்து செயற்படுவது அல்ல.

இனத்தின் அத்தனை விடயங்களிலும், தமிழ் மக்களின் எதிர்பார்ப்பிற்கு மாறாக எமது குழு நடந்து கொள்ளாது என்பதை மீண்டும் உறுதிபடத் தெரிவித்துக்கொள்கின்றேன். - என்றுள்ளது.

(ம)

Digitized by Noolaham Foundation
noolaham.org | aavanaham.org

இலங்கைத்தீவில் அமைதியா, குழப்பமா? தீர்மானிக்கப் போகின்ற தேர்தல் இது!

ஆவரங்கால் பிரசாரக் கூட்டத்தில் இளம்பரிதி

அச்சுவேலி,மார்ச்26

இலங்கை, வரலாற்று ரீதியாக இரண்டு அரசுகளைக் கொண்ட ஒரு தீவு. இந்தத் தீவில் வாழும் இனங்கள் அமைதியுடன் வாழ்வதா? அல்லது அமைதி இழந்து வாழ்வதா? என்பதை எதிர்வரும் தேர்தல் முடிவுகள் தீர்மானிக்கப்போகின்றன.

தமிழீழ விடுதலைப் புலிகளின் இலட்சியத்தில் மாற்றம் இல்லை. அந்த இலட்சியத்தை அடையவேண்டிய வழி முறைகளில் மாற்றம் ஏற்பட்டுள்ளது. அந்தவகையில்தான் நாம் இந்தத் தேர்தலைப் பயன்படுத்துகின்றோம்.

- இவ்வாறு கூறினார் யாழ்மாவட்ட அரசியல்துறைப் பொறுப்பாளர் சி.இளம்பரிதி.

தமிழீழத் தேசிய கூட்டமைப்பு வேட்பாளர்களின் பிரசாரப் பொதுக் கூட்டம் ஆவரங்கால் சிவன் கோயில் வதியில் ப.தியாகராசா தலைமையில் நடைபெற்றது.

அக்கூட்டத்தில் கலந்துகொண்டு இளம்பரிதி உரையாற்றினார். அவர் அப்போது கூறியதாவது:-

சர்வதேச மட்டத்திலும் இலங்கை அரசியல் அரங்கிலும் எதிர்வரும் பொதுத்தேர்தல் முடிவுகள் ஆர்வத்துடன் எதிர்பார்க்கப்படுகின்றன; எதிர்பாராத முடிவுகளை ஏற்படுத்த உள்ளன. இதனைக் கருத்திற்கொண்டு தமிழ்மக்கள் தமது வாக்குரிமையைப் பயன்படுத்த வேண்டும்; விழிப்புணர்வுடன் செயற்படவேண்டும்.

இலங்கை நாடாளுமன்றத்திற்கான 13ஆவது பொதுத் தேர்தலாக இது அமைவதில் எமக்கு அக்கறையில்லை. தமிழீழத் தேசிய விடுதலைப் போராட்டத்தில் விடுதலைப் புலிகள் திருப்புமுனையாகப் பயன்படுத்துகின்ற முதலாவது தேர்தல் என்ற வகையில் முக்கியத்துவம் பெறுகின்றது. இந்த வகையில்தான் தமிழ்த் தேசியக் கூட்டமைப்பின் வேட்பாளர்களுக்கு வாக்களிக்குமாறு தமிழீழ விடுதலைப் புலிகள் கேட்கின்றனர்.

தமிழீழ விடுதலைப் புலிகள் சர்வதேச அரங்கில் உயர்ந்து நிற்கின்றனர். இராணுவ நிலையில் தமக்கெனத் தனியிடத்தைப் பெற்றுப் பலவெற்றிகளை ஈட்டியுள்ளனர். இந்த வெற்றிகளுக்கு உறுதுணையாக நின்ற தமிழ்மக்கள் துரோகத்தனங்களுக்குத் துணைபோகமாட்டார்கள்.

சமகால அரசியல் வரலாற்றில் துரையப்பா தொடக்கம் கருணா வரை துரோகத்தனம் தொடர்கதையாக வந்துள்ளது. இவை விடுதலைப் போராட்டத்தை உறுதிகொள்ளச் செய்துள்ளனவே தவிர இதனைக் கண்டு குழப்பமடைய வேண்டியதில்லை.

சர்வதேசச் சமூகம் தமிழ்மக்களின் அரசியல் உரிமையையும் தமிழழ விடுதலைப் புலிகளின் சமாதான நிலைப்பாட்டையும் தெளிவாகப் புரிந்து கொண்டுள்ளது. அந்த வகையில்தான் தனது உதவிகளையும் வழங்க முன் வந்துள்ளது.

இந்தப் பொதுத்தேர்தல் முடிவுகளை சர்வதேச நாடுகள், உதவி வழங்கும் நாடுகள் ஆர்வத்தோடு எதிர் பார்த்துள்ளன. இதில்தான் இலங்கையின் எதிர்காலம் தங்கியுள்ளது.

தமிழ்மக்களின் அரசியல் தலைமை உறுதியான நிலையில் உள்ளது. அந்த உறுதிப்பாட்டை மேல்நிலைப் படுத்துவதற்கு தமிழ்த் தேசியக் கூட்டமைப்பின் பிரதிநிதித்துவம் பலம் உள்ளதாக இருக்கவேண்டும். அதனைக் கருத்திற்கொண்டு தமிழ்மக்கள் தமது வாக்குரிமையைப் பயன்படுத்த வேண்டும். இது வரலாற்றுக் கடமையாகும் - என்று கூறினார்.

தமிழ்க் கூட்டமைப்பு வேட்பாளர் கி.சிவநேசன் உரையாற்றும்போது-

ஈழத்தமிழ் இனம் சுயநிர்ணய உரிமை கொண்ட தேசிய இனம் என்பது சர்வதேச ரீதியில் ஏற்றுக்கொள்ளப்பட்டுள்ள நிலையில் தமிழ்மக்கள் தமது ஒற்றுமையை தமிழ்க் கூட்டமைப்பின் வெற்றிக்கூடாக வெளிப்படுத்த வேண்டும்.

காலங்காலமாக உரிமை இழந்து அடிமையாக வாழ்வதா, அல்லது சர்வதேச சமூகம் சாதகமாக முடிவெடுத்துள்ள சூழ்நிலையில் எமது ஒற்றுமையை உறுதிசெய்து சுதந்திர இனமாக வாழ்வதா என்பதுதான் இன்றுள்ள கேள்வி.

தமிழீழ விடுதலைப் புலிகளின் இராணுவ வெற்றிகள், சிங்கள அரசியல் தலைமையின் தளம்பல் நிலை என்பன சமகாலச் சூழ்நிலையில் தமிழ் மக்களுக்குச் சாதகமான முடிவுகளை எடுப்பதற்கு சர்வதேச சமூகத்தைத் தூண்டிநிற்கின்றன - என்றார்.(ஐ-11)

உரிமைகளைத் தருவதற்கு மறுத்தால் மீண்டும் போராடிப் பெறுவோம்!

கூட்டமைப்பின் பிரசாரக் கூட்டத்தில் பரா

தமிழ் மக்களின் உரிமைகளை வழங்குவதற்குப் பேரினவாதிகள் தடையாக இருந்தால் மீண்டும் போராடித் தாயகத்தின் விடுதலையை வென்றெடுப்போம். அதனை எந்தச் சக்திகளாலும் தடுக்க முடியாது. இவ்வாறு கூறினார் தமிழீழ நீதி, நிர்வாகப் பொறுப்பாளர் பரா.

கடந்த செவ்வாயன்று இரவு பண்டத்தரிப்பு இந்துக் கல்லூரி மைதானத்தில் நடைபெற்ற தேர்தல் பிரசாரக் கூட்டத்தில் கலந்துகொண்டு உரையாற்றியபோதே அவர் இவ்வாறு தெரிவித்தார்.

இந்தத் தேர்தலினூடாக தமிழ் பேசும் மக்களினுடைய இலட்சியத்தை அடைவதற்கான அரசியல் பலத்தை நாம் பெறமுடியும். ஆனால், இலட்சியத்தை அடையமுடியாது. இருப்பினும் மாறிவரும் உலக ஒழுங்கிலே விடுதலைப் புலிகள் பற்றிய தவறான அபிப்பிராயம் ஒன்று நிலவியது. கடந்த இரண்டு வருடத்தில் கிடைத்த சமாதான காலத்தில் இயன்றவரை அந்த எண்ணப்பாட்டை மாற்றியமைத்துள்ளோம். அந்த அடிப்படையில் இன்று தோன்றியுள்ள இந்தத் தேர்தல் நிலைமை தமிழ் மக்களின் எண்ணங்களை உலகுக்கு எடுத்துக்கூறுகின்ற ஒரு வாய்ப்பாக அமைந்துள்ளது.

தமிழ்மக்கள், விடுதலைப் புலிகள் சமர்ப்பித்த இடைக்கால வரைபை வலியுறுத்துகிறார்களா?, தன்னாட்சி அதிகார அமைப்பை விரும்புகின்றார்களா? என்று உலகுக்கு எடுத்துக்கூறி, தமிழ்மக்கள் விடுதலைப் புலிகளுடன் ஒன்றாக நிற்கின்றார்கள் என்பதனையும், இதுவரை காலம் உயிர்நீத்த மாவீர்களின் கனவு வீண்போகவில்லை என்பதனையும் வெளிக்காட்டும் சந்தர்ப்பமாக இருக்கும்.

தமிழ்மக்கள் தேர்தல் மூலம் என்ன கூறுகின்றார்கள் என்பதனை சர்வதேசம் மிகவும் கூர்மையாக நோக்குகின்றது.

அத்துடன், தென்னிலங்கையில் உள்ள அரசியல்வாதிகள் மறுபுறத்திலே, உள்ளனர். தமிழர் தரப்பிலும் பலகட்சிகள் உள்ளன. எல்லோருடனும் பேச வேண்டும் என்றுகூறி வெறுமையாகக் காலத்தை இழுத்துப் பிடித்துக் கொண்டுள்ளார்கள். எனவே, இந்தத் தென்னிலங்கைச் சக்திகளுக்கும் சர்வ தேசத்திற்கும் எடுத்துக்காட்டும் வகையில் விடுதலைப் புலிகளாகிய நாம் தமிழ்த் தேசியக் கூட்டமைப்பை முழுமையாக ஆதரிப்பதுடன், நேரடியாகப் பிரசாரப் பணிகளிலும் ஈடுபட்டுள்ளோம். எனவே, நீங்கள் ஏப்ரல் 2ஆம் திகதி இதனை ஒரு தேசியக் கடமையாக ஏற்று அதிகாலையிலேயே வாக்குச் சாவடிகளுக்குச் சென்று இதனைச் செய்யவேண்டும். நான் சென்று பார்த்த இடங்களில் எல்லாம் தமிழ்த் தேசியக் கூட்டமைப்புக்கான ஆதரவு அலை பொங்கிக்கொண்டு இருப்பதனைக் காணமுடிகிறது. இது மகிழ்ச்சியைத் தருகிறது - என்றார் பரா. (ஐ-29)

நுவரெலியா தமிழ் வாக்காளர் எண்ணிக்கை 10 லட்சம் குறைப்பு

முத்து சிவலிங்கம் ஆட்சேபம்

கொழும்பு,மார்ச்25

நுவரெலியா மாவட்டத்தின் தமிழ்வாக்காளர் எண்ணிக்கை ஏறக்குறைய 10 ஆயிரம் வரை திட்டமிட்ட சதியின் மூலம் குறைக்கப்பட்டுள்ளது.

தலவாக்கலையில் இடம்பெற்ற தேர்தல் பிரசாரக்கூட்டம் ஒன்றில் பேசுகையில் மலையக மக்கள் முன்னணியின் செயலாளர் சிவலிங்கம் இவ்வாறு குற்றஞ்சாட்டினார்.

தேர்தல் பிரசார வேலையின்போது பெருவாரியான தமிழ் மக்களுக்கு வாக்காளர் அட்டைகள் கிடைக்கவில்லை என்பதை அறிந்து இதுசம்பந்தமாகத் தேர்தல் ஆணையாளரிடம் தொடர்புகொண்டேன்.

நுவரெலியா மாவட்டத்தில் நாலரை லட்சம் வாக்காளரில் 2 லட்சத்து 35 ஆயிரம் தமிழ் வாக்காளர்களும் 15ஆயிரத்துக்கு மேல் முஸ்லிம் வாக்காளர்களும் உள்ளனர். 2 லட்சத்து 35 ஆயிரம் வாக்குகளில் ஒன்றேகால் லட்சம் வாக்குகளை மட்டுமே மலையக வேட்பாளர்கள் பெறுகின்றனர். மிகுதியான ஒருலட்சத்து 10 ஆயிரம் வாக்குகள் மோசடியாலும் வாக்களிப்பின்போது பழுதடைவதாலும் 2 தமிழ் நாடாளுமன்ற உறுப்பினர்களைத் தமிழ்ச் சமூகம் இழக்கிறது.

35 ஆயிரம் வாக்குகள் இனவாத சக்திகளின் திட்டமிட்ட சதியால் குறைக்கப்பட்டு வருகின்றது.

இந்த வாக்குகளை மீளப்பெற நடவடிக்கை எடுத்தால் நுவரெலியா மாவட்டம் 6 தமிழ் நாடாளுமன்ற உறுப்பினர்களைப் பெற்றுக்கொள்ளும்.

ஆனால், கட்சிக் கோதாபதங்களினாலும், அரசியல் தெளிவின்மையாலும் நாடாளுமன்ற சக்தியை மலையக அரசியல்வாதிகள் தொடர்ந்து சிதறடித்துக்கொண்டிருக்கின்றார்கள்.

இவ்வாறு அவர் மேலும் தெரிவித்தார். (ஐ-11)

பொலீஸ் இடமாற்றங்கள் அனைத்தும் ரத்து!

கொழும்பு,மார்ச்26

பொலீஸ் திணைக்கள இடமாற்றங்கள் யாவும் உடனடியாக நிறுத்தப்படுவதாக பொலீஸ் ஆணைக்குழுவினரும் பொலீஸ் மா அதிபரும் அறிவித்திருக்கின்றனர். அவசியமான சந்தர்ப்பங்களிலும் ஒழுங்கு நடவடிக்கைகளின்போதும் மட்டுமே பொலீஸ் இடமாற்றங்கள் இடம்பெறும் என்றும் மற்றப்படி சகல இடமாற்றங்களும் மறு அறிவித்தல்வரை நிறுத்தப்படுவதாகவும் அவர்கள் அறிவித்துள்ளனர்.

இந்தத் தீர்மானம் கடுமையாக அமுல்படுத்தப்படும் என்றும் அண்மைக் காலங்களில் பொலீஸாருக்கு எதிராகப் பல புகார்கள் கிடைத்திருப்பதாகவும் அவை கவனமாகப் பரிசீலனை செய்யப்பட்டு நடவடிக்கை எடுக்கப்பட்டிருப்பதாகவும் அவர்கள் வெளியிட்டுள்ள கூட்டறிக்கையில் தெரிவிக்கப்பட்டுள்ளது.

(ப)

மாணவர்கள் தீவிர பிரசாரம்

யாழ்ப்பாணம்,மார்ச்

யாழ். பல்கலைக்கழகம், உயர் தொழில்நுட்பக் நிறுவனம் ஆகியவற்றின் மாணவர்கள் யாழ். குடாநாட்டில் தீவிரமான தேர்தல் பிரசாரங்களை வீடுவீடாக மேற்கொண்டு வருகின்றனர்.

தமிழ்த் தேசியக் கூட்டமைப்பு வேட்பாளராக யாழ்.மாவட்டத்தில் போட்டியிடும் யாழ். பல்கலைக்கழக மாணவர் ஒன்றிய முன்னாள் தலைவரும் சர்வதேச தமிழீழ மாணவர் பேரவையின் தலைவருமான செல்வராஜா கஜேந்திரனை ஆதரித்தே மாணவர்கள் தேர்தல் பிரசாரத்தில் ஈடுபட்டுள்ளனர்.

வீடு வீடாகச் செல்லும் மாணவர்கள் துண்டுப் பிரசுரங்களை வழங்கி இத்தேர்தல் எதற்காக என்பதற்கு விளக்கம் கொடுத்துப் பிரசாரங்களை முன்னெடுத்து வருகின்றனர்.(ஐ-173)

கூட்டமைப்பின் வேட்பாளராகப் போட்டியிடும் ஈ.பி.ஆர்.எல்.எவ். சுரேஷ் அணியின் அலு வலகம் ஒன்றில் காணப்படும் பிரசாரத் தட்டியைப் படத்தில் காணலாம்.

கிழக்கு நெருக்கடி நிலை தேர்தலைப் பாதிக்காது!

வவுனியா பிரசாரக் கூட்டத்தில் போராளி தமிழ்க்கவி

வவுனியா,மார்ச்26

கிழக்கில் உருவாகியிருக்கும் சூழ் நிலை எந்த விதத்திலும் தேர்தலைப் பாதிக்காது.

- வவுனியா பஸ் நிலையப் பகுதியில் கடந்த புதனன்று இடம்பெற்ற தேர்தல் பிரசாரக் கூட்டத்தில் போராளி தமிழ்க்கவி இவ்வாறு தெரிவித்தார்.

தமிழ்த் தேசியக் கூட்டமைப்பின் வவுனியா வேட்பாளர்களுக்கு ஆதரவாக இந்தக் கூட்டம் நடத்தப்பட்டது.

இந்த நிகழ்வில் தமிழர்கள் ஏன் வாக்களிக்கவேண்டும் என்பது தொடர்பாக போராளி தமிழ்க்கவி மக்களுக்கு விளங்கப்படுத்தினார். இதன்பின்னர் அவர் கேள்விகளுக்குப் பதில் அளித்தார்.

அங்கு உரையாற்றிய கூட்டமைப்பின் வேட்பாளர் சிவநாதன் கிஷோர் இலங்கைக்குச் சுதந்திரம் கிடைத்தது முதல் ஆட்சியில் இருந்த எந்தக் கட்சியும் தமிழர்களுக்கான உரிமையினை வழங்கமுன்வரவில்லை. இன்று பேச வந்துள்ளார்கள் என்றால் புலிகளுடன் மேற்கொண்ட யுத்தத்தின் போது ஏற்பட்ட இழப்புகள் காரணமாகத்தான் என்பதை ஒவ்வொருவரும் புரிந்துகொள்ளவேண்டும். எனவே, சிந்தித்து செயற்பட்டு வாக்களிக்க வேண்டும் - என்றார்.

இதன்பின்னர் பேசிய அப்பாத்துரை விநாயகமூர்த்தி தமிழ்மக்களின் ஏகபிரதிநிதிகள் புலிகள்தான். இதனைத் தமிழர்கள் அனைவரும் ஒருமித்துச் சர்வதேச சமூகத்திற்குக் காட்டவேண்டும். ஈ.பி.டி.பியினர் மாதாந்தம் 35 லட்சம் ரூபாவை அரசிடம் பெற்றுத் தமிழர்களை விற்று அரசின் கூலிப் படையாகவுள்ளனர். அவர்கள் அரசியல்கட்சிகளாக இருக்க வேண்டும் அல்லது அரசின் கூலிப் படையாக இருக்கவேண்டும். தமிழீழ விடுதலைப் புலிகள் சமாதான விரும்பிகள் என்பதை சர்வதேசத்திற்குக் காட்டியுள்ளனர். தமிழர்கள் அனைவரும் அவர்களை ஏகபிரதிநிதிகளாக கொண்டுள்ளனர் என்பதை நீங்கள்தான் நிரூபிக்கவேண்டும் - என்றார். (ஐ-164)

'ஹெல உறுமய' வேட்பாளர் தாக்கப்பட்டு ஆஸ்பத்திரியில்

கம்பஹா தொகுதியின் ஹெல உறுமய பிரதான வேட்பாளர் வண. மஹா ஹினுபில்ய சாசனரிறிதிஸ் ஸவை அவரது விகாரை வளவில் வைத்துத் தாக்கினார்கள் என்ற சந்தேகத்தின் பேரில் ஐக்கிய தேசியக் கட்சி ஆதரவாளர்கள் மூவர் கைது செய்யப்பட்டுள்ளனர்.

20 பேருக்கு மேற்பட்ட கும்பல் ஒன்று தேரரின் விகாரையில் கூடினார்கள் என்றும் ஒருவர் சுழல் துப்பாக்கியொன்றை அவரது தலைமீது குறிவைத்து போட்டியிலிருந்து வாபஸ் பெறும்படி பயமுறுத்தினார்கள் என்றும் பின்னர் அவரைத் தாக்கினார்கள் என்றும் பொலீஸில் புகார் செய்யப்பட்டுள்ளது.

தேரர் நீர்கொழும்பு ஆஸ்பத்திரியில் சிகிச்சை பெற்று வருகின்றார். சந்தேகநபர்களைக் காவலில் வைக்கும்படி நீர்கொழும்பு நீதிவான் பொலீஸாருக்கு உத்தரவிட்டுள்ளார் (ப)

Digitized by Noolaham Foundation
noolaham.org | aavanaham.org

சின்னஞ்சிறு விளம்பரங்கள்

விற்பனைக்கு

11ஸ்ரீ தொடர் இலக்கமுடைய ரொயாட்டோ கொறில்லா கார் விற்பனைக்கு உண்டு. தொடர்பு: 711, கே.கே.எஸ். றோட், யாழ்ப்பாணம். T.P.222 6188. (29987)

பாவித்த இரும்புக் கதிரைகள் (150) குறைந்த விலையிலும், புதிய பந்தல் மாலைகள் (22 அடி நீளம்) விற்பனைக்குண்டு. தொடர்பு: திரு முருகன் பல்பொருள் வாணிபம், நீர்வேலி மத்தி, நீர்வேலி. (30035)

நல்ல நிலையிலுள்ள JD 90 NPGO தொடர் இலக்கமுடைய மோட்டார் சைக்கிள், CG 125 Japan Honda 156 தொடர் இலக்கமுடைய மோட்டார் சைக்கிள் என்பன விற்பனைக்குண்டு. தொடர்பு 0776051360. (30018)

வேண்டிய நிறைகளில் குறைந்த விலையில் தரமான புறொயிலர் கோழிகள் பாதியாகவும், சுகாதாரமான முறையில் இலவசமாகச் சுத்தம் செய்தும் பெற்றுக்கொள்ள நாட வேண்டிய இடம்: Y.A சுரேஸ், கோழிப்பண்ணை வளவு (கிராமக் கோட்டுச் சந்தியிலிருந்து 150 மீற்ற ருக்குள்), பருத்தித்துறை. (29993)

தேவை

4பேர் கொண்ட குடும்பத்திற்கு வீடு வாடகைக்குத் தேவை. சங்கானை, சண்டிலிப்பாய், மானிப்பாய், கொக்குவில், கோண்டாவில், இருபாலை, கோப்பாய், உடுவில் பகுதிகளில் விரும்பத்தக்கது. உடன் தொடர்பு கொள்ளவும். விளம்பர இல. 2206 மே/பா உதயன். (30001)

விவசாயக் குழுக் கூட்டம்

கைதடி,மார்ச்26

வேலணைப் பிரதேச செயலக விவசாயக் குழுவின் கூட்டம் இன்று வெள்ளிக்கிழமை முற்பகல் 11.30 மணிக்கு பிரதேச செயலக மாநாட்டு மண்டபத்தில் உதவிப் பிரதேச செயலர் முநந்தகோபாலன் தலைமையில் நடைபெறவுள்ளது. (எ-10-75)

'போட்டோஸ்ரட்' இயந்திரம் அன்பளிப்பு

குடத்தனை,மார்ச்26

பருத்தித்துறை ஹாட்லிக் கல்லூரியின் பழைய மாணவர் சங்கத்தினால் புலோலி, புற்றளை மகா வித்தியாலயத்துக்கு 'போட்டோஸ்ரட்' இயந்திரம் ஒன்று அண்மையில் வழங்கப்பட்டுள்ளது.

கடந்தகால யுத்தசூழ்நிலையினால் ஹாட்லிக் கல்லூரியானது சிலகாலம் புற்றளை மகா வித்தியாலயத்திலேயே இயங்கிவந்தது.

இதனைக் கருத்திற்கொண்டே இந்தப் போட்டோஸ்ரட் இயந்திரம் வழங்கப்பட்டதாக பழைய மாணவர் சங்கத்தின் பிரதிநிதி ஒருவர் தெரிவித்துள்ளார். (எ-10-ரி)

BIOLOGY - PIOLOT TEST -2004 A/L

உயிரியல் முன்னோடிப்பரீட்சைகள் மார்ச், ஏப்ரல் இரு பரீட்சைகள் நடைபெறும். வினாத்தாள் Marking Scheme பெற்றுக்கொள்ள பரீட்சைக்கட்டணம் 50/= தபால் உறையுடன் அனுப்பிப் பெற்றுக் கொள்ளலாம்.

R.EASVARATHASAN (HINDU COLLEGE)
69, WA SILVA MW, WELLAWATTE
(37-18-14-) COL-06, (2559803) (சி33785)

இசைக் குறிப்புகள்

Organ, வயலின், வீணை போன்ற இசைக் கருவிகளுக்கான புதிய சினிமாப் பாடல்களின் இசைக் குறிப்புகள் பாகம் 22 வரை வெளிவந்துள்ளன.

தொடர்பு: S.S. ரஜ்திரன்
கரவீனா இசைமன்றம்
75, கோவில் வீதி, நல்லூர்
(நல்லூர் ஆலயத்திலிருந்து 500 மீற்றர் தெற்கே)
T.P:0777-031293
(30040)(37)

இலவசம்

27.03.2004 அன்று யாழ்.பல்கலைக்கழகத்தில் நடைபெறவிருக்கும் பட்டமளிப்புவிழா நிகழ்வின் புகைபடச் சுருள்களை எம்மிடம் உடனுக்குடன் பிரதியாக்கம் செய்வதுடன் 5 புகைப் படங்களையும் இலவசமாகப் பெற்றுகொள்ளமுடியும்.

மூர்த்தி ஸ்ருடியோ அன் கலர் லாப்
யாழ்வீதி, மானிப்பாய்.
T.P. 021-222 2884
(C:33824)(12-21-14-21)

மஹோற்சவம்

நல்லூர் சட்டநாதர் திருக்கோயிலில்

இன்று (26-03-2004) வெள்ளிக்கிழமை 10மணிக்கு கொடியேற்றம்

03-04-2004 தேர் உற்சவம் காலை 9மணிக்கு
04-04-2004 தீர்த்த உற்சவம் காலை 10மணிக்கு
05-04-2004 திருக்கல்யாணம் மாலை 8மணிக்கு

ஆலயகுரு: பிரம்மஸ்ரீ வா.ஜெயவஸ்தாங்கசர்மா
பிரதம குரு: சிவாகம வித்தியாசாகரன் பிரம்மஸ்ரீ தாணு.வாசுதேவக்குருக்கள்

பரிபாலனசபை.

குறிப்பு: ஆலயத்தில் திருமணம் செய்யவிரும்புவோர் ஆலயக் காரியாலயத்தில் பெயரைப் பதிவுசெய்து பற்றுச் சீட்டைப் பெற்றுக்கொள்ளவும். சகல வசதிகளும் செய்துதரப்படும். (30039) (26-21-14-18)

வீடு விற்பனைக்கு

நாவலடி, அல்வாய் வடக்கு, அல்வாய் என்ற விலாசத்தில் (நாவலடிச் சந்தியில் இருந்து 100 மீற்றருக்குள்) அமைந்த 25 பரப்புக்கு மேற்பட்ட வீட்டுக் காணியுடன் அமைந்த சகல வசதிகளையும் கொண்டமைந்த புதிய வீடு விற்பனைக்கு உண்டு.

தொடர்புகளுக்கு:
ரவீன்ஸ் ரெலிக்கொம்,
சிங்கத்தின் வீடு,
கரவெட்டி கிழக்கு, கரவெட்டி.
(சி-33831) T.P.: 021 - 226 3321. (26-21-14-18)

31 ஆம் நாள் நினைவஞ்சலியும் வீட்டுக்கிருத்திய அழைப்பும் நன்றி நவிலலும்

பிறப்பு 17 07 1938
இறப்பு 25 02 2004

அமரர்

வெள்ளையன் சபாரத்தினம்

நாள்கள் முப்பத்தொன்று ஆயிற்றே
நீங்கள் மறைந்து?
முந்நூறு ஆண்டுகள் சென்றாலும்
உங்கள் நினைவுகள் மாறாது!

தங்கள் ஆத்மா சாந்தியடைய எல்லாம்வல்ல இறைவனைப் பிரார்த்திக்கின்றோம்.

அன்னாரின் மரணச்செய்தி கேட்டு பல்வேறு விதமான உதவிகள் புரிந்து எம்குடும்பத்தினருக்கு ஆறுதல் தந்து உதவிய உற்றார், உறவினர், நண்பர்கள் மற்றும் ஜனசக்தி ச.ச.நிலைய நீர்வாகத்தினர், பார்வதி சிவன பரிபாலனசபையினர், சிறுப்பிட்டி வாழ் இளைஞர்கள் யாவருக்கும் எமது குடும்பத்தினரின் நன்றிகளைத் தெரிவிப்பதுடன் இன்று (26.03.2004) வெள்ளிக்கிழமை எமது இல்லத்தில் நடைபெறும் ஆத்மசாந்திப் பிரார்த்தனையிலும், மதியபோசனத்திலும் கலந்துகொள்ளுமாறு அனைவரையும் அன்புடன் அழைக்கின்றோம்.

சிறுப்பிட்டி மேற்கு, நீர்வேலி. -குடும்பத்தினர்.
(30036)(37-21-14-18)

முதலாம் ஆண்டு நினைவாஞ்சலி

மண் மகிழ 18.01.1942 மண் நெகிழ 08.04.2003

அமரர்

நாராயணபிள்ளை சிவசுப்பிரமணியம்

கடவுளை நாங்கள் காணவில்லை நீங்களே கண்கண்ட தெய்வம்!
நீத்தல் வாழ்வின் முடிவு அல்ல புதியதொரு புனித வாழ்வின் தொடக்கம்
உங்களுடைய நாங்கள் வாழ்வதால் நீங்கள் இங்கும் வாழ்கிறீர்கள்
இந்த உலகம் உள்ள வரை உங்கள் வாழ்வு தொடரும்
கடவுள் உலகில் வாழச் சென்று இன்றுடன் ஓராண்டு நிறைவு
அங்கும் அமைதி வாழ்வு உங்களது இங்கும், அங்கும் நீக்கமற வாழும்
கடவுளையும் நாம் கண்டு விட்டோம் துதிப்போம்! துதிப்போம்! துதிப்போம்!

உசன், மிருசுவில்.

இங்ஙனம் குடும்பத்தினர்

Digitized by Noolaham Foundation.
noolaham.org | aavanaham.org

கதாப்பிரசங்கம் கைவந்த நல்லைக் குருமணி

நல்லை திருஞானசம்பந்தர் ஆதீனத்தின் ஸ்தாபகர் ஸ்ரீலஸ்ரீ சுவாமி நாத தேசிக ஞானசம் பந்த பரமாசாரிய சுவாமிகளின் 23ஆவது வருட குருபூசைத்தினம் இம்மாதம் 29ஆம் திகதி திங்கட் கிழமை அனுஷ்டிக்கப்படுகின் றது. அதனை முன்னிட்டு இந்த ஆக்கம் பிரசுரமாகிறது.

ஈழத்தில் சைவத்தையும், தமி ழையும் தமது இரு கண்களெனப் போற் றிப் பேணிப்பாதுகாத்து வளர்த்த ஸ்ரீலஸ்ரீ ஆறுமுகநாவலருக்கு அடுத் தாற் போல சைவத்தையும் தமிழை யும் வளர்ப்பதற்கு தன்னையே முழு மையான அர்ப்பணித்தவர் தான் நல்லை ஆதீன ஸ்தாபகர் நல்லைக் குருமணி அவர்கள்.

கதாப்பிரசங்கம் கைவந்த கலை

இலங்கையில் ஒரு சைவ ஆதீ னம் இல்லை என்ற பெருங்குறையை நிவர்த்தி செய்த பெருமை ஸ்ரீலஸ்ரீ சுவாமிநாத தேசிக ஞானசம்பந்த பரமாசாரிய சுவாமிகளைச் சாரும். கதாப்பிரசங்கம் இவருக்கு ஒரு கை வந்த கலை. சைவ ஆலயங்கள் தோறும் சமய விழாக்கள் தோறும் கதாப்பிரசங்கம் செய்து சைவம் வளர்த்த சான்றோனாகத் திகழ்ந்த இவர், 1966இல் இந்தியா சென்று மதுரை ஆதீனத்தில் காஷாயம் பெற்று சுவாமிநாத தம்பிரான் சுவாமிகளாக யாழ்ப்பாணத்து நல்லூரிலே காலடி எடுத்து வைத்து ஓர் ஆதீனத்தை நிறுவி, அதற்கு 'திருஞானசம்பந்தர் ஆதீனம்' என்று பெயரிட்டு அதனை சிறந்தமுறையில் நடத்திவந்தார்.

இவர் 1918ஆம் ஆண்டு மாசி மாதம் 12ஆம் திகதி பிறந்தார். தமது ஆரம்பக்கல்வியை யாழ். வைத்தீஸ் வராக்கல்லூரியில் தொடங்கிய சுவாமி கள், யாழ்.இந்துக்கல்லூரியில் உயர் கல்வியைத் தொடர்ந்தார். சிறந்த முறையில் கற்றுத் தேர்ந்து, வட்டுக் கோட்டை யாழ்ப்பாணக்கல்லூரி யிலும், யாழ்ப்பாணம் இந்துக்கல்லூரி யிலும் ஆசிரியப்பணிபுரிந்து கல்விச் சேவை ஆற்றிய சுவாமிகள் சங்கீதத் தில் ஆர்வங்கொண்டு, நல்ல சாரீர வசதியும் இருந்தமையால் கதாப் பிரசங்கம் செய்யத் தொடங்கினார்.

முயற்சி திருவினையாயிற்று

இளம் பராயத்திலேயே இவருக்கு நல்ல பெயரும் புகழும் கிடைத்தது. மணி ஐயர் பிரசங்கம் என்று சொன் னால் போதும் அங்கே அடியார் கூட் டம் அலைமோதும். அவர் கதை சொல்லும் அழகே தனி. பொருத்த மான பாடல்களை இடையிடையே புகுத்தி கேட்பவர்கள் அனைவரை யும் தன்பால் ஈர்ந்து மணிக்கணிக் காகப் பிரசங்கம் செய்யும் ஆற்றல் இவருக்கே உரித்தானது. இது இறை வனால் கொடுக்கப்பட்ட கொடை என்று தான் சொல்லவேண்டும்.

மெய்ம் மறக்கச் செய்பவர்

மகாபாரதம், சம்பூர்ண இராமா யணம், கந்தபுராணம், பெரியபுரா ணம், திருவிளையாடற்புராணம் என்பவற்றை ஆலய விழாக்களிலே தொடர் பிரசங்கமாக நடத்துவார். தமது கணீரென்ற குரலினாலே எல் லோரையும் தம்வசப்படுத்தி மெய்ம் மறக்கச் செய்பவர் இவர் ஒருவரே. உதா ரணமாக நல்லூர்க் கந்தன் விழா நாள் களில் இவரது பிரசங்கம் ஒவ்வொரு நாளும் இரவு 11.00 மணிவரை நிக ழும். ஆலய வீதியெங்கும் அடியார் கூட்டம் அமைதியாக அமர்ந்திருந்து கதை கேட்கும் காட்சி இப்போதும் கண்முன்னே தெரிகிறது.

கதையில் வரும் சம்பவங்களைக் கேட்பவர் மனதில் திரையிலே படம் ஓடுவது போல விழச் செய்யும் இவ ரது திறமை யாருக்குமே வராது. தமது தொண்டையினாலேயே தொண்டு செய்து ஆதீனத்தை நிறுவிப் பரா மரித்து வந்தார் என்றால் இவரது பெருமை சொல்லில் அடங்காது. சம யக் கருத்துக்களை பசுமரத்தாணி போல் மக்கள் மனதில் பதிய வைத்து அறப பணியாற்றிய ஆதீன முதல்வர் சுவா மிகளே என்றால் அது சாலப்பொருந் தும். இவரது விடாமுயற்சியும், அய ராத சேவை மனப்பான்மையும்தான் இன்று நல்லூரிலே சைவசமய நிறுவனமாக ஆதீனம் தலைநிமிர்ந்து நிற்கின்றது என்று கூறினால் மிகை யாகாது.

அழகுற அமைந்திருக்கும் ஆதீனம்

நல்லூர்க் கந்தசுவாமி ஆலய வீதியில் மேற்குப் பக்கமாக அழகுற அமைந்திருக்கும் நல்லை திருஞான சம்பந்தர் ஆதீனம் இப்போது ஒரு புதிய கலாமண்டபத்தையும், பக்கத் தில் குருமூர்த்த ஆலயத்தையும் கொண்டு விளங்குகின்றது. நல்லை ஆதீன ஸ்தாபகரின் அழகிய திருவுரு வச் சிலை ஒன்றும் அருகே வைக்கப் பெற்றிருப்பது இதன் சிறப்பம்சமாகும்.

தினமும் அதிகாலை 5 மணிக்கே ஆதீனம் செவிக்கினிய திருப்பள்ளி எழுச்சிப் பதிகத்துடன் அருமையான திருமுறைப் பாடல்கள் ஒலிக்க அபி ஷேக பூஜை ஆராதனைகளுடனே களை கட்டத் தொடங்கிவிடும். அதனை அண்மித்தவுடனே எம்மையறியாமல் ஒரு வணக்கம் செலுத்த வேண்டும் என்ற எண்ணத்தைத் தோற்றுவிப்ப தும் இதன் சிறப்பம்சங்களில் ஒன்று.

இங்கே யோகாசன வகுப்பு, பாலர் வகுப்பு, தேவாரத்திருமுறை வகுப்பு எனப் பல்வேறு வகுப்புகள் நடத்தும்

திருவரன்

தொண்டுகளும் இடையறாது நடை பெற்றுவருகின்றன. அப்போது கலை நிகழ்வுகளும் சமய விழாக்களும், இசைவிழாக்களும் குரு பூசை நிகழ் வுகளும் தவறாது இடம்பெற்று வரு வதால் பொதுமக்கள் பலரும் இதில் பங்கேற்று தம்மை நன்னெறிப்படுத் துவதற்கு இது மூலாதாரமாகச் செயற் படுகிறது.

தற்போதைய காலகட்டத்தில் பாமரமக்களுக்கு எது தேவையோ அதைப் புரிந்துகொண்டு அவற்றைப் பூர்த்திசெய்யும் முகமாக ஆதீனத்தை செவ்வனே நடத்திவருகின்றார் தற் போதைய குருமஹா சந்நிதானமாக விளங்கும் ஸ்ரீலஸ்ரீ சோமசுந்தர தேசிக ஞானசம்பந்த பரமாசார்ய சுவாமிகள. முதலாவது குருமஹா சந்நிதானம் எந்த வழியில் சென்று ஆதீனத்தைத் திறம்பட நடத்தினாரோ அதேவழி

யைப் பின்பற்றி இருவரும் தம்மாலான திருத்தொண்டுகளைச் செய்து நல் லைக்குருமணியின் வேணவாக்களை ஓரளவு நிறைவேற்றிவருவது போற் றப்பட வேண்டியது.

குருவுக்கேற்ற சீடர்

இன்றைய இளம் சமுதாயத்தினா தேவாரங்களை முறையாக ஓதக் கற்றுக்கொள்ள வேண்டும்,

நெற்றி நிறையத் திருநீறு இட்டுக் கொள்ளவேண்டும், வாழ்க்கையில் சைவ சமயக் கோட்பாடுகளையும், சைவ நெறிகளையும் கைக்கொள்ள வேண்டும் என்ற பரந்த நோக்கில் பண்ணிசை வகுப்புக்களையும், சமய தீட்சைகளையும் ஏற்பாடு செய்து சைவம் காத்து வருவதில் தன்னா லான பணியைச் செய்து வரும் ஆதீ னத்திற்கு சைவமக்கள் என் றென்றும கடமைப்பட்டவர்களாவர்.

ஈழமணித் திருநாட்டில் சைவத் தின் மேன்மை தழைத்தோங்கி வளரத் தம்மையே முழுமையாக அர்ப்பணித்த சுவாமிகள் வணக்கத் துக்குரியவராக, ஆதீன முதல்வராக, அருட்செறிவு கொழிக்கும் முகத் தோடு காட்சி தரும் அழகு காண்ப தற்கு நாம் கொடுத்து வைத்திருக்க வேண்டும். அவரைக் கண்டவுட னேயே கரங்கூப்பிச் சிரந்தாழ்த்தி வணங்கும் தன்மையை ஏற்படுத்தும் அவரது ஆன்மீக தோற்றம் நாவலர் பெருமானையே நினைக்க வைக் கின்றது. நாவலரும் நல்லை ஆதீன முதல்வரும் ஏறத்தாழ ஒரே தோற் றத்தையுடையவர்கள் என்பது குறிப் பிடத்தக்கது.

ஆதீன முதல்வர் அவர்கள் இலங்கையில் மட்டுமன்றி இந்தியா, மலேசியா, சிங்கப்பூர் முதலாய இடங்களுக்கும் சென்று கதாப்பிரசங் கம் செய்து சைவத்தைப் பரப்பியுள் ளார். இவர் வாழ்ந்த காலத்தில் நாமும் வாழ்ந்திருக்கின்றோம் என்ற பெரு மையை நமக்குத் தந்த நல்லை திரு ஞானசம்பந்தர் ஆதீன ஸ்தாபகருக்கு நாம் செய்யக்கூடிய பெரிய நன்றி அதா வது கைம்மாறு என்று ஒன்று இருக்கு மேயானால் அது அவர் காட்டிய வழி யில் நாமும் சென்று ஆன்ம ஈடேற் றத்துக்கு வழி வகுப்பதேயாகும். இது சைவமக்களின் தலையாய் கடமை யுமாகும். ★

நல்லனவற்றை நினைத்து நன்றே செய்தால் மரண பயத்தைவென்று மகிழ்ச்சியில் மூழ்கலாம்

பிறப்பின்: முடிவு இறப்பு, இறப்பின் முடிவு பிறப்பு இதனை

"உறங்குவது போலும் சாக்காடு: உறங்கி
விழிப்பது போலும் பிறப்பு"

என்றார் வள்ளுவர்.

மரணம் என்பது இன்றோ, நாளையோ அது எப்போதும் வரக்காத திருக்கிறது. அதனை எதிர் கொள் ளப்பயப்படாது தயார் நிலையில் நாம் இருத்தல் வேண்டும். இதற்குப் பற்றுக்களை விட்டுவிடவேண்டும். பற்றற்றவனாகிய இறைவனைச் சிக் கெனப்பிடித்துச் சிந்தையையே கோயி லாக மாற்றி அதில் அவனை இருத்தி வழிபட்டால் பற்றுக்களெல்லாம் மறைந்து

"யாம் ஆர்க்கும் குடியெல்லோம் யமனை அஞ்சோம்" என்ற நிலை ஏற்பட்டுவிடும். மார்க்கண்டேயருடைய வரலாறு இதற்கு உதாரணமாகும்.

போகத்தில் புரண்டு, ரோகத்தில் அவதிப்படும் மனிதனுக்கு 'யோகம்' வந்தாலன்றி மரணபயம் போகாது. யோகநிலை என்பது இரண்டு வகைப் படும். விரக்தியற்ற நிலையில் யோகி யாவது, தாழ்ந்தநிலை. நன்கு வாழும போதே ஒருவன் யோகியாவதே உயர்ந்த நிலை. யோகியாக இல் லாமலேயே, இல்லற வாழ்க்கையில் ஒருவன் யோகம் கைவரப் பெற்றவ னாக வாழமுடியம். இவர்களை எந்த வாழ்வியல் பிரச்சினைகளும் தடுமா றச் செய்யாது.

'நம்மை நாம் அடக்குவதா? அதை நாம் அடக்குவதா? என்று வரும் போது எதையும் நம்மால் அடக்க முடியும் என்ற நிலைக்கு வருவதே யோகமாகும். வாழ் நாள் பூராகவும், நான், நான் என்று நினைப்பவனும் எனக்கு, எனக்கு என்று அங்கலாய்ப் பவனும் போகியாகின்றான். அதைத் தொடர்ந்து நித்தம் நித்தம் யோகி யாகி நாளும் நாள் செத்துப்பிளைக் கின்றான்.

எல்லாம் நிலையற்றது, "ஊரும் சதமல்ல, உற்றார் சதமல்ல, உற் றுப்பெற்ற பேரும் சதமல்ல, பெண் டிர் சதமல்ல, பிள்ளைகளும் சத மல்ல" என்று நினைபவன் வாழ் நாளில் ஒரு நாள் மட்டும் தான் மர ணிக்கின்றான். அவன் செய்த நற் செயல்கள்: அவனது நிறைவான வாழ்வு என்பனதான்.

"நெருநல் உளனொருவன் இன் றில்லை என்னும்
பெருமை உடைத்திவ் வுலகு"

என்ற குறளுக்குப் பூரணவிளக்கம் தருகின்றன. ஏனையோர் தொலைந்

ஞானக்கதிர்

தார்களே என்று உலகு மகிழ்ச்சி யடையுமே ஒழியப் பெருமைப்படாது.

"அரிது அரிது மானிடர் ஆதல் அரிது" என்ற பாடலிலே ஔவை யார் எப்படி எப்படியெல்லாம் படிப்படி யாக மானிடப்பிறவி மகத்துவம் டையும் என்று சொல்லிக்கொண்டே போகிறார். -இறுதியில் 'ஞானமும் கல்வியும் தானமும் தவமும்' பெறுவ தையே முதன்மைப்படுத்தி மானுடத் தைப் பெருமைப்படுத்துகின்றார்.

திருஞானசம்பந்தர் போன்றவர் களுக்குச் சிறுவயதிலேயே ஞானம் வந்துவிடுகின்றது. பட்டினத்தார் போன்றவர்களுக்கு குடும்பத்தில் சிக்கிச் சீரழிந்த பின்னர்தான் ஞானம் பிறக்கின்றது. சிந்தையை அடக் கியே சும்மா இருக்கின்ற திறனுடை யவர்களுக்கும் அனுபவஞானம் உண் டாகின்றது. இவர்களிலே ஞானிகள், துறவிகள், சந்நியாசிகள், யோகிகள் எனப் பகுப்புகள் உண்டு. இவர்கள் மரணபயமின்றி, இந்த நாளில் இந்த நேரத்தில் தாங்கள் மரணமாவோம் என்று நேரங்குறித்து நிஷ்டையில் இருந்து சமாதியாகி இருக்கின்றார் கள்.

சாதாரண வாழ்விலிருந்த சிலர் பாயிற்படாமலும், நோயில் விழாமலும், நிம்மதியாகப் போய்ச் சேர்ந்து விடுகிறார்கள். இவர்கள் நடந்துவந்த பாதையும், செய்த நற்செயல்களும் முடிவை நன்றே தீர்மானிக்கின்றன.

"பாவம் செய்யாதிரு மனமே நாளைக் கோபம் செய்தே யமன் கொண்டோ டிப் போவான்" என்பது போல பாவம் செய்பவர்கள் யமனின் கோபத்திற்கு இலக்காகி வாதவிரோத குரோதம் அடைந்து தெளிவும் இராமல் உரை தடுமாறி சிந்தையும் நெஞ்சும் உலைந்து மருண்டு யமவேதனை அடைந்து இறக்கின்றார்கள்.

உடலில் வலிமை, உள்ளத்தில் துள்ளல், கையிற் காச, நாட்டில் புகழ - என்பன ஒருவனுக்கு இருக்கும் வரை' அவன் என்றும் இறவாமல் இருக்கப் போபவனாகவே எண்ணுகின றான். நாற்பது வயதிற்குப் பிறகு தான் ஞானம் பிறக்கின்றது. இந்த வயது ஓர் எல்லைக்கல்; ஒருவன் செய்த நன்மை தீமைகளின் எதி ரொலி. இந்த வயதிற்குப் பின்தான் கேட்கத் தொடங்குகின்றது. வாழ்க் கையை ஒழுங்காக வாழாதவனைச் சுற்றி அந்த எதிரொலிகள் பேய்கள் போல் அலறிக்கூத்தாடும். 'ஐயோ! தாங்கமுடியவில்லையே!" "இறைவா காப்பாற்று!" என்ற ஓலங்கள் கேட்கத் தொடங்கும்.

நா.க.சண்முகநாதபிள்ளை

நம் உயிர் பிரியும்போது உடல் அழிகிறதே ஒழிய உயிர் அதாவது ஆன்மா அழிவதில்லை என்பதை நாம் உணர்ந்து அந்த ஆன்மசாந் திக்காக நாம் வாழும் நாளில் நல்லன செய்தால் மரணபயம் தோன்றாது. செத்தால் இப்படித்தான் சாகவேண் டும் என்ற எண்ணத்தை மக்கள் மன தில் தோற்றுவிக்கும் மரணமே மன் னுயிர்க்கெல்லாம் இனிது. செத்த பின்பு நல்ல இடத்திற்குத் தானே போகி றோம் என்ற திருப்தி மரண பயத்தை ஏற்படுத்தாது.

'[illegible]
[illegible]
நோந்து சாகா நோனபில் இருந் திடுங்கள்". ★

தெய்வீக ஸ்தலங்களில்

யாழ். கன்னாதிட்டி ஸ்ரீகாளி அம்மாள் ஆலயத்தின் வருடாந்தத் தேர்த் திருவிழா அண்மையில் நடைபெற்றது. அம்பாள் தேரில் ஆரோ கணித்து, வீதிவலம் வருவதற்குத் தயாரான சமயம் எடுக்கப்பட்ட படம். (எ)

தென்னிந்தியாவில் இருந்து அண்மையில் யாழ். வருகைதந்திருந்த அருட்திரு ஸ்ரீகுமாரசாமி தம்பிரான் வரணி சுட்டிபுரம் கண்ணகை அம்மன் ஆலயத்துக்கு விஜயம் செய்தார். சுவாமிகளை அடியவர்கள் ஊர்வலமாக அழைத்து வந்தபோது எடுக்கப்பட்ட படம்.

(படம்: வரணிச் செய்தியாளர்)

மாதகல் ராசாத்தி வீதியில் ஆஞ்சநேயர் கோயில் ஒன்று அண் மையில் புதிதாக நிர்மாணிக்கப்பட்டுள்ளது. ஆலயத்தின் முன்முகப்புத் தோற்றத்தைப் படத்தில் காணலாம்.

(படம்: மாதகல் செய்தியாளர்)

Digitized by Noolaham Foundation.
noolaham.org | aavanaham.org

ஓம் குக

கொக்குவில் மஞ்சவனப்
மாணிக்கம் பாக்கியம் ஞாபகார்
திறப்புவிழாச் சிறப்பி

அரியதொரு வரப்பிரசாதம்

பழம்பெருமை வாய்ந்த யாழ்ப்பாணத்தில் சகல செல்வங்களுடனும் பொலிந்து விளங்கும் கொக்குவில் பதியில் மஞ்சவனப்பதி என்கின்ற திவ்விய சேஷ்திரத்திலே கோயில்கொண்டு எழுந்தருளியிருக்கிறார் முருகப்பெருமான். இவ்வாலயத்தில் வானளாவும் கோபுரம் கம்பீரமாகக் காட்சியளிக்கிறது. கண்ணைக் கவரும்வகையில் மணிமண்டபம் நிறுவப்பட்டுள்ளது.

இத்துணைச் சிறப்புவாய்ந்த திருமுருகன் திருவருளால் அழகுக்கு அழகுசெய்யும் வகையில் அமைந்திருக்கின்றது "மஞ்சவனப்பதி முருகன் திருக்கல்யாண மண்டபம்".

'நடுவூர்ப் பழுத்த நன்மரம் போல' அமைந்துள்ள திருக்கல்யாண மண்டபம், இந்நாட்டிற்குக் கிடைத்த அரியதொரு வரப்பிரசாதமாகும். இம்மண்டபத்தை அமைப்பதற்குத் தொண்டுசெய்ய அடியேனுக்கும் ஒரு சந்தர்ப்பம் வழங்கிய முருகப்பெருமானைப் போற்றி வணங்குகின்றேன்.

வள்ளி தெய்வயானை சமேதரான முருகப்பெருமானின் அருட்பார்வை இக்கல்யாண மண்டபத்தில் செறிந்திருப்பது தனிச்சிறப்பாகும்.

பலவிதமான வசதிகளோடும் கூடிய இக்கல்யாண மண்டபம் சுபகருமங்கள் நடைபெறுவதற்கு ஏற்றவகையில் வாய்ப்பாக அமைந்திருப்பது ஈண்டு விசேடமாகக் குறிப்பிடத்தக்கது.

மஞ்சவனப்பதி முருகன் கல்யாண மண்டபம் இந்நாட்டில் உள்ள மக்களுக்கு நன்கு பயன்பட அருளும்வண்ணம் எல்லாம்வல்ல மஞ்சவனப்பதியான் திருவடிகளைப் பிரார்த்திக்கின்றேன்.

தெய்வ சித்தன், திருப்பணிச்சுரபி
இ.நடராசா
ஓய்வுபெற்ற பொறியியலாளர், உரும்பிராய்.

குறுகிய காலத்தில் நிறைவுபெறும் திருப்தி

அருள்மிகு கொக்குவில் மஞ்சவனப்பதி முருகப்பெருமான் ஆலயத்தில் ஒவ்வொரு வருடமும் பல திருப்பணி வேலைகள் நடைபெற்றுவருகின்றன. மிகச்சமீபத்தில் இராஜகோபுரம், மணி மண்டபம், உள் வீதி மண்டபம் மற்றும் தீர்த்தக்கேணி என்பன முடிவுற்று மஹா கும்பாபிஷேகம் நடைபெற்றது. இவ்வளவு இருந்தும் முருகப்பெருமானுக்கு கல்யாண மண்டபம் இல்லையே என்று இருக்கும்பொழுது எம்பெருமான் திருவருளாலும் மாணிக்கம் சுப்பிரமணியம் அவர்களின் உதவியினாலும் மிகவும் குறுகிய காலத்தில் கல்யாண மண்டபம் கட்டிமுடிக்கப்பட்டு இன்று வெள்ளிக்கிழமை திறப்பு விழா நடைபெறுகின்றது.

இந்தக் கல்யாண மண்டபத்தை உருவாக்கம் செய்த மாணிக்கம் சுப்பிரமணியம் அவர்களின் குடும்பத்திற்கு எல்லாம்வல்ல மஞ்சவனப்பதி முருகப்பெருமானின் திருவருள் கிடைக்கவேண்டும் என்று பிரார்த்தனை செய்வதுடன், இந்த ஆலய பரிபாலன சபையினருக்கும் மற்றும் அடியார்களுக்கும் திருவருள் கிட்ட முருகப்பெருமானைப் பிரார்த்திக்கின்றேன்.

சிவப்பிரம்மஸ்ரீ இரங்க வரதராஜக் குருக்கள்
பிரதமகுரு மஞ்சவனப்பதி முருகன் தேவஸ்தானம்,
கொக்குவில்.

சமூக மாற்றத்தின் பிரதிபலிப்பு

சமீப காலங்களில் ஆலயங்கள் சமய நிறுவனங்களாக மட்டுமன்றி சமூக நிறுவனங்களாக மாற்றமடைந்து வருவதனைக் காணமுடிகின்றது. இதனைக் காலத்தின் தேவைகருதி ஏற்பட்டு வரும் ஒரு சமூக மாற்றமெனக் கூறமுடியும். இதன் பிரதிபலிப்பே கொக்குவில் மஞ்சவனப்பதி முருகன் ஆலயத்தில் நிறுவப்பட்டிருக்கும் கல்யாண மண்டபமாகும். அண்மைக் காலத்தில் மஞ்சவனப்பதி முருகன் ஆலயமானது உட்கட்டமைப்பு வசதிகளை விருத்திசெய்து புதுப்பொலிவு கண்டுவருவதனை நான் அவதானித்து வருகின்றேன். அதன் ஓர் அங்கமாக இந்த ஆலயத்தில் கல்யாணமண்டபத்தை அமைத்துள்ளமை பாராட்டுக்குரிய விடயமாகும்.

கொக்குவில் மஞ்சவனப்பதி முருகன் ஆலய கல்யாண மண்டபமானது கொக்குவிலைச் சேர்ந்த மாணிக்கம் பாக்கியம் தம்பதியினரது ஞாபகார்த்தமாக அவரது பிள்ளைகளால் நிர்மாணிக்கப்பட்டதாகும். தனியொரு குடும்பம் எவ்வகையில் சமய, சமூகப் பணிக்காகப் பணத்தைச் செலவிட்டுள்ளது என்பதைப் பார்க்கும்போது அவர்களைப் பாராட்டாமல் இருக்கமுடியாது.

இத்தகைய நன்முயற்சியை முன்னெடுத்து நிறைவேற்றிய ஆலய நிர்வாக சபையினருக்கும் கொக்குவில் சமூகத்தினருக்கும் எனது பாராட்டைத் தெரிவிப்பதுடன், அவர்களின் இத்தகைய சமூகப்பணி மேலும் விஸ்தரிக்கப்பட்டு சமூகத்தின் அபிலாஷைகளை ஆலயத்தினூடே நிறைவேற்ற முருகன் அருள்பாலிக்க வேண்டுமென இறைஞ்சி நிற்கின்றேன்.

'வாழ்க சமூகப்பணி
வளர்க சமூகத்தவர் சேவை'

பேராசிரியர் சு.மோகனதாஸ்,
துணைவேந்தர், யாழ். பல்கலைக்கழகம்.

வரவேற்கத்தக்க பொதுப்பணி

'ஆலயம் தொழுவது சாலவும் நன்று' என்பதை மதித்து வாழ்பவர்கள் நாங்கள்.

கொக்குவில் மஞ்சவனப்பதி முருகன் ஆலயம் வரலாற்றுச் சிறப்பு மிக்கது. திருமுருக கிருபானந்தவாரியார் போன்ற அருளாளர்கள் உரையாற்றி மகிமைப்படுத்திய ஆலயம் இதுவாகும்.

இந்தவகையில், இவ்வாலயம் காலத்துக்குக்காலம் பல்வேறு திருப்பணிகளால் சிறப்புற்று விளங்குவதை நாம் அறிவோம். இன்று கல்யாண மண்டபம் ஒன்று உருவாக்கப்பட்டு இருப்பது வரவேற்கத்தக்கதாகும். மக்களின் மங்களகரமான வாழ்வுக்கு வழிகாட்டுவன ஆலயங்களே. ஆகவே, புதிதாகத் திறக்கப்படவுள்ள திருமண மண்டபத்தை வாழ்த்துவதுடன், இதற்கான பணிகளில் தம்மை அர்ப்பணித்து நிற்கும் குடும்பத்தாருக்கும் எமது நல்லாசிகளைக் கூறி அமைகின்றேன்.

முருகா சரணம்! சரணம்! சரணம்!

கலாநிதி செல்வி தங்கம்மா அப்பாக்குட்டி,
சமாதான நீதிபதி, தலைவர்,
ஸ்ரீ துர்க்காதேவி தேவஸ்தானம், தெல்லிப்பழை.

தொண்டு மனப்பான்மை போற்றத்தக்கதே!

கொக்குவில் பதியில் கோயில் கொண்டெழுந்தருளியுள்ள மஞ்சவனப்பதி முருகப்பெருமானுக்கு சில ஆண்டுகளுக்கு முன் மஹாகும்பாபிஷேகம் நடந்தேறி அதனைத் தொடர்ந்து பல திருப்பணிகள் துரிதகதியில் நடைபெற்று வருகின்றன. இப்பணி எம்பெருமானின் திருப்பணி. 'ஆட்டுவித்தால் யாரொருவர் ஆடாதாரே...' என்ற தெய்வமொழிக்கு ஏற்ப எம்பெருமான் செய்விக்கிறார். அதற்கு வெளிப்படைக் காரணியாக நின்று தொண்டர்கள் திருப்பணி ஆற்றி வருகிறார்கள்.

ஆலயத்துடன் தொடர்புடையதாக மங்களகரமான நிகழ்வுகள் நடைபெற ஒரு மண்டபம் இருப்பது பயன்தரவல்லது. இந்தவகையில், மஞ்சவனப்பதி முருகன் ஆலயத்துடன் இணைந்த செயற்பாடாக ஒரு கல்யாண மண்டபம் அமைவது மிகச்சிறப்புடையதாகும். இம்மண்டபத்தினை ஒரு முருகன் அடியார் தனது தாய், தந்தையரான மாணிக்கம் பாக்கியம் ஞாபகார்த்தமாக அமைத்துள்ளார். அன்னாரின் தொண்டு மனப்பான்மை போற்றுதற்குரியது.

இத்தொண்டினை ஆக்க மூலகாரணியாக இருக்கும் அடியாரையும் மற்றும் உந்து சக்தியாக நின்று செயற்படும் முருகன் திருப்பணிச்சபையினருக்கும், தொண்டர்களுக்கும் எல்லா நலனும் கிடைக்க எல்லாம்வல்ல மஞ்சவனப்பதி கந்தவேளைப் பிரார்த்திக்கின்றேன்.

பெ.கனகசபாபதி,
தலைவர், நல்லூர் ப.நோ.கூ.சங்கம்.

கொக்குவில் வரலாற்றில் முக்கிய பணி

கலியுகவரதன் கந்தப்பெருமான் அருள்பாலித்து விளங்கும் மஞ்சவனப்பதி ஆலயம் கடந்த சில வருடங்களில் பல வகையிலும் சிறப்புற்று மிளிர்கின்றது. ஆலயத்தின் அறப்பணிகளும், திருப்பணிகளும் அன்பர்களாலும் அடியார்களாலும் நிறைவேற்றப்பட்டுவருவது எல்லோராலும் போற்றப்பட வேண்டியது.

இந்தவகையில், ஆலயங்களை வழிப்படுத்தி வசதிகளைச் செய்வதற்கு அவ்வூரில் வாழும் செல்வச் சிறப்புடைய மக்கள் முன்வரவேண்டும். செல்வத்தைத் தேடித் தாமும் தங்கள் சுற்றத்தவரும் வாழ்வதோடு, சமுதாயத்தின் முன்னேற்றத்துக்கு அறப்பணிகளுக்கு வழங்குவது அறிவுடைச் செல்வர் இயல்பென்பர்.

கொக்குவிலூர் மாணிக்கம் சுப்பிரமணியம் அவர்கள் குடும்பம் மஞ்சவனப்பதி முருகன் ஆலய வீதியிலே அமரர்களான மாணிக்கம் பாக்கியம் ஞாபகார்த்தமாகக் கலை, கலாசார கல்யாண மண்டபம் ஒன்றினை அழகுற அமைத்து உதவியுள்ளனர்.

இப்பணி சாதாரண மனிதர் ஒருவரால் செய்யக்கூடியதன்று. தாராள சிந்தையும், பிறர்க்குதவும் மனப்பாங்கும், சமூக நலனில் ஈடுபாடும் கொண்டவர்களாலேயே நிறைவேற்ற முடியும். அத்தகைய பரோபகார சிந்தனை வாய்க்கப்பெற்ற 'மணியம்' குடும்பத்தினரின் பணி பல்லாண்டு பல்லாண்டு நிலைபெற்றுவாழ மஞ்சவனப்பதி முருகன் அருள் பாலிப்பாராக.

சைவப்புலவர் மு.திருஞானசம்பந்தபிள்ளை,
கொக்குவில்.

கலைப்பொலிவுக்கு எடுத்துக்காட்டு

சைவமும் தமிழும் தழைத்தோங்கும் நல்லூர் பிரதேசத்தில், கொக்குவில் மஞ்சவனப்பதியிலே கோவில்கொண்டுறையும் தமிழ்த்தெய்வமாம் முருகன் ஆலயத்தில் சமூக நோக்கடிப்படையில் புதிதாகக் கல்யாண மண்டபமும் மாணிக்கம் பாக்கியம் ஞாபகார்த்தமாக அமைந்த கலாசார மண்டபமும் கலைப்பொலிவுடன் புதிதாக அமைத்து இன்று வைபவரீதியாகத் திறந்து வைக்கப்படவிருப்பதையிட்டு எனது மகிழ்ச்சியினையும் பாராட்டினையும் தெரிவித்துக்கொள்ளுகின்றேன்.

இம்மண்டபம் மக்களுக்குப் பலவகையிலும் பயன்பெறவேண்டுமென்றும், மக்களது கலை, கலாசாரங்கள் மேன்மேலும் மெருகுற எல்லாம்வல்ல வள்ளி தேவசேனா சமேத மஞ்சவனப்பதி முருகன் தாழ்பணிந்து, இப்பணியில் ஈடுபட்ட சகலருக்கும் சகல சௌபாக்கியங்களும் கிடைக்கவேண்டுமென வாழ்த்துகிறேன்.

'மேன்மைகொள் சைவநீதி விளங்குக உலகமெல்லாம்"

திருமதி க.தெய்வேந்திரம்,
பிரதேச செயலர், பிரதேச செயலகம், நல்லூர்.

நினைவில் இருக்கும்

கொக்குவில் பதியில் மஞ்சவனப்பதி முருகன் ஆலயத்தில் வள்ளி தெய்வயானை சமே
இங்கு மூர்த்தி, தலம், தீர்த்தம் என்பன விசேடமாக அமைந்து விளங்குகின்றன. இந்
13.06.2002இல் பஞ்சதள இராசகோபுரத்துக்கும் மூலவர் முதல் சண்டேஸ்வரர் வரை
நினைவு கூரத்தக்கதாகும்.

மேற்படி ஆலயத்தில் சில திருப்பணிகள் சில அடியவர்களால் அவர்களது பெற்றோர்க
முன்மணிமண்டபம், விநாயகர் மணிக்கோபுரம், வசந்தமண்டபம் என்பன மிக அண்மை

அண்மைக்காலத்தில் எமது நாட்டில் ஏற்பட்ட யுத்தம் காரணமாக யாழ். மாவட்டத்
பகுதியில் வாழ்ந்து வருவது குறிப்பிடத்தக்கதாகும். இது அவர்களது வாழ்க்கை மு
பாதித்துள்ளமை குறிப்பிடத்தக்கதோர் அம்சமாகும்.

இதனால், திருமணம் போன்ற இன்னோரன்ன சுபகாரியங்களை நடத்துவதற்குப்
மனதில் ஒரு பெரிய குறைபாடாக இருந்தது. இக்குறை அமரர்களான மாணிக்கம் பாக்கி
மாணிக்கம் பாக்கியம் ஞாபகார்த்த கலை, கலாசார மண்டபம் என அவர்களது மக
வழங்கியிருப்பது, அவர் இறைவன் மீது கொண்ட பற்றை மட்டுமல்ல, பெற்றோரை மதி
நிறைவுற இவருக்கு உறுதுணையாக இருந்து செயற்பட்ட இவரது அன்புக்குரிய
திரு.கா.பாலசுப்பிரமணியம் ஆகியோரின் பங்களிப்பும் என்றென்றும் நினைவு கூரத்தக்க

ஆலயத்துக்கென்று சில திருப்பணிகளைச் செய்தவர்கள் அவை தம்முடையதேயென
செய்து அதனை ஆலயத்துக்கு என்று அன்பளிப்புச்செய்து அதன் பின்பு இம்மண்ட
அர்ப்பண சிந்தையை வெளிப்படுத்தி நிற்கின்றது.

இப்பணியைச் செய்து இக்கல்யாண மண்டபத்தை அமைத்துக்கொடுத்தவர்கள்,
பொறியியலாளர் திரு.இ.நடராசா அவர்களின் அன்புக் கண்டிப்புக்கு உட்பட்டுத்தி துரி
லாம்வல்ல எம்பெருமான் அருட்கடாட்சம் கிடைக்கப் பிரார்த்திப்போம்.

இறைகைங்கரியத்தில் ஒ

மஞ்சவனப்பதியில் வ
தஞ்சமென தின்பால்
குணபதியே ஞானக்
கணபதியே காப்பாய்

இந்துப் பண்பாட்டு மரபில் கட்டடக்கலை, சிற்பக்கலை, ஓவியக்கலை, இசைக்கலை
அந்தவகையில், கோயில்களில் நடைபெறும் திருமணங்களை நடத்துவதற்குத் தனியான
பாக்கியம் அவர்களின் நினைவாக அவர்களின் பிள்ளைகள் மனமுவந்து இக்கல்யாண ம
மண்டபத்தின் திறப்புவிழாவையொட்டி வெளியிடப்படும் மலரில் எமது நல்லாசிகளை வ

இவ்வாலயமானது, பல வழிகளிலும் முன்னேறிச் சிறந்து அருள்பாலிப்பதற்கு மூலமூர்த்தி
பல ஞானிகளையும், பல யோகிகளையும் கண்டிருக்கின்றது. இந்த ஆலயத்தின் தோற்ற
கூறியதுபோல பெரியார் ச.வே.சண்முகம்பிள்ளை அவர்கள் நெருந்தூர நோக்கமாகக்கொ
கட்டுவித்தார்.

அதே வாரியார் சுவாமிகள் ஆசைப்பட்டதுபோல், இவ்வூர் நலன்விரும்பிகள், செல்வந்த
நிறைவுசெய்தது. இதேவகையில், தெய்வசித்தனும் மேற்படி ஆலய திருப்பணிகளில்
திரு.இ.நடராஜா அவர்கள் தமது பெற்றோர்களின் ஞாபகார்த்தமாக ஆலய முன்மணிம

மேலும் தமது குடும்பத் தலைவர் திரு.வ.நவரத்தினம் அவர்கள் நினைவாக அவ
(தீர்த்தக் கேணியை) அமைத்துத்தந்துள்ளனர்.

அதேவகையில், மிகத் தொன்மையான இவ்வாலயத்தை மேலும் சிறப்புற கல்யாண ம
போற்றப்படவேண்டியவர்கள். அவர்களிற்கும் அவர்கள் குடும்பத்தினருக்கும் எல்லாம்வ

எனவே, வாயார வாழ்த்தி நெஞ்சார நினைந்து தலையாரக் கும்பிட்டு பூவும் நீருந்து
போற்றுவோமாக!

(சி-33825) (24-14-18)

Digitized by Noolaham Foundation.
noolaham.org | aavanaham.org

ம் குகமயம்

ப்பதி கல்யாண மண்டபம்,
ர்த்த கலை, கலாசார மண்டபம்
திழ் - 2004-03-27

தெய்வீகச் சூழலில் மங்களம் தரும் மண்டபம்

அன்புசால் பெருந்தகையீர்!

கொக்குவில் மஞ்சவனப்பதி முருகன் ஆலயத்தின் அருகில் புதிதாக அமைக்கப்பட்டுள்ள கல்யாண மண்டபமும், மாணிக்கம் பாக்கியம் ஞாபகார்த்த கலை, கலாசார மண்டபமும் இன்று திறந்துவைக்கப்படுவதையிட்டுப் பெருமகிழ்ச்சியடைகின்றோம்.

இன்றைய சூழ்நிலையில் பல்வேறான தேவைகளுக்கும், நிகழ்வுகளுக்கும் மண்டபங்களுடைய தேவைகள் அதிகமாகக் காணப்படுகின்றன. அவ்வகையில் அமைதியான, தெய்வீக சூழலில் அமைந்த இம்மண்டபம் மங்களகரமான நிகழ்வுகளுக்கும் ஏனைய விழாக்களுக்கும் சிறப்பான முறையில் பயன்படும் என்பது திண்ணம்.

இவ்வாறான மண்டபங்களுடைய உருவாக்கமானது கலை, கலாசார மேம்பாட்டிற்கும் உதவியாக அமைந்துள்ளது. இப்பணியினைச் செய்யும் மஞ்சவனப்பதி முருகன் ஆலய நிர்வாக சபையினரது பணி வரவேற்கத் தக்கது.

இம்மண்டபங்களின் உருவாக்கத்திற்காகத் தம்மை அர்ப்பணித்துப் பணியாற்றிய ஆலய நிர்வாக சபையினருக்கும் ஏனைய அனைவருக்கும் இறைவனது ஆசிகிடைக்கப் பிரார்த்திக்கின்றோம். மண்டபங்கள் சிறப்பான முறையில் திறந்துவைக்கப்பட்டு அனைவருக்கும் நல்லமுறையில் பயன்பட இறைவன் ஆசீர்வதிப்பானாக.

"என்றும் வேண்டும் இன்ப அன்பு"

நல்லை ஆதீனம்
நல்லூர்.

ஸ்ரீலஸ்ரீசோமசுந்தர தேசிக
ஞானசம்பந்த பரமாசாரிய சுவாமிகள்.

சிங்காரக் கல்யாண மண்டபம்

வளம் பெருகு கொக்குவில் மஞ்சவனப்பதி முருகன்
வண்ணக் கோபுரக் கோயிலின்
உளம் பெருகு சிங்காரக் கல்யாண மண்டபமும்
உயர்கலா மண்டபமும் சீர்த்
தளம் பெருகு சிவஞான நெறியோடு வைதீக
தமிழ் மரபு மாண்பு வளர்க்கும்
இளம்பிறைச் சடையனுறை வெள்ளியம்பலம் போல்
இசைந்த நலம் சுரந்து வாழி

பூவுலகம் மக்களுக்கருள் புரிய வான் செல்வி
புனச் செல்வியோடு தங்கும்
சேவலக் கொடியமகள் திகழும் மஞ்சவன மிளிர்
சிறந்த கல்யாண சேவை
மேவிடும் கலாசாரச் சேவை இவையாவுமே
விளங்கு கற்பகமே மருவிடும்
காவினிழல் நிகழ்வாகி மக்கள் மனம் குளிர்வு பெறக்
கருது சுகம் பெருகி வாழி

அருட்கவி சீ.வினாசித்தம்பி M.A.

மனநிறைவு தரும் திருப்பணி

ஒரு கிராமத்தின் சிறப்பு அது கொண்டிருக்கும் சமூகத்திலும், சமூகக் கட்டுமானத்திலும் பெரிதும் தங்கியிருக்கின்றது. அந்தவகையில், கொக்குவில் கிராமம் கல்விச் செல்வத்தையும், பொருள் செல்வத்தையும் உடைய நல்ல சமூகத்தைக் கொண்டுள்ளதோடு, சைவ ஆலயங்கள், கல்விக் கூடங்கள், சனசமூக நிலையங்கள் எனப்பலவற்றையும் தன்னகத்தே கொண்டுள்ளது. இருப்பினும், தனக்கென ஒரு திருமண மண்டபத்தையும், கலை, கலாசார மண்டபத்தையும் கொண்டிராமை ஒரு பெரும் குறையாக இருந்து வந்துள்ளது. அந்தக் குறையும் இன்று நிறைவுபெறுவதையிட்டு நாம் எல்லோரும் மகிழ்வடைய வேண்டும்.

அருள்நிறைந்த மஞ்சவனப்பதி முருகன் ஆலயத்தின் அருகே மாணிக்கம் பாக்கியம் தம்பதியினரின் ஞாபகார்த்தமாக அவர்களின் புதல்வர் திரு. மாணிக்கம் சுப்பிரமணியம் அவர்களினால் நிர்மாணிக்கப்பட்டிருக்கும் இம்மண்டபம் என்றும் புதுப்பொலிவுடன் எமது கலை, கலாசார விழுமியங்களை வளர்த்திடும் மண்டபமாகவும் திருமணத் தம்பதியினர்கள் நிறைவான வாழ்வு வாழ்ந்திட என்றும் ஆசிவழங்கும் கல்யாண மண்டபமாகவும் விளங்கிட இறையருள் வேண்டி ஆசி கூறுகின்றேன்.

பொ.கமலநாதன
அதிபர், கொக்குவில் இந்துக் கல்லூரி.

இல்லறம் தழைக்க வித்திடும் தொண்டு

"எந் நன்றி கொன்றார்க்கும் உய்வுண்டாம் உய்வில்லை
செய்ந்நன்றி கொன்ற மகற்கு"

என்ற வள்ளுவரின் திருவாக்கிற்கு அமைவாக திரு.மாணிக்கம் சுப்பிரமணியமும், அவர் சகோதரர்களும், தம்மை ஈன்றெடுத்துச் சான்றோராக்கிய தமது பெற்றோர் மாணிக்கம் பாக்கியத்தையும் தம்மை இந்நிலைக்கு உயர்த்திய வளம்மிகு கொக்குவில் மண்ணையும் மறவாதவர்களாகக் கொக்குவில் வாழ் மக்களின் நலனைக் கருத்திற்கொண்டு இதனை நிறுவியுள்ளனர்.

இல்லறமாம் நல்லறத்தில் ~ இல்வாழ்க்கையில் காலடி பதிக்கப்போகும் புதுமணத் தம்பதியரின் இல்லறம் ஆரம்பிக்கும் இடமான இக்கல்யாண மண்டபத்தை ஸ்தாபித்து அதனை இன்று வைபவரீதியாகத் திறந்து வைக்கும் நிகழ்வு மகிழ்ச்சி தருவது. இந்தப் பெரியோரின் இதுபோன்ற அளப்பரிய பணிகள் தொடர்ந்தும் முன்னெடுக்கப்பட்டு கொக்குவில் வாழ் மக்கள் அனைவரும் பயன்பெற கொக்குவில் மேற்கு, மஞ்சவனப்பதி முருகன் இவர்களுக்குத் திருவருள் பாலிக்கப் பிரார்த்திக்கின்றேன்.

வே.நடராசா, பெறுநர்.

எமது நீண்டநாள் ஆசை

கொக்குவில், மஞ்சவனப்பதி முருகன் கல்யாண மண்டபம் கட்டவேண்டும் என்று என் மனதில் தோன்றியது. 'கோயில் இல்லா ஊரில் குடியிருக்க வேண்டாம்' என்பது நம்முன்னோர் வாக்கு. ஒரு முருகன் கோயிலிலேயே திருக்கல்யாணம் நடைபெறுகின்றது என்றால், அந்த ஊரிலே திருமணங்கள் அடிக்கடி நடைபெற வேண்டும் என்ற நல்லெண்ணத்தால்தான் முருகனுக்குத் திருக்கல்யாண வைபவத்தை அடிக்கடி அந்தணர்கள், அறங்காவலர்கள், அடியார்கள் முன்னின்று செய்வர்.

அப்படிப்பட்ட முருகன் அடியார்கள் யாவருக்குமே முருகன் ஆலயத்திலேயே திருமணம் செய்யும் பாக்கியம் கிடைக்கும் என்றால், அதன் பேறை என்னென்று சொல்வேன். அதனால்தான் அந்தக் குறையைப் போக்கவேண்டும் என்று என் மனதில் பட்டது. முருகன் அருளும் என் இதயத்தில் உதித்தது. நண்பன் நடராஜாவின் வழிகாட்டலிலும் தம்பி பாலசுப்பிரமணியத்தின் மேற்பார்வையிலும் எனது குடும்ப அங்கத்தவர்களின் பங்களிப்புடனும் எனது தந்தை, தாயின் ஞாபகார்த்தத்துடனும் இந்தத் திருமண மண்டபத்தை முருகன் அடியார்களுக்காகவே அர்ப்பணித்துள்ளேன். அடியார்கள் யாவரும் இந்த மண்டபத்தால் சகல நன்மைகளும் பெற்று இன்புற்று வாழவேண்டும் என்று வாழ்த்தி விடைபெறுகிறேன்.

சூலம் பிடித்தெம காசஞ் சுழற்றித் தொடர்ந்துவரும்
காலன் தனக்கொருகாலுமஞ்சேன் னடல்மீதெழுந்த
ஆலங்குடித்த பெருமான் குமாரன் ஆறுமுகவன்
வேலும் திருக்கையுண்டே நமக்கொழுமையத்து ணையே

அன்பன் மா.சுப்பிரமணியம்.

தேவையறிந்து செய்த திருப்பணிகள்

யாழ்பாண நகரிலே சைவமும், தமிழும் சிறந்து விளங்கும் அழகிய கிராமமே கொக்குவில். இந்த அழகிய கிராமத்தில் அமைந்துள்ள பழைமைவாய்ந்த சிறப்புமிக்க ஆலயமே மஞ்சவனப்பதி முருகன் ஆலயம். இந்த ஆலயம் கொக்குவில் வாழ் மக்களுக்கு மட்டுமல்ல சூழவுள்ள அனைவருக்கும் விருப்புக்குரிய ஆலயமாக விளங்கிவருகிறது.

அண்மைக்காலத்தில் எமது மண்ணிலே ஏற்பட்ட யுத்தம் மக்களின் வாழ்க்கை முறையை மட்டுமல்லாமல் அவர்களின் இருப்பிடங்களையும் சிதைத்துள்ளன என்பதை உலகமே அறியும். முன்னர் யாழ்ப்பாணத்தில் ஒரு சுபகாரியம் என்பது அவரவர் வீட்டிலேயே அலங்கரிக்கப்பட்ட சூழலில் நடைபெற்று வந்திருக்கின்றது. ஆனால், யுத்த அனர்த்தங்களுக்குப் பின்பு வீடுகளும், சூழலும் அழிவுகளுக்குட்படுத்தப்பட்டமையினால் சுபகாரியங்களை நடத்துவதற்கான மரபே மாறிப்போய்விட்டது. இப்பொழுது சமாதானம் ஏற்பட்ட சூழ்நிலையில் எமது மக்கள் தமது திருமணம் உட்பட்ட சுபகாரியங்களை மண்டபங்களிலேயே நடத்தவேண்டிய நிலைமை உருவாகியுள்ளது. இந்த மண்டபங்கள் எல்லா விதமான வசதிகளையும் கொண்டிருப்பதனால் எமது மக்கள் தமது வைபவங்களை நிறைவான முறையில் நடத்திவர முடிகின்றது. இந்த அடிப்படையில் கொக்குவில் மஞ்சவனப்பதி முருகன் ஆலயத்திற்கு அருகில் கல்யாண மண்டபம் ஒன்று புதிதாக அமைக்கப்பட்டு வைபவ ரீதியாகத் திறந்துவைக்கப்படவிருக்கின்ற செய்தி என்னை மகிழ்ச்சியடையச் செய்கிறது.

மஞ்சவனப்பதி முருகன் ஆலயத்தினரால் அமைக்கப்பட்டுள்ள இந்தக் கல்யாண மண்டபம் எல்லாச் சிறப்புகளையும் பெற்று மக்களுக்கு நன்மை பயக்கவேண்டுமென மனதார வாழ்த்துகின்றேன்.

மாவட்டச் செயலகம்,
யாழ்ப்பாணம்.

செ.பத்மநாதன்,
அரசஅதிபர், யாழ். மாவட்டம்.

மனோதிடம் மிக்கவர்களின் சேவை

இறை தொண்டில் முழுமைபெறுவதற்கு உடற்பலம், மனோபலம், ஆத்மபலம் ஆகிய மூன்று வகையான பலமும் இருக்க வேண்டியது அவசியமாகும். நல்ல காரியங்கள் பலவற்றை ஒருவன் தன்வாழ்நாளில் ஆற்றுவதற்கு உடல் ஆரோக்கியம் உள்ளதாக இருக்கவேண்டும். எடுத்த காரியங்களை இனிதே நிறைவேற்றுவதற்கு தளர்வறியா மனம் வேண்டும். 'தாயவை துணிந்தபோது பழிவந்து தொடர்வதில்லை' என்ற வாக்கியத்திற்கு அமைய மனதில் சரியென்று நினைத்த காரியங்களைச் செய்வதற்கு ஏற்ற மனோபலம் வேண்டும். ஆனால், மனோபலம் மிக்கவர்கள் நினைத்ததை முடிப்பவன் நான் என்ற நினைப்போடு நல்லதோ, கெட்டதோ, சரியோ, பிழையோ சில காரியங்களைச் செய்துமுடிப்பதை நாம் காண்கின்றோம்.

இறைவனுடைய திருவருள் இல்லாவிட்டால் எக்காரியமும் சரியாகச் சிந்திக்காது. எனவே, இப்பணியைச் செய்வதற்கு மஞ்சவனப்பதி முருகன் மாணிக்கம் சிவசுப்பிரமணியம் குடும்பம் முன் செய்த தவப்பயன் என்றுதான் எண்ணுகிறேன்.

வளர்மதி, கொக்குவில்.

திரு.செ.மதியாபரணம்.

...தம் கைங்கரியங்கள்

...னை சமேதரராய் முருகப்பெருமான் வீற்றிருந்து மக்களுக்கு அருளாட்சி செய்துவருகின்றார். ...ன. இந்த ஆலயம் அடியவர்களது ஒத்துழைப்புடன் பல திருப்பணிகள் செய்யப்பட்டு, ...ர் வரையான மூர்த்திகளுக்கும் வெகுசிறப்பாக மஹாகும்பாபிஷேகம் நிறைவுபெற்றுள்ளமை

...ற்றோர்கள் ஞாபகார்த்தமாக அமைத்துக் கொடுக்கப்பட்டுள்ளன. அவற்றுள் தீர்த்தக்கேணி, ...ண்மைக்காலத்தில் அமைக்கப்பட்டவையாகும்.

...வட்டத்தில் செறிந்து வாழ்ந்த பல்லாயிரக்கணக்கான மக்கள் இடம்பெயர்ந்து குறித்த ஒரு ...க்கை முறையை மட்டுமல்ல ஏனையவர்களது வாழ்க்கை முறையையும் வெகுவாகப்

...தற்குப் பொருத்தப்பாடான இடவசதி மக்கள் தேவைக்கேற்ப இல்லாதிருந்தமை மக்கள் ...ம் பாக்கியம் ஞாபகார்த்தமாகக் கொக்குவில் மஞ்சவனப்பதி முருகன் கல்யாண மண்டபம் ...து மகனான மாணிக்கம் சுப்பிரமணியம் குடும்பத்தினரால் அமைத்துக் காணிக்கையாக ...ரை மதிக்கும் தன்மையையும் வெளிப்படுத்தி நிற்கின்றமை குறிப்பிடத்தக்கதாகும். இப்பணி ...ரிய முன்பர் பொறியியலாளர் திரு.இ.நடராசா, முன்னாள் தர்மகர்த்தாசபை செயலாளர் ...ரத்தக்கதாகும்.

...தேயெனக் கூறுகின்ற நிலையில் இம்மண்டபம் அமைந்த காணியைத் தாமே கொள்வனவு ...ம்மண்டபத்தை அமைத்துக் கொடுத்துள்ளமை இம்மண்டபத்தை உருவாக்கியவர்களின்

...ர்கள், அதற்கு உறுதுணையாக இருந்தவர்கள், குறுகியகாலத்தில் இவை நிறைவேற ...த்தி துரிதகதியில் உருவமைத்த பல்துறை தொழில்சார் அன்பர்கள் ஆகியோருக்கும் எல்

இ.இராசலிங்கம்,
செயலாளர், மஞ்சவனப்பதி முருகன் ஆலய நிர்வாகசபை.

தொடரும் திருப்பணிகள்

...ில் வாழும் வரமணியே
...பால் சரணடைந்தேன் ~ செஞ்சொல்
...னக் குருபரனே செல்வக்
...ப்பாய் கனிந்து

...க்கலை என்னும் நுண்கலைகள் கோயில்களை நிலைக்களனாகக் கொண்டு திகழ்கின்றன. ...னியான மண்டபம் ஒன்று இன்றைய காலத்தேவையில் ஒன்றாகும். எனவே, மாணிக்கம் ...ாண மண்டபத்தைச் சிறப்புற அமைத்து ஆலயத்திற்கு வழங்கியுள்ளார்கள். அக்கல்யாண ...களை வழங்குவதில் மேற்படி ஆலய நிர்வாக சபை பெருமகிழ்வடைகின்றது.

...லமூர்த்தியே காரணமாகும். இவ்வாலயம் பல செல்வந்தர்களையும், பல கல்விமான்களையும், ... தோற்றத்திலிருந்தே அதன் வளர்ச்சியை ஞானநோக்கால் உணர்ந்த வாரியார் சுவாமிகள் ...க்கொண்டு 1946ஆம் ஆண்டு கோபுரம் அமைக்கக்கூடிய வகையில் வியாழவரிவரைக்

...ல்வந்தர்கள், இளைஞர்கள் ஆகியோரின் ஒத்துழைப்புடன் நிர்வாக சபை இராஜகோபுரத்தை ...ளில் முன்னின்று தொழில்சார் ஆலோசனைகளை வழங்கி வருகின்ற பொறியியலாளர் ...மணிமண்டபத்தை அமைத்துள்ளார்.

...க அவருடைய மனைவியும் பிள்ளைகளும் ஆலயத்திற்குப் புறமாக ஒரு தீர்த்தவாரியை

...ண மண்டபத்தைத் தமது அன்புப் பெற்றோர்களின் ஞாபகார்த்தமாக அமைத்துத்தந்தவர்கள் ...லாம்வல்ல முருகப்பெருமானின் திருவருட்கடாட்சம் கிடைக்குமென்பதில் ஐயமில்லை. ...நீருந்தாவி எம்பந்த வல்வினை நீக்கி எம்மையாள் கந்தா, முருகா கதிர்வேலவனே எனப்

செ.தம்பித்துரை
உபதலைவர், மஞ்சவனப்பதி முருகன் ஆலய நிர்வாக சபை.

Digitized by Noolaham Foundation
Digitized by Noolaham Foundation

31 ஆம் நாள் நினைவஞ்சலியும் அந்தியேட்டி வீட்டுக்கிருத்திய அழைப்பும்

பிறப்பு
08
02
1929

இறப்பு
27
02
2004

திருமதி முத்துக்குமாரு அன்னம்மா (இராசரத்தினம்)

அன்பாய் அரவணைத்து ஆதரவு மொழிபேசி
பண்பாய் எமை வளர்த்த அன்புத் தெய்வமே!
உங்கள் ஆத்மா சாந்தியடைய ஆண்டவனைப் பிரார்த்திக்கின்றோம்

எமது இல்ல விளக்கின் அந்தியேட்டிக்கிரியைகள் இன்று (26.03.2004) வெள்ளிக்கிழமை காலை கீரிமலைத் தீர்த்தக்கரையிலும் வீட்டுக்கிருத்தியம் (28.03.2004) ஞாயிற்றுக்கிழமை முற்பகல் 11.00 மணிக்கு அன்னாரின் இல்லத்திலும் நடைபெறவுள்ளன. ஆகவே எமது உற்றார், உறவினர், நண்பர்கள் அனைவரும் வருகைதந்து இந்நிகழ்வுகளில் பங்குபற்றுவதோடு மதியபோசனத்திலும் பங்கேற்று அன்னாரின் ஆத்ம சாந்திக்காகப் பிரார்த்திக்குமாறு அன்புடன் அழைக்கின்றோம்.

பிரிவால் துயரும்:
இ.துரைசிங்கம் (மகன்),
இ.மகாதேவன்(மகன்) மற்றும்
மருமக்கள்,
பேரப்பிள்ளைகள்.

வடலியடைப்பு,
பண்டத்தரிப்பு.
(29625)(37-11-19)

10 ஆம் ஆண்டு நினைவஞ்சலி

மலர்வு
12
10
1935

உதிர்வு
01
04
1994

அமரர் முத்துச்சாமி இராசரத்தினம

(முன்னாள் செயலாளர், வலி.கிழக்கு பிரதேச சபை, நீர்வேலி)

திதி: 26.03.2004

ஐயா, எம்மை உருவாக்கி உயர வைத்து
நயவுரைகள் கூறும் நற் தந்தையாகி
உற்றார்க்கு உதவி செய்யும் உறவினனாகி
ஊர் உலகம் போற்றும் உத்தமனாகி
எங்கே நீர் சென்றீர் ஐயா?
மாறுமா இத்துயரம்? மறக்குமா உம் நினைவு?
இன்று உங்களை நாம் நினைவு கூருகிறோம்.

தகவல்:
இ.நந்தினி
"இராஜேந்திரன் அன்பகம்"
சிறுப்பிட்டி மத்தி, நீர்வேலி.

மனைவி, பிள்ளைகள்
மருமக்கள்,
பேரப்பிள்ளைகள்.
(29978)(37-11-19)

ஓம் விராட் விஸ்வப்பிரம்மனே நமஹ

அந்தியேட்டி வீட்டுக்கிருத்திய அழைப்பும் 31ஆம் நாள் நினைவஞ்சலியும்

தோற்றம்
13
04
1953

மறைவு
27
02
2004

அமரர் தம்பித்துரை சற்குணநாதன்

(உரிமையாளர், நொதேன் எஞ்சினியரிங் வேக்ஸ், ஸ்ரான்லி வீதி, யாழ்ப்பாணம்)

மனிதரில் மாணிக்கமாய் மாண்புடன் திகழ்ந்தீர்!
புனிதமாய் வாழ்ந்து இறைவனடி சேர்ந்தீர்!
உங்கள் ஆத்மா சாந்தி அடைய ஆண்டவனை வேண்டுகின்றோம்.

எமது அன்புத் தெய்வத்தின் அந்தியேட்டிக் கிரியைகள் இன்று (26.03.2004) வெள்ளிக்கிழமை கிரிமலையில் நடைபெறுகின்றன. சபிண்டி கரணக் கிரியைகள் (28.03.2004) அன்னாரின் கோண்டாவில் இல்லத்தில் நடபெறவுள்ளன.

ஆகவே இந்நிகழ்வுகளில் கலந்து அமரரின் ஆத்மா சாந்தி அடையப் பிரார்த்திப்பதோடு நண்பகல் நடைபெறுகின்ற மதிய போசனத்திலும் கலந்து கொள்ளுமாறு உற்றார், உறவினர், நண்பர்கள் அனைவரையும் அன்புடன் அழைக்கின்றோம்.

M.S.லேன்,
கோண்டாவில் கிழக்கு,
கோண்டாவில்.
(29981)(11-19)

-அன்புப் பெற்றோர்,
அன்பு மனைவி,
பிள்ளைகள்.

உடுவில் கோட்ட அதிபர்கள் கூட்டம்

வலிகாமம் தெற்கு,மார்ச்26

உடுவில் கல்விக்கோட்ட பாடசாலை அதிபர்களுக்கான கூட்டம் எதிர்வரும் திங்கட்கிழமை பிற்பகல் இரண்டு மணிக்கு உடுவில் கோட்டக் கல்விப பணிப்பாளர் செ.குபேரநாதன் தலைமையில் மருதனார்மடம் இராமநாதன் கல்லூரி மண்டபத்தில் நடைபெறும்.

இவ்வருடம் முதலாம் தவணைக் காலத்தில் பாடசாலைகளில் மேற் கொள்ளப்பட்ட வேலைத்திட்டங்கள், இரண்டாந்தவணைக் காலத்தில் மேற கொள்ளப்படவேண்டிய வேலைத் திட்டங்கள், ஐந்தாம் வகுப்புக்கான புலமைப்பரிசில் பரீட்சைக்கு மாணவர் களைத் தயார்ப்படுத்துவதற்கான விசேட வகுப்புக்கள் நடத்தல் போன்ற பல விடயங்கள் ஆராயப்பட்டு இக்கூட்டத தில் முடிவுகள் எடுக்கப்பட உள்ளதாக கோட்டக் கல்விப் பணிப்பாளர் தெரிவித்துள்ளார்.

(ஐ-152)

உணவு முத்திரை விநியோகம்

தென்மராட்சி,மார்ச்26

இதுவரை மக்கள் மீளக்குடியமர அனுமதிக்காத எழுதுமட்டுவாழ் தெற்கு பிரிவு மக்களுக்கான நிவாரண உணவு முத்திரைகள் எதிர்வரும் திங்கட் கிழமை பிரதேச செயலகத்தில் வழங் கப்படுமென கிராம அலுவலர் பொநவ ரத்தினராசா அறிவித்துள்ளார்.

இதேவேளை -

இதுவரை மக்கள் குடியமராத பகுதிகளான கரம்பகம், மறவன்புலோ, தனங்களப்பு ஆகிய பகுதிகளைச் சேர்ந்த மக்களுக்கான நிவாரண உணவு முத்திரைகள் நேற்றுமுன்தினம் முதல் அந்தந்த கிராம அலுவலர் களால் வழங்கப்பட்டுவருவதாகத் தெரி விக்கப்பட்டது.

வலிகாமம், வடமராட்சி ஆகிய பகுதிகளில் தற்போது தங்கியுள்ள மக்கள் தமது நிவாரண உணவு முத்தி ரையினைப் பெற்றுக்கொள்ளுமாறு அறிவிக்கப்பட்டுள்ளது.

(ஐ-117)

தொடருறு கல்விக் கருத்தரங்கு

வலி.தெற்கு,மார்ச்26

உடுவில், சண்டிலிப்பாய் கல்விக கோட்டப் பாடசாலை முதன்மை நிலை ஆசிரியர்களுக்கான தொட ருறு கல்விக் கருத்தரங்கு நாளை மறுதினம் ஞாயிற்றுக்கிழமை காலை 8.30 மணிக்கு மானிப்பாய் இந்துக் கல்லூரி வளாக ஆசிரியர் வளநிலை யத்தில் நடைபெறவுள்ளது.

சிறுவர் அரங்கினூடாக மாணவர் களின் இயக்கப்பாட்டை ஊக்குவித் தல் தொடர்பான கருத்தரங்காக இது அமையவுள்ளது.

கலாநிதி குழந்தை மசணமுகலிங கம் மற்றும் தே.தேவானந்த் ஆகியோர் கருத்தரங்கின் வள ஆளணியினராகச செயற்படுவார்கள்.

உடுவில், சண்டிலிப்பாய் கல்விக் கோட்ட பாடசாலைகளின் முதன்மை நிலை ஆசிரியர்கள் தரம் 1, தரம் 2 கற்பிக்கின்ற ஆசிரியர்கள் இக்கருத் தரங்கில் கலந்துகொள்ளவேண்டும் என வலிகாமம் கல்வி வலய பிரதிக் கல்விப் பணிப்பாளர் சு. சுந்தரசிவம் அறிவித்துள்ளார் (ஐ-152)

ஐந்தாம் ஆண்டு நினைவில்...

மலர்வு
20
02
1947

உதிர்வு
26
03
1999

திருமதி அனற்றா இம்மனுவேல்
(சில்லாலை)

நீயிருந்த காலமெல்லாம் நிம்மதியாய்க் கழிந்ததம்மா
நீயின்றி வாடும் குயர் யார் குடைப்பார்?
நின் கோலமும் காணாது கொலுவிழந்து வாடினாலும்
உன்னினிய முயற்சியினால் பயன் பலவும் பெற்றோம்
உன்னருமை முத்தவன் நாளை பெறும் பட்டமதில்
தந்தையுடன் மனங்குளிர்வாய் தெய்வமாய் நின்றே
அணையா அகல் விளக்கே! விண்ணிலே கலந்த - நின்
ஆத்ம சாந்திக்காய் வேண்டுகின்றோம் ஆண்டவனை!

சுதுமலை தெற்கு,
மானிப்பாய்.
(30015)(11-19)

நினைவுகளை நாடும்:
கணவர்,
பிள்ளைகள்

ஓராண்டை நினைவு கூருவோம்

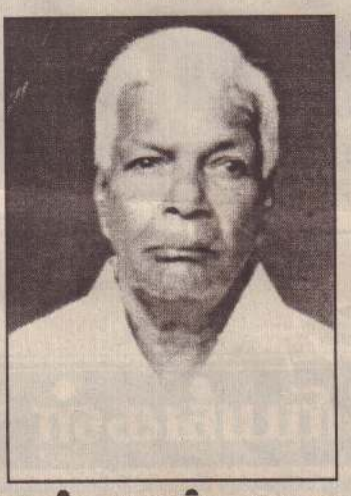

தோற்றம்
23
10
1921

மறைவு
08
04
2003

அமரர் சிற்றம்பலம் கனகசபை

(ஓய்வுபெற்ற அரச உத்தியோகத்தர், யாழ்.கச்சேரி)

திதி: 26.03.2004 ஷஷ்டி

ஆண்டொன்று ஓடி மறைந்ததே அப்பா!
அன்புக் கரம் நீட்டி எம்மை அரவணைத்தீர்கள்!
பாசமுடன் உறவுகள் தவிக்கின்றனவே!
தான் பிறந்த நாட்டிற்கு தாராளமாய்ப் பயன்செய்துள்ள உத்தமசீலரே!
மாவை முருகன் மகிழ்வுடன் அழைத்தாரோ?
ஓம் சாந்தி! சாந்தி!! சாந்தி!!!

பிரிவால் துயருறும் உறவுகள்:
அன்பு மனைவி, பிள்ளைகள்,
மருமக்கள்,
பேரப்பிள்ளைகள், உற்றார்,
உறவினர்.

புகையிரத வீதி,
மாவிட்டபுரம்.
(30008)(34-11-19)

ஸ்ரீ ராம ஜெயம்

திருமண அழைப்பு

அன்புடையீர்!

நிகழும் மங்களகரமான சுபானு வருடம் பங்குனி மாதம் 14 ஆம் நாள் நாளை (27.03.2004) சனிக்கிழமை ஸப்தமி திதியும் மிருகசீரிட நட்சத்திரமும் அமிர்த சித்தயோகமும் கூடிய நண்பகல் 12 மணி 30 நிமிடம் தொடக்கம் 2 மணி 30 நிமிடம் வரையுள்ள கடகலக்கின சுபமுகூர்த்தத்தில்,

எங்கள் புதல்வன்
திருநிறை செல்வன்
சிவபாலன் (M.B.B.S.)
அவர்களுக்கும்

எங்கள் புதல்வி
திருநிறை செல்வி
செந்தமிழ்ச்செல்வி (M.Bc.)
அவர்களுக்கும்

இறைவன் திருவருள் துணையுடன் இல.371, காலி வீதி, கொழும்பு 06 இல் அமைந்துள்ள "ஹோட்டல் சபயர்" செமிரமில் மண்டபத்தில் திருமணஞ் செய்யப் பெரியோர்கள் நிச்சயித்திருப்பதால் அத்தருணம் எமது உற்றார், உறவினர், நண்பர்கள் அனைவரும் தங்கள் குடும்ப சமேதராய் வருகை தந்து மணமக்களை ஆசீர்வதித்து அதனைத் தொடர்ந்து நடைபெறும் மதியபோசனத்திலும் கலந்து சிறப்பிக்கும்படி அன்புடன் வேண்டுகின்றோம்.

இங்ஙனம் தங்கள் நல்வரவை நாடும்:

திரு.திருமதி செல்வச்சிலம்,
மதவடி,
வல்வெட்டித்துறை.

(இரு வீட்டார் அழைப்பு)

திரு..திருமதி கிருஷ்ணமூர்த்தி,
முதலாம் குறுக்குத் தெரு,
பருத்தித்துறை.

29975)(34)

Digitized by Noolaham Foundation.
noolaham.org | aavanaham.org

சிங்களமொழி பயிற்சி வகுப்புக்கள் நிறைவு

தென்மராட்சி,மார்ச்26

தென்மராட்சிப் பிரதேச அரச உத்தியோகத்தர்களுக்கு அரச கரும மொழித் திணைக்களத்தினால் நடத்தப்படும் மும்மொழிப் பயிற்சித் திட்டத்தின் கீழ் சிங்கள மொழிக்கான பாடநெறிகள் எதிர்வரும் 29ஆம் திகதியுடன் முடிவடையவுள்ளதாகத் தெரிவிக்கப்பட்டது.

இதேவேளை -

கடந்த வருடம் இப்பயிற்சி நெறிக்கு விண்ணப்பிக்க முடியாத அரச உத்தியோகத்தர்கள் புதிய பயிற்சி வகுப்பு நடத்துமாறு கோரியுள்ளதாகத் தெரிவிக்கப்படுகின்றது. (எ-8-117)

சாவகச்சேரியில் கட்டாக்காலி நாய்கள் அழிப்பு

சாவகச்சேரி நகர்ப் பகுதியில் கட்டாக்காலியாக அலையும் நாய்களைப் பிடித்து அழிக்கும் பணியினை சாவகச்சேரி நகரசபையினரும், சாவகச்சேரி சுகாதாரத் திணைக்களத்தினரும் மேற்கொண்டு வருகின்றனர்.

தொடர்ந்து ஒரு வாரத்திற்கு கட்டாக்காலி நாய்களைப்பிடிக்கும் பணிகள் நடைபெறவுள்ளதால் வளர்ப்பு நாய்களைக் கட்டி வைத்திருக்குமாறு சாவகச்சேரி சுகாதாரத் திணைக்களத்தினர் அறிவித்துள்ளனர். (எ-8-117)

ஊடகவியலாளருக்கு 'பனோஸ்' வழங்கும் புலமைப் பரிசில்கள்

கொழும்பு,மார்ச்26

'பனோஸ்' தென்னாசிய (Panos South Asia) நிறுவனம் இலங்கை ஊடகவியலாளர்களுக்கெனப் புலமைப் பரிசில் திட்டமொன்றை அறிவித்துள்ளது.

'பனோஸ்' நிறுவனம் உலகம் முழுவதிலுமுள்ள மிகக் குறைந்த வசதியுள்ள மிகவும் ஒதுக்கப்பட்ட சமூகங்கள் எதிர்நோக்கும் பிரச்சினைகளில் அதிக கவனம் செலுத்தும் இத்தகைய விடயங்கள் விவாதிக்கப்படுவதற்கும் விளங்கிக் கொள்வதற்கும் வசதிகளை ஏற்படுத்திக்கொடுக்கின்றது.

உலகளாவிய ரீதியில் இயங்கும் இந்நிறுவனத்தின் பிராந்தியத் தலைமை நிலையம் தற்பொழுது நேபாளத்தின் தலைநகரம் காத்மண்டுவில் அமைந்துள்ளது. அதன் செயற்பாட்டு அலுவலகம் ஒன்று கொழும்பில் உள்ளது.

பிணக்குகளும் ஊடகத்துறை புலமைப் பரிசிலுமான (Conflict & Media Fellowship) இத்திட்டம் ஒருவருட காலத்தை உடையதாகும். அச்சு மற்றும் வானொலி, தொலைக்காட்சித் துறைகளில் ஈடுபட்டுள்ள ஊடகவியலாளர்கள் இத்திட்டத்தில் ஆர்வம் கொள்வார்கள் என்று எதிர்பார்க்கப் படுகின்றது.

இத்திட்டத்தில் ஊடகத்துறையில் ஈடுபட்டுள்ள பத்துப் பேர் இணைத்துக்கொள்ளப்படுவார்கள். இவர்கள் சிங்களம், தமிழ் அல்லது ஆங்கில மொழிகளில் ஆய்வுகள் புலனாய்வுகளில் ஈடுபட்டுத் தரமான கட்டுரைகள், நிகழ்ச்சிகளைத் தயாரிப்பார்கள். இதற்கான தலைப்புகள் 5 பேர் கொண்ட நிபுணர்கள் குழுவொன்றின் ஆலோசனையுடன் தேர்ந்தெடுக்கப்படும்.

ஊடகவியலாளர்கள் வெளிப்படையான தேர்வொன்றின்மூலம் தெரிவு செய்யப்படுவார்கள். புலமைப்பரிசில் தொடர்பாக ஊடகவியலாளர்கள் நாடு முழுவதும் பிரயாணம் செய்யவேண்டியிருக்கும்.

புலமைப்பரிசுக்கு விண்ணப்பிப்பவர்கள் குறைந்தது 5 குறுகிய விவரணக் கட்டுரைகளையும் (ஏறத்தாழ 1,500 சொற்கள்), ஒரு நெடுங்கட்டுரையையும் (சுமார் 5000 சொற்கள்) சமர்ப்பிக்கவேண்டும் என்று எதிர்பார்க்கப்படுகின்றது.

பின்வரும் அம்சங்கள் விண்ணப்பத்தில் சேர்க்கப்பட்டிருக்கவேண்டும்.

1) விண்ணப்பம் செய்பவரின் சுய விவரம்

2) இன்றைய பிணக்கு தொடர்பாக வெளியிட்டுள்ள 5 மாதிரிகள், நாடாக்கள், கஸட்டுக்கள் (கடந்த 12 மாதங்களுக்குட்பட்டவை)

3) தாம் ஏன் தெரிவுசெய்யப்பட வேண்டும் என்பதற்கான சிறு விளக்கம் - 500 சொற்கள்.தெரிவுசெய்யப்பட்டால் தாம் கவனம் செலுத்தவிருக்கும் விடயம்.

4) விண்ணப்பதாரியை அவரது துறை தொடர்பாகக் கடந்த ஒரு வருட காலத்தில் அறிந்திருந்த ஒரு வரின் சிபார்சு.

விண்ணப்பங்களை இம்மாதம் 30ஆம் திகதிக்கு முன்னர் பின்வரும் முகவரிக்கு அனுப்பவேண்டும்.

The Project Coordinator,
Panos South Asia,
212, Navala Rd.,
Rajagriya.

(ப)

தெல்லிப்பழை ஆஸ்பத்திரிக்கான

பற்சிகிச்சை இயந்திரம் பயனேதுமின்றி முடக்கம்!

தெல்லிப்பழை,மார்ச்26

தெல்லிப்பழை ஆதார வைத்திய சாலையின் பற்சிகிச்சை பிரிவுக்கென வழங்கப்பட்ட நவீன பற்சுத்திகரிப்புச் சிகிச்சை இயந்திரம் இதுவரை உரிய முறையில் பொருத்தப்படாது உள்ளதாகத் தெல்லிப்பழை வைத்தியசாலையின் பற்சிகிச்சை நிபுணர் டாக்டர் ஏ.சுரேஷ் கவலை தெரிவித்தார்.

தெல்லிப்பழை வைத்தியசாலையின் பற்சிகிச்சைப் பிரிவின் பாவனைக்கென 3 வருடங்களுக்குப் பின்னர் பல லட்சம் ரூபா பெறுமதியான நவீன பற்சிகிச்சை இயந்திரம் வழங்கப்பட்டது. அது இதுவரை பாவனைக்கான முறையில் பொருத்தித்தரப்படவில்லை என்று பற்சிகிச்சை நிபுணர் தெரிவித்தார்.

தற்போது காலால் இயக்கப்படும் பழைய முறை இயந்திரமொன்றின் மூலமே சிகிச்சையளிக்கப்பட்டு வருவதாகவும் -

அதுவும் தற்போது பழுதடைந்த நிலையில் உள்ளதாகவும் - அவர் மேலும் தெரிவித்தார்.

புதிய இயந்திரத்தைப் பொருத்துவதற்குப் பெரும் செலவினங்களோ, சிரமங்களோ ஏற்படப்போவதில்லை. இந்நிலையில் இவ்வியந்திரத்தை வைத்தியசாலை உயர் பாதுகாப்பு வலயத்திலுள்ள சொந்தக் கட்டடத்துக்குச் சென்ற பின்னர் அங்கு பொருத்துவதாகக் கூறிக் கடந்த 3 வருடங்களாக மூடிவைத்திருக்கிறார்கள்.

இதனால், இயந்திரத்தை எலிகள் சேதமாக்கும் ஆபத்து ஏற்பட்டுள்ளது.

இதுதொடர்பாக நடவடிக்கை எடுக்கக்கோரி இம்மூன்று வருடங்களில் பல கடிதங்கள் மாகாண சுகாதார சேவைகள் பிரதிப்பணிப்பாளர் அலுவலகத்திற்கு அனுப்பிவைக்கப்பட்டுள்ளன. புதிதாக நியமனம் பெற்று வந்த நானே இதுவரை 2 கடிதங்கள் அனுப்பியுள்ளேன்.

ஆனாலும் நிதி ஒதுக்கீடு கிடைக்கவில்லை எனக் காரணங்காட்டி எந்த நடவடிக்கையும் எடுக்கப்படவில்லை. மக்களுக்கு பயன்படவேண்டியவற்றை உரிய முறையில் பயன்படுத்தாதிருப்பது வேதனைக்குரியது. பற்சிகிச்சை நடைபெறும் அறை, தளபாட உபகரணங்கள் என்பவற்றை மீள்புனரமைப்புச் செய்வதற்குக் கூட நிதி ஒதுக்கடு இதுவரை கிடைக்கவில்லை என்றார் அவர். (ஒ-150)

அநுராதபுரம் முத்துமாரி ஆலயத்தில் முன்பள்ளி, அறநெறிப் பாடசாலை திறப்பு

அநுராதபுரம் நீராவியடி ஸ்ரீமுத்து மாரி அம்பாள் ஆலயத்தில் புதிதாக அறநெறிப் பாடசாலை ஒன்றும் பாலர் பாடசாலை ஒன்றும் புதிதாக நிர்மாணிக்கப்பட்டன.

அறநெறிப் பாடசாலைக்கு ஸ்ரீ அம்பாள் அறநெறிப் பாடசாலை என்றும் பாலர் பாடசாலைக்கு விவேகானந்தர் பாலர் பாடசாலை என்றும் பெயர் சூட்டப்பட்டுள்ளது.

மேற்படி திறப்புவிழா நிகழ்வுகள் கடந்த 13ஆம் திகதி முத்துமாரி அம்மன் ஆலயத்தின் பிரதம குரு சிவஸ்ரீ பா.ஞானச்சந்திரக்குருக்கள் தலைமையில் நடைபெற்றன. அகில இலங்கை இந்துமா மன்றத்தின் தலைவர் கயிலாயபிள்ளை, திருமதி எஸ்.கயிலாயபிள்ளை ஆகியோர் இந்த நிகழ்வில் பிரதம விருந்தினர்களாகக் கலந்துகொண்டனர்.

விவேகானந்தர் பாலர் பாடசாலையை சுவான்வெலிசாய விகாராதிபதி வண.பல்லேகம ஸ்ரீ சுமனாரத்னபால ஹேமரத்ன தேரரும், அறநெறிப் பாடசாலையை வி.கயிலாசபிள்ளையும் திறந்துவைத்தனர்.

இந்த நிகழ்வில் கலந்துகொண்ட சுவான்வெலிசாய விகாராதிபதி தமது உரையில் -

நாடு சமாதானத்தை நாடிநிற்கும் வேளையில் இன ஐக்கியத்துடன் பலரும் கலந்துகொள்வதையிட்டு கௌரவமாகக் கருதுகிறேன்.

பல வருடங்களின் பின்னர் சகல மதங்களைச் சேர்ந்த சிறுவர்கள் தமிழ் மொழிமூலம் ஆரம்பக் கல்வியைப் பெற வசதியளிக்கும் வகையில் பாலர் பாடசாலை, அறநெறிப் பாடசாலை ஆரம்பிக்கப்பட்டமை வரவேற்கத்தக்கது; பாராட்டத்தக்கது என்றார்.

இந்துமாமன்றத் தலைவர் வ.கயிலாயபிள்ளை தனதுரையில் -

அநுராதபுரம், புனித பூமியில் இந்து சமயம், இந்து கலாசாரப் பண்புகள் நிலைபெறும் வகையில் நிறுவப்பட்ட அறநெறிப் பாடசாலையும் பாலர் பாடசாலையும் நீண்டகாலம் நிலைத்து நின்று அரும்பணியாற்ற வேண்டும் என்றார்.

அநுராதபுரம் விவேகானந்த சபையின் நிர்வாக உறுப்பினர் எஸ். சந்ரத்ன பண்டார தனதுரையில் -

1925ஆம் ஆண்டு நிறுவப்பட்ட பழைமைவாய்ந்த சபையான விவேகானந்தர் சபை, அக்காலத்தில் மக்களுக்கு ஆற்றிய பணி மறைக்கவோ, மறுக்கவோ முடியாது. வன்செயலால் இடை நிறுத்தப்பட்ட விவேகானந்தர் சபை மீண்டும் இயங்குவது வரவேற்கத்தக்கது - என்றார்.

சிவஸ்ரீ பா.ஞானச்சந்திரக் குருக்கள் தமதுரையில் -

அநுராதபுர மாவட்டத்தில் தமிழ் மக்கள் இன ஐக்கியத்துடன் சமாதானமாக வாழ விவேகானந்த சபை அயராது உழைக்கும். தமிழ் மக்கள் தமிழர்களாகவும் இந்துமாமன்றம் இந்துக்களாகவும் வாழும் நிலையில் இந்தச் சபை அயராது பணியாற்றும் - என்றார். (எ)

இந்து கலாசார நிறுவனத்தை மீண்டும் இயக்க நடவடிக்கை

வலி.தெற்கு,மார்ச்25

நவீன இந்துகலாசார கலை நிறுவனம் (Modern Hindu Cultural Art Works) என்ற இந்து சமய அமைப்பு புனரமைப்புச் செய்யப்பட்டு புதிய நிர்வாகிகளும் தெரிவுசெய்யப்பட்டுள்ளனர்.

புனரமைப்புக் கூட்டம் சுன்னாகம் கதிரமலை சிவன் ஆலய மண்டபத்தில் சிவஸ்ரீ நா.சர்வேஸ்வரக்குருக்கள் தலைமையில் நடைபெற்றது.

சுமார் முப்பது வருடங்களுக்கு முன்னர் மேற்படி நிறுவனம் சர்வதேச இந்து குருபீட ஆஸ்திரேலியப் பிரதிநிதி கலாநிதி சிவஸ்ரீ நா.சோமாஸ்கந்தக் குருக்களால் ஆரம்பிக்கப்பட்டு பல்வேறு சமயப் பணிகளை ஆற்றி வந்தது.

சிற்பவேலைகளை திறமையாகக் கற்று, விபூதி, பன்னீர், அத்தர், பற்பொடி, மருதாணித் தைலம் போன்றவற்றை சாஸ்திர விதிப்படி தயாரித்து வழங்கிய 'இன்னிசை மணி' சோ.ஸ்ரீவத்சராஜசர்மா, தொழிலதிபர் கா.இளையதம்பி, கலைஞானி 'மாமனிதர்' செல்வரத்தினம், போஷகர் சித்தவைத்தியர் ஸ்ரீமதி நா.தேவகுஞ்சராம்பாள் ஆகியோர் உட்படப் பல நிர்வாக உறுப்பினர்களின் மறைவினால் இந்த நிறுவனம் சிலகாலம் தொழிற்பாடுகள் குறைந்தநிலையில் காணப்பட்டது. மேற்படி நிறுவனம் தற்போது புனரமைப்புச்செய்யப்பட்டுள்ளது.

ஆர்வமுள்ள சிறுவர்களுக்குச் சிற்பம், ஓவியம், இயல், இசை நாடகம் என்பவற்றுடன் கோவில் கும்பாபிஷேக, மஹோற்சவ பூஜா காலங்களில் உபயோகிக்கக்கூடிய பண்ணிசை, இராக இன்னிசை, பரத நாட்டியம் போன்றவற்றைக் கற்பிக்கவும், அந்தணச் சிறுவர்களுக்கான உபநயனங்களை இலவசமாக நடத்தி வைக்கவும் மேற்படி நிறுவனம் திட்டமிட்டுள்ளது.

புனரமைப்புக் கூட்டத்தில் சிவஸ்ரீ ஸ்ரீகாந்தக் குருக்களின் வரவேற்புரையைத் தொடர்ந்து சிவஸ்ரீ கு.ஜெகதீஸ் வரக்குருக்கள், சிவஸ்ரீ நா.சர்வேஸ் வரக்குருக்கள் ஆகியோர் உரையாற்றினர்.

மேற்படி நிறுவனத்தை இந்து சமய விவகார அமைச்சில் பதிவுசெய்வதற்கான நடவடிக்கைகள் மேற்கொள்ளப்பட்டு வருகின்றன.

(ஒ-152)

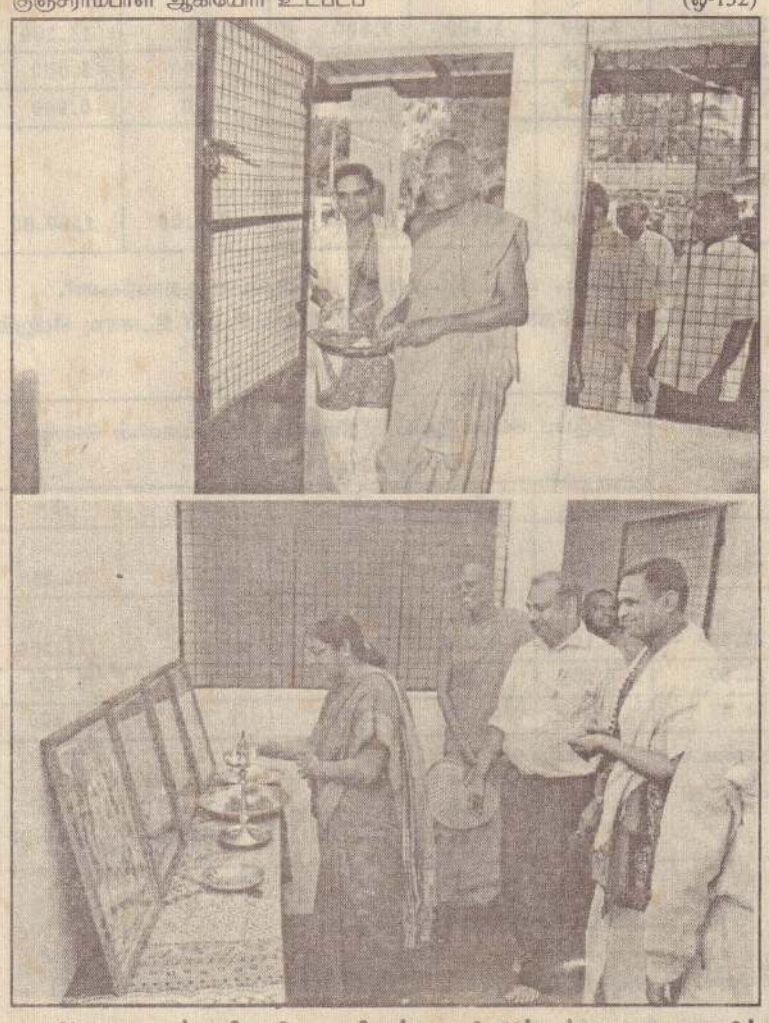

அனுராதபுரம், நீராவியடி ஸ்ரீமுத்துமாரி அம்மன் ஆலய வளவில் அண்மையில் விவேகானந்தர் பாலர் பாடசாலை திறந்துவைக்கப்பட்டது. சுவான்வெலிசாய விகாராதிபதி பாடசாலையைத் திறந்து வைத்த பின்னர் அவரை பா.ஞானச்சந்திரக் குருக்கள் அழைத்துச்செல்வதை படத்திலும், அதில் இலங்கை இந்து மாமன்றத் தலைவர் வ.கைலாசபிள்ளையின் பாரியார் மங்கள விளக்கேற்றுவதை அடுத்த படத்திலும் காணலாம். (ஐ)

வடபுலம் முழுவதும் 'தென்றல்'

இலங்கை ஒலிபரப்புக் கூட்டுத்தாபன 'தென்றல்' அலைவரிசை அதன் ஒலிபரப்பை வடபுலம் முழுவதற்கும் விஸ்தரிக்கவுள்ளது. சக்திமிக்க புதிய எவ்.எம். ஒலிபரப்பியூடாக யாழ் நகரில் இருந்து நிகழ்ச்சிகள் ஒலிபரப்பப்படும். இன்று வெள்ளிக்கிழமை முதல் எவ்.எம்92.2 அலைவரிசையூடாக யாழ். மற்றும் வன்னி நேயர்கள் தென்றல் நிகழ்ச்சிகளை காலை 5 மணி முதல் இரவு 11.15 வரை கேட்கமுடியும்.

ஏற்கனவே தென்றல் மாத்திரமே மத்திய அலைவரிசையூடாக வடபுலம் முழுவதும் தனது ஒலிபரப்பை வழங்கி வருகின்றது. இலங்கை ஒலிபரப்புக் கூட்டுத்தாபனத்தின தலைவர் ஹூட்சன் சமரசிங்கவின் தீவிர முயற்சிகளினாலேயே இந்தப் புதிய ஒலிபரப்பு திறந்து வைக்கப்படுகிறது. (க)

இருவேறு விபத்துகளில் இருவர் காயம்!

தென்மராட்சி,மார்ச்26

பாண் வாங்குவதற்காகக் கடைக்குச் சென்ற பாடசாலை மாணவனின் சைக்கிளுடன் மோட்டார் சைக்கிள் மோதியதில் மாணவன் தலையில் காயமடைந்த சம்பவம் கடந்த 22ஆம் திகதி வரணி, இயற்றாலையில் இடம் பெற்றுள்ளது.

இதே இடத்தைச் சேர்ந்த தர்மலிங்கம் சபேசன் (வயது 15) என்னும் மாணவனே காயமடைந்த நிலையில் சாவகச்சேரி ஆஸ்பத்திரியில் சேர்க்கப்பட்டு பின்னர் மேலதிக சிகிச்சைக்காக யாழ். போதனா வைத்திய சாலைக்கு அனுப்பிவைக்கப்பட்டார். (எ-8-117)

'ஞானச்சுடர்' வெளியீடு

வடமராட்சி,மார்ச்26

தொண்டமனாறு சந்நிதியான் ஆச்சிரம சைவ கலை பண்பாட்டுப் பேரவையின் மாதாந்த வெளியீடான 'ஞானச்சுடர்' ஆன்மீகச் சஞ்சிகையின் பங்குனி மாத இதழ் வெளியீட்டு விழா இன்று வெள்ளிக்கிழமை முற்பகல் 10.30 மணிக்கு பேரவைத் தலைவர் க.அருள்லிங்கம் தலைமையில் நடைபெறும்.

இவ்விழாவில், நெல்லியடி மகாவித்தியாலய ஆசிரியர்களான ஐ.செல்வராசா, வெளியீட்டுரையையும், ஐ.சண்முகலிங்கம் (குப்பிளான் ஐ.சண்முகம்) மதிப்பீட்டுரையையும் நிகழ்த்துவார்கள். (எ-173)

கோப்பாய்ப் பகுதி பணித்திட்டங்களுக்கு நிதி ஒதுக்கீடு

கோப்பாய்,மார்ச்26

கோப்பாய் பிரதேச செயலர் பிரிவில் இந்த ஆண்டில் வேலைத்திட்டங்களை மேற்கொள்வதற்கென துரித அபிவிருத்தித் திட்டத்தின் கீழ் ஒரு கோடியே 19 லட்சத்து 99 ஆயிரம் ரூபா நிதி ஒதுக்கப்பட்டுள்ளதாகப் பிரதேச செயலக அதிகாரி ஒருவர் தெரிவித்துள்ளார்.

இதன்படி நீர்வேலி பல நோ. கூ. சங்கத்தின் கிளைப் புனரமைப்புக்கு 30 லட்சம் ரூபாவும் அரிசி ஆலை புனரமைப்புக்கு 30 லட்சம் ரூபாவும் அச்சுவேலி பல நோ.கூ.சங்கத்தின் கிளை புனரமைப்புக்கு 20 லட்சத்து 77 ஆயிரம் ரூபாவும் அரிசி ஆலைப் புனரமைப்புக்கு 20 லட்சத்து 22 ஆயிரம் ரூபாவும் பனை, தென்னை வள அபிவிருத்திச் சங்கத்தின், போத்தலில்கள் அடைக்கும் நிலையத்திற்கு 19 லட்சம் ரூபாவும் ஒதுக்கப்பட்டுள்ளன.

இந்த வேலைத்திட்டங்கள் யாவும் விரைவில் [illegible] உள்ளதாக அந்த அதிகாரி தெரிவித்தார். (ஒ-10-72)

தேசிய மெய்வன்மைப் போட்டிகள்

யாழ்ப்பாணம்,மார்ச்26

கனிஷ்ட பிரிவு தேசிய மெய்வன்மைப் போட்டிகள் எதிர்வரும் மேமாத நடுப்பகுதியில் கொழும்பில் நடைபெறவுள்ளன.

இப்போட்டிகளுக்கு யாழ். மாவட்டத்தில் இருந்து வீர, வீராங்கனைகளை அழைத்துச் செல்வதற்கு ஏற்பாடுகள் செய்யப்பட்டுள்ளன.

பங்கு பற்றவிரும்பும் கனிஷ்ட பிரிவு வீர, வீராங்கனைகள் எதிர்வரும் 5ஆம் திகதிக்கு முன்னர் யாழ். பிரதேச செயலக விளையாட்டு உத்தியோகத்தர் எஸ். ரமணனிடம் பதிவு செய்துகொள்ளுமாறு யாழ்.மாவட்ட மெய்வன்மைப் பயிற்றுவிப்பாளர் பா. கிருபாகரன் கேட்டுள்ளார். (ஐ-5)

Digitized by Noolaham Foundation.
noolaham.org | aavanaham.org

அறிவித்தல்

2004 ஆம் ஆண்டு ஜனவரி மாத இலவச நிவாரண வழங்கல் சம்பந்தமாக உணவுப் பொருள்கள் பற்றிய விவரங்கள் பொதுமக்கள் நலன்கருதி கீழே தரப்பட்டுள்ளன.

1) வேலணை, ஊர்காவற்றுறை, காரைநகர், தீவகம், நெடுந்தீவு, ப.நோ.கூ. சங்கங்கள் மூலம் உலர் உணவு பெறும் பயனாளிகளுக்கு

பொருள்கள்	விலைரூபா	குடும்ப அங்கத்தவர் ரீதியான பொருள்களின் அளவு (கிலோகிராம்)				
		1	2	3	4	5
சீவப்பு நாட்டரிசி	30.50	6.425	11.825	15.975	19.450	24.025
தீட்டல் பச்சை அரிசி	27.50	3.100	5.500	7.800	9.100	11.200
சீனி	33.87	1.200	2.250	3.100	3.700	5.000
பருப்பு	55.37	0.250	0.500	0.600	0.700	0.900
ஒரு மாதத்திற்கான உரித்துடைய நிவாரணத்தின் மொத்தப் பெறுமதி (ரூபா)		336.00	616.00	840.00	1008.00	1260.00

2) யாழ்ப்பாணம், நல்லூர், அச்சுவேலி, நீர்வேலி, மானிப்பாய், பண்டத்தரிப்பு, தெல்லிப்பழை, அளவெட்டி - மல்லாகம், சங்கானை, சுன்னாகம், புங்குடுதீவு - நயினாதீவு ப.நோ.கூ. சங்கங்கள் மூலம் உலர் உணவு பெறும் பயனாளிகளுக்கு

பொருள்கள்	விலைரூபா	குடும்ப அங்கத்தவர் ரீதியான பொருள்களின் அளவு (கிலோகிராம்)				
		1	2	3	4	5
சீவப்பு நாட்டரிசி	30.00	6.525	12.025	16.225	19.775	24.425
தீட்டல் பச்சை அரிசி	27.50	3.100	5.500	7.800	9.100	11.200
சீனி	33.87	1.200	2.250	3.100	3.700	5.000
பருப்பு	55.37	0.250	0.500	0.600	0.700	0.900
ஒரு மாதத்திற்கான உரித்துடைய நிவாரணத்தின் மொத்தப் பெறுமதி (ரூபா)		336.00	616.00	840.00	1008.00	1260.00

3) உடுப்பிட்டி, கட்டைவேலி - நெல்லியடி, பருத்தித்துறை, புலோலி, மருதங்கேணி, சாவகச்சேரி, கைதடி, கொடிகாமம் ப.நோ.கூ.சங்கங்கள் மூலம் உலர் உணவு பெறும் பயனாளிகளுக்கு

பொருள்கள்	விலைரூபா	குடும்ப அங்கத்தவர் ரீதியான பொருள்களின் அளவு (கிலோகிராம்)				
		1	2	3	4	5
சீவப்பு நாட்டரிசி	29.00	6.750	12.425	16.800	20.450	25.250
தீட்டல் பச்சை அரிசி	27.50	3.100	5.500	7.800	9.100	11.200
சீனி	33.87	1.200	2.250	3.100	3.700	5.000
பருப்பு	55.37	0.250	0.500	0.600	0.700	0.900
ஒரு மாதத்திற்கான உரித்துடைய நிவாரணத்தின் மொத்தப் பெறுமதி (ரூபா)		336.00	616.00	840.00	1008.00	1260.00

திட்டப்பணிப்பாளர்
மாவட்ட புனர்வாழ்வு புனரமைப்புச் செயலகம்
மாவட்டச் செயலகம்,
யாழ்ப்பாணம்.
(C/33818)(34-21-19-14)

வடக்கு - கிழக்கில் உள்ள நூலகங்களை தரமுயர்த்த விரைவில் நடவடிக்கை

தெல்லிப்பழை,மார்ச்26

வடக்கு - கிழக்கு மாகாணத்தில் உள்ள நூலகங்கள் தரமதிப்பீடு செயயப்பட்டுத் தரமுயர்த்தப்படவுள்ளன.

வடக்கு - கிழக்கு மாகாணத்திலுள்ள 8 மாவட்டங்களில் உள்ளூராட்சி மன்றங்களினால் இயக்கப்பட்டு வருகின்ற பொது நூலகங்களை மேலும வினைத்திறனுடையவையாக மாற்றி அவற்றின் தரத்தை உயர்த்தத் தேசிய நூலக ஆவணவாக்கல் சேவைகள் சபை நடவடிக்கை மேற் கொண்டுள்ளது.

கட்டடவசதி, தளபாடவசதி, நிர்வாக ஆளணி, நூலகத்தைப் பயன்படுத்தும் மக்களின் எண்ணிக்கை என்பவற்றின் அடிப்படையில் நூலகங்கள் அதியுயர் முதல், இரண்டாம் மற்றும் மூன்றாம் தரங்களுக்குள் வகைப்படுத்தப்பட்டுள்ளன. இத்தரங்களின் அடிப்படையில் இயக்கப்பட்டு வருகின்ற நூலகங்களைத் தரமதிப்பீடுசெய்து ஏற்றுக்கொள்ளத்தக்க தகைமையுடைய நூலகங்கள் தரமுயர்த்தப்படவுள்ளன. அத்துடன் அவற்றிற்கான பௌதிக, பொருளாதார, ஆளணி வசதிகளும் ஏற்படுத்திக் கொடுக்கப்படவுள்ளன. மூன்றாந்தரம் தவிர்ந்த ஏனைய தரங்களுக்குப் பொருத்தமுடைய நூலகங்கள் விரைவில் தரமுயர்த்தப்படவுள்ளன.

இதற்கான விண்ணப்பங்களை அனுப்பிவைக்குமாறு கோரும் சுற்றறிக்கை தேசிய நூலக ஆவணவாக்கல சேவைகள் சபையின் தலைவர் பேராசிரியர் திஸ்ஸ காரியவாசத்தினால் அனைத்து உள்ளூராட்சி மன்றங்களுக்கும் அனுப்பிவைக்கப்பட்டுள்ளது.(ஒ-150)

சிற்றூழியர் பணிப் பகிஷ்கரிப்பு: வவுனியா நகரில் துர்நாற்றம்!

வவுனியா,மார்ச்26

வவுனியா நகரசபையின் சிற்றூழியர்கள் நேற்று முன்தினம் இரண்டாவது நாளாகவும் பணிப் பகிஷ்கரிப்பில் ஈடுபட்டனர். சிற்றூழியர் ஒருவரை மேற்பார்வையாளர் ஒருவர் ஏசித்தாக்கினார் என்று குற்றஞ்சாட்டி அந்த மேற்பார்வையாளரைப் பணியில் இருந்து நீக்குமாறு கோரியே இந்தப் பணிப் பகிஷ்கரிப்பு இடம்பெற்றது.

சிற்றூழியர்களின் கோரிக்கை பற்றிச் சம்பவத்துடன் தொடர்புடைய நபரிடம் விளக்கக் கடிதம் கோரப்பட்டுள்ளதாகவும் இதன் பின்னர்தான தம்மால் நடவடிக்கை எதனையும் மேற்கொள்ள முடியும் என்றும் வவுனியா நகர சபைச் செயலாளர் தெரிவித்தார்.

சிற்றூழியர்கள் 45 பேர் மேற்கொண்ட இந்தப் பணிப் பகிஷ்கரிப்புக் காரணமாக வவுனியா நகரின் கழிவுகள் இரண்டு நாள்களாக அகற்றப்படவில்லை; நகரம் நாறுகிறது.

License No : 50445
BS No : 5412:1996
License No : KM41240

முதன் முறையாக
தொழிற்சாலையின்
5 வருட உத்தரவாதம்

Access Graphics

எக முகவர்கள்
சென்ற் அந்தனீஸ் ஹார்ட்வெயார் (பிறைவேட்) லிமிட்டட்
516, ஸ்ரீ சங்கராஜ மாவத்தை, கொழும்பு 10.
தொலைபேசி: 2324261 -5, 2337283-5
பெக்ஸ்: 2446554

WATER TEC
Simply Better
முத்திரையை அவதானியுங்கள்

விநியோகஸ்தர்:
நாராயணா கட்டிடப்பொருட்கள் வர்த்தகர், 95/1, ஸ்ரான்லி வீதி, யாழ்ப்பாணம்

மீண்டும்
சாவகச்சேரியில்!! லக்ஷ்மி

பல் மூக்குக் கண்ணாடியகம்

- சீன முறையில் தங்கப் பல் கட்டிட -
- சீன முறையில் சங்குப் பல் கட்டிட -
- மிதப்புப் பற்களுக்குக் கிளிப் பொருத்த -
- நவீன மூக்குக் கண்ணாடிகள், சண்கிளாஸ்கள்

மலிவு விலையில் பெற்றுக்கொள்ள

நாடுங்கள்: லக்ஷ்மி

பல் மூக்குக் கண்ணாடியகம்
இல.18, கச்சாய் வீதி,
சாவகச்சேரி.

(சி-33829) (21-14-19)

கண்ணீர் அஞ்சலி

எமது சக மாணவன் சிவலோகநாதன் ஐங்கரனின்
பாசமிகு தந்தையார்

இரத்தினம் சிவலோகநாதன்

அவர்களின் பிரிவால் துயருறும் குடும்பத்தினருக்கு ஆழ்ந்த அனுதாபங்களைத் தெரிவித்துக் கொள்வதுடன் அன்னாரின் ஆத்மா சாந்தியடைய இறைவனைப் பிரார்த்திக்கின்றோம்.

2003 கணிதப் பிரிவு மாணவர்கள்
யா/கொக்குவில் இந்துக்கல்லூரி.

(30027) (21-14-19)

Digitized by Noolaham Foundation.
noolaham.org | aavanaham.org

நடந்தவை

என் மகன் திரும்பவும் எப்ப வருவானோ?

அன்று

யுத்தத்தோட கொடும யுத்தத்தால பாதிக்கப்பட்ட வடகிழக்கு சனம் எமக்கு தான் தெரியும். மக்கள் அகதிகளாயினர். குடும்பத்தோட அனாதைகளாயினர். ரெண்டு கண்ண போல வளர்த்த என்னோட மகன தொலைச்சிட்டு நானும் அனாதையாய் தான் இருக்கிறேன். என் மகனும் நல்லா படிச்சு சமூகத்துல பெரிய ஆளா வரனும்னு ஆசைப்பட்டேன். ஆனா யுத்தம் என்னோட அந்த எதிர்பார்ப்பை கலைச்சி என் மகனையும் காணாமல் போன லிஸ்ட்டுல சேர்த்திடுச்சு.

இன்று

ஆனா, கடந்த ரெண்டு வருஷமா கடை பிடிக்கிற யுத்த நிறுத்தம் காரணமா என் மகன் திரும்பவும் வருவான் என்ற நம்பிக்க தோன்றிருக்கு. அதற்காக தான் நாம் நிலையான சமாதானத்த வேண்டுகிறோம். நிலையான சமாதானம் தோன்ற உழைக்கும் ஐதேகட்சிக்கு எமது ஆதரவையும் பிரதமர் ரணில் விக்கிரமசிங்க அவர்களுக்கு எமது ஆசிர்வாதத்தயும் தெரிவிக்கனும்.

நாட்டை வளமாக்க
சமாதானத்தைத் தேர்ந்தெடுங்கள்.

ஓராண்டு நினைவலைகள்

தோற்றம்	மறைவு
18	07
—	—
12	04
—	—
1922	2003

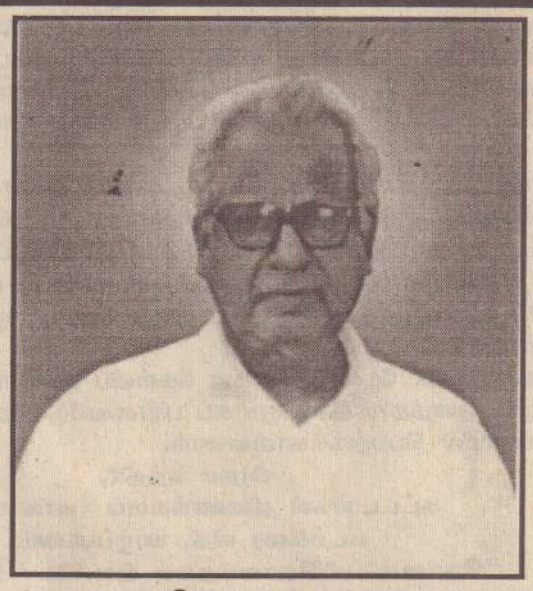

அமரர் குட்டித்தம்பி குருநாதன்

(பிரபல கட்டடக் கலைஞனும் அகில இலங்கை சமாதான நீதிவானும்)

திதி: 26-03-2004 பஞ்சமி

எங்கள் வாழ்விற்குக் காவல் கோபுரமாய்
கண்கண்ட தெய்வமாய் கலங்கரை
விளக்காய் விளங்கியவரே!
ஆண்டு ஒன்று ஓடி மறைந்தாலும் ஆறுதலுக்கு
அருகில் இருப்பது போல் தோன்றுதே!
ஆயிரம் ஆயிரம் உறவுகள் வந்து சேர்ந்தாலும்
எங்கள் நெஞ்சங்களை விட்டகலாதே உங்கள் நினைவு
வாழும்போது மங்காப் புகழோடு வாழ்ந்தீரே!
மறைந்த பின்னரும் புகழ் வீசுவீரே வான்பிறையாய்
கட்டடத் தொழிலுக்குக் குருவாய்
காலத்தால் அழியாத காவிய நாதனாய்
கடவுள் அழைத்தாலும்
கண்ணீர் மல்கக் கரங்கள் கூப்புவோம் எந்நாளும்.

மனைவி, பிள்ளைகள்,
மருமக்கள், பேரப்பிள்ளைகள்,
உறவினர், உறவினர்கள்.

மயிலங்காடு,
ஏழாலை தெற்கு,
சுன்னாகம். (30019) (26-19-14-24)

ஓம் விராட் விஸ்வப் பிரம்மனே நம

உளம் நெகிழ்ந்த நான்காண்டு நினைவு

அரவணைக்க மழலையாய்	அதிரவைக்க அமரராய்
25	10
—	—
07	03
—	—
1934	2000

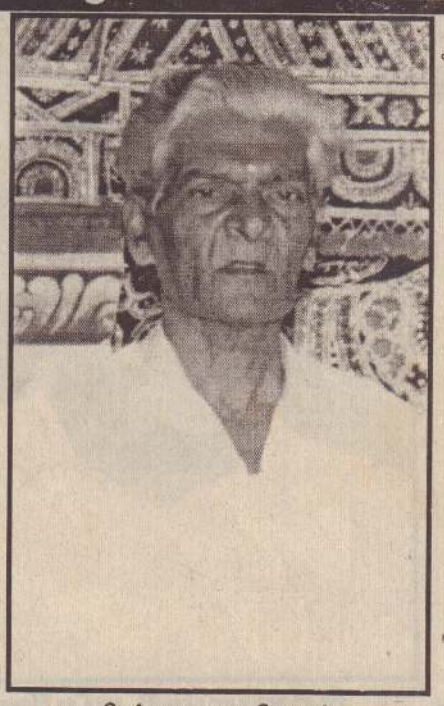

விஸ்வகுல திலகர்
அமரர்

சிவக்கொழுந்து சீனிவாசகம்

திதி:26.03.2004(பஞ்சமி)

அன்பாலும் பண்பாலும் அறிவு வழியே சென்று
எமக்கெல்லாம் ஆதாரமாய் ஆலமரமாய் நிழல் தந்தீர்கள்
மற்றவர் மனம் நோகாமல் மதிப்புடனே வாழ்ந்து
நீண்டதோர் பிரிவெமக்குத் தந்தீர்கள் அப்பா!
ஒளிவிளக்காயிருந்து வழி நடத்தி எம்மை வாழ வைத்த நீங்கள்
சொல்லாமல் சென்றீர்களே சுவர்க்கத்தை நோக்கி...

என்றும் உங்கள் ஆசிவேண்டி
நினைவுடன் நித்தம் வாழும்:

அன்பு மனைவி,
பிள்ளைகள், மருமக்கள்,
பேரப்பிள்ளைகள்.

62, புதிய செம்மணி வீதி,
நல்லூர் வடக்கு,
யாழ்ப்பாணம். (30045) (24-19-14)

Digitized by Noolaham Foundation
noolaham.org | aavanaham.org

மட்டக்களப்பு ~ கோட்டைமுனை

புன்னையம்பதி ஸ்ரீ மகாமாரியம்மன் ஆலய மஹோற்சவமும் ரதோற்சவமும்

26-03-2004 வெள்ளிக்கிழமை பகல் 12.15 மணிக்கு
கொடியேற்றம்

03-04-2004 சனிக்கிழமை 7.00 மணிக்கு
ரதோற்சவம்

04-04-2004 ஞாயிற்றுக்கிழமை 9.00 மணிக்கு
தீர்த்தத் திருவிழா

மஹோற்சவ குரு:
கிரியாதத்துவ, ஜோதிட பூஷணம்
ந.ஜெகதீஸ்வரக்குருக்கள்
பிரதம குரு, மூத்த நயினார் கோயில், ஆனைக்கோட்டை.

அடியார்கள் வருக! அருள் பெறுக!

ஸ்ரீ மகா முத்துமாரியம்மன் ஆலய அடியார்கள்.

(30051)(34-14)

31ஆம் நாள் நினைவில்...

மண்ணில்
10
~
12
~
1918

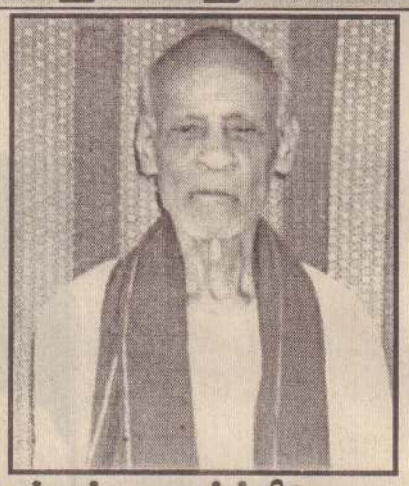

விண்ணில்
23
~
02
~
2004

அமரர் **செல்லப்பா கார்த்திகேசு** (அம்மான்)

நெஞ்சுக்குள் அனலாகி நீறாபூத்த நெருப்புமாகி
பஞ்சுக்குள் முண்ட தீப்போல் பற்றிஎரியும் ~ எம்மனது
கண்களின் மணிகளாகி இரு விழிகளின் ஒளியுமாகி
நின்றநிலா மறைந்ததுவோ நீண்டதூரம் சென்றதுமேனோ?

சுன்னாகம் கிழக்கு,
சுன்னாகம். (30053) (19-14-34)

மகன்: K.சோதிலிங்கம்
(இலங்கை மின்சார சபை, யாழ்ப்பாணம்).

சபிண்டீகரண அழைப்பும் நன்றி நவிலலும்

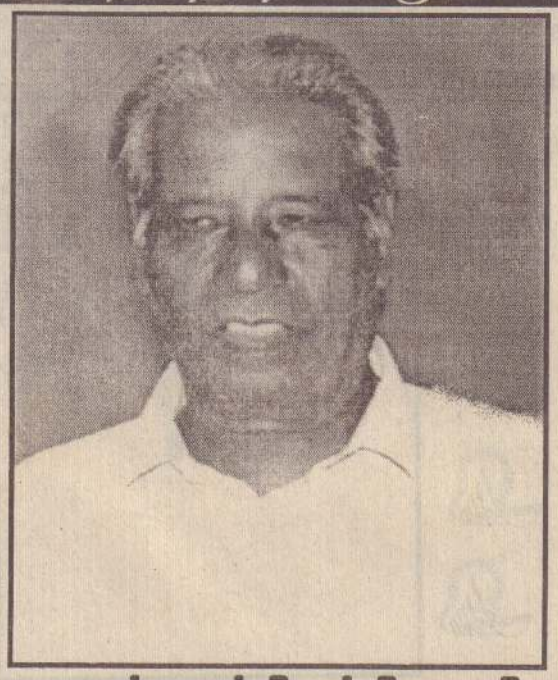

அமரர் **நல்லதம்பி சுப்பிரமணியம்**

தோற்றம்		மறைவு
11.03.1929		25.02.2004

25.02.2004 புதன்கிழமை சிவபதமடைந்த எமது குடும்பத் தலைவர் நல்லதம்பி சுப்பிரமணியம் அமரரான செய்திகேட்டு, தொலைபேசி, தந்தி மூலம் அனுதாபச்செய்திகள் அனுப்பியோருக்கும் மரணச்சடங்கின்போது மலர்வளையங்கள் வைத்தும் மாலைகள் இட்டும் மரியாதை செலுத்தியோருக்கும் இரங்கலுரை நிகழ்த்தியோருக்கும் கண்ணீர் அஞ்சலிகள் வெளியிட்டோருக்கும் அன்னாரின் இறுதியாத்திரையின்போது உரிமையுடன் இறுதி நிகழ்வினைச் சிறப்புடன் நடத்தியோருக்கும் எமக்குப் பக்கபலமாக இருந்து உதவியோருக்கும் எனது குடும்பத்தின் சார்பில் நன்றியைத்தெரிவித்துக் கொள்கிறேன்.

அன்னாரின் வீட்டுக்கிருத்தியக் கிரியைகள் இன்று (26.03.2004) வெள்ளிக் கிழமை முற்பகல் 10.00 மணிக்கு அவரது இல்லத்தில் நடைபெறும். அத்தருணம் தாங்களும் குடும்பசகிதம் வருகைதந்து அன்னாரின் ஆத்ம சாந்திப் பிரார்த்தனையிலும் மதியபோசனத்திலும் கலந்துகொள்ளுமாறு அன்புடன் அழைக்கின்றோம்.

தனிப்பட்ட அழைப்புக் கிடைக்காதவர்கள் இந்த அறிவிப்பைத் தனிப்பட்ட அழைப்பாகத் தயவுசெய்து ஏற்றுக்கொள்ளவும்.

135,இராசாவின்தோட்டம் வீதி,
யாழ்ப்பாணம்.

திருமதி தனலட்சுமி சுப்பிரமணியம்
(பத்துமா - மனைவி).

(C/33827)(37-34-14)

முதலாவது பிறந்த நாள் வாழ்த்து
HAPPY BIRTH DAY
26-03-2004

செல்வன்

சு. பவித்திரன் (பவி)

வண்ணார்பண்ணை
இல.47/1, முருகமூர்த்தி வீதியைச் சேர்ந்த
சுகந்தன் - சிவாஜினி தம்பதிகளின்
செல்வப் புதல்வன் பவித்திரன்

தனது முதலாவது பிறந்தநாளை இன்று (26~03~2004) தனது இல்லத்தில் வெகுவிமரிசையாகக் கொண்டாடுகிறார். இவரை அன்பு அப்பா, அம்மா, அப்பப்பா, அப்பம்மா, தாத்தா, அம்மம்மா, பிரான்ஸில் உள்ள பெரியப்பா, பெரியம்மா, தங்கை மற்றும் வண்ணார்பண்ணையில் உள்ள பாட்டி, தாத்தாமார் அம்மம்மாமார், மாமாமார், மாமிமார், சித்தப்பாமார், சித்திமார், பெரியப்பாமார், பெரியம்மாமார், அண்ணாமார், அக்காமார் மற்றும் உற்றார், உறவினர், நண்பர்கள் அனைவரும் பல்லாண்டு காலம் நீடூழி வாழ வாழ்த்துகிறார்கள்.

47/1, முருகமூர்த்தி வீதி,
வண்ணார்பண்ணை,
யாழ்ப்பாணம். (29794) (26-14-34)

- தாத்தா (பிரபா).

இலங்கை அரசு
வடக்கு - கிழக்கு மாகாணசபை
வடக்கு - கிழக்கு துரித மீளமைப்புத் திட்டம்
கடன் இல.:2880 சி.இ.
தேசிய போட்டிக் கூறுவிலை கோரல்
(நிர்மாண வேலைகள்)

கேள்வி அறிவித்தல் (ஐ.எவ்.பி.)

ஐ.எவ்.பி. இல:ஜே.எவ்/நீர்ப்/டிஎஸ்/02 திகதி: 26-03-2004

1. வடக்கு - கிழக்கு துரித மீளமைப்புத் திட்டத்தின் ஆகுசெலவு சார்பாக சர்வதேச அபிவிருத்தி அமைப்பிலிருந்து கடனொன்றை இலங்கை அரசு பெற்றுள்ளது. கீழுள்ள அட்டவணையில் விவரிக்கப்பட்டுள்ள நிர்மாண வேலைகளுக்கான ஒப்பந்தங்களின் கீழ் தகுதி வாய்ந்த கொடுப்பனவுகளுக்கு இக்கடனின் ஒருபகுதியைப் பிரயோகிக்க உத்தேசிக்கப்பட்டுள்ளது. இதற்கு இலங்கை உட்பட சகல நிதியிடும் நாடுகளைச் சேர்ந்த தகுதிவாய்ந்த கேள்விதாரர்களிடமிருந்து பின்வரும் வரையறுக்கப்பட்ட வழிகாட்டலின் கேள்விகள் கோரப்படுகின்றன. ஐ.பி.ஆர்.டி. (IBRD) கடன்வசதி ஐ.டி.ஏ. (IDA) நம்பிக்கையின் கீழான வசதி.
2. *மாவட்ட செயலாளர், யாழ்ப்பாணம், இலங்கை* அவர்களினால் மூடிய கேள்விகள் தகுதியான ஒப்பந்தகாரர்களிடம் இருந்து பின்வரும் கட்டடத் தொகுதிகள் நிர்மாணிப்பதற்குக் கோரப்படுகின்றன.
3. மீளளிக்கப்படாத கட்டணமாக வேலைக்கு ரூபா 1,000 ஐ காசாகவோ அல்லது யாழ்ப்பாணத்தல் மாற்றத்தக்கதான யாழ்ப்பாண மாவட்டச் செயலாளரின் பெயரில் அங்கீகரிக்கப்பட்ட வங்கியில் பெறப்பட்ட வங்கி ஆணையாகவோ (Draft) சமர்ப்பிப்பதன் பேரில் *பிரதம எந்திரி, கட்டடங்கள் திணைக்களம், யாழ்ப்பாணம்* அவர்களிடம் இருந்து 27/04/2004 ஆம் திகதி பிற்பகல் 15.00 மணிவரை கேள்விப் பொதிக்கான கேள்வி ஆவணங்களின் இரு பிரதிகளைப் பெற்றுக்கொள்ளலாம்.
4. ஆர்வமுள்ள தகுதியான கேள்விதாரர்கள் கேள்விப் பத்திரங்களைப் *பிரதம எந்திரி (கட்டடங்கள்), யாழ்ப்பாணத்தில* இலவசமாகப் பார்வையிடுவதோடு மேலதிக விவரங்களையும் பின்வரும் முகவரியில் பெற்றுக்கொள்ளலாம்.

பிரதம எந்திரி,
கட்டடங்கள் திணைக்களம் (மாகாணம்),
கடற்கரை வீதி, யாழ்ப்பாணம்.
தொலைபேசி/தொலைநகல் இல.021 - 222 2632.

5. சமர்ப்பிக்கப்படும் கேள்வி, திறக்கப்படும் தினத்திலிருந்து 90 நாள்களுக்குச் செல்லுபடியானதாக இருத்தல்வேண்டும். அத்துடன், யாழ்ப்பாண மாவட்டச் செயலாளரின் பெயரில் எடுக்கப்பட்ட கேள்விப் பிணையும் கேள்விகளுடன் இணைக்கப்பட்டு, *அரசாங்க அதிபர், மாவட்டச் செயலகம், கச்சேரி, யாழ்ப்பாணம்* என்ற முகவரிக்கு 28/04/2004 ஆம் திகதி பிற்பகல் 15.00 மணிக்கு முன்னர் கையளிக்கப்படல் வேண்டும். அதேதினம் கேள்விகள் திறக்கப்படும். கேள்விதாரர் அல்லது அவரின் பிரதிநிதி விரும்பின் சமுகமளிக்கலாம். மேற்குறிப்பிட்ட திகதியில் காரியாலயம் மூடப்படவேண்டிய சந்தர்ப்பம் ஏற்படின் அதற்கு அடுத்த வேலைநாளன்று அதே இடத்தில் அதே நேரத்தில் கோரல்கள் பெறப்பட்டுத் திறக்கப்படும்.
6. வேறு விவரங்கள் தேவைப்படின் கேள்வி ஆவணங்களில் பார்வையிடலாம்.

விவர அட்டவணை

கேள்விக் குறியீடு	வேலை விவரம்	கேள்விப் பிணை ரூபா	கேள்வி ஆவணங்களின் பெறுமதி ரூபா	வேலை முடிக்கப்பட வேண்டிய காலம்
1) ஜே.எவ்/நீர்ப்/டிஎஸ்/02	கரவெட்டி பிரதேச செயலாளர் அலுவலகக் கட்டடம் மீள நிர்மாணித்தல்	2,88000/=	1,000/=	05 மாதங்கள்

7. கேள்விதாரர்கள், கேள்விதாரருக்கான செயற்பிரமாணக் குறிப்புகள் 4 ஆம் பந்தியில் சொலலப்பட்ட நடைமுறைகளை ஆகக்குறைந்த தகைமைகளாகக் கொண்டிருத்தல் வேண்டுமென இக்தால் ஆலோசனை வழங்கப்படுகின்றது.

மாவட்டச் செயலாளர்,
மாவட்டச் செயலகம், யாழ்ப்பாணம். (C/33833)(34-14)

செ.பத்மநாதன்
அரச அதிபர்,
மாவட்டச் செயலகம், யாழ்ப்பாணம்.

Digitized by Noolaham Foundation.
noolaham.org | aavanaham.org

கைதடி நவீல்ட் பாடசாலையில் கல்வி பயிலும் மாணவர்களை உற்சாகப்படுத்தும் நோக்கத்துடன் மானிப்பாய் பரிஷ் லியோ கழகம் அன்மையில் அவர்களுக்கு தேநீர் விருந்து ஒன்றை வழங்கியது. நிகழ்வில் நகைச்சுவை நாடகமும் கலை நிகழ்ச் சிகளும் இடம்பெற்றன. மாணவர்கள் தேநீர் விருந்தில் கலந்து கொண்டபோது எடுக்கப்பட்ட படம் இது. (ம)

இறுவில் ஆஸ்பத்திரி வளாகத்தில் வசிக்கும் இடம்பெயர்ந்தோரை வெளியேறப் பனிப்பு

அடுத்த மாதம் 30ஆம் திகதி வரை காலக்கெடு

வலி.தெற்கு,மார்ச்26

இணுவில் மக்லியட் வைத்திய சாலை வளாகத்தில் வசித்துவரும் இடம்பெயர்ந்த குடும்பங்களை அடுத்த மாதம் 30ஆம் திகதிக்கு முன்னர் வெளியேறுமாறு அந்த வைத்திய சாலை நிர்வாகம் பணித்துள்ளதாகத் தெரிவிக்கப்படுகின்றது.

இதனால் தாம் இக்கட்டான நிலைக்குத் தள்ளப்பட்டுள்ளதாகப் பொதுமக்கள் தரப்பில் முறைப்பாடு தெரிவிக்கப்பட்டது.

மயிலிட்டி, தெல்லிப்பழை, காங்கேசன்துறை, மட்டுவில், காரைநகர் போன்ற இடங்களில் இருந்து இடம் பெயர்ந்த மக்களை இந்த வைத்தியசாலை வளாகத்தில் வசிப்ப தற்கு வைத்தியசாலை நிர்வாகம் முன்னர் அனுமதித்திருந்தது.

தற்போது வைத்தியசாலை வேலைகளை விஸ்தரிப்புச் செய்ய வேண்டியுள்ளதாலும், முதியோர்களுக் கான தங்குமிடம் ஒன்றை அமைப்ப தற்குத் திட்டமிட்டுள்ளமையினாலும் இந்தக் குடும்பங்களை வளாகத்தை விட்டு வெளியேறுமாறு நிர்வாகம் பணித்துள்ளதாகவும் தெரிவிக்கப்படு கின்றது.

தென்மராட்சி,காரைநகர் மற்றும் தெல்லிப்பழை போன்ற இடங்களில் மீளக் குடியமரக் கூடியநிலை ஏற்பட் டுள்ளதால் இந்தக் குடும்பங்கள் தமது சொந்த இடங்களில் குடியமரலாம் என நிர்வாகத்தினர் தெரிவிக்கின் றனர் என்றும் - கூறப்பட்டது.

இடம்பெயர்ந்து தங்கியுள்ள இவர் கள் ஆஸ்பத்திரி நிர்வாகத்தினர் தம்மைத் திடீரென வெளியேறுமாறு கூறியதனால், தாம் உடனடியாக வேறு இடம் தேடிக்கொள்ள முடியா திருப்பதாகவும் -

தமது பிள்ளைகளை இப்பகுதிப் பாடசாலைகளில் சேர்த்து விட்டதாக வும் வரு நடுப்பகுதியில் அவர்களின் கல்வியைக் குழப்பாது டிசெம்பர் மாதம் வரையாவது தமக்குக் கால அவகாசம் தரவேண்டும் என்றும் - தெரிவித்துள்ளனர்.

இதற்கிடையில் - குடியிருக்கும் குடும்பங்களிடையே தகராறுகள், மோதல்கள் இடம்பெறுவதால் நிர் வாகத்தினருக்கு இடையூறுகள் ஏற் படுவதாகவும் -

கோழி வளர்ப்பு, சிறுகைத்தொழில் முயற்சிகளை வைத்தியசாலை வளா கத்தினுள் மேற்கொள்ளல் மற்றும் அளவுக்கதிகமான மின்பாவனை போன்றவற்றால் தாம் சிரமங்களை எதிர்கொள்வதாகவும் நிர்வாகத் தினர் தரப்பில் சுட்டிக்காட்டப்படு கின்றது. (எ-8-152)

நம்பிக்கை நிதியத்தில் இணைந்தால் ஓய்வூதியருக்குப் புதிய வாழ்வு கிட்டும்

தெல்லிப்பழைப் பிரதேச செயலர் தெரிவிப்பு

வலிகாமம் தெற்கு,மார்ச்26

அரச ஓய்வூதியர்கள் அரச சேவை யில் இருந்து இளைப்பாறினாலும், அவர்கள் தம் வாழ்க்கையில் இருந்து இளைப்பாறுவதில்லை. ஓய்வூதிய நன் னம்பிக்கைப் பொறுப்பு நிதியத்தில் இணைந்துகொள்வதன் மூலம் தமது பிற்காலத்தில் ஒரு புதிய வாழ்க் கையை வாழத் தம்மைத் தயார் படுத்திக் கொள்கிறார்கள்.

வலிகாமம் வடக்கு ஓய்வூதியர் நம்பிக்கை பொறுப்பு நிதிய நலன் புரிச்சங்க வருடாந்தப் பொதுக் கூட் டத்தில் பிரதம விருந்தினராகக் கலந்து கொண்டு உரை நிகழ்த்திய வலி. வடக்கு பிரதேசசெயலர் கலாநிதி க.குணராசா மேற்கண்டவாறு தெரி வித்தார்.

கடந்த 22ஆம் திகதி திங்கட் கிழமை வலிகாமம் வடக்குப் பிரதேச செயலக மாநாட்டு மண்டபத்தில், ஏ.சி.விஜயராஜசிங்கம் தலைமையில் இந்தக் கூட்டம் நடைபெற்றது.

சங்கத்தில் சேர்ந்துகொள்ளும் அங்கத்தவர்களுக்கான நன்மைகள், புதிய அங்கத்தவர்களை சங்கத்தில் இணைத்துக் கொள்வதற்கான அவ சியம் என்பன போன்ற பல விடயங் களை ஏ.சி.விஜயராஜசிங்கம் அங் கத்தவர்களுக்கு எடுத்துக் கூறினார்.

கலாநிதி ககுணராசா தமது உரை யில் மேலும் தெரிவித்ததாவது:-

ஓய்வூதியர்கள் தமது பிற்கால வாழ்க்கையை மகிழ்ச்சியாகவும், பய னுள்ளதாகவும் ஆக்கிக்கொள்ள நம் பிக்கை நிதியத்தில் சேர்ந்துகொள்ள வேண்டும்.

ஓய்வூதியர்கள் இறக்கும் சந்தர்ப் பத்தில் இறப்பு மானியக் கொடுப்பன வுகளைப் பெற்றுக்கொள்ளவும், கடன கொடுப்பனவுகளுக்கு உரிமை பெற வும், சுகாதார சேவைகளைப் பெற் றுக்கொள்ளவும், தமது பிள்ளைகளுக கான கல்வி தொடர்பான புலமைப் பரிசில்களைப் பெற்றுக்கொள்ளவும், அந்திமக்கிரியைகளுக்கான செலவு களைப் பெற்றுக்கொள்ளவும் ஒவ் வொரு ஓய்வூதியர்களும் நம்பிக்கை நிதிய சங்கத்தில் அங்கத்தவர்களாக இணைந்துகொள்ளவேண்டும் - என் றார்.

சங்கத்துக்கான புதிய நிர்வாக சபையும் இக்கூட்டத்தில் தெரிவுசெய் யப்பட்டது. (எ-8-152)

சமய சந்நிதி

யாழ்ப்பாணம்,மார்ச்26

மூளாய் ஸ்ரீ முத்துக்குமார சுவாமி ஆலயத்தின் மஹோற்சவம் இன்று வெள்ளிக்கிழமை காலை கொடியேற் றத்துடன் ஆரம்பமாகித் தொடர்ந்து நடைபெறவுள்ளது.

எதிர்வரும் 3 ஆம் திகதி சனிக் கிழமை தேர்திருவிழாவும் மறுநாள் ஞாயிற்றுக்கிழமை தீர்த்தத்திரு விழாவும் நடைபெறும். உற்சவ தினங் களில் தினமும் மாலை 5.30 மணிக்கு கானகதாவாரிதி பிரம்மஸ்ரீ சி.வை. நித்தியானந்த சர்மா நிகழ்த்தும் 'கம்ப ராமாயணம்' என்னும் தலைப்பிலான சொற்பொழிவு நடைபெறும். (எ)

வீதி பலத்த சேதம் பொதுமக்கள் சிரமம்

மாதகல்,மார்ச்26

மாதகலில் உள்ள காசிபுரம் - சகாயபுரம் வீதியைப் புனரமைப்ப தற்குக் கற்கள் பறிக்கப்பட்டுப் பல மாதங்கள் கடந்த நிலையிலும் இது வரை புனரமைப்புப் பணிகள் ஆரம் பிக்கப்படவில்லை என்று அப்பகுதிப் பொதுமக்கள் தெரிவிக்கின்றனர்.

இதனால், இந்த வீதியால் பய ணஞ்செய்யும் மாணவர்களும், பொது மக்களும் பெரும்சிரமங்களை அனு பவித்து வருகின்றனர். மாதகலில் இருந்து இளவாலை செண்ஹென்றஸ் கல்லூரிக்குச் செல்லும் மாணவர்கள இந்த வீதியையே பயன்படுத்தி வரு கின்றனர்.எனவே, இந்த வீதி விரை வில் புனரமைக்கப்படவேண்டும் என்று மக்கள் எதிர்பார்க்கின்றனர்.

(எ-10-95)

சாதாரண தர பெறுபேறுகள் நேற்று யாழ்ப்பாணம் வந்தன

யாழ்ப்பாணம்,மார்ச்26

ஜி.சீ.ஈ. சாதாரணதர பெறுபேறு கள் நேற்று யாழ். கல்வி வலயத திற்கு வந்துசேர்ந்தன.

நேற்றுப் பிற்பகல் யாழ். கல்வி வல யத்திற்கு வந்துசேர்ந்த பெறுபேறு கள் உடனேயே பாடசாலைகளுக்கு அனுப்பிவைக்கப்பட்டுள்ளன. பெறுபேறு கள் கிடைக்கப் பெறாத பாடசாலை கள் இன்று யாழ். கல்வி வலயத்தில் பெற்றுக்கொள்ளலாம் என்று வலயக் கல்விப் பணிப்பாளர் பவிஞ்னேஸ்வரன் தெரிவித்தார்.

இதேவேளை, ஏனைய பாடசாலை களுக்கான பெறுபேறுகள் அந்தந்த வலயரீதியாக இன்று அனுப்பிவைக் கப்படுமென்றும் அவர் தெரிவித்தார். (ம-ரி)

கல்லுடைக்கும் ஆலை நிறுவ அனுமதிப்பத்திரம் பெறவேண்டும்

யாழ்ப்பாணம்,மார்ச்26

அரச காணிகளில் கல்லுடைக் கும் ஆலைகளை அமைப்போர் அனு மதிப்பத்திரம் பெற்றே அமைக்க வேண்டு மென யாழ். மாவட்ட அரச அதிபர் செ.பத்மநாதன் வற்புறுத்தியுள்ளார்.

அரச காணிகளில் கல்லுடைக் கும் ஆலைகளை அமைக்கும்போது பிரதேசசபை, பிரதேச செயலகம் மற்றும் மத்திய சுற்றாடல் அதிகார சபை ஆகியவற்றின் அனுமதியைப் பெற்றே அமைக்கவேண்டும்.

ஆனால், யாழ். குடாநாட்டில் மண் டான், வல்லைவெளி மற்றும் புத்தூர் வண்ணாத்திப்பாலம் போன்ற இடங் களிலுள்ள அரச காணிகளில் சட்ட விரோதமான முறையில் அத்தகைய ஆலைகள் அமைக்கப்படுகின்றன.

இதனால் சுற்றுச்சூழல் பாதிக்கப் படுகிறது. அதனைத் தடுப்பதற்காகவே இந்த அனுமதியைப் பெறவேண்டும் என வலியுறுத்தப்படுகிறது.

எனவே, அரச காணிகளில் இத்த கைய தொழிற்சாலைகளை அமைப் போர் சம்பந்தப்பட்ட திணைக்களத் தடம் அனுமதியைப் பெற்றுக்கொள்ளு மாறும் - தவறும் பட்சத்தில் அரச காணியில் காணப்படும் சொத்துக் கள் யாவும் அரச உடமையாக மாற்று வதற்கு நடவடிக்கை எடுக்கப்படும் - என்றும் அரச அதிபர் தெரிவித்தார். (ம-5)

வாக்காளர்களைக் கவர்வதற்கு வேட்பாளர்கள் படும்பாடுகள்!

தென்னிலங்கைத் தேர்தல் களம, உண்மையான பிரசார நெறிமுறை களை மீறி தலைகீழாகி வருவதை இங்கிருந்தவாறே அவதானிக்க முடி கிறது. பத்திரிகைகள் மற்றும் மின் னியல் ஊடகங்களைப் படித்தும், பார்த்தும் இது தேர்தலா அல்லது அரசியல் அடிபாடா என்று சந்தேகப் பட வேண்டியுள்ளது.

தேர்தலில் போட்டியிடும் கட்சி களும் வேட்பாளர்களும் அவர்களின் ஆதரவாளர்களும் எப்படியெல்லாம் முடியுமோ அப்படியெல்லாம் வாக் காளர்களைத் தம்பக்கம் ஈர்க்கப் பெரும் பாடுபட்டு வருகிறார்கள். இந்த வகையில் வேட்பாளர்களும் கட்சி களும் தணிப்பட்ட குழுக்களும் வெளி யிடும் அறிக்கைகளுக்கும், ஆவேச மேடைப் பேச்சுக்களுக்கும் குறை வில்லை. எந்தப் பத்திரிகையை எடுங் கள், வானொலியைத் திருப்புங்கள், தொலைக்காட்சியை முடுக்குங்கள் அரசியல்வாதிகள் வாயெல்லாம் பல்லாக சிரித்துக்கொண்டு கும்பிடு போடும் காட்சிகளைப் பார்க்கலாம்.

நான்தான் நேர்மையான அரசி யல்வாதி என்பார் ஒருவர். நான் செய்துள்ள கடந்த காலப்பணிகளை திரும்பிப்பாருங்கள் என்பார் இன் னொருவர். என்னைத் தெரிவுசெய் யுங்கள். வானத்தை வில்லாய் வளைத் துக்காட்டுகிறேன். மண்ணைக்கயி ராய்த் திரித்துக் காட்டுறேன் என்பார் மற்றொருவர்.

காலத்திற்குக்காலம், இந்தத் தேர் தலகால காட்சிகளைக்கண்டு களைத் துப்போயிருக்கும் மூத்த தலைமுறை யினரும் சரி இடைக்காலத்தவரும் சரி தேர்தல் மேடைகளைக் கலக்கி வரும் தென்னிலங்கை அரசியல் கட் சிகளின் கடந்தகால வரலாறு விட யத்தில் மிகுந்த தெளிவாகவே இரு பார்கள்.

இளைஞர் சமுதாயத்துக்குத்தான் இந்தத் தேர்தல் கால விகடங்கள் வேடிக்கையாகக் காட்சிதரும். இவர் களில் சிலர் ஜே.வி.பியினரின் பேச்சு சாதுர்யத்தில் எடுபடக்கூடும். ஜே.வி.பி யினரின் [illegible] வர்களின் கூட்டங்களுக்குப் பெருந் திரளான மக்கள் ஈர்க்கப்படுகிறார் கள் என்று கூறப்படுகின்றது.

பௌத்தமதத்துக்கும், சிங்கள தேசத்துக்கும் ஆபத்து வந்துவிட்ட தாகக் கூறிக்கொண்டு சிஹல உறு மயவின் பிக்குவேட்பாளர்கள் களத் தில் இறங்கியிருக்கிறார்கள். இந்தப் பிக்குகள் ஆட்சிக்குவந்தால் எப்படி யிருக்கும்?

தென்னிலங்கையில் சில இடங் களில் தேவாலயங்களில் வன்செயல் களில் ஈடுபட்ட கும்பல்களுக்குப் பிக்கு களே தலைமைவகித்திருப்பதாகப் புகார்கள் தெரிவிக்கப்பட்டுள்ளன. ஐ.நா. வரைக்கும் இந்தப் புகார் சென்றுள்ளது.

நந்தன்

புத்தபெருமான் அரசியலே வேண் டாம் என்று வெறுத்து காட்டுக்கு ஓடித் தவமிருந்து ஞானம் பெற்றார். அவர் வழியைப் பின்பற்றுவதாகக் கூறிக்கொண்டு மஞ்சள் அங்கிகளில் புகுந்துகொண்டுள்ள ஆசாமிகள் அர சியலுக்குள் நுழைவதற்கு மக்களின் வாக்குப்பலத்தைக் கோருகிறார்கள்.

வானொலியிலும், தொலைக் காட்சியிலும் நடைபெறும் தேர்தல் பிரசாரம் சிலசமயங்களில் சிரிப்பாக வும் சில சமயம் எரிச்சலூட்டுவதா கவும் இருக்கின்றன.

மாற்றார் கருத்துக்களை எதிர்த் துப் பேசுவதற்கும் மறுதலிப்பதற் கும் வரன்முறையுண்டு - நாகரிக முண்டு. ஆனால், சில கட்சிகள் தனிப்பட்ட முறையில் கட்சித்தலை வர்களை கிண்டல் செய்வதாகக் கூறப்படுகின்றது. தேர்தல் ஆணை யர் விடுத்துள்ள தேர்தல் பிரசார வழிமுறைகளைப் பல கட்சிகள் மீறி வருவதாகப் புகார்கள் எழுந்துள் ளன. ஜனாதிபதி அவர்களே அரச ஊடகத்துறையைத் தேர்தல் பிர சாரத்துக்குப் பயன்படுத்தியுள்ளார் என்ற புகார் கிளம்பியிருக்கிறது.

அரசன் எவ்வழி குடிகளும் அவ் வழி, ஜனாதிபதியின் முன்னுதார ணத்தை மற்றவர்கள் பின்பற்றமாட் டார்கள் என்பது என்ன நிச்சயம்?

ஊடகத்துறை, பாதுகாப்பு அமைச்சு முதலானவற்றைத் தன் வசம் வைத்துள்ள ஜனபதிபதி தவ றிழைக்கும் தம்மையும் காப்பாற்று வார் என்று அவரது கட்சியினரும் ஆதரவாளர்களும் நினைப்பார்கள் என்று கருதுவதில் என்ன தவறு இருக்கிறது.

தேர்தலின் பின் எந்தக் கட்சி பதவிக்குவரும் என்பது இன்னமும் நிச்சயமாக தெரியாவிட்டாலும்கூட பதவிக்கு வரும் கட்சி தேர்தல்கால முறைகேடுகள் பற்றி நடவடிக்கை எடுக்காமலிருக்கும் என்று சொல்ல முடியாது. ஆக, தேர்தல்கால முறை கேடுகள் தொடர்பான விசாரணைக் குழுக்களும், ஆணையங்களும் ஏரா ளமாக நியமிக்கப்படலாம் என்று நாம் இப்பொழுதே முடிவுசெய்து கொள்ளலாம்.

கட்சிகள் தமது கொள்கை களை, தாம் கடந்த காலங்களில் மேற்கொண்ட நல்ல திட்டங்களை எதிர்காலத்தில் செய்யப்போகும் காரியங்களைச் செயற்படுத்தப் போகும் திட்டங்களை வெளிப்படுத் திப் பிரசாரம் செய்வார்களானால் அது நாகரீகமாகவிருக்கும்.

ஆனால், தனிப்பட்டவர்களின் மீது சேற்றை வாரிவீசுவதும் கேலி, கிண்டல் செய்து தம்மை மக்கள் முன் சிறந்தவர்கள் என்று நட்புக் கொள்ள முயலும் வேட்பாளர்களும் நிச்சயம் ஏமாந்துபோவார்கள்.

தொலைக்காட்சியில் ஒரு விளம் பரம், பச்சைக் கொடிகள் சகிதம் "ஜெயவோவா" கோஷத்துடனும் ஆதரவாளர்களுடனும் வேட்பாளர் ஒருவர் வீடுவீடாகச் செல்கின்றார். வீட்டிலிருப்பவர்கள் வீட்டுக்கதவுகளை அடித்து மூடுகிறார்கள் "சும்மா போங் களப்பா ஏன் இங்கே வாறீங்கள்" என்று அவர் முகத்துக்கு நேரே வீட் டுக்காரர் கூறுவதுபோல் காட்டப்படு கின்றது.

நிச்சயமாக இது ஐக்கிய தேசி யக்கட்சியின் விளம்பரமன்று. அக் கட்சிக்கு எதிரானவர்களின் விளம் பரம். இது அக்கட்சி வேட்பாளர் களையும் ஆதரவாளர்களையும் புண் படுத்தும் என்பதில் என்ன சந்தேகம்?

இதே விதமாக மற்றக் கட்சி களும் இறங்கினால் கட்சிகளின் திட்டங்கள் செயற்பாடுகளை விடுத்து எதிர்க்கட்சிகளின் பொட்டுக்கேடு களையே ஏட்டிக்குப்போட்டியாக எடுத் துக்காட்டிக் கொண்டிருக்க நேரும்.(ப)

தவக்காலச் சிந்தனை

மனித மாண்பை மதித்து நடப்போம்!

இவரைத் தானே கொல்லத் தேடுகிறார்கள் *(யோவா. 7:25)*

யூத சமூகம் ஓர் இறுக்கமான கட்டுக்கோப்பில் தமது இனத்தை, சமயத்தை, பாரம்பரியங்களைக் கட்டிக்காக்க விரும்பியது. இனம் முதன் மையானது என்பதனால் தனி மனிதர்கள் விலை பேசப்பட்டார்கள். யாராவது சமூக நியதிகளை மாற்றியமைக்க முற்பட்டால் அவர்களை காட்டிக்கொடுக்கவும் ஏன் கொலைக்களத்திற்கு இழுத்துச் செல்லவும் அச்சமூகம் தயங்க வில்லை. இத்தகைய பின்புலத்தில் தான் இயேசுவின் சாவுக்கான காரணத்தை உணர்ந்துகொள்ளமுடிகின்றது. பாவிகளை கல்லால் எறிந்து கொல்லும் சமூகம் அது. தொழுநோயாளர்களை அசுத்தம் என்றும் விரட்டியடிக்கும் சமூகம் அது. யூதரல்லாதவர்களை அந்நியர்கள் என்று புறம்பாக்கி வைத்த சமூகம் அது. இத்தகைய சமூகத்தில் இயேசு ஒரு புரட்சியாளர்தான். மனித மாண்பைப் போற்றித் தனி மனித விடுதலைக் காகக் குரல்கொடுத்த மகாத்மா அவர். யேசு இறந்தார் என்று சொல்லு வதிலும் பார்க்க அவர் சாகடிக்கப்பட்டார் என்பது உண்மை. மனித மாண்மை உணர்த்தி மனிதத்தை வாழ வைப்பதற்கு அவர் கொடுத்த விலை அவர் சிந்திய குருதியே.

முப்பத்தியோராம் நாள்

- சுவாமி ஜீவாபோல் அ.ம.தி.

Digitized by Noolaham Foundation.
noolaham.org | aavanaham.org

தென்னிந்திய
அறுசுவை
உணவுவகைகள்
இப்போது
யாழ் நகரில்
இந்திய
சமையல் கலை
நிபுணர்களின்
கைவண்ணத்தில்
சுவைமிக்க உணவுகள்

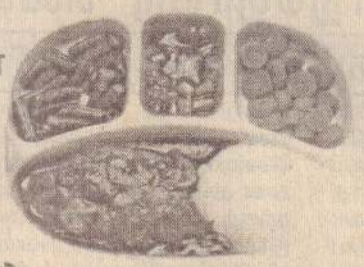

மசாலா தோசை
நெய் தோசை
வெங்காயத் தோசை
பரோட்டா
பொங்கல்
செட்டிநாட்டு
அசைவ வகைகள்

வழமையான
சைனீஸ்
தந்தூரி
உணவு
வகைகளுடன்
மிகச்சிறந்த
முறையில்
தூய்மையாக
சமைக்கப்பட்ட
உணவுவகைகள்

DREAM STATION

காலை 6.30 மணிமுதல் தினமும் சுடச் சுடப் பரிமாறப்படும்.

கொசி உணவகம் & தங்ககம்

15,சிறாம்பியடி ஒழுங்கை, ஸ்டான்லி வீதி, யாழ்ப்பாணம்
தொலைபேசி: 021 222 5899

அரச தொழில் தினைக்களத்தினால் கைப்பணியாளர்களின் விவரம் சேகரிப்பு

வலி.வடக்கு,மார்ச்26

அரச தொழில் தினைக்களத் தினால் கைப்பணியாளர்கள் தொடர் பான விவரங்கள் சேகரிக்கப்பட்டு வருகின்றன.

பிரதேச செயலர் பிரிவு ரீதியா கக் கைப்பணியாளர்களின் விவரங் களைச் சேகரித்து அனுப்பிவைக்கு மாறு சகல பிரதேச செயலகங்களுக் கும் தொழில்தினைக்களத்தினால் கடிதங்கள் அனுப்பிவைக்கப்பட்டுள் ளன.

கைப்பணியாளர்கள் தத்தமது பகுதிப் பிரதேச செயலகங்களுடனோ அல்லது கிராம அலுவலர்களுடனோ தொடர்புகொண்டு விவரங்களைப் பெற் றுக்கொள்ளலாம் என்று அறிவிக் கப்பட்டுள்ளது. (எ-10-86)

வெற்றி எண்கள்
03 10 28 44 52
போனஸ் எண்
32

ஜக்பொட் பரிசு
ரூபா.3,028,850/- வெல்லப்படவில்லை

பொருந்திய எண்கள்	வெற்றி பெற்றோர்	பரிசுத்தொகை	தொகை
-	-	3,028,850/-	-
4 எண்களுடன் போனஸ் எண்	-	100,000/-	-
4	102	10,000/-	1,020,000/-
3	4,871	500/-	2,435,500/-
2	80,736	20/-	1,614,720/-
சீட்டிழுப்பில் ஆகக்குறைந்த 03ம் எண் (போனஸ் எண் தவிர்த்து)	98,297	10/-	982,970/-

இந்த சனிக்கிழமைக்கான ஜக்பொட் ரூபா.3,790,900/-

வெல்லப்பட்ட மொத்த தொகை ரூபா.6,053,190/-

தொடர் இல. 3432436க்கு மேற்பட்ட பச்சை நிற டிக்கட்டுகள் 2004 மார்ச் 27ம் திகதி சனிக்கிழமை செல்லுபடியாகும். வெற்றி பெறும் டிக்கட்டுகள் 6 மாதங்களுக்கு செல்லுபடியாகும்.

அபிவிருத்தி லொத்தர் சபை
இல. 33, சென்ற் மைக்கல் வீதி,
கொழும்பு 3.

யாழ்ப்பாணத்தில் : விற்பனைகளர், 34, கந்தப்பசேகரம் வீதி, (பஸ் நிலையம் முன்பாக), யாழ்ப்பாணம்.

சனிக்கிழமை அதிர்ஷ்ட சீட்டிழுப்பில் பணப்பரிசு வெற்றி பெறாத டிக்கட்டுகளில் தங்கப்பரிசு வெற்றி பெறும். 5 டிக்கட்டுகளின் தொடர் இலக்கங்கள்

2465863-1-16
2469073-5-93
2475057-6-59
2471518-3-18
2469228-4-17

PHOENIX 0&M

எக்காளத் தொனி

மாபெரும் எழுப்புதல் கூட்டங்கள்

நோயினால் வருந்துபவர்களே!
பில்லி சூனியக்கட்டில் அகப்பட்டுள்ளவர்களே!
சமாதானம் இன்றி வாடுபவர்களே!

வெற்றி நிச்சயம்

விடுதலை சத்தியம்

குடும்பமாக வாருங்கள்!
இலவசமாக
விடுதலை பெறுவீர்கள்!!

காலம்:
2004 மார்ச் 24 முதல் மார்ச் 28வரை

நேரம்:
தினமும் மாலை 4.30 முதல்
8.00 மணிவரை

இடம்:
திறந்தவெளி அரங்கு, யாழ்ப்பாணம்
(யாழ். மத்திய நூலகத்துக்கு அருகில்).

பாஸ்டர் மேவின் குணசெல்வம்
ஸ்தாபகர் - நிர்வாகி
எக்காளத் தொனி - இலங்கை.

தொடர்புகளுக்கு:
எக்காளத் தொனி 021-2223632
அனுமதி: இலவசம்!

பாஸ்டர் இயன் கிறிஸ்ரென்சன்
லண்டன்,
இங்கிலாந்து

யாவரும் வாருங்கள்! விடுதலை பெறுவீர்கள்!

Digitized by Noolaham Foundation
noolaham.org | aavanaham.org

தேவிதுணை

பருத்தித்துறை - வியாபாரிமூலை - பழவத்தை, அருள்மிகு ஸ்ரீ காளியம்பாள் தேவஸ்தான வருடாந்த உற்சவம் நிகழும் சுபானு வருடம் பங்குனித் திங்கள் 13ஆம் நாள் இன்று (26.03.2004) வெள்ளிக்கிழமை காலை 9.00 மணிக்கு கொடியேற்றத்துடன் ஆரம்பமாகும்.

எதிர்வரும் 03.04.2004 அன்று தேர் உற்சவமும், 04.04.2004 தீர்த்தோற்சவமும் நடைபெறும்.

அடியார்கள் அனைவரும் ஆசாரசீலராக வந்து அம்பாளின் அருளைப் பெற்றேகுமாறு வேண்டிக்கொள்கின்றோம்.

ஆலய பிரதமகுரு: ச.சிறீராமதேசிகர்

உற்சவகால விசேடகுரு: சிவப்பிரம்மஸ்ரீ கணேசசபாபதி சர்மா.

பொ.சின்னையா.
ஆலய அறங்காவலர்.

அனுசரணை:
காளி அம்பாளின் அருள் ஆசிவேண்டிப் பிரார்த்திக்கும்.

(சி 33858)(30-11-16)

யோகாஸ் கிறிம் கவுஸ்

கந்தமுருகேசனார் சிலையடி, மந்திகை, புலோலி.

லயன்ஸ் கழகம் - மானிப்பாய் வட்டம்
நடத்தும்

We Serve

கல்விசார் சேவை

சண்டிலிப்பாய் கோட்டத்தில்
2003ஆம் ஆண்டு 5ஆம் தரப் புலமைப் பரிசில் பரீட்சையில்
சித்தியெய்திய மாணவர்களை ஊக்குவித்து
பரிசில்கள் வழங்கும்

பாராட்டு வைபவம்

காலம்: இன்று 26.03.2004 2.30 பி.ப. (பு.நே)
இடம்: யா/சுதுமலை சிந்மய பாரதி வித்தியாலயம்

லயன்ஸ் கழகங்களின் தலைவர்களையும், உறுப்பினர்களையும், சண்டிலிப்பாய்க் கோட்ட அதிபர்களையும், ஆசிரியர்களையும் மற்றும் மானிப்பாய் வட்ட பெரியோர்களையும் இவ்வைபவத்தில் இணைந்து சிறப்பிக்கும்படி அன்புடன் வேண்டுகின்றோம்.

லயன் S. அருளையா
கழகத் தலைவர்

லயன் S.S. தங்கராஜா
சேவை இணைப்பாளர்

(சி33837)(39-11-16)

லக்ஷ்மி இணுவில்

விஜய், ரிச்சர்பல்லோட், விவேக், கிருஷ்ணா இன்னும் பலா நடித்த

ஷாஜகான்

காட்சிநேரம்: 11.00, 3.00, 6.30 (பு.நே.) (ரீல்ஸ்)

(30041)(12)

ராஜா யாழ்ப்பாணம்

இன்று முதல்

வசீகரன் பூஜா நடித்த

காட்சி நேரம்: 10.30, 2.30, 6.30, 9.30 (பு.நே.)

(ரீல்ஸ்)

(C/33819)(12)

லிபேட்டி அச்சுவேலி

சூரியா, ஜோதிகா, வம்ஷா மற்றும் பலா நடித்த

காக்க காக்க

காட்சிநேரம்: 3.00, 7.00 (பு.நே.) (ரீல்ஸ்)

(சி33771)(12)

நிறைஞ்சனாஸ் சங்கானை

சத்தியராஜ், ஆனந்தராஜ் ரக்சா நடித்த

காட்சி நேரம்: 11.00, 2.45, 6.00 (பு.நே.)

வெள்ளி, சனி, ஞாயிறு இரவு 8.45 இற்கு

CHICKEN-RUN

(C/33770)(12)

நாகம்ஸ் சுன்னாகம்

இன்று மட்டும்
சரத்குமார், லைலா, வடிவேல்

நாளை முதல்
இலங்கையிலும் இந்தியாவிலும்
ஒரேதின வெளியீடாக

டொல்பி ஒலி அமைப்புடன்
A.R.ரகுமானின் இசைமழையில்

நடித்த

தினசரி காட்சிகள்: 11.00, 3.00, 7.00 (பு.நே.)

விஜய், சிம்ரன் நடித்த

(33842) (12)

குருவருள் பெற்றுக் குவலயம் வாழ்க

திருமண அழைப்பு

அன்புடையீர்!

நிகழும் மங்களகரமான சுபானு வருஷம் பங்குனித்திங்கள் 14ஆம் நாள் தமிழ் ஆண்டு 5105.12.14 சனிக்கிழமை (27.03.2004) காலை 6.14 மணி தொடக்கம் 7.02 மணி வரையுள்ள மீனலக்கினமும், ரோகிணி நட்சத்திரமும் அமிர்தசித்தயோகமும் கூடிய சுபமூகூர்த்த சுப வேளையில்

எமது
சிரேஷ்ட புத்திரன்
திருநிறை செல்வன்
சுபேந்திரன்
அவர்களுக்கும்
(சுதேச வைத்தியர்)

எமது
கனிஷ்ட புத்திரி
திருநிறை செல்வி
சிவயோகச்செல்வி
அவர்களுக்கும்

இறைவன் திருவருள் துணைகொண்டு பெரியமாவடி வித்தக விநாயகர் மண்டபத்தில் திருமாங்கல்யதாரணம் செய்ய பெரியோர்கள் நிச்சயித்து இருப்பதால் அத்தருணம் எமது உற்றார், உறவினர், நண்பர்கள் அனைவரும் தங்கள் குடும்பசகிதம் வருகைதந்து மணமக்களை ஆசீர்வதித்து ஏகுமாறு அன்புடன் அழைக்கின்றோம்.

(சமய கலாசாரத்தைப் பேணுமாறு அன்பாக வேண்டுகின்றோம்)

தங்கள் நல்வரவை நாடும்:
'வித்தகம்'
பெரியமாவடி
சாவகச்சேரி

(சி.33849)(39-11-16)

செ.கஜேந்திரன்

முன்னாள் யாழ்/பல்கலைக்கழக மாணவர்
ஒன்றியத் தலைவர்,
சர்வதேச தமிழீழ
மாணவர் பேரவைத் தலைவர்.

உனக்கு ஏற்படுத்தப்பட்ட சதிகளை
உடைத்து தமிழர் கதியை மாற்றிய
உனக்கே மதிகொண்ட தமிழரின் வாக்கு

- பரமேஸ்வராச் சந்தி வர்த்தகர்கள்

சாவகச்சேரி இந்துக் கல்லூரி
க.பொ.த. (உயர்தரம்) 2006

மேற்படி வகுப்புக்களுக்கான விண்ணப்பங்கள் கோரப்படுகின்றன. விண்ணப்பப் படிவம் காரியாலயத்தில் கிடைக்கும்.

விண்ணப்ப முடிவு திகதி : 15.04.2004

(சி33857)(39-11-16) அதிபர்.

ஆறாம் மாத நினைவில்

தோற்றம் - 01.08.1950 மறைவு - 26.10.2003

சோமசுந்தரம் - சோதிலிங்கம்

சோதி எனும் சுடர் அணைந்து
சோகத்தில் நாம் ஆழ்ந்து,
மாதம் ஆறானதோ! மறக்க முடியுமோ!!
உன் நினைவதை!

(30070)(30-11-16) சகோதரர்கள் குடும்பத்தினர்.

மரண அறிவித்தல்கள்

பொன்னம்பலம் பரநிருபசிங்கம்

(முன்னாள் ஊழியர், கூட்டுறவு வைத்தியசாலை, மூளாய்)

மூளாயைப் பிறப்பிடமாகவும் வட்டுக்கோட்டையை வசிப்பிடமாகவும் கொண்ட பொன்னம்பலம் பரநிருபசிங்கம் நேற்று 25.03.2004 இல் இறைபதம் அடைந்தார்.

அன்னார் ஜெயத்தின் அன்புக் கணவரும் அருள்ராஜன (தபாலகம் - வட்டுக்கோட்டை), சிறிதரன் (பத்திரிகை முகவர், மாவடி), தேவகுமார் (P.T.தேவா) ஆகியோரின் அன்புத் தகப்பனாரும் சாந்தநாயகி (மூளாய், சைவப்பிரகாச வித்தியாசாலை), பரமானந்தவல்லி ஆகியோரின் அன்பு மாமாவும் ஸ்ரீதர்சிகன், ஸ்ரீகௌசிகன், மானுகா ஆகியோரின் அன்புப் பேரனும் காலஞ்சென்றவர்களான பரமேஸ்வரி, பூபாலசிங்கம் ஆகியோரின் அன்புச் சகோதரனும் தில்லையம்பலம் கமலாம்பாள், திரவியம் ஆகியோரின் மைத்துனரும் ஆவார்.

அன்னாரின் இறுதிக்கிரியைகள் இன்று (26.03.2004) வெள்ளிக்கிழமை காலை 8 மணிக்கு அவரது இல்லத்தில் நடைபெற்று, தகனக்கிரியைகள் கொத்தத்துறை இந்துமயானத்தில் நடைபெறும்.

இந்த அறிவித்தலை உற்றார், உறவினர், நண்பர்கள் அனைவரும் ஏற்றுக்கொள்ளவும்.

தகவல்:
மாவடி, வட்டுக்கோட்டை. (சி-33856)(30-11-16) மனைவி, பிள்ளைகள்.

திருமதி லூர்த்தம்மா சூசைப்பிள்ளை (பூமணி)

உயரப்புலம், ஆனைக்கோட்டையைப் பிறப்பிடமாகவும் வசிப்பிடமாகவும் கொண்ட திருமதி லூர்த்தம்மா (பூமணி) சூசைப்பிள்ளை 24.03.2004 புதன்கிழமை காலமானார்.

அன்னார் காலஞ்சென்ற சலமோன் சூசைப்பிள்ளையின் (இளைப்பாறிய ஆசிரியர்) அன்பு மனைவியும் காலஞ்சென்றவர்களான சுவாம்பிள்ளை - எலிசபெத் (இராசேந்திரம்) ஆகியோரின் அன்பு மகளும மரினாவின் (டக்கி) அன்புத் தாயாரும் அல்பிரட்டின் (உருக்குக் கூட்டுத்தாபன விற்பனை முகவர்) அன்பு மாமியாரும் நீல் மரின் (லண்டன்), நொயலின் மரின், நொயல் மரின், நெல்சி மரின் ஆகியோரின் அன்புப் பேர்த்தியும் ஆவார்.

அன்னாரின் பூதவுடல் நாளை (27.03.2004) சனிக்கிழமை காலை 9.00 மணியளவில் அவரது இல்லத்திலிருந்து எடுத்துச்செல்லப்பட்டு ஆனைக்கோட்டை அடைக்கலநாயகி ஆலயத்தில் இரங்கற் திருப்பலி ஒப்புக்கொடுக்கப்பட்டு, ஆனைக்கோட்டை சேமக்காலையில் நல்லடக்கம் செய்யப்படும். (30030)(40-11-16)

இந்த அறிவித்தலை அனைவரும் ஏற்றுக்கொள்ளவும்.

"ஆவே மரியா"
உயரப்புலம், ஆனைக்கோட்டை.

தகவல்:
அல்பிரட் (மருமகன்).

மாணிக்கம் செல்வராசா (கிளியன்-புலோலி)

புலோலி தெற்கு சிங்கநகரைப் பிறப்பிடமாகவும் மாதனை பருத்தித்துறையை வதிவிடமாகவும் தற்பொழுது டென்மார்க்கை வசிப்பிடமாகவும் கொண்ட மாணிக்கம் செல்வராசா அவர்கள் நேற்று (25.03.2004) வியாழக்கிழமை டென்மார்க்கில் காலமானார்.

அன்னார் புஸ்பராணியின் அன்புக் கணவரும் மாணிக்கம் - சின்னம்மா தம்பதியினரின் அன்பு மகனும் இராசையா (வல்வெட்டி), இராஜேந்திரம் (ஜேர்மனி), இராஜேஸ்வரி (கனடா), தவச்செல்வன் (ஜேர்மனி), ஆனந்தராசா (வல்வெட்டி), தவராசா (ஜேர்மனி), ஆனந்தகுமார் (சுவிஸ்), விஜயா (டென்மார்க்) ஆகியோரின் அன்புச் சகோதரனும் கீதாஞ்சலி (டென்மார்க்), ருபேஸ்குமார் (டென்மார்க்), ஜேம்ஸ்குமார் (டென்மார்க்) சுகுதாஞ்சலி (டென்மார்க்) ஆகியோரின் அன்புத் தந்தையும் அலக்சிகா, ஆரோன் ஆகியோரின் அன்புப் பேரனும் துஸ்யந்தனின் மாமனாரும் ஆவார்.

அன்னாரின் இறுதிக்கிரியைகள் பற்றிய விவரம் பின்னர் அறிவிக்கப்படும்.

இந்த அறிவித்தலை எமது உற்றார், உறவினர், நண்பர்கள் அனைவரும் ஏற்றுக்கொள்ளவும்.

சிங்கநகர்,
புலோலி தெற்கு. (30067)(38-11-16)

தகவல்:
கந்தன் மாணிக்கம் (தந்தை)

திருமதி சுகிர்தமணி குலசிங்கம்

(கிளான், துன்னாலை தெற்கு, கரவெட்டி)

கிளான், துன்னாலை தெற்கு, கரவெட்டியைப் பிறப்பிடமாகக் கொண்டவரும் கொழும்பில் வசித்தவருமான திருமதி சுகிர்தமணி குலசிங்கம் 24.03.2004 புதன்கிழமை கொழும்பில் காலமானார்.

அன்னார் குலசிங்கத்தின் (U.K.) அன்பு மனைவியும் கஜேந்திரா (U.K.), துசிதா ஆகியோரின் அன்புத் தாயாரும் சிவகுமாரின் (U.K.) அன்பு மாமியாரும் அமிர்தமணி, சதானந்தம் (காலஞ்சென்றவர்), தேவானந்தம் (காலஞ்சென்றவர்), ஜெயானந்தம், லோகாநந்தம் ஆகியோரின் அன்புச் சகோதரியுமாவார்.

அன்னாரின் பூதவுடல் வெள்ளிக்கிழமை பிற்பகல் 2 மணிமுதல் 6 மணி வரை இறுதிஅஞ்சலிக்காக பொரளை ஜெயரட்ண மலர்ச்சாலையில் வைக்கப்படும். சனிக்கிழமை காலை 9.30 மணிக்கு ஜெயரட்ண மலர்ச்சாலையில் இறுதிக்கிரியைகள் நடைபெற்று, பூதவுடல் கனத்தை இந்து மயானத்திற்குக் கொண்டு செல்லப்பட்டு நண்பகல் 12 மணிக்கு தகனக்கிரியைகள் இடம்பெறும். இந்த அறிவித்தலை உற்றார், உறவினர், நண்பர்கள் ஏற்றுக்கொள்ளவும்.

தொ.பே. இலக்கம்: 0114511339
(C/33850)(38-11-16)

தகவல்:
கஜேந்திரா (மகன்)

Digitized by Noolaham Foundation
noolaham.org | aavanaham.org

ஜி.சீ.ஈ.பரீட்சைப் பெறுபேறுகளில் வேம்படி மகளிர் முன்னணியில்!

யாழ்ப்பாணம்,மார்ச்26

கடந்த ஆண்டு நடைபெற்ற ஜி.சீ.ஈ. சாதாரணதரப் பரீட்சையின் பெறுபேறுகள் நேற்றுப் பிற்பகல் யாழ்- மாவட்டப் பாடசாலைகளுக்குத் கிடைத்தன.

யாழ். நகரப் பாடசாலைகளில் இருந்து நேற்று முற்கொண்டு பெறப்பட்ட பெறுபேறுகளின்படி யாழ். வேம்படி மகளிர் கல்லூரி மாணவிகள் முன்னணிப் பெறுபேறுகளைப் பெற்றிருக்கின்றனர். வேம்படி மகளிர் கல்லூரியைச் சேர்ந்த 13 மாணவிகள் பத்துப்பாடங்களிலும் 24 மாணவிகள் ஒன்பது பாடங்களிலும் 'ஏ' சித்தி பெற்றுச் சாதனை புரிந்திருக்கின்றனர்.

10 பாடங்களுக்கும் 'ஏ' சித்தி பெற்றோர் விவரம்:-

பிரியங்கரி சத்தியசீலன், மதுரந்தகா செல்வரத்தினம், தர்சனா குகதாஸ், அபிராமி மறைகாமர், அம்பிகா தேவகுமாரன், கேமசொரூபி அருளானந்தம், மயூரா மயில்வாகனம், பவித்திரா திசை நாயகம்பிள்ளை, சாளினி திருக்கேதீஸ்வரன், சிவாஜினி மனோகரன், லயந்தினி சோமசுந்தரம், சாந்தி நடராஜா, சுசிர்தா ஸ்ரீவரதன்.

ஒன்பது பாடங்களுக்கு 'ஏ' சித்தி பெற்றோரின் விவரம்:-

அபிராமி கருணைநாதன், கனிஸ்ரா ஆர்.ரி.டெனிசியல், சிளஸிஸ்ரா தர்மரட்னம், திவ்வியா பேரின்பநாதன், அஜந்தினி சிவானந்தன், குகவதனா, குணரட்னம், மீதா சோமஸ்கந்தராஜா, உஷாந்தி சிறீவிமலேஸ்வரன், வினோரா பரமசாமி, அபிராமி யோகேஸ்வரன், காயத்திரி குமாரதேவன், காயத்திரி சிறீகதிர்காமநாதன், கஜனி சிவதாஸ, லாவண்யா கந்தசாமி, மகிழினி சிவலிங்கம், லாவன்யா பரமநாதன், மயூரிக்கா அருள்வேல், நிஷாரா இராஜதுரை, ரோசினி நாகலிங்கம், சமாந்தி வேலாயுதம், சஸ்ரூபி சிறி ஆனந்தராஜன், தயாளினி பிரகாஷ், சுமங்கலி கந்தசாமி, துஷ்யந்தினி நடராசா, காயத்திரி பரமநாதன்.

வேறுசில பாடசாலைகளின் பெறுபேறுகள் வருமாறு:-

யாழ். இந்துக்கல்லூரி.

★ 10 'ஏ' மூவர் - கு.சாண்டில்யன், உ.கணேஸ்வரன், சு.றொசாந்தன்.

★ 9 'ஏ' - 15 பேர் - பு.சஞ்சயன், த.ஜெருஜனன், க.ரூபவன், தி.சுகந்தன், து.சுஜீபன், எஸ்.உஷானந்த், பா.நர்ஞ்சன், நசஞ்சயன், அ.அகிலன், சாபரீகோகுலன், செ.சுஜந்த், ச.அபிராம், தி.கணதீபன், க.கிருஷாந்தன், பா.பிரதீபராஜ்.

சுண்டுக்குழி மகளிர் கல்லூரி.

★ 10 'ஏ' - ஒருவர் - பிரதீபா விமலதர்மையா

★ 9 'ஏ' - எட்டுப்பேர் - சுவேதா பாலசுப்பிரமணியம், சசிதா ஜெயரட்ணம், கரோலின், கௌசிகா ஜெயசீலன், பிரேமலதா கனகரட்ணம், கஜனி லோகசிவம், டிலானி மாதவகுமரன், பிரேமணி நவரட்னம், கஸ்தூரி தங்கராஜா.

சென். பற்றிக்ஸ்.

★ 9 'ஏ' மூவர் ஜே.றோ. நியூட்டன், எஸ்.எஸ்.கமில்டன், ஏ.ஆர்.டீன் குமார்

புத்தூர் சோமஸ்கந்தா

★ 10 'ஏ' - ஒருவர் இ.கோகுல்நாத

யாழ். மத்தியகல்லூரி

★ 8 'ஏ' - இருவர் சி.ரஜீவன், சி.ஹரிந்திரன்

சண்டி லிப்பாய் இந்து

★ 9 'ஏ' - ஒருவர். (து.தருணி)

(ஐ-பி-4)

மட்டக்களப்பில்

தேர்தல் சட்டங்களை மீறிய கட்சி ஆதரவாளர்கள் கைது!

நாடாளுமன்றத் தேர்தல் சட்ட விதிகளை மீறினார்கள் என்று தெரிவித்து இரண்டு தமிழ்க்கட்சிகளின் உறுப்பினர்கள் மற்றும் ஆதரவாளர்கள் உட்பட 11 பேர் நேற்றுக் காலை மட்டக்களப்பில் பொலீஸாரினால் கைது செய்யப்பட்டனர்.

வெவ்வேறு இரு இடங்களில் வைத்துக் கைது செய்யப்பட்ட இவர்களில எண்மர் ஈபிடிபி. ஆதரவாளர்கள் ஆவர். மற்றும் மூவர் தமிழரசுக் கட்சியினுடைய ஆதரவாளர்கள் எனக் கூறப் பட்டது.

மட்டக்களப்பு நீதிமன்றில் நேற்று நண்பகலில் ஆஜர் செய்யப்பட்ட 11 பேரையும் தலா 10 ஆயிரம் ரூபா ஆள் பிணையில் செல்ல மன்று அனுமதித்தது. மே மாதம் 15ஆம் திகதி மீண்டும் மன்றில் ஆஜராகவும் அவர்களுக்கு உத்தரவிடப்பட்டது. (ஐ-9-7)

பொலீஸார்...

(முதலாம் பக்கத் தொடர்ச்சி)

இதனால் அங்கு பெரும் பதற்றம் ஏற்பட்டது. வர்த்தகர்கள் தமது கடைகளை அவசர அவசரமாக இழுத்து மூடிவிட்டு அங்கிருந்து ஓடினர்.

கண்ணீர்ப்புகைப் பிரயோகம் உக்கிரமடையத் தொடங்கியதும் அங்கு நின்ற அனைவரும் நாலாபுறமும் சிதறி ஓடினர். அப்போது பொலீஸார் தமது கையில் அகப்பட்ட மூன்று இளைஞர்களை கோப்பாய் பொலீஸ் நிலையத்திற்கு கொண்டு சென்றனர்.

இந்தச் சம்பவத்துக்கு எதிர்ப்புத் தெரிவித்து மாணவர்கள் பலாலி வீதியில் - திருநெல்வேலி சந்திக்குச் சமீபமாக ஒன்று கூடி வீதிக்குக் குறுக்காக தடிகள், கற்களைப் போட்டு மறியலில் ஈடுபட்டனர்.

சம்பவம் தொடர்பாக தகவல் அறிந்த அரசியல் துறைப் பொறுப்பாளர் சி.இளம்பரிதி கோப்பாய் பொலீஸ் நிலையத்துக்குச் சென்று பொலீஸாருடன் பேச்சு நடத்தினார். இதனையடுத்து பொலீஸாரால் கைது செய்யப்பட்ட இளைஞர்கள் மூவரும் விடுவிக்கப்பட்டனர்.

தேர்தல் பிரசாரத்தில் ஈடுபட்டிருந்த மாணவர்களிடம் வீதிப் போக்குவரத்துக்கு இடையூறு ஏற்படுத்த வேண்டாம் என்று மட்டுமே பொலீஸார் கோரினர் என்றும் -

ஆனால், மாணவர்கள் அதற்கு உடன்படாததாலேயே அசம்பாவிதச் சம்பவம் ஏற்பட்டது என்றும் -

பொலீஸ்தரப்பில் தெரிவிக்கப்பட்டது.

இதேவேளை -

மாணவர் - பொலீஸார் மோதலின் இடையே சிக்கி காயமடைந்தார் என்று கூறப்படும் கே.கேதீஸ்வரன் (வயது 24) என்பவர் கோப்பாய்ப் பொலீஸாரால் நேற்றிரவு யாழ். ஆஸ்பத்திரியில் சேர்க்கப்பட்டார்.

(ஐ-4)

வாக்களிப்பை...

(முதலாம் பக்கத் தொடர்ச்சி)

மார்ச் 31ஆம் திகதியும் ஏப்ரல் முதலாம், 2ஆம் திகதிகளிலும் நிறுத்தப்பட்டிருக்கும் என்றும் அறிவிக்கப்பட்டிருக்கின்றது. பார ஊர்திப் போக்குவரத்து பின்னர் ஏப்ரல் 3ஆம் திகதியே மீண்டும் ஆரம்பமாகும்.

- இவ்வாறு விடுதலைப் புலிகளின் அரசியல்துறை அறிவித்திருக்கின்றது.

பொதுத் தேர்தலை ஒட்டி ஏ-9 வீதி ஊடான போக்குவரத்து மாற்றம் தொடர்பாக பலாலி பாதுகாப்புப் படைத் தலைமையகமும் சில அறிவுறுத்தல்களை விடுத்திருக்கின்றது.

அதன்படி, பொதுத் தேர்தல் வாக்களிப்புத் தினத்துக்கு முதல்நாளான ஏப்ரல் முதலாம் திகதி பிற்பகல் 4.30 மணிமுதல் மறுநாள் வாக்களிப்புத் தினத்தன்று முழுநாளும் ஏ-9 வீதி யூடாக சகல பொருள்களையும் ஏற்றிவரும் வாகனங்களின் போக்குவரத்து இடைநிறுத்தப்பட்டிருக்கும் என்றும் -

மீண்டும் ஏப்ரல் 3 ஆம் திகதிமுதல் வாகனப் போக்குவரத்து ஆரம்பிக்கப்படும் எனவும் -

பலாலி படைத் தலைமையகத்திலிருந்து விடுக்கப்பட்ட செய்திக் குறிப்பில் தெரிவிக்கப்பட்டிருக்கிறது.

(ஐ-8)

ஈ.பி.டி.பியினர்...

(முதலாம் பக்கத் தொடர்ச்சி)

பிரசாரத்தை மேற்கொண்டிருந்த ஈ.பி.டி.பியினர் தகாத வார்த்தைகளால் தூஷித்ததை அடுத்து அங்கு சென்ற மாணவர்கள் ஈ.பி.டி.பியினருடன் வாய்த்தர்க்கத்தில் ஈடுபட்டனர் என்றும் - அவ்வேளை ஈ.பி.டி.பியினரும் மாணவர்களும் கடுமையாக மோதிக்கொண்டனர் எனவும் - கூறப்படுகிறது.

மோதலில் ஈடுபட்ட ஈ.பி.டி.பி. குழுவில் அதன் யாழ்.மாவட்ட அமைப்பாளர் கே.வி.குகேந்திரன்,நல்லூர் பிரதேச சபையின் முன்னாள் தலைவரும் ஈ.பி.டி.பி. முக்கியஸ்தருமான மணிபல்லவராஜன் (நிஷாந்தன்) ஆகியோரும் இடம்பெற்றிருந்தனர் என்று மாணவர் தரப்பில் கூறப்படுகிறது.

பல்கலைக்கழக மாணவர் ஒன்றியத்தின் தலைவர் பகீரதன் தலையில் துப்பாக்கியால் தாக்கப்பட்டதில் சுயநினைவிழந்தார். இந்தச் சம்பவத்தின் போது மாணவர்களைத் தாக்கிய ஈ.பி.டி.பியினருக்குப் பொலீஸாரும் உடந்தையாகச் செயற்பட்டனர் என்றும் மாணவர் தரப்பில் குற்றஞ்சாட்டப்பட்டது.

நேற்றைய இந்த மோதல் சம்பவம் தொடர்பாக மாணவர்களும், ஈ.பி.டி.பியினரும் பொலீஸில் முறைப்பாடுகளைச் செய்திருக்கின்றனர். தேர்தல் கண்காணிப்பு அமைப்புகளுக்கும் முறையிடப்பட்டிருக்கிறது. பல்கலைக்கழக மாணவர்கள் தாக்கப்பட்ட சம்பவத்துக்கு மாணவர் அமைப்புகள் பலவும் கடும்கண்டனம் தெரிவித்திருக்கின்றன.

யாழ்.பல்கலைக்கழக மாணவர் ஒன்றியம், பல்கலைக்கழக மருத்துவபீடமாணவர் ஒன்றியம், சர்வதேச தமிழீழ மாணவர் பேரவை, உயர் தொழில்நுட்பக் கல்வி நிறுவக மாணவர் ஒன்றியம் ஆகியன கண்டனம் தெரிவிக்கும் அறிக்கைகளைத் தனித்தனியாக விடுத்திருக்கின்றன.

நீதியானதும் சுதந்திரமானதுமான தேர்தல் ஒன்றுக்கான காலம் கனிந்து வரும்வேளையில் அந்தச்சூழலைக் குழப்புவதற்கு ஈபிடிபி. தேச விரோதிகள் முற்படுகின்றனர் என்று விடுதலைப் புலிகளின் யாழ்.மாவட்ட அரசியல்துறை தெரிவித்திருக்கிறது.

இதேவேளை -

பல்கலைக்கழக மாணவர்களே திட்டமிட்டு தங்கள் மீது தாக்குதல் நடத்தினர் என்று ஈ.பி.டி.பி. அமைப்பு குற்றஞ்சாட்டியிருக்கிறது. நேற்றைய சம்பவத்தில் தமது உறுப்பினர் ஒருவரும், பொலீஸார் ஒருவரும் மாணவர்களால் கடுமையாகத் தாக்கப்பட்டிருக்கின்றனர் என்று ஈ.பி.டி.பி. தெரிவித்துள்ளது. ஈ.பி.டி.பி. தலைமையகமான ஸ்ரீதர் தியேட்டரில் நேற்று அதன் செயலாளர் நாயகம் டக்ளஸ் தேவானந்தா பத்திரிகையாளர் மாநாடு ஒன்றை நடத்தினார்.

தமிழ்க் கூட்டமைப்பின் .வேட்பாளர் கஜேந்திரனின் ஆதரவாளர்களே தமது அமைப்பினர் மீது தாக்குதல் நடத்தினர் என்று டக்ளஸ் தேவானந்தா அப்போது குற்றஞ்சாட்டினார். சம்பவம் தொடர்பாக ஈ.பி.டி.பி. விடுத்த ஓர் அறிக்கையில்:-

யாழ்ப்பாண மாவட்ட வேட்பாளரும், ஈ.பி.டி.பியின் பிரதான அமைப்பாளரும், முன்னாள் நாடாளுமன்ற உறுப்பினருமான கே.வி.குகேந்திரன் (வி.கே.ஜெகன்), நல்லூர் பிரதேச சபையின் முன்னாள் தலைவரும், வேட்பாளருமான க.மணிபல்லவராஜன (நிஷாந்தன்) ஆகியோரடங்கிய ஈ.பி.டி.பியின் பிரசாரக் குழுவினர் கொக்குவில் மஞ்சவனப்பகுதி அருகே பிரசாரப்பணியில் ஈடுபட்டிருந்தனர். அதேவேளையில், 57-5116 இலக்க முடைய நீலநிற டொல்பின் ரக வாகனத்தில் வந்த கஜேந்திரனுக்கு ஆதரவான சிலர், எமது பிரசார வாகனத்தினுள் அத்துமீறி நுழைந்து வானொலி உபகரணங்களைச் சேதப்படுத்தியதோடு ஆள்கள் மீதும் தாக்குதல் நடத்தினர். வாகனத்தில் வைக்கப்பட்டிருந்த எமது விளம்பரப் பலகைகளும் சேதமாக்கப்பட்டன.

பொலீஸாரின் பாதுகாப்பையும் மறி மூன்று பொலீஸார் மற்றும் கட்சி உறுப்பினர் மூவர் மீதும் தாக்குதல் நடத்தப்பட்டுள்ளது. தமிழ்க் கூட்டமைப்பு வேட்பாளர் என அறிமுகப்படுத்தப்படும் புலிகளின் முக்கியஸ்தரான கஜேந்திரனுக்கு ஆதரவான சிலர் இந்த அத்துமீறிய தாக்குதல்களை நடத்தியுள்ளனர். இதே சம்பவத்தின் போது யாழ்.மாவட்ட பிரதம அமைப்பாளர் கே.வி.குகேந்திரன் (வி.கே.ஜெகன்), உதவி அமைப்பாளர் மணிபல்லவராஜன் (நிஷாந்தன்) ஆகியோருக்கு நேரடி அச்சுறுத்தல்களும், மிரட்டல்களும் விடுக்கப்பட்டன.

- இவ்வாறு தெரிவிக்கப்பட்டுள்ளது. (ஐ-4-8-7-86-173)

மரண அறிவித்தல்

வைகுந்தராசா தையல்நாயகி (தேம்பாள்)

மண்டைதீவு 7ஆம் வட்டாரத்தைப் பிறப்பிடமாகவும் சாவகச்சேரியை வசிப்பிடமாகவும் கொண்ட வைகுந்தராசா தையல்நாயகி அவர்கள் நேற்று (25-03-2004) வியாழக்கிழமை காலமாகிவிட்டார்.

அன்னார் க.வைகுந்தராசா அவர்களின் அன்பு மனைவியும் ரஜனிகாந்த் (மதன் - கொழும்பு பல்கலைக்கழகம்), சசிகாந்த் (யாழ். பல்கலைக்கழகம் இறுதிவருட வணிகத்துறை), வைலஜா, கிந்துஜா ஆகியோரின் பாசமிகு தாயாருமாவார்.

அன்னாரின் இறுதிக்கிரியைகள் பற்றிய விவரம் பின்னர் அறியத்தரப்படும். இந்த அறிவித்தலை அனைவரும் ஏற்றுக்கொள்ளவும்.

29, காட்டுக்கந்தோர் லேன்,
சுண்டுக்குழி,
யாழ்ப்பாணம்.

தகவல்:
தியாகலிங்கம்
(சி-30073)(16-11-13-30)

தமிழ் மக்களின் ஒற்றுமையை முன்னெடுத்துச் சென்றிட.....

தமிழ்த் தேசியக் கூட்டமைப்பு

கஃசுரேஷ் பிரேமச்சந்திரன்

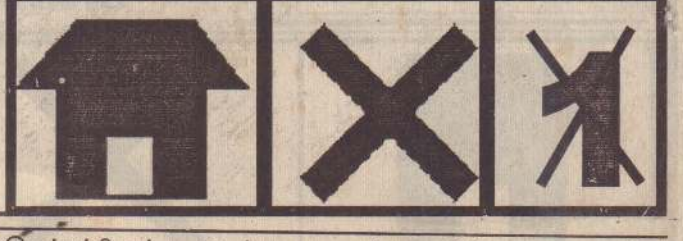

Digitized by Noolaham Foundation.
noolaham.org | aavanaham.org

இப்பத்திரிகை நியூ உதயன் பப்ளிகேசன் (பிறைவேட்) நிறுவனத்தினரால் யாழ்ப்பாணம் கஸ்தூரியார் வீதி, 361ஆம் இலக்கத்திலுள்ள அவர்களது பணிமனையில் 26.03.2004இல் அச்சிட்டு வெளியிடப்பெற்றது.