பக்கங்கள்: 06

காலைக்கதிர்

Kālaikkathir

மாலைப்பதிப்பு

சாயல் 01 வள்ளுவர் ஆண்டு 2051 கார்த்திகை 08 திங்கட்கிழமை 23.11.2020 கதிர் 249

மாட்டுடன் மோதி சிப்பாய் மரணம்

(சண்முகம் தவசீலன்)

முல்லைத்தீவு மாவட்டத்தின் மாங்குளம் ஒட்டுசுட்டான் பிரதான வீதியில் மணவாளன்பட்ட முறிப்புப் பகுதியில் மோட்டார் சைக்கிளில் பயணித்த இராணுவச் சிப்பாய் மாட்டுடன் மோதி விபத்துக்குள்ளானதில் உயிரிழந்துள்ளார்.

மாங்குளம் பகுதியில் நிலைகொண்டுள்ள 574 ஆவது படைப்பிரிவைச் 2

மாவீரர் நினைவேந்தல் விவகாரம்; பாதுகாப்பு அமைச்சே கையாளும்!

பருத்தித்துறை நீதிமன்றில் தாக்கல் செய்த மனுவை இன்று மீளப்பெற்றனர் பொலிஸார்

(எஸ்.நிதர்ஷன், எஸ்.லோகதயாளன்)

பருத்தித்துறை,நவம்பர் 23

மாவீரர் நாள் நினைவேந்தலை நடத்துவதை அனுமதிப்பது தேசிய பாதுகாப்புக்கு அச்சுறுத்தலான விடயம் என்பதால் அதனைப் பாதுகாப்பு அமைச்சு நேரடியாகக் கையாளவுள்ளது. அதனால், இந்த விவகாரத்தை ஒட்டிப் பொலிஸாரால் பருத்தித்துறை நீதிவான் நீதிமன்றத்தில் முன்னர் தாக்கல் செய் யப்பட்ட வழக்குகளை மீளப்பெறுமாறு காங்கேசன்துறைக்குப் பொறுப்பான மூத்த பொலிஸ் அத்தியட்சகரால் தனது பிரிவுக்குட்பட்ட பொலிஸ் நிலையங்களுக்கு அறிவுறுத்தல் வழங்கப்பட்டுள்ளது. 2

மாவீரர் நாள் நினைவேந்தலுக்கு மன்னாரில் தடை உத்தரவு நீடிப்பு

(எஸ்.நிதர்ஷன்)

மன்னார் மாவட்டத்தில் மாவீரர் நாளை நினைவுகூர மன்னார் நீதிவான் நீதிமன்றம் விதித்த தடை உத்தரவு நீடிக்கப்பட்டுள்ளது.

மாவீரர் நாள் நினைவேந்தல் தடை உத்தரவுக்கு எதிராக தமிழ்த் தேசிய வாழ்வுரிமை இயக்கத்தின் தலைவர் வி.எஸ்.சிவகரன், மன்னார் நீதிவான் நீதிமன்றத்தில் இன்று சட்டத்தரணிகள் ஊடாக நகர்த்தல் பத்திரம் ஒன்றை தாக்கல் செய்தார்.

இதன்போதே விசாரணைகளை மேற்கொண்ட மன்னார் நீதிவான் எம்.கணேசராஜா குறித்த தடை உத்தரவை நீடித்தார்.

மன்னார் மாவட்டத்தில் மாவீரர் நாள் நினைவேந்தல் நிகழ்வுகளை மேற்கொள்ள மன்னார் நீதிவான் நீதிமன்றம் கடந்த வெள்ளிக்கிழமையிலிருந்து தடை உத்தரவு பிறப்பித்துள்ளது. தமிழ்த் தேசிய வாழ்வுரிமை இயக்கத்தின் 2

தமிழ்க் கட்சிகளின் இறுதி முடிவு நாளை

(எஸ்.நிதர்ஷன்)

யாழ்ப்பாணம்,நவம்பர் 23

நவம்பர் 27ஆம் திகதி மாவீரர் நாள் நினைவேந்தல் நிகழ்வு தொடர்பாக ஒன்றிணைந்த தமிழ்த் தேசியக் கட்சிகளின் இறுதி முடிவு நாளை அறிவிக்கப்படும் என்று 2

வடக்கு, கிழக்கு கரையோரப் பகுதிகளை

24 மணிநேரத்தில் சூறாவளி தாக்கும்

(எஸ்.நிதர்ஷன்)

வடக்கு, கிழக்கு உள்ளிட்ட கரையோரப் பகுதிகளை இன்னும் 24 மணிநேரத்தில் சூறாவளி தாக்கும் என்று வளிமண்டல ஆராய்ச்சி திணைக்களத்தின் யாழ்.பிராந்திய பொறுப்பதிகாரி ரீ.பிரதீபன் எச்சரிக்கை 2

ஐ.தே.க. செயலராக நவீன் திஸநாயக்க?

விலகினார் அகிலவிராஜ்

ஐக்கிய தேசியக்கட்சியின் பொதுச்செயலாளர் பதவியை அகில விராஜ் காரியவசம் இராஜினாமா செய்துள்ளார்.

ஐக்கிய தேசியக்கட்சியின் தலைமையகமான சிறிகொத்தவில் இன்று நடைபெற்ற கூட்டத்தின்போதே இது தொடர்பான அறிவித்தலை அகில விடுத்துள்ளார்.

கட்சி மறுசீரமைப்புக்கு வழிவிடும் நோக்கிலேயே அவர் இவ்வாறு 2

கிளிநொச்சி கல்வி வலயத்தை இரண்டாகப் பிரிப்பதற்கு முடிவு

(ந.லோகதயாளன்)

யாழ்ப்பாணம்.நவ.23

கிளிநொச்சி மாவட்டத்தில் உள்ள ஒரேயொரு கல்வி வலயத்தை இரண்டாகப் பிரிப்பதற்கான எல்லை தொடர்பில் மாவட்டச் செயலகத்தில் இடம்பெற்ற விசேட கலந்துரையாடலில் தீர்மானம் எட்டப்பட்டது

கிளிநொச்சி மாவட்டம் முழுமையாக ஒரேயொரு கல்வி வலயத்தின் கட்டுப்பாட்டில் நிர்வகிக்கப்படுவதனால் பாரிய நிதி நெருக்கடி, நிர்வாக நெருக்கடிகளுடன், வளப் பங்கீடுகள் தொடர்பிலும் நெருக்கடி நிலைமையே உள்ளது எனக் கூறப்படுகின்றது. 2

கூட்டமைப்பின் ஆளுகைக்குட்பட்ட

பட்டிப்பளை சபை 'பட்ஜட்' ஏகமனதாக நிறைவேற்றம்

மட்டக்களப்பு மாவட்டம், மண்முனை தென்மேற்கு (பட்டிப்பளை) பிரதேச சபையின் 2021ஆம் ஆண்டுக்கான வரவு - 2

கிளிநொச்சியில் நினைவேந்தல் தடை: நகர்த்தல் மனு நாளை விசாரணைக்கு

கிளிநொச்சி மாவட்ட நீதிவான் நீதிமன்றத்தால் விடுக்கப்பட்ட மாவீரர் நாள் நினைவேந்தல் தடை உத்தரவுக்கு எதிரான நகர்த்தல் பத்திரம் மீது நாளை விசாரணை நடைபெறவுள்ளது.

இன்று குறித்த பத்திரம் சட்டத்தரணிகள் ஊடாக முன்வைக்கப்பட்டது. அதைப் பரிசீலனைக்கு எடுத்துக் கொண்ட கிளிநொச்சி மாவட்ட நீதிவான் நீதிமன்ற பதில் நீதிவான் சின்னப்பு சிவபாலசுப்ரமணியம், அது மீதான விசாரணையை நாளைய 2

கோட்டா அரசின் கன்னி 'பட்ஜட்' மீதான குழு நிலை விவாதம் இன்று ஆரம்பமானது

ஜனாதிபதி கோட்டாபய ராஜபக்ஷ தலைமையிலான அரசின் 2021ஆம் ஆண்டுக்கான வரவு - செலவுத் திட்டம் மீதான குழுநிலை விவாதம் நாடாளுமன்றத்தில் இன்று முதல் ஆரம்பமாகியுள்ளது. இந்த விவாதம் டிசம்பர் 10ஆம் திகதி வரை இடம்பெறவுள்ளது.

நிதி அமைச்சரும் பிரதமருமான மஹிந்த ராஜபக்ஷவால் கடந்த 17 ஆம் திகதி 2021 ஆம் ஆண்டுக்கான 2

மாந்தை கிராம அலுவலகர் கொலை புலன் விசாரணை சி.ஐ.டியினரிடம்!

(ந.லோகதயாளன்)

யாழ்ப்பாணம், நவ.23

மன்னார் மாவட்டம் மாந்தை மேற்கில் இடம்பெற்ற கிராம அலுவலகர் கொலை தொடர்பில் கைது செய்யப்பட்ட சந்தேக நபரை எதிர் வரும் 7 ஆம் திகதி வரை விளக்கமறியலில் வைக்குமாறு மன்னார் நீதிவான் எம்.கணேசராஜா உத்தரவிட்டார்.

மாந்தை மேற்கில் கடந்த 2

கிளிநொச்சி கல்வி .....

(முதலாம் பக்கத் தொடர்ச்சி)

இதனை நிவர்தத செய்யும் வகையில் கிளிநொச்சி வலய நிர்வாகத்தை குறைந்தது இரண்டாகப் பிரிக்க வேண்டும் என கடந்த 15 ஆண்டுகளாகக் கோரிக்கை விடப்படுகின்றது.

வலயத்தைஇரண்டாகப்பிரிப்பதானால், அது எதன் அடிப்படையில் அது அமைய வேண்டும், அதன் எல்லைகள் என்ன என்பவற்றோடு அலுவலக அமைவிடம் எனப்பலவிடயங்கள்தொடர்பில்இன்றைய தினம் கிளிநொச்சி மாவட்டச் செயலகத்தில் விசேட கலந்துரையாடல் இடம.பெற்றது.

இக் கலந்துரையாடல் மாவட்டச் செயலாளர் திருமதி.ரூபவதி கேதீஸ்வரன், மாகாணக் கல்வி அமைச்சின் செயலாளர் இ.இளங்கோவன் ஆகியோர் தலைமையில் இடம்பெற்றது. இதில் மாகாண, வலய, கோட்ட அதிகாரிகளுடன் முன்னாள் வலயக் கல்விப் பணிப்பாளர்கள், கல்வியாளர்களின் ஆலோசணைகளும் பெறப்பட்டன.

இதன்படி, கிளிநொச்சி மாவட்டத்தில் தற்போதுள்ள நான்கு கோட்டங்களான கரைச்சி, கண்டாவளை, பூநகரி, பச்சிளைப் பள்ளி ஆகியவற்றில் கரைச்சிக் கோட்டத்தை தனியாகவும், ஏனைய 3 கோட்டங்களையும்உள்ளடக்கிபரந்தனில்இரண்டாவது வலயத்தை அமைப்பதே பொருத்தமா னதும் சாத்தியப்பாட்டானதும் எனவும் தீர்மானிக்கப்பட்டது.

கிளிநொச்சியில் .....

(முதலாம் பக்கத் தொடர்ச்சி)

தினத்துக்கு அறிவித்தார்.

கடந்த 20ஆம் திகதி கிளிநொச்சி மாவட்ட நீதிவான் நீதிமன்றத்தால் 17 பேருக்குதடைஉத்தரவுபிறப்பிக்கப்பட்டது. பல்வேறு விடயங்களை உள்ளடக்கிப் பொலிஸாரால் வழக்குத் தொடரப்பட்டு தடை உத்தரவு பெறப்பட்டது.

நாடாளுமன்றஉறுப்பினர்சி.சிறிதரன், கரைச்சி மற்றும் பச்சிலைப்பள்ளி பிரதேச சபை தவிசாளர்கள், உறுப்பினர்கள் அடங்கலாக 17 பேருக்கு இவ்வாறு தடை உத்தரவு பிறப்பிக்கப்பட்டது.

இந்தநிலையில் குறித்த தடை உத்தரவுக்கு எதிரான நகர்த்தல் பத்திரம் இன்று முன்வைக்கப்பட்டது. மாவட்ட நீதிவான் நீதிமன்ற நீதிவான் இன்று நீதிமன்ற நடவடிக்கைகளில் கலந்துகொள்ளாத நிலையில் பதில் நீதிவான் குறித்த மனுவை பரிசீலனைக்கு எடுத்துக்கொண்டார். கிளிநொச்சி மாவட்ட நீதிவான் நீதிமன்ற சட்டத்தரணிகள் அனைவரும் குறித்த மனுவுக்கு ஆதரவாக சமுகமளித்திருந்தனர். இந்தநிலையில் குறித்த மனு மீதான விசாரணைத் திகதியாக நாளைய தினத்தை பதில் நீதிவான் அறிவித்தார்.

கோட்டா அரசின் .....

(முதலாம் பக்கத் தொடர்ச்சி)

வரவு - செலவுத் திட்ட யோசனை நாடாளுமன்றில் சமர்ப்பிக்கப்பட்டது.

இரண்டாம்வாசிப்புமீதானவாக்கெடுப்பு 21ஆம் திகதி நடைபெற்றது. இதன்போது வரவு - செலவுத் திட்டம் 99 மேலதிக வாக்குகளால் நிறைவேற்றப்பட்டது. குறித்த வாக்கெடுப்பின்போது இதற்கு ஆதரவாக 151 வாக்குகளும், எதிராக 52 வாக்குகளும் கிடைக்கப்பெற்றன.

இந்தநிலையிலேயே 2021ஆம் ஆண்டுக்கான வரவு - செலவுத் திட்டத்தின் குழு நிலை விவாம் இன்றிலிருந்த்து டிசம்பர் மாதம் 10ஆம் திகதி வரையில் நடைபெறவுள்ளது. டிசம்பர் மாதம் 10ஆம் திகதி வாக்கெடுப்பும் நடைபெறவுள்ளமை குறிப்பிடத்தக்கது.

மாந்தை கிராம .....

(முதலாம் பக்கத் தொடர்ச்சி)

03ம் திகதி கொலை செய்யப்பட்ட கிராம அலுவலகர் தொடர்பான வழக்கு விசாரனைகள் இன்றைய தினம் திங்கட்கிழமை மன்னார் நீதிமன்றத்தில் மன்னார் நீதிவான் எம்.கணேசராஜா முன்னிலையில் எடுத்துக் கொள்ளப்பட்டது.

இதன் போதே விளக்கமறியலில் வைக்க உத்தரவிட்டார்.

அதே நேரம் இந்தக் கொலைச்சம்பவம் தொடர்பானபுலன்விசாரணைப்பொறுப்பை பொலிஸாரிடமிருந்து குற்றப்புலனாய்வுப் பொலிஸார்(சி.ஐ.டியினர்) பாராமெடுத்துள்ளனர்.

இதனையடுத்து சிறைச்சாலையில் தற்போது சந்தேக நபராக தடுத்து வைக்கப்பட்டுள்ள நபரை விசாரணை செய்வதற்காக சிறைச்சாலை உத்தியோகத்தர் ஊடாக ஒரு கட்டளையை சி.ஐ..டியினர் பெற்றுள்ளனர்.

மேலும் இக்கொலை தொடர்பில் சிலருடைய வாக்குமூலங்களைப் பெற்றுக்கொள்ளுவதற்கும் சிலருடைய வங்கி கணக்கு விவரங்களைப் பெற்றுக் கொள்ளுவதற்குமான கட்டளையும் பிறப்பிக்கப்பட்டுள்ளது.

இதே வேளை குறித்த சந்தேக நபரை எதிர் வரும் 7 ஆம் திகதிவரை விளக்கமறியலில் வைக்க நீதவான் எம்.கணேசராஜா உத்தரவிட்டார்.

ஐ.தே.க. செயலராக .....

(முதலாம் பக்கத் தொடர்ச்சி)

செய்தார் என கூறப்பட்டாலும் அதிருப்தி காரணமாகவே அவர்பதவி துறந்தார் எனவும் கூறப்படுகின்றது.

அதேவேளை, ஐ.தே.கவின் புதிய பொதுச்செயலாளராக நவீன் திஸாநாயக்க நியமிக்கப்படக்கூடும் என அறியமுடிகின்றது.

மாவீரர் நாள் நினை .....

(முதலாம் பக்கத் தொடர்ச்சி)

தலைவர் வி.எஸ்.சிவகரன் உள்ளிட்ட பலருக்கு குறித்த தடை உத்தரவு பிறப்பிக்கப்பட்டது.

இந்தத் தடை உத்தரவுக்கு எதிராக தமிழ்த் தேசிய வாழ்வுரிமை இயக்கத்தின் தலைவர் வி.எஸ்.சிவகரன் மன்னார் நீதிவான் நீதிமன்றத்தில் இன்று நகர்த்தல் பத்திரம் ஒன்றைத் தாக்கல் செய்தார்.

இதன்போது குறித்த வழக்கு விசாரணை சார்பாக ஜனாதிபதி சட்டத்தரணி எம்.ஏ.சுமந்திரன் தலைமையில் மன்னார் மாவட்ட சட்டத்தரணிகள் மன்னார் நீதிமன்றத்தில் முன்னிலையாகி இருந்தனர்.

மன்னார் நீதிவான் எம்.கணேசராஜா முன்னிலையில் இன்று காலை குறித்த வழக்கு விசாரணைகளுக்காக எடுத்துக் கொள்ளப்பட்டது.

குறித்த உத்தரவை வழங்க நீதிவான் நீதிமன்றத்துக்குச் சட்டத்திலே நியாயாதிக்கம் கொடுக்கப்படவில்லை என ஜனாதிபதி சட்டத்தரணி எம்.ஏ.சுமந்திரன் மன்றில் சமர்ப்பணம் செய்தார்.

மேலும் நீதிமன்றத்துக்கு நியாயாதிக்கம் இல்லாது இருந்தபோதும் கூடப் பொறுப்பானவர்கள் என்ற அடிப்படையில் நாங்கள் எந்தச் சட்டத்தையும் மீற மாட்டோம். சுகாதார நடைமுறைகளைக்கையாளுவோம். பொது நிகழ்வை நடத்தினால் சுகாதார அதிகாரிகளின் அனுமதியைப் பெற்றுச் செய்வோம் என்கின்ற உத்தரவாதங்களையும் நீதிமன்றத்துக்கு வழங்கி தடை உத்தரவை நீக்குமாறு சட்டத்தரணி கோரி இருந்தனர். எனினும், மன்னார் நீதவான் குறித்த தடை உத்தரவை நீக்க மறுத்துள்ளார்.

தமிழீழ விடுதலைப்புலிகள் உள்நாட்டிலும், வெளிநாட்டிலும் தடை செய்யப்பட்ட இயக்கமாக இருக்கின்ற காரணத்தால் குறித்த நிகழ்வுகளை நடத்த முடியாது எனவும், கொரோனா வைரஸ் தொற்று ஆபத்தான நிலையில் இருப்பதால் மக்கள் ஒன்றுகூடினால் குறித்த தொற்று பரவக்கூடிய சூழ்நிலை காணப்படுகின்றமையாலும் ஏற்கனவே வழங்கப்பட்ட உத்தரவுகளை நீடிப்பதாகவும் நீதிவான் தெரிவித்தார்.

இதற்கமைவாக மன்னார் மாவட்டத்தில் மாவீரர் நாள் நினைவுகூர நீதிமன்றம் விதித்த தடை உத்தரவுநீடிக்கப்பட்டுள்ளது.

தமிழ்க் கட்சிகளின் ....

(முதலாம் பக்கத் தொடர்ச்சி)

தமிழ்த் தேசியக் கட்சியின் தலைவர் சிரேஷ்ட சட்டத்தரணி என்.சிறீகாந்தா தெரிவித்தார்.

யாழ்ப்பாணத்தில் இன்று நடத்திய ஊடகவியலாளர் சந்திப்பின்போதே அவர் மேற்கண்டவாறு கூறினார்.

அவர் மேலும் தெரிவித்ததாவது:-

நவம்பர் 27 நினைவேந்தல் நிகழ்வுகளை பொதுமக்கள் வீட்டிலிருந்து அமைதியாக நினைவு கூருமாறு ஏற்கனவே தமிழ்த் தேசியக் கட்சிகள் ஒன்றிணைந்து அழைப்பு விடுத்துள்ள போதிலும் தற்போது நாளுக்கு நாள் நிலைமைகள் மாற்றமடைந்து வருவதன் காரணமாக இதுபற்றி நாம் சிந்திக்க வேண்டியிருக்கின்றது. அதாவது இன்று பருத்தித்துறை நீதிவான் நீதிமன்றத்தில் நினைவேந்தல் நிகழ்வைத் தடை செய்யக் கோரி தாக்கல் செய்த மனுவை பொலிஸார் மீளப்பெற்றுள்ளார்கள். நாளுக்கு நாள் நிலைமை மாறிக்கொண்டு போகின்றது.

இந்தநிலையில், தமிழ்த் தேசியக் கட்சிகள் அனைத்தும் நாளை மீண்டும் ஒன்றுகூடிநினைவேந்தல்நிகழ்வை எவ்வாறு செயற்படுத்துவது தொடர்பில் ஆராய்ந்த பின்னர் குறித்த விடயம் தொடர்பில் ஊடகங்கள் ஊடாக பொதுமக்களுக்கு அறிவிக்கப்படும் - என்றார்.

24 மணிநேரத்தில் ....

(முதலாம் பக்கத் தொடர்ச்சி)

செய்துள்ளார்.

சூறாவளியால் ஏற்படவுள்ள காற்றின் வேகம், கடும் மழை, இடி, மின்னல் தாக்கங்களில் இருந்து பொதுமக்களும், கடற்றொழிலாளர்களும் தங்களை பாதுகாத்துக்கொள்ளுமாறும் அவர் அறிவுறுத்தியுள்ளார்.

இது தொடர்பில் அவர் மேலும் தெரிவித்ததாவது:-

தற்போது வங்காள விரிகுடாவில் நிலை கொண்டுள்ள குறைந்த காற்றழுத்தம், எதிர்வரும் 6 மணித்தியாலங்களில் தாழமுக்க வலையமாக மாற்றமடையும் சாத்தியமாக உள்ளது. இது 24 மணித்தியாலங்களில் சூறாவளியாக மாற்றமடையக்கூடிய சாத்தியமும் உள்ளது.

இது தற்போது வடமேற்கு திசையாக நகர்ந்து, இலங்கையின் வடகிழக்கு கரையோரத்தை அண்மிக்கும் சாத்தியக்கூறு உள்ளது. இதனால் வடக்கு, கிழக்கு மற்றும் வடமத்திய மாகாணங்களில் பல இடங்களில் கடும் மழை, சில இடங்களில் 100 தொடக்கம் 150 மில்லிமீற்றல் மழையும் பெய்யக்கூடும்.

இதுமட்டுமல்லாமல் நாட்டின் எனைய பகுதிகளிலும் ஆங்காங்கே மழை பெய்யக் கூடிய சாத்தியம் உள்ளது. மேலும் காற்றானது சில பிரதேசங்களில் 60 தொடக்கம் 70 கிலோமீற்றல் வரையான வேகத்தில் வீசும்.

எனவே, பொது இடி, மின்னல் தாக்கம் ஏற்படும் வேளைகளில் அத்தாக்கங்களில் இருந்து பாதுகாப்பாக இருக்கும் முன்னெச்சரிக்கை நடவடிக்கைகளை மேற்கொள்ளுமாறு பொதுமக்களை அறிவுறுத்துகின்றோம்.

தாழமுக்கம் காரணமாக புத்தளத்தில் இருந்து பொத்துவில், மட்டக்களப்பு, திருகோணமலை, காங்கேசன்துறை ஊடாக மன்னார் வரையான கடல் பரப்புக்களில் ஆங்காங்கே பலத்த மழை ஏற்படும். காற்றின் வேகமும் 70 தொடக்கம் 80 கிலோ மீற்றர் வேகமாக அதிகரித்துக் காணப்படும்.

அவ்வாறான வேளைகளில் கடல் பகுதிகள் மிகவும் கொந்தளிப்பாகக் காணப்படும். எனவே, பொதுமக்களும், கடற்றொழில் சார்பானவர்கள் மற்றும் மீனவர்கள் மிகவும் அவதானத்துடன் செயற்படுமாறு கேட்டுக்கொள்ளுகின்றோம்.

தற்போது திருகோணமலையில் நிலை கொண்டுள்ள குறைந்த காற்றழுத்தம் 6 மணித்தியாலங்களில் தாழமுக்கமாக மாற்றமடையும். 24 மணிநேரத்தில் சூறாவளியாக மாறி வடமேற்காக நகரவுள்ளது.

இதனால் ஏற்படவுள்ள கடல் கொந்தளிப்பு காரணமாக மீனவர்கள் கடலுக்குச் செல்வதைத் தவிர்க்குமாறு கேட்டுக்கொள்கின்றோம் - என்றார்.

மாட்டுடன் மோதி .....

(முதலாம் பக்கத் தொடர்ச்சி)

சேர்ந்த குறித்த சிப்பாய் நேற்றுமுன் தினம் இரவு மோட்டார் சைக்கிளில் ஒட்டுசுட்டானில் இருந்து மாங்குளம் நோக்கி வீதியில் பயணித்துக்கொண்டிருந்த வேளை மணவாளன்பட்டமுறிப்புப் பகுதியில் வீதியில் நின்ற மாட்டுடன் மோதி விபத்துக்குள்ளாகியுள்ளார்.

அவர் உடனடியாக குறித்த பகுதி வழியாக சென்ற அம்புலன்ஸ் ஊடாக மாங்குளம் வைத்தியசாலைக்கு எடுத்துவரப்பட்டு கிளிநொச்சி மாவட்ட பொது வைத்தியசாலைக்கு மாற்றப்பட்டபோது உயிரிழந்துள்ளார்

சம்பவத்தில் உயிரிழந்தவர் கலாகம வீதி, ரயில் நிலைய சந்தி, மதவாச்சியைச் சேர்ந்த 38 வயதுடைய இரண்டு பிள்ளைகளின் தந்தையான கொள்ளு பத்திரகே சமிந்த கௌஸால் கல்தேரா என்று இராணுவத்தினர் தெரிவித்துள்ளனர்.

கிளிநொச்சி மாவட்ட பொது வைத்தியசாலையில் மேற்கொள்ளப்பட்ட பிரேத பரிசோதனையின் பின்னர் சடலம் நேற்று மாலை உறவினர்களிடம் ஒப்படைக்கப்பட்டது.

விபத்து தொடர்பில் இராணுவப் பொலிஸார் விசாரணைகளை மேற்கொண்டு வருகின்றனர்.

மாவீரர் நினைவேந் .....

(முதலாம் பக்கத் தொடர்ச்சி)

அதனடிப்படையிலேயே பருத்தித்துறை நீதிவான் நீதிமன்றத்தில் தாக்கல் செய்யப்பட்ட விண்ணப்பங்கள் பருத்தித்துறை, நெல்லியடி மற்றும் வல்வெட்டித்துறைப் பொலிஸ் நிலையப் பொறுப்பதிகாரிகளால் இன்று மீளப்பெறப்பட்டுள்ளன.

காங்கேசன்துறை பிராந்தியத்துக்குப் பொறுப்பான மூத்த பொலிஸ் அத்தியட்சகர், பருத்தித்துறை நீதிவான் நீதிமன்றத்தில் இன்று இருந்த வேளை வழக்குகளை மீளப்பெறுமாறு மேலிடத்திலிருந்து இந்த அறிவுறுத்தல் அவருக்குக் கிடைத்துள்ளது. அதனால் அறிவுறுத்தலை வழங்கிவிட்டு அவர் பருத்தித்துறை நீதிவான் நீதிமன்றிலிருந்து சென்றுள்ளார்.

இதேவேளை, மல்லாகம் நீதிவான் நீதிமன்றத்தில் தடை உத்தரவு கோரி அச்சுவேலிப் பொலிஸாரால் தாக்கல் செய்யப்பட்ட விண்ணப்பத்தை ஏற்றுத் தடை உத்தரவு வழங்க மறுத்த மல்லாகம் நீதிவான் நீதிமன்றம், பொலிஸாரல் முன்வைக்கப்பட்ட குற்றவியல் நடைமுறைகளின் கீழ் குற்றமிழைக்கப்பட்டால் கைது செய்யலாம் எனத் தெரிவித்துள்ளது.

பட்டிப்பளை சபை .....

(முதலாம் பக்கத் தொடர்ச்சி)

செலவுத் திட்டம் தவிசாளர் சி.புஷ்பலிங்கத்தால் இன்று சமர்ப்பிக்கப்பட்டது. அது ஏகமனதாக - 16 உறுப்பினர்களின் ஆதரவுடன் நிறைவேற்றப்பட்டது.

கட்சி பேதங்கள் இன்றி உறுப்பினர்கள் அனைவரும் இணைந்து தமிழ்த் தேசியக் கூட்டமைப்பின் ஆளுகைக்குட்பட்ட மண்முனை தென்மேற்கு பிரதேச சபையின் வரவு - செலவுத்திட்டத்துக்கு வாக்களித்த சகல உறுப்பினர்களுக்கும் தவிசாளர் சி.புஷ்பலிங்கம் நன்றி தெரிவித்தார்.

இதேவேளை, மட்டக்களப்பு மாவட்டத்தில் பட்டிருப்புத் தொகுதியில் உள்ள போரதீவுப்பற்று (வெல்லாவெளி) பிரதேச சபை, மண்முனை தென்எருவில்பற்று (களுதாவளை), மண்முனை மேற்கு (வவுணதீவு) பிரதேச சபை உள்ளிட்ட தமிழ்த் தேசியக் கூட்டமைப்பின் ஆளுகைக்குட்பட்ட மொத்தம் நான்கு பிரதேச சபைகளின் 2021ஆம் ஆண்டுக்கான வரவு - செலவுத் திட்டங்கள் ஏற்கனவே நிறைவேற்றப்பட்டுள்ளமை குறிப்பிடத்தக்கது.

விளம்பரத் தொடர்புகளுக்கு -
மின்னஞ்சல் -
kalaikkathiradvt@gmail.com
தொலைபேசி இலக்கம் -
076 443 8622

நமது பார்வை

உண்மை - நேர்மை - பக்கம் சாராமை

ஆசிரியபீடம்: 30, கல்லூரி வீதி, யாழ்ப்பாணம் மின்னஞ்சல் - kalaikkathirnews@gmail.com
தொலைபேசி - 021 222 3000 இணையம் - onlinekathir.com

ஒபாமாவின் முதலைக் கண்ணீர்

இலங்கையில் இடம்பெற்றுக் கொண்டிருக்கின்ற முக்கியமான ஒரு விடயத்தை தமது நூலின் மூலம் பதிவு செய்து உலகுக்கு நினைவூட்டியிருக்கின்றார் அமெரிக்காவின் முன்னாள் ஜனாதிபதி பராக் ஒபாமா.

நாட்டில் பயங்கரவாதத்தை ஒழித்து, அமைதியையும், சமாதானத்தையும் நிலைநாட்டினோம் என்று தமக்குத் தாமே புகழாராம் சூட்டி, நற்சான்றிதழும் அளித்துக் கொள்ளும் ராஜபக்ஷக்கள் தர்பார் உண்மையில் எதனைச் சாதித்திருக்கின்றார்கள், எத்தகைய கொடூரத்தைப் புரிந்திருக்கின்றார்கள் என்பது இன்னொரு தடவை ருசுப்படுத்தப்பட்டிருக்கின்றது.

இலங்கையில் யுத்தம் இறுதிக் கட்டத்தை அடைந்த சமயம் அமெரிக்க நாட்டின் அதிபராக இருந்தவர் பரபாக் ஒபாமா.

"இலங்கை போன்ற நாடுகளில் இனரீதியான படுகொலைகளைத் தடுப்பதற்கு ஐ.நா. உறுப்பு நாடுகளிடையே வழிமுறைகளோ கூட்டு விருப்பமோ இருக்கவில்லை" என்று ஆதங்கம் தெரிவிக்கின்றார் அவர்.

இனவழிப்பு தொடர்பான விடயங்களில் தொழிநுட்ப ரீதியாக இரண்டு சொற்களே வழமையாகப் பயன்படுத்தப்படுகின்றன. அவை: Genocide (இனவழிப்பு) அல்லது Ethinic Cleansing (இன சுத்திகரிப்பு).

இந்த இரண்டு சொல்லாடல்களையும் கையாளாமல் Ethinic Slaughtering (இன ரீதியான படுகொலை) என்ற பதத்தைத் தந்திரோபாயமாகக் கையாளுகின்றார் பராக் ஒபாமா.

இந்தச் சொல்லாடலை ஒட்டியே பல வாதப் பிரதிவாதங்கள் இனிக் கட்டவிழும் என எதிர்பார்க்கலாம்.

இலங்கை நிலைவரம் தொடர்பாக ஒபாமா தெரிவித்த கருத்துக்களில் இரண்டு முக்கியமான அம்சங்கள் உள்ளன.

ஒன்று – இலங்கையில் நடந்தது இனப்படுகொலைகள்தாம்.

இரண்டாவது – அதைத்தடுப்பதற்கு ஐ.நா. உறுப்பு நாடுகளிடையே வழி முறைகளோ, கூட்டு விருப்பமோ இருக்கவில்லை.

இந்த இரண்டுமே அப்பட்டமான உண்மைகள். அமெரிக்க நாட்டை எட்டு ஆண்டுகள் வழி நடத்திய ஒரு ஜனாதிபதி பகிரங்கமாக எழுத்தில் அதனைப் பதிவு செய்தமை மூலம் உலகுக்கு அந்த நிதரிசனத்தை ஒரு தடவை உரத்துச் சொல்லியிருக்கின்றார்.

அமெரிக்க ஜனாதிபதி போன்ற உலகின் உச்ச அதிகாரம் கொண்ட பதவியில் முழுச் செல்வாக்கோடு இருந்தவர், இத்தகைய விடயத்தை மாற்றியமைப்பதற்குக் காத்திரமாக எதுவும் செய்யாமல் இருந்து விட்டு, இப்போது வந்து இப்படி ஆதங்கத்துடன் தத்துவம் பேசலாமா என்ற கேள்வி நம் மத்தியில் எழுவது தவிர்க்க முடியாததே.

பராக் ஒபாமா 2009 ஜனவரி 20 முதல் 2017 ஜனவரி 20 வரை ஜனாதிபதியாக இருந்தவர். அவர் அதிகாரத்துக்கு வந்த நேரத்தில் இலங்கை யுத்தம் முள்ளிவாய்க்கால் முற்றுகையை நோக்கி நெருங்கியிருந்தது. அவர் பொறுப்பேற்று நான்கு மாதங்களுக்குள் யுத்தம் முடிவடைந்து விட்டது. மிகக் கொடூரமான யுத்தக் குற்றங்கள், மோசமான மனித உரிமை மீறல்கள், மனித குல விழுமியங்கள் மற்றும் மாண்புகளுக்கு மாறான கொடூரங்கள் போன்றவை மூலம் பெரும் மனிதப் பேரழிவு அவலத்துடன் அந்தக் கொடூர யுத்தம் முடித்து வைக்கப்பட்டது.

பதவியேற்று ஒரு குறுகிய காலத்துக்குள் இலங்கை போன்ற தேசத்தில் நடக்கும் பெரும் மனிதப் பேரழிவு குறித்து தெளிவு பெற்று, தீர்மானம் எடுத்து, தீர்க்கமான நடவடிக்கைகளை மேற்கொள்வதற்கான போதிய கால அவகாசம் அவருக்கும் அவரது நிர்வாகத்துக்கும் இருக்கவில்லை என்று நியாயம் கற்பிப்பது புறம்தள்ள முடியாததாக இருக்கலாம்.

ஆனால், யுத்தம் முடிந்த பிறகு, அதுவரை இனவழிப்புக்கு உட்படுத்தப்பட்ட ஓரினத்துக்கு நீதி, நியாயத்தைப் பெற்றுக் கொடுத்து, பொறுப்புக் கூறலை நிலைநாட்டி, இழப்பீடுகளை வழங்கச் செய்து, மீள நிகழாமையை உறுதிப்படுத்துவதில் அவரும் அவரது நிர்வாகமும் முழு அளவில் தவறிவிட்டன என்பதை அவரும் சேர்ந்து ஒப்புக் கொண்டேயாக வேண்டும்.

இதற்கு, *"ஐ.நா. உறுப்பு நாடுகளிடையே வழிமுறைகளோ, கூட்டு விருப்பமோ இருக்கவில்லை"* என்ற சாக்குப் போக்குச் சாட்டைக் கூறி அவர் தப்பி விட முடியாது.

தனது நாட்டிலிருந்து ஐயாயிரம் மைல்களுக்கு அப்பால், உலகின் எங்கோ ஒரு மூலையில், ஒரு காட்டு வீதியில், நூறு கிலோ மீற்றர் வேகத்தில் மோட்டார் சைக்கிளில் சென்று கொண்டிருப்பவனின் கைக் கடிகாரத்தில் மணி என்ன காட்டுகின்றது என்பதை வொஷிங்டனிலிருந்தபடியே துல்லியமாகக் கூறக் கூடிய – உலகமே வியக்கின்ற – தொழில்நுட்ப அதிசயச் சிறப்புகளைத் தன்னகத்தே கொண்டது அமெரிக்கா.

அந்த நாட்டுக்கு – அதுவும் பராக் ஒபாமாவின் ஆட்சிக் காலம் ஆரம்பித்த பின்னர் – இலங்கையின் யுத்தக் களத்திலே என்ன நடந்தது என்பது அணுவணுவான அசைவுகள் பற்றிய துல்லியமான – துலாம்பரமான – ஆதாரங்கள் மற்றும் சான்றுகளுடன் கைவசம் இருக்கும் என்பது மறுக்க முடியாத உண்மை.

இலங்கையில் இனப்படுகொலை அழிவை எதிர்கொண்ட இனங்களுக்கு நீதி கிட்டவில்லை என ஒபாமா வடிக்கும் முதலைக் கண்ணீர் உண்மையானால், இப்போதாவது அந்த விடயங்களை அம்பலத்துக்குக் கொண்டு வருவதற்கு எதிர்வரும் ஜனவரி 20 ஆம் திகதி பதவியேற்கும் தனது கட்சியின் புதிய ஜனாதிபதி மூலம் அதற்கான வழி வகைகளை அவர் நாடவேண்டும். செய்வாரா?

நாடுமுழுவதும் பயணம் செய்து ஐ.தே.கவைப் புனரமைப்போம்!

என்கிறார் பிரதி தலைவர் ருவான் விஜேவர்தன

ஐக்கிய தேசியக் கட்சியின் ஒரு பிரிவினர் கட்சிக்கு கிடைத்த தேசியப் பட்டியல் மூலம் ரணில் விக்ரமசிங்கவே நாடாளுமன்றத்திற்கு செல்ல வேண்டும் என விரும்புகின்றனர் என அந்தக் கட்சியின் பிரதி தலைவர் ருவான் விஜேவர்தன தெரிவித்துள்ளார்.

கண்டியில் நேற்று இடம்பெற்ற ஊடக சந்திப்பில் பேசிய அவர் –

கடந்த 21 ஆம் திகதி சனிக்கிழமை அன்று சிறிகொத்தவில் நடைபெற்ற கூட்டத்தின் போது இந்த விவகாரம் தொடர்பாகக் கட்சி விவாதித்ததாக அவர் குறிப்பிட்டார்.

மேலும் வீழ்ச்சியடைந்துள்ள கட்சியை மீட்டெடுப்பதற்குரிய நேரம் வந்துவிட்டதால் நாங்கள் நாடு முழுவதும் பயணம் செய்து, கட்சி மறுசீரமைப்பு நடவடிக்கையை மேற்கொள்வோம் என்றும் ருவான் விஜேவர்தன குறிப்பிட்டார்.

இதேவேளை வரவு – செலவுத் திட்டத்தில் சில பாராட்டத்தக்க திட்டங்கள் இருந்தாலும், அந்தத் திட்டங்களை செயற்படுத்த அரசாங்கத்துக்குப் போதுமான நிதி இல்லை என்றும் இதன் காரணமாக விவசாயத் துறையில் திட்டங்களைச் செயற்படுத்த முடியாது என்றும் அவர் குறிப்பிட்டார்.

அத்தோடு கொரோனா தொற்று காரணமாகப் பாதிக்கப்படக்கூடிய, மீன்வளத் துறை மற்றும் ஆடைத் துறையில் கவனம் செலுத்துமாறு கட்சியின் தலைவர் ரணில் விக்ரமசிங்க விடுத்த கோரிக்கையை அரசாங்கம் நிராகரித்தது என்றும் அவர் சுட்டிக்காட்டியுள்ளார்.

இந்த ஒரு நெருக்கடியான நிலையில் நாட்டை நிர்வகிக்க ரணில் விக்ரமசிங்க போன்ற ஒருவரின் தலைமை நாட்டுக்கு அவசியம் என்றும் ருவான் விஜேவர்தன குறிப்பிட்டுள்ளார்.

ஹற்றனில் இரு பாடசாலைகளுக்குப் பூட்டு மலையகத்தில் மாணவர் வருகை குறைவு!

நாடளாவிய ரீதியில் மூன்றாம் தவணை கல்வி நடவடிக்கைகளுக்காக பாடசாலைகள் இன்று (திங்கட்கிழமை) காலை ஆரம்பமான நிலையில், மலையகத்திலுள்ள பாடசாலைகளிலும் கல்விச் செயற்பாடுகள் சுகாதார பாதுகாப்பு ஏற்பாடுகளுக்கு மத்தியில் ஆரம்பித்துள்ளன.

மாணவர்கள் முகக்கவசம் அணிந்து, சமூக இடைவெளியைப் பின்பற்றி அச்சமின்றி வழமைபோல் பாடசாலைகளுக்கு வந்திருந்தாலும், மாணவர்களின் வருகையில் வீழ்ச்சி ஏற்பட்டிருந்தது என ஆசிரியர்கள் தெரிவித்துள்ளனர்.

மாணவர்கள் பாடசாலை வளாகத்துக்குள் வந்ததும் அவர்களின் உடல் வெப்பநிலை பரிசோதிக்கப்பட்டு, கைகளை கழுவிய பின்னர் வகுப்பறைக்குச் செல்ல அனுமதிக்கப்பட்டனர்.

மேலும், வகுப்பறையில் சமூக இடைவெளியைப் பின்பற்றும் விதத்தில் ஆசனங்கள் ஒதுக்கப்பட்டிருந்தன. எனினும் ஒரு சில பாடசாலைகளில் இதனைக் காணமுடியவில்லை. வளப்பற்றாக்குறையே இதற்குக் காரணம்.

நாட்டில் 10 ஆயிரத்து 165 அரச பாடசாலைகளில் தரம் 6 முதல் தரம் 13 வரை உள்ள 5 ஆயிரத்து 233 பாடசாலைகள் உள்ளன.

மேல் மாகாணம் மற்றும் தனிமைப்படுத்தப்பட்ட பொலிஸ் பகுதிகள் தவிர்ந்த ஏனைய பகுதிகளில் உள்ள பாடசாலைகள் இன்று திறக்கப்பட்டன. ஆரம்பப்பிரிவு பாடசாலைகள் மூடப்பட்டிருந்தன.

அதேவேளை, ஹற்றன் கல்வி வலயத்திலுள்ள ஹற்றன் வெளிஓயா மலைமகள் தமிழ் வித்தியாலயம், ஆக்ரோயா தமிழ் வித்தியாலயம் ஆகிய இரண்டு பாடசாலைகளும் இன்று திறக்கப்படவில்லை.

இப்பகுதிகளில் நேற்று கொரோனா தொற்றாளர்கள் மூவர் அடையாளம் காணப்பட்டுள்ளனர். இதனையடுத்து அவர்களுடன் தொடர்பில் இருந்தவர்கள் தனிமைப்படுத்தப்பட்டுள்ளனர்.

இந்நிலையிலேயே பாடசாலைகள் திறக்கப்படவில்லை. அத்துடன், இந்தப் பகுதிகளில் இருந்து வேறு பாடசாலைகளுக்கு செல்லும் மாணவர்களை வீட்டில் இருந்தே கல்வி நடவடிக்கைகளை தொடருமாறு கோரப்பட்டுள்ளமை குறிப்பிடத்தக்கது.

திவிநெகும நிதி மோசடி குற்றம் பஸிலின் பயணத் தடை நீக்கம்!

முன்னாள் அமைச்சர் பசில் ராஜபக்ஷவிற்கு வெளிநாடு செல்ல விதிக்கப்பட்டிருந்த தடை கொழும்பு மேல் நீதிமன்றம் நீக்கியுள்ளது.

இதனை அடுத்து விதிக்கப்பட்ட பயணத் தடையை நீக்குமாறு அதிகாரிகளுக்கு கொழும்பு மேல் நீதிமன்றம் அறிவுறுத்தல் விடுத்துள்ளது.

2015 ஆம் ஆண்டு ஜனாதிபதி தேர்தலின் போது, திவிநெகும அபிவிருத்தி திணைக்களத்துக்கு சொந்தமான நிதியை முறைக்கேடாக பயன்படுத்தினார் எனக் கூறப்படும் சம்பவத்தில் அவருக்கு வெளிநாட்டு பயணத் தடை விதிக்கப்பட்டிருந்தது.

வெளிநாடுகளில் சிக்கித் தவித்த 303 பேர் நாடு வந்தடைந்தனர்!

கொரோனா வைரஸ் பரவல் காரணமாக வெளிநாடுகளில் சிக்கித் தவித்த மேலும் 303 இலங்கையர்கள் இன்று (திங்கட்கிழமை) அதிகாலை நாடு திரும்பியுள்ளனர்.

அதன்படி குவைத்திலிருந்து 283 இலங்கையர்கள் இன்று அதிகாலை 2 மணியளவில் மத்தள சர்வதேச விமான நிலையத்தை வந்தடைந்தனர்.

மேலும் கட்டார், தோஹாவிலிருந்து 18 இலங்கையர்களும் நாட்டை வந்தடைந்துள்ளனர்.

அத்துடன், ஜப்பான் நரிட்டோவிலிருந்து இருவர் அதிகாலை 4.30 மணிக்கு கட்டுநாயக்க விமான நிலையத்தை வந்தடைந்தனர்.

விமான நிலையத்தை வந்தடைந்த அனைவருக்கும் பி.சி.ஆர். பரிசோதனை மேற்கொள்ளப்பட்டது.

அதனைத் தொடர்ந்து, அவர்களை தனிமைப்படுத்தல் நிலையங்களுக்கு அழைத்துச் செல்ல நடவடிக்கை எடுக்கப்பட்டுள்ளது.

வைத்தியசாலையால் தப்பிக்க முயன்ற நோயாளி கைது!

கொழும்பு தேசிய தொற்று நோயியல் வைத்தியசாலையிலிருந்து தப்பிக்க முயன்ற கொரோனா நோயாளி ஒருவர் வைத்தியசாலையின் பாதுகாப்புப் பிரிவினரால் கைது செய்யப்பட்டுள்ளார்.

இந்த சம்பவம் நேற்று இடம்பெற்றதாக பொலிஸ் ஊடகப் பேச்சாளரும் பிரதிப் பொலிஸ் மா அதிபருமான அஜித் ரோஹன தெரிவித்தார்.

மேலும் இவ்வாறு தப்பிச் செல்ல முயன்றவர் 22 வயதுடைய தெமட்டகொட பகுதியைச் சேர்ந்தவர் எனவும் தெரிவிக்கப்பட்டுள்ளது.

பருவநிலை மாற்றத்தினால் ஏற்படும் சவால்களை எதிர்கொள்ள உலக நாடுகளுக்கு மோடி அழைப்பு!

பருவநிலை மாற்றத்தால் ஏற்படும் சவால்களைத் தனியாக எதிர்கொள்ளாமல் உலக நாடுகள் அனைத்தும் ஒருங்கிணைந்து எதிர்கொள்ள வேண்டும் என பிரதமர் நரேந்திர மோடி வலியுறுத்தியுள்ளார்.

ஜி - 20 நாடுகள் அமைப்பின் 15 ஆவது மாநாடு மேற்காசிய நாடான சவுதி அரேபியாவில் நடைபெறுகிறது.

இதில் காணொலி காட்சி வழியாக கலந்து கொண்டு கருத்துத் தெரிவித்த பிரதமர் நரேந்திர மோடி -

மனிதகுல வரலாற்றில் மிகப்பெரிய திருப்புமுனையாக கொரோனா வைரஸ் அமைந்துள்ளது. இரண்டாம் உலகப்போருக்குப் பின் உலக நாடுகள் சந்தித்து வரும் மிகப்பெரிய சவால் இந்த கொரோனாத் தொற்றுதான்.

நாம் ஒருங்கிணைந்து செயற்பட்டால் மட்டுமே, கொரோனா பாதிப்பை தடுக்க முடியும். பொருளாதார மீட்சிக்கு மட்டுமல்லாமல் வேலைவாய்ப்பு வர்த்தகம் ஆகியவற்றை மீட்பதற்காகவும் ஜி - 20 நாடுகள் ஒருங்கிணைந்து நடவடிக்கை எடுக்க வேண்டும். இந்த பூமியைப் பாதுகாக்கும் நோக்கில் நாடுகளின் தலைவர்களாக இருக்கும் நாம்தான் எதிர்கால மனிதகுலத்துக்கு அறங்காவலர்கள்.

பருவ நிலை மாற்றம் பற்றி நாம் கவலைப்படுகிறோம். இந்த சவாலை தனியாக எதிர்கொள்ளாமல் உலக நாடுகள் ஒருங்கிணைந்து எதிர்கொள்ள வேண்டும். பருவ நிலை மாற்றம் தொடர்பான பாரிஸ் ஒப்பந்தத்தில் கூறப்பட்டு உள்ளதை விட இந்தியா அதிகமான பணிகளைச் செய்துள்ளது.

தொழிலாளர்களை வெறும் உற்பத்தி சக்தியாக பார்க்காமல் அனைத்து தரப்பு மக்களின் வாழ்க்கையும் முன்னேற வேண்டும். அப்போதுதான் உலகம் உண்மையான வளர்ச்சியுறும். - எனத் தெரிவித்துள்ளார்.

வங்கக்கடலில் நிவர் புயல் மீனவர்களுக்கு எச்சரிக்கை!

வங்கக் கடலில் 24 மணி நேரத்தில் நிவர் புயல் உருவாகும் என சென்னை வானிலை மையம் அறிவித்துள்ளது.

இதன்காரணமாக சென்னை உள்ளிட்ட கடலோர மாவட்டங்களில் கன மழை பெய்யும் வாய்ப்புள்ளதாகவும் சென்னை வானிலை ஆய்வு மையம் எச்சரிக்கை விடுத்துள்ளது.

தற்போது சென்னையிலிருந்து தென் கிழக்கு திசையில் 740 கி.மீ மையம் கொண்டிருக்கும்

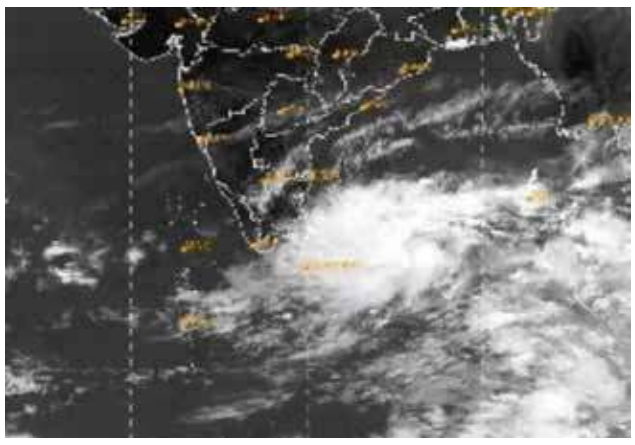

இந்த புயல் நாளை மறுநாள் எதிர்வரும் 25 ஆம் திகதி பிற்பகலில் மாமல்லபுரத்திற்கும் காரைக்காலுக்கும் இடையே கரையை கடக்கும் எனத் தெரிவிக்கப்பட்டுள்ளது.

புயல் கரை கடக்கும் நேரத்தில் மணிக்கு 55 கி.மீ. வேகத்தில் புயல்காற்று வீசும் என எச்சரிக்கை விடுக்கப்பட்டுள்ளதுடன், இதன்காரணமாக சென்னை, புதுச்சேரி மற்றும் கடலோர மாவட்டங்களில் மீனவர்கள் யாரும் கடலுக்குள் செல்ல வேண்டாம் எனவும் வானிலை மையம் அறிவுறுத்தியுள்ளமை குறிப்பிடத்தக்கது.

எல்லைப் பிரச்சினையைச் சமாளிக்க ஊடக தந்திரம் மட்டும் போதாது!

என்கிறார் ராகுல் காந்தி

சீனாவுடனான எல்லைப் பிரச்சினையைச் சமாளிக்க மக்கள் தொடர்பு உத்திகளுடன் கூடிய ஊடக தந்திரம் மட்டும் போதாது என காங்கிரஸ் முன்னாள் தலைவர் ராகுல் காந்தி விமர்சித்துள்ளார்.

இது தொடர்பாக இன்று (திங்கட்கிழமை) ருவிட்டரில் கருத்து தெரிவித்துள்ள அவர் இவ்வாறு குறிப்பிட்டுள்ளார்.

இதன்போது தொடர்ந்து தெரிவித்த அவர் -

சீனாவுடனான எல்லைப் பிரச்சினையை சமாளிக்க மக்கள் தொடர்பு உத்திகளுடன் கூடிய ஊடக தந்திரம் மட்டும் போதாது. இந்த சாதாரண உண்மையை உணர மத்திய அரசு மறுக்கின்றது. - எனக் குறிப்பிட்டுள்ளார்.

இந்தியா - சீனா எல்லையில் டோக்லாம் பகுதியில் தொடரும் சீன ஆக்கிரமிப்பு இருநாட்டு உறவுக்கு பெரும் சவாலாக இருந்து வருகிறது.

தற்போது பூட்டான் எல்லையை ஒட்டிய பகுதியில் சீனா 2 கி.மீ தூரமளவிற்கு கிராமங்களை அமைத்துள்ளதாக தகவல் வெளியாகியுள்ளது. புதிய செயற்கைக்கோள் படங்கள் டோக்லாமில் அமைக்கப்பட்டுள்ள கிராமங்களையும் அங்கே 9 கி.மீ அளவுக்கு இடப்பட்டுள்ள சாலைகளையும் காட்டியுள்ளன.

இந்நிலையில் இந்த சர்ச்சையை இந்தியாவுக்கான பூட்டான் தூதர் மேஜர் ஜெனரல் வெட்ஸாப் நாம்கியல் பூட்டான் எல்லைக்கு அருகே சீன கிராமம் ஏதுமில்லை எனத் திட்டவட்டமாக மறுத்துள்ளார்.

ஒக்ஸ்போர்ட் - ஆஸ்ட்ராஜெனகாவின் தடுப்பூசி அடுத்த வருட ஆரம்பத்தில் இந்தியாவுக்கு!

ஒக்ஸ்போர்ட் - ஆஸ்ட்ராஜெனகாவின் தடுப்பூசி, 50 சதவிகித தள்ளுபடி விலையில் எதிர்வரும் ஜனவரி, பெப்ரவரி மாதமளவில் இந்தியாவுக்கு கிடைக்கும் எனத் தகவல் வெளியாகியுள்ளது.

இந்த தடுப்பூசியை தயாரிக்கும் சீரம் இந்தியாவுக்கு, மத்திய அரசு அவசரகால அனுமதியை வழங்கினால் இது சாத்தியம் என கூறப்படுகிறது.

இந்த தடுப்பூசி முதலில் கொரோனாவை எதிர்த்துப் போராடும் முன்கள மருத்துவப் பணியாளர்கள், உள்ளூராட்சி பணியாளர்கள் என 2.7 கோடி பேருக்கு போடப்படும் எனவும் சொல்லப்படுகிறது.

நபர் ஒருவருக்கு இரண்டு முறை தடுப்பூசி போட 500 முதல் 600 ரூபா வரை என்ற தள்ளுபடி விலையில் மருந்து வழங்கப்படும் எனவும் சீரம் இந்தியாவிடம் தெரிவித்துள்ளது.

இதற்கான தொகையை மத்திய, மாநில அரசுகள் செலுத்தி தடுப்பூசிகளைப் பெற வாய்ப்புள்ளதாகத் தெரிவிக்கப்படுகிறது.

அடுத்த அமெரிக்க வர்த்தக அமைச்சர் சென்னையில் பிறந்த இந்திரா நூயி?

பெப்ஸி நிறுவனத்தின் தலைவராக 12 ஆண்டுகள் இருந்த இந்திரா நூயி, ஜோ பைடனின் அமெரிக்க அரசில் வர்த்தகத் துறை அமைச்சராக நியமிக்கப்படுவார் எனத் தகவல்கள் வெளியாகி உள்ளன.

அமெரிக்காவின் புதிய அதிபராக வெற்றி பெற்றுள்ள ஜோ பைடன் வரும் ஜனவரியில் பொறுப்பேற்க உள்ளார். அவரது அமைச்சரவையில் முக்கிய பொறுப்புகளுக்கு பரிசீலிக்கப்படும் பல பெண்களின் பட்டியலில் இந்திய வம்சாவளியினரான இந்திரா நூயியின் பெயரும் உள்ளது.

அவர் வர்த்தக அமைச்சரானால், பொருளாதார உறவுகள், H1B விசா விதிகள் உள்ளிட்டவற்றில் இந்தியாவுக்கு சாதகமான நிலைப்பாடுகளை எடுப்பார் என எதிர்பார்க்கப்படுகிறது.

சென்னையில் பிறந்தவரான இந்திரா, கல்கத்தா ஐஐஎம் - ல் பட்டப்படிப்பு முடித்த பின், 1978 இல் உலகப்புகழ் பெற்ற யேல் நிர்வாக வியல் கல்லூரியில் படித்தார். 2018 இல் பெப்சியில் இருந்து விலகிய பிறகு அமேசானின் போர்டு மெம்பராக, நிறுவுநர் ஜெப் பிசோசுக்கு அடுத்த இடத்தில் இருக்கிறார்.

உலகின் சிறந்த நகரங்களில் டெல்லி 62 ஆவது இடத்தில்!

உலகின் சிறந்த நகரங்களில் டெல்லி 62 ஆவது இடத்தைப் பிடித்துள்ளது.

கனடாவை தலைமையிடமாகக் கொண்ட Resonance Consultancy Limited நிறுவனம் ஆய்வு மேற்கொண்டு சிறந்த நகரங்களைப் பட்டியலிட்டுள்ளது. நகர மேம்பாடு, நற்பெயர், தொழிலதிபர்கள் திறமையானவர்கள் மற்றும் சுற்றுலா பயணிகளின் எதிர்பார்ப்பைப் பெற்றவை என்ற அடிப்படையில் சிறந்த நகரங்கள் தெரிவுசெய்யப்பட்டன.

இந்த பட்டியலில் முதல் 5 இடங்களில் லண்டன், நியூயோர்க், பாரீஸ், மாஸ்கோ மற்றும் டோக்கியோ ஆகிய நகரங்கள் இடம் பெற்றுள்ளன.

கல்யாணமாலை
வட சர்வதேச திருமண சேவை

மணமகன் விவரம்
பிறந்த திகதி - 1973.03.11
மதம் - இந்து V
நட்சத்திரம் - ரோகினி
பாவம் - 43
சூ/செவ் - 12இல்
கல்வி - பட்டதாரி
தொழில் - ஆசிரியர்
எதிர்பார்ப்பு - அரச தொழில் புரியும் பெண் தேவை

மணமகள் விவரம்
பிறந்த திகதி - 1995.10.10
மதம் - இந்து V
நட்சத்திரம் - அச்சுவினி
பாவம் - 28
செவ் - -----
கல்வி - பட்டதாரி
தொழில் - -------
எதிர்பார்ப்பு - அரச உத்தியோகம்

Kalyanamalai Vada.com தினசரி முகநூலிலும், யாழ் காலைக்கதிர் பத்திரிகையில் காலையிலும் மாலையிலும் வெளிவரும் மணமக்களை நீங்களே தெரிவு செய்து எம்முடன் தொடர்புகொள்ள நாம் திருமணத்தை நிறைவேற்றித் தருவோம். மணமக்கள் விண்ணப்பப்படிவத்தினை புத்தகக் கடைகளிலும், பத்திரிகை விற்பனை நிலையங்களிலும் வாங்கி விண்ணப்பியுங்கள், முக நூலிலும் விண்ணப்பம் உண்டு. அலுவலக நேரம் காலை 9 தொடக்கம் 5 வரை. சனி, ஞாயிறு மற்றும் போயா தினங்களில் பதிவுகளை மேற்கொள்ள முடியும். பதிவுக் கட்டணம் 1000 + 300

உப அலுவலகம்,
சந்தை வீதி,
இமையாணன் மேற்கு,
உடுப்பிட்டி.
077 3434 415
077 8578 528

பென்சில்வேனியாவில் ஜோ பைடன் வெற்றி ட்ரம்ப் தரப்பு தொடர்ந்த வழக்கு தள்ளுபடி!

பென்சில்வேனியாவில் ஜோ பைடன் வெற்றியை எதிர்த்து ஜனாதிபதி ரொனால்ட் ட்ரம்ப் தரப்பு தாக்கல் செய்த மனுவை அம்மாநில நீதிமன்றம் தள்ளுபடி செய்துள்ளது.

ஜனாதிபதித் தேர்தலில், பென்சில்வேனியா மாகாணத்தில் 80 ஆயிரம் வாக்குகள் வித்தியாசத்தில் ஜோ பைடன் வெற்றி பெற்ற நிலையில், தேர்தலில் முறைகேடு நடைபெற்றதாகக் கூறி டொனால்ட் ட்ரம்ப் தரப்பில் வழக்கு தொடரப்பட்டது.

இந்த வழக்கை விசாரித்த நீதிமன்றம், குற்றச்சாட்டுக்கான போதிய ஆதாரங்களை ரொனால்ட் ட்ரம்ப் தரப்பு சமர்ப்பிக்கத் தவறியதால் வழக்கைத் தள்ளுபடி செய்து உத்தரவிட்டுள்ளது.

இதனால், தேர்தல் முடிவுகளுக்கு எதிராக சட்ட போராட்டத்தில் ஈடுபட்டுள்ள ரொனால்ட் ட்ரம்ப் தரப்பினருக்கு பின்னடைவு ஏற்பட்டுள்ளது.

அமெரிக்காவின் தடுப்பூசி விலையைவிட ஸ்புட்னிக் தடுப்பூசியின் விலை குறைவு!

என்கிறது ரஷ்யா

அமெரிக்காவின் மாடர்னா மற்றும் பைஸர் நிறுவனத்தை விட தங்கள் தடுப்பூசியின் விலை குறைவாக இருக்கும் என ரஷ்யாவின் ஸ்புட்னிக் நிறுவனம் தெரிவித்துள்ளது.

கொரோனா தடுப்பூசியின் இறுதிக்கட்ட சோதனை பல நாடுகளிலும் நடைபெற்று வருகின்றது. இந்த நிலையில் அவற்றுக்கான விலைகள் தொடர்பாக பேசப்பட்டு வருகின்றன.

அமெரிக்காவின் மாடர்னா நிறுவன தடுப்பூசியின் ஒரு டோஸ் விலை இந்திய நாணத்தில் சுமார் ரூபா 1,875 முதல் ரூபா 2 ஆயிரத்து 775 வரையில் இருக்கும் என அறிவிக்கப்பட்டுள்ளது. அந்த நாட்டின் பைஸர் நிறுவன தடுப்பூசியின் ஒரு டோஸ் விலை சுமார் ரூபா 1,500 எனத் தெரிவிக்கப்படுகிறது.

இந்த நிலையில், அமெரிக்க தடுப்பூசிகளை விட ரஷ்யா தயாரித்துள்ள ஸ்புட்னிக் – வி தடுப்பூசியின் விலை மிகவும் குறைவாக இருக்கும் என்று அதன் அதிகாரபூர்வ இணையதளம் கூறியுள்ளது.

மேலும் ஸ்புட்னிக் – வி தடுப்பூசியின் விலை அடுத்த வாரம் அறிவிக்கப்படும் என ரஷ்ய நேரடி முதலீட்டு நிதியத்தின் செய்தி தொடர்பாளர் தெரிவித்துள்ளார் என்பதும் குறிப்பிடத்தக்கது.

கொரோனா பரவல் அதிகரிப்பின் எதிரொலி அமெரிக்காவில் வேலையில்லாப் பிரச்சினை

அமெரிக்காவில் கொரோனா பரவல் அதிகரிப்பின் எதிரொலியால் வேலையில்லா பிரச்சினை அதிகரித்துள்ளதாகத் தெரிவிக்கப்படுகின்றது.

ஊரடங்கு காரணமாக அமெரிக்காவில் முன்னணி நிறுவனங்கள் முதல் சிறிய வர்த்தக அலுவலகங்கள் வரை மூடப்பட்டுள்ளன.

இதனால் பலதரப்பட்ட மக்கள் தம் அன்றாட வேலைவாய்ப்பை இழந்து தவித்து வருகின்றனர்.

கடந்த வார இறுதியில் 7 லட்சத்து 11 ஆயிரம் பேர் வேலை இழந்திருந்தனர்.

ஆனால் தற்போது 7 லட்சத்து 42 ஆயிரமாக அதிகரித்துள்ளதாக அமெரிக்க தொழிலாளர் நல அமைச்சு தெரிவித்துள்ளது.

அதேநேரம் எதிர்வரும் டிசெம்பர் மாதம் வேலையில்லா பிரச்சினையால், 12 மில்லியன் பேர் பாதிக்கப்படுவார்கள் என அந்த அமைச்சு எச்சரிக்கை விடுத்துள்ளது.

வல்லரசு நாடான அமெரிக்காவில் நிலவும் இந்தச் சூழல் உலக நாடுகளை அச்சத்தில் ஆழ்த்தியுள்ளது.

பலஸ்தீனிய போராளிகளினால் இஸ்ரேல் மீது ரொக்கெட் தாக்கு!

பலஸ்தீனிய போராளிகள் இஸ்ரேலுக்குள் ரொக்கெட் மூலம் வான்வழித் தாக்குதல்களை மேற்கொண்டனர் என இஸ்ரேல் இராணுவம் ஞாயிற்றுக்கிழமை தெரிவித்துள்ளது.

எல்லையின் இருபுறமும் எந்தவிதமான உயிரிழப்புகளும் ஏற்படவில்லை என்றும் இருப்பினும் தெற்கு நகரமான அஷ்கெலோனில் உள்ள ஒரு தொழிற்சாலையை சேதப்படுத்தியதாக இஸ்ரேல் பொலிஸார் தெரிவித்தனர்.

மேலும் காசாவைக் கட்டுப்படுத்தும் ஐ.எஸ். குழுவான ஹமாஸுக்குச் சொந்தமான பல இராணுவ தளங்களில் அதன் விமானம் தாக்கியதாக இஸ்ரேலிய இராணுவம் தெரிவித்துள்ளது.

காசாவிலிருந்து மேற்கொள்ளப்பட்ட இராணுவத் தாக்குதலுக்கு எந்தவொரு குழுவும் உடனடியாக பொறுப்

பேற்கவில்லை. எனினும் ஹமாஸ் குழு மீது குற்றம் சாட்டப்பட்டுள்ளது.

இருப்பினும் இந்த தாக்குதலுக்கு எந்தவோர் இராணுவ அமைப்பும் உரிமை கோரவில்லை என்றும் சர்வதேச செய்திகள் தெரிவிக்கின்றன.

பொம்பியோ மற்றும் இளவரசரை சந்திக்க நெத்தன்யாகு சவுதிக்கு இரகசிய விஜயம்

இஸ்ரேலிய பிரதமர் பெஞ்சமின் நெதன்யாகு நேற்று சவுதி அரேபியாவுக்கு இரகசிய விஜயம் ஒன்றை மேற்கொண்டார் என சர்வதேச செய்திகள் தெரிவிக்கின்றன.

இதன்போது சவுதி இளவரசரையும் அமெரிக்க இராஜாங்க செயலாளர் மைக் பொம்பியோவையும் சந்தித்தார் எனத் தகவல்கள் வெளியாகியுள்ளன.

இருப்பினும் இந்தச் செய்திகள் தொடர்பாக நெத்தன்யாகுவின் அலுவலகத்தில் இருந்து எவ்வித கருத்தும் தெரிவிக்கப்படவில்லை.

மியான்மரில் ஆளும் கட்சி எம்பி. சுட்டுக் கொலை!

மியான்மரில் ஆளும் கட்சிக்கு புதிதாகத் தேர்ந்தெடுக்கப்பட்ட எம்.பி. ஒருவர் அடையாளம் காணப்படாத நபரால் சுட்டுக் கொல்லப்பட்டார்.

வடக்கு ஷான் மாகாணத்தைச் சேர்ந்த டிக்கே ஷா என்பவர் ஆளும் கட்சியான தேசிய ஜனநாயக லீக் கட்சி தரப்பில் எம்பியாகத் தேர்வு செய்யப்பட்டிருந்தார். நேற்று அவர் தனது வீட்டில் பேசிக்கொண்டிருந்த போது மர்ம நபரால் சுட்டுக் கொல்லப்பட்டார்.

டிக்கேவைச் சுட்ட நபர் அங்கிருந்து தப்பிச் சென்று விட்டார் எனக் கூறப்படுகிறது. இதுகுறித்து விசாரணைக்கு மியான்மர் அரசு உத்தரவிட்டுள்ளது.

வட ஆபிரிக்க பிராந்தியத்துக்கு அல்குவைதா தலைவராக யாஸித்

வட ஆபிரிக்கப் பிராந்தியத்துக்கான அல்குவைதா பயங்கரவாத அமைப்பின் புதிய தலைவராக யாஸித் முபாரக் தெரிவுசெய்யப்பட்டுள்ளார்.

இணையதளத்தில் சர்வதேச பயங்கரவாத நடவடிக்கைகளைக் கண்காணித்து வரும் 'சைட்' குழு இதனைத் தெரிவித்துள்ளது.

கடந்த ஜூன் மாதம் பிரான்ஸ் படையினர் நடத்திய தாக்குதலில் முன்னாள் தலைவர் அப்தெல் மாலெக் துரூக்தெல் கொல்லப்பட்டமையையடுத்து, 'ஏக்யூஐஎம்' என்றழைக்கப்படும் வட ஆபிரிக்கப் பிராந்தியத்துக்கான அல் – குவைதா பயங்கரவாத அமைப்பின் புதிய தலைவராக யாஸித் முபாரக் நியமிக்கப்பட்டுள்ளார்.

இதுதவிர, மாலியில் கடந்த 2016 ஆம் ஆண்டு ஜனவரி மாதம் தங்களால் கடத்திச் செல்லப்பட்ட சுவிஸ்லாந்து நாட்டவர் பீட்ரைஸ் ஸ்டாக்லி உயிரிழந்தாகவும் 'ஏக்யூஐஎம்' அமைப்பு தெரிவித்தது.

இளவரசர் வில்லியம் குடும்பத்தின் வளர்ப்பு நாய் லூபோ இறந்தது!

பிரிட்டனில் சம்பவம்

பிரிட்டன் இளவரசர் வில்லியம் குடும்பத்தின் வளர்ப்பு நாய் லூபோ உயிரிழந்தது.

லூபோவின் புகைப்படத்தை சமூக வலைதளத்தில் பதிவிட்ட வில்லியம் – கேத் தம்பதியினர், கடந்த 9 வருடங்களாக தங்கள் குடும்பத்தில் ஓர் அங்கமாக இருந்த செல்ல நாய் மரணித்தது மிகுந்த வருத்தம் அளிப்பதாக குறிப்பிட்டுள்ளனர்.

கென்சிங்டன் அரண்மனையின் முக்கிய நிகழ்வுகளில் தவறாமல் இடம்பெற்ற லூபோ, இளவரசரின் குழந்தைகளுடன் கொஞ்சி விளையாடும் புகைப்படங்கள் சமூக வலைதளங்களில் வைரலாகி வந்தன.

காந்தியின் கொள்ளுப் பேரன் மாரடைப்பால் உயிரிழந்தார்!

தென்னாப்பிரிக்காவில் மகாத்மா காந்தியின் கொள்ளுப் பேரன் சதீஷ் துபேலியா கொரோனா தொற்றுப் பாதிப்பால் உயிரிழந்தார்.

மகாத்மா காந்தியின் இரண்டாவது மகன் மணிலால் காந்தியின் வழித்தோன்றல்கள் தென்னாப்பிரிக்காவில் வாழ்ந்து வருகின்றனர். காந்தியின் கொள்ளுப்பேரனும் மணிலால் காந்தியின் பேரனுமான சதீஷ் துபேலியா நிமோனியாவால் பாதிக்கப்பட்டுக்

கடந்த ஒரு மாதக்காலமாக ஜோகனஸ்பர்க்கில் உள்ள வைத்தியசாலையில் சிகிச்சை பெற்று வந்தார்.

சிகிச்சையின்போதே அவருக்கு கொரோனா இருப்பது தெரியவந்தது. இந்நிலையில் ஞாயிறு மாலையில் மாரடைப்பால் சதீஷ் துபேலியா உயிரிழந்தார் என அவரின் சகோதரி உமா துபேலியா தெரிவித்துள்ளார்.

66 வயதான சதீஷ் துபேலியா ஊடகத்துறையில் ஒளிப்பதிவாளராகவும், புகைப்படக்காரராகவும் பணியாற்றியவர் என்பது குறிப்பிடத்தக்கது.

தமிழ் மக்கள் பிரச்சினைபற்றி ஒன்றாகப் பேச சம்பந்தனை அழைக்கின்றார் வியாழேந்திரன்!

தமிழ் மக்களின் பிரச்சினைகளை ஒன்றாக இணைந்து பேசுவதற்கு, சம்பந்தன் உள்ளிட்ட அத்தனை நாடாளுமன்ற உறுப்பினர்களையும் இரு கரம் கூப்பி அழைக்கிறேன் வாருங்கள் என இராஜாங்க அமைச்சர் எஸ். வியாழேந்திரன் தெரிவித்துள்ளார்.

மட்டக்களப்பு – ஏறாவூர் பற்று பிரதேச செயலாளர் பிரிவில் இடம்பெற்ற நிகழ்வில் கலந்துகொண்டு கருத்துத் தெரிவிக்கும்போதே அவர் இவ்வாறு குறிப்பிட்டுள்ளார்.

அந்த நிகழ்வில் எஸ். வியாழேந்திரன் மேலும் கூறியுள்ளவை வருமாறு –

தற்போது புதிய வடிவம் வந்துள்ளது. நாடாளுமன்றில் எதிர்க்கட்சியில் இருக்கின்ற நாடாளுமன்ற உறுப்பினர்கள் சிலர், வியாழேந்திரனைப் பாருங்கள் என்றும் வடக்கிலே அங்கஜனைப் பாருங்கள் என்றும் எங்களைப்பற்றிதான் குறை கூறிக்கொண்டிருக்கின்றனர்.

எனக்கொரு சந்தேகம் அபிவிருத்தியையும் உங்களால் பெற்றுக்கொடுக்க முடியாது. நீங்கள் என்ன சொல்லி தமிழ் மக்களிடம் வாக்குகளைப் பெற்றீர்கள்?

தமிழ் மக்களுக்கு தீர்வைப் பெற்றுத் தருவோம், உரிமையைப் பெற்றுத்தருவோம் என்றீர்கள். அதைப் பெற்றுக்கொடுங்கள். நாம் அபிவிருத்தியை செய்கிறோம்.

ஆனால் நீங்கள், உரிமையையும் பெற்றுக் கொடுப்பதில்லை, அபிவிருத்தியையும் பெற்றுக்கொடுப்பதில்லை. எதிர்க்கட்சியில் இருந்துகொண்டு ஒரே கதையை தமிழிலும், ஆங்கிலத்திலும், சிங்களத்திலும் மாறி மாறி பேசிக்கொண்டு 4 அனுமதிப் பத்திரத்தை, மாத சம்பளத்தை பொலிஸ் பாதுகாப்பையும், அரசாங்கம் தரும் சிற்றூண்டி உணவையும் நன்றாகச் சாப்பிட்டு, அரசாங்க விடுதியில் நன்றாக படுத்து நித்திரை கொண்டு பத்திரிகைகளுக்கு அறிக்கை விடுவதற்கு இங்கு நாடாளுமன்ற உறுப்பினர்கள் தேவையில்லை.

மக்களின் பிரச்சினைகளுக்கு தீர்வு பெற்றுக்கொடுக்கின்ற அரசியல் தலைவர்கள் எம் மக்களுக்குத் தேவை. உங்களால் தமிழ் மக்களுக்குரிய அடிப்படைப் பிரச்சினையை கூட பெற்றுக்கொடுக்க முடியாவிட்டால் எதற்கு அரசியலில் இருக்கின்றீர்கள்?

நாங்கள் ஆளும் கட்சியில் இருந்தாலும் எமது இனத்திற்கு எதிரான வேலைகளை ஒரு போதும் செய்ய மாட்டோம்.

மக்களின் எதிர்பார்ப்பை நாடி பிடித்து நிறைவேற்றுபவன்தான் உண்மையான மக்கள் தலைவனாக இருக்க வேண்டும். பத்திரிகைக்கும் நாடாளுமன்றிலும் சத்தமிடுவதாலோ பத்திரிகைகளில் அறிக்கை விடுவதாலோ தமிழ் மக்களின் பிரச்சினை தீர்ந்து விடுவதில்லை.

எதிர்க்கட்சியில் இருக்கின்ற இரா. சம்பந்தன் உட்பட அத்தனை நாடாளுமன்ற உறுப்பினர்களையும் நான் இரு கரம் கூப்பி அழைக்கிறேன். வாருங்கள், தமிழ் மக்களின் பிரச்சினை சார்பாக எதிர்க்கட்சி ஆளும் கட்சி என்றில்லாமல்

சிறுபான்மை நாடாளுமன்ற உறுப்பினர்கள் ஒன்றாகச் சேர்ந்து ஒன்றாகப் பேசுவோம். நாங்கள் உங்களோடு வருகிறோம்.

உங்களுக்கு அது முக்கியமில்லை, பிரச்சினையிருந்தால்தான் உங்களுக்கு அரசியல். எங்களுக்கு எவ்வாறாவது பிரச்சினையைத் தீர்த்துக்கொடுக்க வேண்டும். – என அவர் குறிப்பிட்டுள்ளார்.

சுகாதாரப் பாதுகாப்பு முறைகளுடன் ரயில் சேவைகள் ஆரம்பிக்கப்படுகின்றன

சுகாதார பாதுகாப்பு முறைகளுக்கு அமைவாக இன்று (திங்கட்கிழமை) முதல் ரயில் சேவைகள் இடம்பெறவிருக்கின்றன என இலங்கை ரயில்வே திணைக்களம் அறிவித்துள்ளது.

அதன்படி சுகாதார பாதுகாப்பு நடைமுறைகளுக்கு அமைவாக இன்று முதல் காலை மற்றும் மாலை வேளைகளில் விசேட அலுவலக ரயில்களை சேவையில் ஈடுபடுத்துவதற்கு நடவடிக்கைகள் மேற்கொள்ளப்பட்டிருக்கின்றன என ரயில் திணைக்களத்தின் பிரதி பொது முகாமையாளர் ஏ.டீ.பி. சென விரத்ன தெரிவித்துள்ளார்.

இந்த ரயில்கள் சுகாதாரப் பிரிவினரால் தனிமைப்படுத்தப்பட்ட பிரதேசங்களாக அறிவிக்கப்பட்டுள்ள பொலிஸ் வலய பிரதேசங்களுக்குள் நிறுத்தாது செல்வதற்கு ஒழுங்குகள் மேற்கொள்ளப்பட்டுள்ளன.

அதன்படி, பிரதான ரயில் பாதை – கொழும்பு கோட்டை தொடக்கம் பொல்கஹவல, ரம்புக்கணை, கண்டி, கனேவத்த, மஹவ வரை சேவையில் ஈடுபடுவதுடன், தனிமைப்படுத்தப்பட்ட பகுதிகளிலுள்ள எந்தவொரு ரயில் நிலையங்களிலும் ரயில்கள் நிறுத்தப்படமாட்டா எனவும் அறிவிக்கப்பட்டுள்ளது.

அடக்கு முறைகள் அதிகரிக்க தமிழர் உணர்வுகளும் கூடும்!

தமிழ் இனத்தின் மீது அடக்கு முறை கூடக்கூட தமிழ் மக்களின் உணர்வுகளும் பன்மடங்காகக் கூடிச்செல்லும் என தமிழ் தேசிய மக்கள் முன்னணியின் தேசிய அமைப்பாளர் தர்மலிங்கம் சுரேஸ் தெரிவித்துள்ளார்.

இந்நிலையில், 'எம் மாவீரர்களின் கனவு நிறைவேறும் வரைக்கும் எங்களுடைய போராட்டங்களையும் நினைவுகூரல்களையும் யாரும் தடுக்க முடியாது' என அவர் குறிப்பிட்டுள்ளார்.

மாவீரர் நிகழ்வு தொடர்பிலான நீதிமன்றத் தடையுத்தரவு மற்றும் வாகரை பொலிஸாரால் அழைத்துச் செல்லப்பட்டமை தொடர்பாக நேற்று (ஞாயிற்றுக்கிழமை) கருத்துத் தெரிவிக்கையிலேயே அவர் இவ்வாறு கூறியுள்ளார்.

அவர் மேலும் தெரிவிக்கையில் –

வடக்கு கிழக்குப் பிரதேசங்களிலே மாவீரர் துயிலுமில்லங்களை பொலிஸார் மற்றும் புலனாய்வாளர்கள் கண்காணித்துக் கொண்டிருக்கின்றார்கள். நாங்கள் வருடாவருடம் எமது மாவீரர்களின் நினைவுகூரலை செய்வதற்காக மாவீரர் துயிலுமில்லங்களை அப்பிரதேச மக்களுடன் இணைந்து துப்புரவுசெய்து வருகின்றோம்.

கார்த்திகை 21ஆம் திகதி தொடக்கம் 27ஆம் திகதி வரைக்குமான காலப்பகுதியில் வேறு நிகழ்வுகளைத் தவிர்த்து எமது இனத்தின் விடுதலைக்காகப் போராடி, அவர்களின் உயிர்களைத் தியாகம் செய்தவர்களை நினைவுகூருவதற்காக எமது மக்கள் ஆயத்தமாகிக்கொண்டிருப்பார்கள்.

அந்த அடிப்படையிலே இவ்வருடமும் வடக்கு கிழக்கிலே உள்ள தமிழ் மக்கள் தங்களின் உறவுகளை, மாவீரர்களை நினைவு கூருவதற்கான பணிகளை ஆரம்பிக்கின்ற வேளை பொலிஸார், இராணுவம் மற்றும் புலனாய்வுப் பிரிவினர் விசாரணை செய்து நீதிமன்றத் தடையுத்தரவால் தடுத்தும் வருகின்றார்கள்.

அந்தவகையில், நேற்றுமுன்தினம் வாகரை மாவீரர் துயிலுமில்லத்தின் நிலைப்பாடு தொடர்பாக அறிவதற்காக நான் அங்கு விஜயம் மேற்கொண்டிருந்தேன். அவ்வேளையில் அந்தத் துயிலுமில்லத்தைச் சூழ பொலிஸ் மற்றும் இராணுவம் குவிக்கப்பட்டு அங்கு யாருமே செல்லமுடியாத ஒரு நிலை காணப்படுகின்றது.

இருப்பினும்நான் அங்கு சென்று வருகின்ற வழியில் என்னை மாங்கேணியில் வைத்து வாகரைப் பொலிஸார் கைதுசெய்து பொலிஸ் நிலையம் அழைத்துச் சென்றார்கள். இனிமேல் மாவீரர் தினத்தை அனுஷ்டிக்கக் கூடாது, மக்களைத் தூண்டக் கூடாது என்றவாறு கடுமையான தொனியில் மிரட்டினார்கள். அதற்கான பதிலை அவர்களுக்குத் தெரிவித்தேன். பின்னர் சுமார் எட்டு மணியளவில் என்னை விடுவித்தார்கள்.

கெடுபிடிகள் மூலம் என்னை அடக்கலாம். ஆனால், எம்மக்களின், எமது இனத்தின் உணர்வை அடக்க முடியாது. எங்களது உணர்வுகளைத் தடுக்கத்தடுக்க மீண்டும் மீண்டும் உங்கள் மீது, உங்கள் இராணுவத்தின் மீது, அரசாங்கம் மற்றும் ஜனாதிபதியின் மீது சர்வதேச அழுத்தங்கள் கூடுமே தவிர என்றும் குறையாது.

எங்களை அடக்கி ஒடுக்க முற்படுவது முட்டாள்தனமான வேலை. எங்களைப் பொறுத்தவரையில் எத்தடைகள் வந்தாலும் வருடந்தோறும் எங்களுக்காக உயிர் நீர்த்தவர்களை நாங்கள் பூசிப்போம், அவர்களுக்கு அஞ்சலி செலுத்துவோம், அவர்களை நினைவுகூருவோம் அதில் எந்த மாற்றுக் கருத்தும் இல்லை.

இந்த நாட்டின் நீதித்துறை பெரும்பான்மை இனத்தை மையப்படுத்தியதாக இருந்தாலும் நாங்கள் எங்களது உரிமைகளை விட்டுக் கொடுக்கப் போவதில்லை.

எமது மாவீரர்களின் கனவுநிறைவேறும் வரைக்கும் எங்களுடைய போராட்டங்களையும், எமது நினைவு கூரல்களையும் யாரும் தடுக்க முடியாது. – என்று தெரிவித்தார்.

இரு புதிய அமைச்சுக்கள் வர்த்தமானி அறிவித்தல்!

பொதுமக்கள் பாதுகாப்பு மற்றும் தொழில் நுட்பம் ஆகிய இரண்டு புதிய அமைச்சுகள், ஜனாதிபதியால் வர்த்தமானி ஊடாக அறிவிக்கப்பட்டுள்ளன.

இலங்கை அரசாங்கத்தின் அமைச்சரவையில் எதிர்வரும் ஜனவரி மாதம் முதல் சில மாற்றங்கள் ஏற்படும் என அரசாங்கத் தரப்பினரால் தெரிவிக்கப்பட்டிருந்தது.

இந்த நிலையில், பொதுமக்கள் பாதுகாப்பு மற்றும் தொழில்நுட்பம் ஆகிய இரண்டு புதிய அமைச்சுகள், ஜனாதிபதியால் வர்த்தமானி ஊடாக அறிவிக்கப்பட்டுள்ளன.

இதற்கமைய, இலங்கையில் அமைச்சரவை அமைச்சர்களின் எண்ணிக்கை 30 ஆக அதிகரித்துள்ளது.

இதேநேரம், மேலும் சில அமைச்சுகளின் விடயதானங்களிலும் மாற்றம் ஏற்படுத்தப்பட்டுள்ளது. புதிய வர்த்தமானி அறிவித்தலின் பிரகாரம், ஜனாதிபதி செயலகத்தின் கீழ் கிழக்கு மாகாணத்தில் தொல்பொருள் மரபுரிமைகளை முகாமைத்துவம் செய்வதற்கான ஜனாதிபதி செயலணி செயற்படவுள்ளது.

இதுவரையில், ஜனாதிபதி செயலகத்தின் கீழிருந்த இலங்கை தொலைத்தொடர்புகள் ஒழுங்குபடுத்தல் ஆணைக்குழு மற்றும் அதனுடன் இணைந்த நிறுவனங்கள், சிறிலங்கா ரெலிகொம் மற்றும் அதன் நிர்வாக நிறுவனங்கள் புதிதாக நியமிக்கப்பட்டுள்ள தொழில்நுட்ப அமைச்சின் கீழ் உள்வாங்கப்பட்டுள்ளன.

இதேவேளை, இதுவரையில் பாதுகாப்பு இராஜாங்க அமைச்சரின் கீழிருந்த பொலிஸ் திணைக்களம் மற்றும் பாதுகாப்பு அமைச்சின் கீழிருந்த சிவில் பாதுகாப்பு திணைக்களம் என்பன புதிய வர்த்தமானி அறிவித்தலின் பிரகாரம் உருவாக்கப்பட்டுள்ள புதிய அமைச்சான பொதுமக்கள் பாதுகாப்பு அமைச்சின் கீழ் கொண்டு வரப்பட்டுள்ளன.

கொழும்பு முழுவதையும் முடக்க அரசு தயாரில்லை!

கொழும்பு, நவ. 23

கொழும்பில் முழுமையான முடக்கத்தை செயற்படுத்த அரசு தயாராக இல்லை என சுகாதார அதிகாரிகளை மேற்கோளிட்டு ஆங்கில ஊடகம் ஒன்று செய்தி வெளியிட்டுள்ளது.

அவ்வாறு முடக்குவது பொருளாதாரத்தில் கடுமையான தாக்கத்தை ஏற்படுத்தும் என சுகாதார சேவைகள் பணிப்பாளர் நாயகம் வைத்தியர் அசேல குணவர்தன தெரிவித்துள்ளார்.

அதிகாரிகள் முழுமையான முடக்கத்தை அமுல்படுத்த தயாராக இல்லை என்றும் மாறாக தெரிவு செய்யப்பட்ட பகுதிகளை மட்டும் தனிமைப்படுத்துவதன் மூலம் நிலைமையைக் கட்டுப்படுத்த முடியும் என்றும் அவர் குறிப்பிட்டார்.

கொரோனா தொற்று பரவலைக் கட்டுப்படுத்த கொழும்பைச் சுற்றியுள்ள எல்லைகளைத் தற்காலிகமாக மூட வேண்டும் என்று கொழும்பு மேயர் ரோஸி சேனநாயக்க சமீபத்தில் முன்மொழிந்தார்.

நகரத்தை கடுமையான கட்டுப்பாட்டுக்குள் கொண்டுவராவிட்டால், வைரஸின் பரவலைக் கட்டுப்படுத்த முடியாது என்றும் அவர் குறிப்பிட்டிருந்தார்.

அதன் பிரகாரம் நகரத்துக்கு வெளியே வைரஸ் பரவாமல் தடுக்க கொழும்பில் 14 முதல் 21 நாள்கள் முடக்க வேண்டும் என்றும் இந்தக் காலகட்டத்தில் கொழும்புக்குள் நுழையவோ வெளியேறவோ யாரையும் அனுமதிக்கக்கூடாது என்றும் அவர் கோரிக்கை விடுத்திருந்தமை குறிப்பிடத்தக்கது.

இந்நாளிதழ் யாழ்ப்பாணம் இல.30 இந்துக் கல்லூரி வீதியிலுள்ள Green Media House Pvt Ltd. நிறுவனத்தின் பணிமனையில் தயாராகி 23.11.2020 இல் வெளியிடப்பெற்றது.