Stay Connected with:
Uthayan.com

வன்னி : ரூபா.20
யாழ். : ரூபா.25
கொழும்பு : ரூபா.30

உதயன்

UTHAYAN - A Lively National Tamil Daily

தெளிவான வானிலை.
சிறு மழைக்கான
சாத்தியம் உண்டு.
30°C 28°C

பக்கம் 24 ■ சுடர்: 28 ■ கதிர்: 245 ■ வள்ளுவர் ஆண்டு: 2044 | ஆடி 13, திங்கள் 29.07.2013

இந்தியா

பக். 06
கச்சதீவில்
கொடியேற்றுவோம்

உலகம்

பக். 07
பேரணி மீது துப்பாக்கிச் சூடு

விளையாட்டு

பக். 23
அப்ரிடியின் அதிரடியால்
ஆட்டங்கண்டது தீவுகள்

சுயேச்சையாக போட்டியிடேன்

—தயாமாஸ்ரர்

யாழ்ப்பாணம், ஜூலை 29 வடமாகாண சபைத் தேர்தலில் சுயேச்சையாகப் போட்டியிடப் போவதில்லை என்று விடுதலைப் புலிகளின் முன்னாள் ஊடகப் பேச்சா

தொடர்ச்சி: பக்கம் 21

தேர்தல் விதியை மீறி நேற்று செயலகம் முன் ஆர்ப்பாட்டம்

நடவடிக்கை எடுக்க வேண்டிய பொலிஸார் வாளாவிருந்தனர்

யாழ்ப்பாணம்,ஜூலை 29
யாழ்ப்பாணம் செயலகத்தில் உள்ள தெரிவத்தாட்சி அலுவலகத்தின் முன்பாக நேற்று திடீரென ஆர்ப்பாட்டப் பேரணி நடத்தப்பட்டது. ஐக்கிய மக்கள் சுதந்திரமுன்னணி சார்பில் வடமாகாண சபைத் தேர்தலில் போட்டியிட அனுமதி மறுக்கப்பட்டவரான எம்.என். சீராஸ் என்பவரின் ஆதரவாளர்கள் என தம்மைக் கூறிக்கொண்டோரால் இந்த ஆர்ப்பாட்டம் நடத்தப்பட்டது.
மூன்று மாகாண சபைகளுக்கும் செப்ரெம்பர் மாதம் தேர்தல் நடத்தப்படும் என தேர்தல்கள் திணைக்களம் அறிவித்த பின்னர் அரசியல் ஊர்வலமோ, பேரணியோ நடத்தக்கூடாது என்பது விதியாக இருந்த போதும் நேற்றைய ஆர்ப்பாட்டத்தைத் தடுக்கவோ கலைக்கவோ பொலிஸார் நடவடிக்கை எடுக்கவில்லை.
பதிலாக ஆர்ப்பாட்டத்துக்கு பாதுகாப்பு வழங்கிய பொலிஸார் அதனை வேடிக்கை பார்த்து நின்றனர்.
பேரணியில் கலந்துகொண்டவர்களை இடைமறிக்கவோ, கைது செய்யவோ பொலிஸார் முயற்சிக்கவில்லை.
மதியம் இடம்பெற்ற இந்த ஆர்ப்பாட்டம் சுமார் ஒரு

மணிநேரம் வரை நீடித்தது.
இதன்காரணமாக ஏ-9 வீதி ஊடான போக்குவரத்து முற்றாகப் பாதிக்கப்பட்டது.
எனினும் பொலிஸார் ஆர்ப்பாட்டக்காரரைத் தடுக்கவோ, கலைந்து செல்லுமாறு பணிக்கவோ இல்லை.
பதிலாக அவர்களுக்குப் பாதுகாப்பு வழங்கும் பாணியில் நின்றிருந்தனர்.
மாகாண சபைகளுக்கான வேட்புமனுத் தாக்கல் திகதி அறிவிக்கப்பட்ட நிலையில் அதன் பின்னரான நாள்கள் தேர்தல் காலப்பகுதியாகவே கருதப்படும். இந்தக் காலப்பகுதியில் ஊர்வலங்களோ, பேரணிகளோ நடத்த முடியாது எனத் தேர்தல்கள் திணைக்களம் அறிவித்துள்ளது.
சட்டத்தை நடைமுறைப்படுத்தப் பொலிஸார் இவ்வாறு தயங்குவது, வடமாகாண சபைத் தேர்தல் எவ்வாறு இடம்பெறப்போகின்றது என்பதற்கான முன் உதாரணம் என்று தேர்தல் அவதானிகள் கூறுகின்றனர். (உ-ஐ-5-4)

ஏமாற்றி அழைத்து வரப்பட்டே ஆர்ப்பாட்டத்தில் ஈடுபட்டோம்

நடுவெயிலில் மயக்கமுற்றனர் மக்கள்

யாழ்ப்பாணம்,ஜூலை 29
இலவசமாகப் பொருள்கள் வழங்கப்படவுள்ளன, மீள்குடியேற்றம் செய்வது தொடர்பான அவசரக் கூட்டம் நடைபெறவுள்ளது, அனைவரும் கலந்து கொள்ள வேண்டும் எனப் பசப்பு வார்த்தைகள் கூறியே எம்மை அழைத்து வந்து ஆர்ப்பாட்டத்தை நடத்தினர். இதனால் நாம் பெரும் மன உளைச்சலுக்கும் நெருக்கடிகளுக்கும் ஆளானோம்.
இவ்வாறு தெரிவித்தனர் நேற்று யாழ்.மாவட்ட செயலகத்துக்கு முன்பாக வீதியை மறித்து ஆர்ப்பாட்டத்தில் ஈடுபட்ட மக்களில் ஒரு பகுதியினர்.
வடமாகாண சபைத் தேர்தலில் ஆளும் ஐக்கிய மக்கள் சுதந்திர முன்னணி சார்பாக போட்டியிடவென குடாநாடு முழுவதும் ஒருவாரத்துக்கு முன்னரே 'போஸ்டர்'

ஒட்டி ஆரவாரப்பட்ட சீராஸின் ஆதரவாளர் குழு ஒன்றே இந்தப் போராட்டத்தை முன்னெடுத்தது.
தேர்தலில் போட்டியிடுவதற்கு தனது பெயர் பரிந்துரைக்கப்படாதமை குறித்து ஆட்சேபம் தெரிவிக்கும் வகையில் அந்தக் கட்சியின் சின்னத்தை ஏந்தியவாறு அவர்கள் போராட்டத்தில் ஈடுபட்டனர்.
இவர்களுக்குத் துணையாக பசப்புப் வார்த்தைகள் கூறி பஸ்களில் ஏற்றிவரப்பட்ட மக்களும் ஈடுபடுத்தப்பட்டனர்.
குறித்த நபர் ஸ்ரீலங்கா சுதந்திரக் கட்சி சார்பாக வடமாகாண சபைத் தேர்தலில் போட்டியிட அனுமதி வழங்க வேண்டும் என ஆர்ப்பாட்டக்காரர்கள் கோஷமிட்டனர்.
அழைத்துவரப்பட்ட பெரும்

தொடர்ச்சி: பக்கம் 21

மன்னிப்பே கிடையாது

தேர்தல் திணைக்களம் அறிவிப்பு

கொழும்பு, ஜூலை 29
மாகாண சபைகளுக்கான தேர்தலின்போது சட்டவிரோதமாகக் காட்சிப்படுத்தப்படும் தேர்தல் பிரசாரச் சுவரொட்டிகள் மற்றும் பதாகைகளை அகற்றுவதற்கு பொலிஸாருக்கு மேலதிகமாக தேர்தல்கள் திணைக்கள

தொடர்ச்சி: பக்கம் 21

வேட்பாளர் பட்டியலை வெளியிட்டது கூட்டமைப்பு

இன்று வேட்புமனு தாக்கல்

யாழ்ப்பாணம், ஜூலை 29
வடமாகாண சபைத் தேர்தலில் போட்டியிடுவதற்காக ஐந்து மாவட்டங்களிலும் தமிழ்த் தேசியக் கூட்டமைப்பு இன்று நண்பகல் வேட்பு மனுத்தாக்கல் செய்யவுள்ளது. அத்துடன் வேட்பாளர்களாக போட்டியிடவுள்ளவர்களின்விவரங்களும் வெளியாகின. இலங்கை தமிழரசுக் கட்சியின் யாழ். அலுவலகத்தில் நேற்று மாலை வேட்பாளர்கள் தேர்தல் விண்ணப்பத்தில் கையெழுத்திட்டனர்.
இதன்படி தமிழ்த் தேசியக் கூட்டமைப்பின் வேட்பாளர் பட்டியலில் மன்னார் மாவட்டத்தில் முஸ்லிம் வேட்பா

தொடர்ச்சி: பக்கம் 21

வடக்கு மாகாணத் தேர்தலில் மக்கள் புலி ஆதரவை நிராகரிக்க வேண்டும்

அறிவுரை கூறுகிறார் கோத்தபாய

கொழும்பு, ஜூலை 29
நடைபெறவுள்ள வடமாகாண சபைத் தேர்தலில் தமிழீழ விடுதலைப் புலி ஆதரவாளர்களை மக்கள் நிராகரிக்க வேண்டும் என பாதுகாப்புச் செயலாளர் கோத்தபாய ராஜபக்ஷ கோரியுள்ளார்.
இது குறித்து அவர் மேலும் தெரிவித்ததாவது:
போர் 2009 இல் முடிவதற்கு முன்னர் தனிப்பட்ட நலன்களுக்காகவும் அச்சம் காரணமாகவும் தமிழீழ விடுதலைப் புலிகளுக்கு சிலர் உதவிகளை வழங்கி வந்தனர்.
இப்போது உள்நாட்டிலும் வெளிநாட்டிலும் சில சக்திகள் தமிழீழ விடுதலைப் புலிகளுக்கு ஆதரவாக பிரசாரம் செய்து வருகின்றன. புலிகள் செய்த குற்றச் செயல்கள் தொடர்பில் வடக்கு மாகாண தேர்தல்களின் போது பகிரங்கப்படுத்த உள்ளோம் எனவும் அவர் தெரிவித்துள்ளார். (ஐ)

வடக்குத் தேர்தலுக்கு எதிராக கொழும்பில் இன்று போராட்டம்

இந்திய தலையீட்டை கண்டித்தும் தூதரகம் முற்றுகை

கொழும்பு, ஜூலை 29

பொலிஸ், காணி அதிகாரங்களை நீக்காமல் வட மாகாண சபைத் தேர்தலை நடத்தக்கூடாது, 13 திருத்தத்தில் இந்தியாவின் தலையீடு எக்காரணம் கொண்டும் இருக்கக் கூடாது போன்ற கோரிக்கைகளை வலியுறுத்தி கொழும்பில் அமைந்துள்ள இந்தியத் தூதரகத்திற்கு முன்பாக இன்று மாபெரும் ஆர்ப்பாட்டம் நடத்தப்படவுள்ளது.

கடும் போக்குடைய சிங்கள அமைப்புகளின் ஒன்றியம் இந்த ஆர்ப்பாட்டத்தை ஏற்பாடு செய்துள்ளது.

இந்த ஆர்ப்பாட்டத்தில் வட மாகாண சபைத் தேர்தலுக்கு எதிராக வழக்குத் தாக்கல் செய்துள்ள சிங்கள தேசியக் கூட்டமைப்பும் கலந்து கொள்ளவுள்ளது.

வடக்கு மாகாண சபைத் தேர்தலை எதிர்த்து நடைபெறவிருக்கும் இந்த ஆர்ப்பாட்டத்திற்கு சிங்கள மக்களும் கலந்து கொள்ளுமாறு அறைகூவலொன்றை சிங்களக் கடும் போக்குடைய அமைப்புகள் விடுத்துள்ளன.

இந்த ஆர்ப்பாட்டத்தில் கடும் போக்குடைய சிங்கள அமைச்சர்களும் கலந்து கொள்வார்கள் என நம்பப் படுகிறது.

(ஐ-சி)

போதையில் மனைவியை மிரட்ட அலரிவிதை உண்டவர் சாவு

யாழ்ப்பாணம், ஜூலை 29

அலரி விதை உட்கொள்வேன் என்று மனைவியை மிரட்டிய கணவன் அதனை உட்கொண்டதனால் உயிரிழந்தார்.

சம்பவம் தெல்லிப்பழையில் நேற்றுமுன்தினம் இடம்பெற்றது. அதே இடத்தைச் சேர்ந்த நாகராசா விமலச்சந்திரன் (வயது- 32) என்பவரே உயிரிழந்தார். இவர் மூன்று பிள்ளைகளின் தந்தையாவார்.

கூலி வேலை செய்யும் இவர் தினமும் மது போதையில் வீட்டுக்குச் சென்று அலரி விதை உண்ணுவேன் என்று மனைவியை மிரட்டி வந்துள்ளார். இந்த நிலையில் நேற்றுமுன்தினம் அவ்வாறே கூறி வாய்க்குள் வைத்துள்ளார். அது கடிபட்டு வயிற்றுக்குள் சென்று விட்டது. அதனால் பயப்பீதியடைந்து அவர் மனைவிக்கும் கூறாமல் தெல்லிப்பழை வைத்தியசாலைக்குச் சென்றுள்ளார். அவரை மேலதிக சிகிச்சைக்காக யாழ். போதனா வைத்தியசாலைக்குக் அனுப்பியுள்ளனர். அங்கு சிகிச்சையளித்த போதும் அது பயனளிக்காது நேற்று உயிரிழந்தார். விசாரணையிகளின் பின்னர் சடலம் உறவினர்களிடம் ஒப்படைக்கப்பட்டது. திடீர் இறப்பு விசாரணை அதிகாரி ந.பிறேம்குமார் இறப்பு விசாரணை மேற்கொண்டார். (ஐ-4)

ஒரேநாளில் 7 பேர் நாய்க்கடிக்கு இலக்கு

யாழ்ப்பாணம், ஜூலை 29 ஒரேநாளில் நாய்க்கடிக்கு இலக்காகிய ஏழுபேர் யாழ். போதனா வைத்தியசாலையில் சேர்க்கப்பட்டனர். 30 நிமிட இடைவெளியில் இவர்கள் 7 பேரும் நேற்றுக் காலை யாழ்.போதனா வைத்திய சாலையில் சிகிச்சை பெற வந்ததாக வைத்தியசாலைத் தகவல்கள் தெரிவித்தன.

யாழ். நகரப் பகுதியிலேயே இவர்கள் நாய்க்கடிக்கு இலக்காகியுள்ளனர்.

அதில் ஒரு நாய் 5 பேரைக் கடித்துள்ளது. அத்துடன் நீர்வேலிப் பகுதியில் மற்றொரு நாய் 2 பேரைக் கடித்துள்ளது.

என். சுப்பிரமணியம் (வயது 72) ரி.தர்ஷணீகா (வயது 3) ரி. பரமேஸ்வரன் (வயது 69) சிவகுமாரன் லோரன்ஸ், செல்வநாயகம் போஜினி (வயது 23) தவேந்திரன் ரவீந்திரன் (வயது 38) ஆகியோரே நாய்க்கடிக்கு இலக்காகி இவ்வாறு ஒரேநாளில் சிகிச்சை பெற்றுள்ளனர். (ஐ)

மீனவர் இருவர் கடலில் மாயம்

மன்னார், ஜூலை 29

மன்னாரில் கடலுக்குச் சென்ற மீனவர்கள் இருவர் கரை திரும்பவில்லையென தலைமன்னார் பொலிஸார் நிலையத்தில் முறைப்பாடு செய்யப்பட்டுள்ளது.

மன்னார், பேசாலையிலிருந்து கடந்த வெள்ளிக் கிழமை கடலுக்குச் சென்ற இருவரே இவ்வாறு கரை திரும்பவில்லையென பொலிஸார் தெரிவிக்கின்றனர்.

பேசாலையை சேர்ந்த டியூரன் அப்புகாமி (வயது 38), கமால்டீன் சமீன் (வயது 26) ஆகியோரே இவ்வாறு காணாமற்போயுள்ளனர்.

இவர்களை தேடும் பணியை கடற்படையுடன் இணைந்து தலைமன்னார் பொலிஸார் மேற்கொண்டு வருவதாகத் தெரிவித்தனர்.

(ஐ)

தமிழர்களுக்கு சிறப்புரிமை வழங்கப்படுவது கட்டாயம்

பா.ஜ.க. உறுப்பினர் வலியுறுத்து

கொழும்பு, ஜூலை 29

இலங்கையில் உள்ள தமிழர்களுக்கு சிறப்பு உரிமை வழங்கப்பட்டு, அவர்களின் பாதுகாப்பு உறுதிப்படுத்தப்பட வேண்டும் என பா.ஜ.க. தலைவர்களில் ஒருவரான ஆனந்த் குமார் கோரிக்கை விடுத்துள்ளார்.

பாஜக தலைவர் ராஜ்நாத் சிங்குடன் அமெரிக்கா சென்றுள்ள நாடாளுமன்ற உறுப்பினரும், பாஜகவின் பொதுச் செயலரும், வெளிவிவகாரங்களுக்கான நாடாளுமன்ற நிலையியல் குழுவின் தலைவருமான ஆனந்த்குமார், அங்கு ஊடகங்களுக்கு கருத்து தெரிவித்தபோதே இதனை வலியுறுத்தி உள்ளார்.

இது குறித்து மேலும் தெரிவித்துள்ளதாவது:

இலங்கை தமிழ் அரசியல், பொருளாதார, அபிவிருத்தி போன்ற கட்டமைப்புகளில் இடையூறின்றி பங்களிப்புச் செய்வதற்கு அந்த நாட்டு அரசு மாதிரி வழிமுறை யொன்றை கொண்டு வர வேண்டும்.

அவர்களுக்கு இந்த கட்டமைப்புக்களில் பாரபட்சம் காட்டக் கூடாது. அவர்களது மனிதஉரிமைகள் பாதுகாக்கப்பட வேண்டும்.

ஜனநாயக அடிப்படையில் எல்லா குடிமக்களும் சமமாக மதிக்கப்படும், ஒன்றுபட்ட நாட்டுக்குள் நிரந்தர தீர்வு வொன்று எட்டப்பட வேண்டும்.

பா.ஜ.க. ஆட்சிக்கு வந்தால், இதனை உறுதிப்படுத்திக் கொள்வதற்கு எல்லா நடவடிக்கைகளையும் எடுப்போம்.

இலங்கைப் பிரச்சினையைத் தீர்ப்பதற்கு இராஜதந்திர வழிமுறையை பயன்படுத்துவதே ஒரே வழி.

எமது உணர்வுகளையும் கவலைகளையும் இலங்கை அதிகாரிகளுக்கு, கடுமையாகவும் காத்திரமாகவும் வெளிப்படுத்துவதற்கு வெட்கப்பட்டு ஒதுங்கக் கூடாது.

பா.ஜ.கவின் வெளிவிவகாரக் கொள்கை தேசிய நலன்களை அடிப்படையாகக் கொண்டதாகவும், தீர்க்கமானதாகவும் இருக்கும் - என்றார்.

(ஐ)

9 மாதக் குழந்தை பரிதாபச் சாவு

யாழ்ப்பாணம்,ஜூலை 29

சுவாசக் குழாயில் சளி அடைப்பு ஏற்பட்டதனால் 9 மாதக் குழந்தை உயிரிழந்தது.

இந்தச் சம்பவம் ஆனைக் கோட்டையில் இடம்பெற்றது.

நேற்றுமுன்தினம் குழந்தைக்கு காய்ச்சல் ஏற்பட்டு, வலிப்பு வந்தது. இதனால் பெற்றோர் குழந்தையை யாழ்.போதனா வைத்தியசாலையில் சேர்த்துள்ளனர். எனினும் குழந்தை கொண்டு செல்லும் வழியிலேயே உயிரிழந்து விட்டமை வைத்தியசாலையில் தெரியவந்தது.

விசாரணைகளின் பின்னர் சடலம் உறவினர்களிடம் ஒப்படைக்கப்பட்டது. (ஐ-4)

மருமகளை தீ வைத்து கொளுத்திய மாமனார்

நீர்கொழும்பில் கொடூரச் சம்பவம்

கொழும்பு, ஜூலை 29

மாமனார் தனது மருமகளை உயிரோடு தீயிட்டுக் கொளுத்தி படுகொலை செய்த கொடூர சம்பவமொன்று கட்டுநாயக்கக்காவில் இடம்பெற்றுள்ளது.

கட்டுநாயக்க, குரணை, நத்தா மாவத்தையில் வசிக்கும் இரு பிள்ளைகளின் தாயாரான செல்லப்புலிகே லக்சிகா சுதர்ஸனி ரோஸா என்ற 28வயதுடையபெண்ணே நேற்று முன்தினம் இவ்வாறு தீயிட்டு கொலை செய்யப்பட்டுள்ளார்.

அதிகாலை 5.15 மணியளவில் குறித்த பெண்ணை அவரின் மாமனார் தீயிட்டுக் கொளுத்தியுள்ளார். இதனால் பலந்த எரிகாயங்களுக்கு உள்ளான நிலையில் கொழும்பு தேசிய வைத்திய சாலையில் சேர்க்கப்பட்டவர் சிகிச்சை பலனின்றி பிற்பகல் வேளையில் மரணமடைந்தர் எனத் தெரிய வந்துள்ளது.

இச்சம்பவம் தொடர்பாக வழக்குப் பதிவு செய்த சீதுவை பொலிஸார், சந்தேகத்தின் பேரில் மரணமடைந்த பெண்ணின் மாமனாரை கைது செய்து விசாரணை மேற் கொண்டபோது, தனது மருமகளுக்குத் தானே தீ மூட்டியதாக பொலிஸாரிடம் அவர் வாக்குமூலமளித்துள்ளார்.

இதேவேளை, சம்பவம் இடம் பெற்ற இடத்திற்கு சென்ற நீர்கொழும்பு மேலதிக நீதிவான் துலானி எஸ்.வீரதுங்க விசாரணை நடத்தியதுடன், நீதிமன்ற விசாரணை எதிர் வரும் ஓகஸ்ட் மாதம் ஆறாம் திகதி நடைபெறும் எனவும், அன்றையதினம் சாட்சிகளை மன்றில் முன்னிலைப்படுத்துமாறு உத்தரவிட்டார்.

இச்சம்பவம் தொடர்பாக நீர்கொழும்பு பிராந்திய உப பொலிஸ் அத்தியட்சகர் பி.ஏ.டி.வி ஜயரத்னவின் ஆலோசனையின் பேரில் சீதுவை பொலிஸார் விசாரணைகளை மேற்கொண்டு வருவதுடன், சந்தேக நபரை ஓகஸ்ட் மாதம் 12 ஆம் திகதி வரை விளக்கமறியலில் வைத்துள்ளனர்.

சுன்னாகம் பொலிஸார் நடமாடும் சேவையை ஏழாலை மகாவித்தியாலயத்தில் நேற்றுமுன்தினம் ஏற்பாடு செய்து நடத்தியிருந்தனர். இதில் ஏராளமானோர் கலந்து கொண்டுபயன் பெற்றதாக சுன்னாகம் பொலிஸார் தெரிவித்தனர்.

(ஐ-4)

ஐ.ம.சு.மு. நாளை வேட்புமனு

யாழ்ப்பாணம், ஜூலை 29

வடமாகாண சபைத் தேர்தலில் ஆளும் ஐக்கிய மக்கள் சுதந்திர முன்னணியில் ஸ்ரீலங்கா சுதந்திரக் கட்சி சார்பில் போட்டியிடுபவர்கள் நேற்றையதினம் கொழும்பில் வேட்பு மனுவில் கையெழுத்திட்டுள்ளனர். அத்துடன் நாளை செவ்வாய்க் கிழமை ஒவ்வொரு மாவட்டங்களிலும் அந்தக் கட்சி வேட்புமனுத் தாக்கல் செய்யும் எனத் தெரிவிக்கப்படுகின்றது.

யாழ். மாவட்டத்தில் இராமநாதன் அங்கஜன், க.செல்வேள், தமிழ்த் தேசியக் கூட்டமைப்பிலிருந்து கட்சி தாவிய மு.றெமிடியஸ், கடற்தொழிலாளர் சமாசத்தைச் சேர்ந்த நா.பொன்னம்பலம், நெல்லியடி வர்த்தக சமூகத்தைச் சேர்ந்த இ.அகிலதாஸ், யாழ். மாநகரசபை உறுப்பினர் அ.சுபியான், ஐ.தே.கவிலிருந்து கட்சி தாவிய மு.சர்வானந்தா ஆகியோரே போட்டியிடவுள்ளனர்.

கிளிநொச்சி மாவட்டத்தில் திருமதி கீதாஞ்சலியும், முல்லைத்தீவு மாவட்டத்தில் முன்னாள் நாடாளுமன்ற உறுப்பினர் கனகரட்ணமும் போட்டியிடுவதற்காக வேட்புமனு வில்கையொப்பமிட்டுள்ளனர்.

இதேவேளை ஈ.பி.டி.பி மற்றும் அகில இலங்கை முஸ்லிம்காங்கிரஸ் என்பன இன்று தமதுவேட்பாளர்கள் பட்டியலை வெளியிடும் என்று எதிர் பார்க்கப்படுகின்றது. (ஐ-5)

இலங்கை களநிலைமைகளை ஆராய்ந்து

ஐ.நாவில் நவிப்பிள்ளை அறிக்கை சமர்ப்பிப்பார்

கொழும்பு, ஜூலை 29

இலங்கையில் போருக்குப் பிந்திய மனித உரிமைகள் தொடர்பில் ஆராயும் பொருட்டு வரும் ஐக்கிய நாடுகள் மனித உரிமைகள் சபையின் ஆணையாளர் நவநீதம் பிள்ளை எதிர்வரும் செப்ரெம்பர் மாத கூட்டத் தொடரில் அறிக்கை ஒன்றைச் சமர்ப்பிப்பார் என்று தெரிவிக்கப்பட்டுள்ளது.

இதன்பொருட்டு ஐ.நா. மனித உரிமைகள் ஆணையாளர் நவநீதம்பிள்ளை அடுத்த மாத இறுதிப் பகுதியில் இலங்கை வரவுள்ளார் என வும் அறிவிக்கப்பட்டுள்ளது.

எதிர்வரும் செப்ரெம்பர் மாதம் 9ஆம் திகதி தொடக்கம் 27 ஆம் திகதி வரை மனித உரிமைகள்சபையில்24வதுகூட்டத் தொடர் நடைபெறவுள்ளது.

இந்த அமர்வுகளின் ஆரம்ப உரையை நவநீதம்பிள்ளை ஆற்றுவார் எனத் தெரிவிக்கப்படுகிறது.

ஓகஸ்ட் மாதம் 25ஆம் திகதி முதல் 31ஆம் திகதி வரை நவநீதம்பிள்ளை இலங்கையில் தங்கியிருப்பார் என எதிர்பார்க்கப்படுகிறது.

(ஐ)

முத்தமிழ் விழா

யாழ்ப்பாணம் ஜூலை 29

கோப்பாய் தேசிய கல்வியியற் கல்லூரியின் முத்தமிழ் விழா இன்று திங்கட்கிழமை காலை 9 மணிக்கு பாடசாலையின் பிரதான மண்டபத்தில் நடைபெறவுள்ளது.

கல்லூரியின் பீடாதிபதி ச.அமிர்தலிங்கம் தலைமையில் நடைபெறும் இந்த நிகழ்வில் பாரம்பரிய கைத்தொழில் மற்றும் சிறு கைத்தொழில் முயற்சி அபிவிருத்தி அமைச்சர் கே. என்.டக்ளஸ் தேவானந்தா, கோப்பாய் ஆசிரியர் கலாசாலை அதிபர் க.கணபதிப்பிள்ளை, இலங்கை வங்கியின் வடபிராந்திய முகாமை யாளர் ரி.எம்.ரி.தென்னக்கோன் ஆகியோர் விருந்தினர்களாகக் கலந்துகொள்வர். நிகழ்வில் குழு நடனம், இசை விருந்து, பேச்சு, குழு இசை, கவிதை, வில்லுப்பாட்டு, நாட்டிய நாடகம், கூத்து போன்ற கலை நிகழ்வுகள் இடம் பெறும்.

(ந-14)

குடாநாட்டில் நேரகாலம் இன்றி திடீர், திடீரென மின்சாரம் தடைப்படுவதால் மாணவர் திண்டாட்டம்

பரீட்சை நெருங்கும் வேளையில் பெற்றோர் கவலையில்

யாழ்ப்பாணம், ஜூலை 29

யாழ்.குடாநாட்டில் மின்சாரம் நேரகாலம் எதுவும் இன்றி -கண்டகண்ட நேரங்களிலும்- திடீர்திடீரெனத்தடைப்படுவதால், மக்கள் பெரிதும் சிரமப்படுகின்றனர். குறிப்பாக மாணவர்கள் தமது கல்வியைத் தொடர முடியாமல் திண்டாடுகின்றனர்.

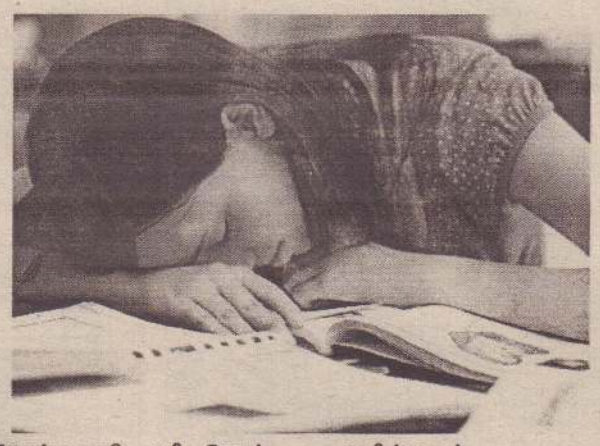

ஜி.சீ.ஈ. உயர்தரப் பரீட்சை மற்றும் ஐந்தாம் ஆண்டு புலமைப்பரிசில் பரீட்சை நெருங்கிவரும் இந்த வேளையில் மின்சாரம் தடைப்படுவதால், பிள்ளைகளின் கல்வி நிலை குறித்து பெற்றோர்கள் கவலையடைந்துள்ளனர்.

''பரீட்சைக் காலங்களில் மின்சார சபையினர் இப்படி ஏன் நடந்து கொள்கிறார்கள்?'' என்று அவர்கள் கேள்வி எழுப்புகின்றனர். வீதி அகலிப்பு மற்றும் திருத்தப் பணிகளுக்காக அறிவிக்கப்பட்டு மின்சாரம் துண்டிக்கப்படுவதை ஏற்றுக்கொள்ளலாம். அதுவும் கூட குறித்த நேரத்தை விட அதிக நேரம்- இரண்டு மணித்தியாலத்துக்கு அதிகமாக மின்சாரம் துண்டிக்கப்படுகிறது. இது ஏன் என்று பொதுமக்கள் கேள்வி எழுப்புகின்றனர்.

''பிள்ளைகள் படிக்கும் நேரங்களில்-விடியற் காலை, மாலை வேளைகளில் மின்சாரம் தடைப்படுவதால், அவர்கள் படிப்பை நிறுத்திவிட்டு, வேறு கருமங்களில் ஈடுபடுகின்றனர். இன்னும் சில பிள்ளைகள் நித்திரையில் மூழ்கி விடுகின்றனர்''

-இப்படிப் பெற்றோர்கள் கூறுகின்றனர்.

இதேவேளை, வலி.கிழக்கு மற்றும் வடமராட்சி பகுதியை உள்ளடக்கிய மின்சார விநியோக வலயத்தில் அதிகாலையில் 5 மணிக்கும் மாலையில் 6-6.30 மணியளவிலும் திடீரென மின்வெட்டு நடைபெறுகின்றது. அது சில மணிநேரம் தொடருகின்றது. இது தொடர்பாக மின்சாரசபையினர் எந்தவித மான விளக்கமும் கொடுப்பதில்லை என்றும் மின்பாவனையாளர்கள் கூறுகின்றனர்.

அதிகாலை 5 மணிக்கு அல்லது அதற்கு முன்பாகவோ மேற்கொள்ளப்படும் மின்வெட்டால் மாணவர் அதிகாலையில், அமைதியான வேளையில், இயல்பு நிலையில் தமது கற்றல் செயற்பாட்டை மேற்கொள்ள முடியாமல் போய் விடுகின்றது என்றும் அவர்கள் தெரிவிக்கின்றனர்.

தொழிலுக்குச் செல்லும் தாய்மார்கள் மற்றும் பெண்கள் சமையல் மற்றும் காலை உணவு தயாரிப்பு வேலைகளை பூர்த்தி செய்ய முடியாத நிலைக்கு உள்ளாகி விடுகின்றனர் என்றும் கவலை தெரிவிக்கப்படுகின்றது.

மின்வெட்டுக்கான காரணத்தையோ அல்லது மின்சார மீண்டும் எத்தனை மணிக்கு வரும் என்பதை அறிவதற்கோ மின்சாரசபை மின் விநியோகப் பகுதியுடன் தொலைபேசியில் தொடர்பு கொள்ள முயற்சித்தால் தொடர்பும் கிட்டுவதில்லை என்று மின் பாவனையாளர்கள் குற்றம் சுமத்துகின்றனர். (ஒ-11)

வழிகாட்டல் செயலமர்வு

யாழ்ப்பாணம், ஜூலை 29

'டயலொக்' நிறுவனம் நடத்தும் ஜி.சீ.ஈ. உயர்தர கலை, வர்த்தகப் பிரிவு மாணவர்களுக்கான பரீட்சை வழிகாட்டல் செயலமர்வு இன்றும் நாளையும் காலை 9 மணி தொடக்கம் பிற்பகல் 3 மணிவரை யாழ். நியூ சயன்ஸ் ஹோல் மண்டபத்தில் நடைபெறவுள்ளது.

இதில் இன்று திங்கட்கிழமை யாழ். பல்கலைக்கழக மருத்துவபீட உதவிப் பதிவாளர் இ.சர்வேஸ்வரா, யாழ். பல்கலைக்கழக வணிக பீட சந்தைப்படுத்தல் துறை முகாமைத்துவ தலைவர் இ.ரட்ணம், சிரேஷ்ட விரிவுரை யாளர் கலாநிதி கே.அருந்தவராஜா, யாழ். பல்கலைக்கழக வரலாற்றுத்துறை சிரேஷ்ட விரிவுரையாளர் திருமதி சாந்தினி அருளானந்தம், யாழ். பல்கலைக்கழக முகாமைத்துவ வணிக பீட பீடாதிபதி பேராசிரியர் தி.வேல்நம்பி ஆகியோர் கருத்துரை வழங்கவுள்ளனர்.

அதனைத் தொடர்ந்து, நாளை செவ்வாய்க்கிழமை யாழ். பல்கலைக்கழக மருத்துவ பீட உதவிப் பணிப்பாளர் இ.சர்வேஸ்வரா, யாழ். பல்கலைக்கழக பொருளியல்துறை சிரேஷ்ட் விரிவுரையாளர் எஸ். உதயகுமார் ஆகியோர் கருத்துரை வழங்கவுள்ளனர்.

(ந-14)

தமிழர்களின் வரலாற்றை சிதைக்கின்ற திட்டங்களுடன் செயற்படுகின்றது அரசு

மன்னாரில் தெரிவித்தார் செல்வம் எம்.பி.

மன்னார் ஜூலை 29

இலங்கை அரசு தமிழர்களின் வரலாற்றைச் சிதைக்கின்ற வகையிலே திட்டங்களை வகுத்துச் செயற்பட்டு வருகின்றது.

இவ்வாறு தெரிவித்துள்ளார் வன்னி மாவட்ட நாடாளுமன்ற உறுப்பினரான செல்வம் அடைக்கலநாதன்.

மன்னாரில் நேற்று முன்தினம் சனிக்கிழமை மாலை தமிழ்த் தேசிய வீரர்கள் தினம் அனுஷ்டிக்கப்பட்டது. இதில் கலந்து கொண்டு உரையாற்றும் போதே அவர் மேற்கண்டவாறு தெரிவித்தார்.

எமது கடல், நிலம், கலாசாரம், மதம் ஆகியவறறைச் சிதைக்கின்ற செயற்பாடுகளில் இன்றைய அரசு ஈடுபட்டுள்ளது.

போராட்டம் உச்சக் கட்டத்தில் இருந்த போது இந்த அரசு கூறியதற்கும் போராட்டம் மௌனிக்கப்பட்டதன் பின்னர் கூறுவதற்குமிடையில் மிகப்பெரிய வேறுபாடு காணப்படுகின்றது. இன்று அரசு தன்னைச் சார்ந்தவர்களை ஏவி விட்டுக் கூக்குரலிடவைத்து 13 ஆவது திருத்தச் சட்டத்தில் தெரிவிக்கப்பட்ட மாகாண சபை அதிகாரங்களைக் குறைக்கின்ற வகையில் செயற்படுகின்றது.

இன்று இளைஞர், யுவதிகளுக்கு வேலை வாய்ப்புக் கிடைக்கின்றது. ஆனால், தகுதியுடைய இளைஞர், யுவதிகளுக்கு அது கிடைப்பதில்லை. தமக்குச் சாதகமானவர் களுக்கு வேலை வாய்ப்பு தாரளமாக வழங்கப்படுகின் றது.

வசதி வாய்ப்பைத் தருகின்றேன் என்கின்ற இந்த அரசு எமது முகவரியை அடிமை எனக் கூறுகின்றது.

அடிமை வாழ்க்கையிலே வாய்ப்புக்கள் கிடைக்கும் ஆனால் எமது முகவரி அடிமைப்படுத்தப்படும்.

எதிர்வரும் தேர்தலில் இந்த அரசுக்கு மக்கள் தக்க பாடத்தைப் புகட்ட வேண்டும்.

முள்ளிவாய்க்காலிலே ஏராளமானவர்கள் படுகொலை செய்யப்பட்டார்கள். எமது கடலிலே நாம் தொழில் செய்ய முடியாத நிலையில் இருக்கின்றோம்.

எமது விவசாய நிலங்களைத் இராணுவம் தன்னகத்தே வைத்திருக்கின்றது.

இதனால் எமது விவசாயிகள் பாதிக்கப்படுகின்றனர். இன்று மீள் குடியமர்வு என்ற போர்வையில் மன்னார் பெரிய அபாயத்தை எதிர் நோக்கியுள் ளது.மன்னார் மாவட்டச் செயலகத்தில் இரகசியக் கூட்டம் ஒன்று இடம் பெற்றது.

அதில் முசலி பிரதேசத்திலே தமிழ், முஸ்லிம் காணிகளுக் குள் 6,000 சிங்களக் குடும்பங்களைக் குடியேற்று வதற்கான ஆலோசனைகள் இடம்பெற்றுள்ளன.

ஆனால், தமிழ், முஸ்லிம் மக்களை அணிதிரட்டி தமிழ்த் தேசியக் கூட்டமைப்பு இந்த 6 ஆயிரம் சிங்களக் குடும்பங்களும் குடியேற முடியாத அளவுக்கு தேர்தலுக்கு முன்னர் போராட்டத்தை முன்னெடுக்கும் என்று அவர் மேலும் அங்கு தெரிவித்தார். (க-12)

தனிநாயகம் அடிகளாரின் நூற்றாண்டு விழா இறுதிநாள் ஆய்வரங்க நிகழ்வு நேற்று

கைலாசபதி கலையரங்கில் நேற்று முற்பகல் ஆரம்பமான விழாவில் பரிசு பெற்ற மாணவி ஒருவருக்கு துணைவேந்தர் பதக்கம் அணிவிப்பதையும், விழாவில் கலந்து கொண்டவர்களில் ஒரு பகுதியினரையும் காணலாம். (4)

யாழ்ப்பாணம், ஜூலை 29

' நன்றாகத் தமிழ் செய்வோம்' எனும் தொனிப் பொருளில் தமிழ்த்தூது தனிநாயகம் அடிகளின் நூற்றாண்டு விழாவின் இறுதிநாள் ஆய்வரங்க நிகழ்வு யாழ்.பல்கலைக்கழகத்தில் நேற்று முற்பகல் நடைபெற்றது.

யாழ்.பல்கலைக்கழக துணை வேந்தர் பேராசிரியர் வசந்தி அரசரட்ணம் தலைமையில் நடைபெற்ற விழாவில் வர வேற்புரையை யாழ்.பல்கலைக்கழக சட்டத்துறை தலைவர் கலாநிதி த.கலாமணியும், தொடக்கவுரையை பேராசிரியர் எஸ்.சிவலிங்கராஜாவும் நிகழ்த்தினர். ஒரே நேரத்தில் நான்கு அமர்வுகளாக இடம்பெற்ற ஆய்வரங்கின் இணைப்பாளர் உரைகளை யாழ். பல்கலைக்கழக தமிழ்த்துறைத் தலைவரும், யாழ்ப்பாண தமிழ்ச் சங்க உப தலைவருமான பேராசிரியர் கி.விசாகரூபனும், யாழ்.பல்கலைக்கழக கிறிஸ்தவ இஸ்லாமிய நாகரிகத் துறைகளின் தலைவருமான பேராசிரியர் ஞா.பிலேந்திரனும் ஆற்றினர்.

தனிநாயகம் அடிகளின் நூற்றாண்டு விழாவையொட்டி வடக்கில் தனித்தனியே 5 மாவட்டங்களிலும் போட்டிகள் நடத்தப்பட்டிருந்தன. அதில் வெற்றி பெற்ற ஒவ்வொருவருக்கும் பதக்கம், சான்றிதழ், பரிசுப் பொருள்கள் வழங்கப்பட்டன. துணை வேந்தர் அவர்களுக்கான பதக்கம், பரிசுகளை வழங்கிக் கௌரவித்தார்.

ஒவ்வொரு மாவட்டத்திலும் நடைபெற்ற இந்தப் போட்டிகளில் அதிக இடங்களைப் பெற்ற பாடசாலைகளுக்கு ஒரு தொகுதி புத்தகப் பொதிகள் வழங்கப்பட்டன. அந்த வகையில் யாழ். மாவட்டத்தில் அச்சுவேலி புனித திரேசா மகளிர் கல்லூரியும், கிளிநொச்சி மாவட்டத்தில் தர்மபுரம் மகாவித்தியாலயமும், முல்லைத்தீவில் முள்ளியவளை வித்தியானந்தாக் கல்லூரியும், வவுனியாவில் ஓமந்தை மத்திய கல்லூரியும், மன்னாரில்புனித சவேரியார் ஆண்கள் கல்லூரியும் அதிக இடங்களைப் பெற்று பரிசை வென்றுள்ளன.

இந்த விழாவில் பிற மாவட்டங்களைச் சேர்ந்த தமிழ்ச் சங்கங்களின் உறுப்பினர்களும் கலந்து கொண்டிருந்தனர். (நேற்று முன் தினம் இடம்பெற்ற தனிநாயகம் அடிகளின் நிகழ்வுப் படம் மற்றும் செய்திகள் 9 ஆம் பக்கத்தில்)

(வ-4-7)

தவிசாளர்களுக்கான கருத்தரங்கு இன்று

யாழ்ப்பாணம், ஜூலை 29

யாழ்.மாவட்ட மத்தியஸ்தர் சபைகளின் தவிசாளர்களுக்கான கருத்தரங்கு இன்று திங்கட்கிழமை பிற்பகல் ஒரு மணிக்கு யாழ்.மாவட்டச் செயலக கேட்போர் கூடத்தில் நடைபெறும்.

கருத்தரங்கில் நீதி அமைச்சின் உத்தியோகத்தர்கள் கலந்து கொள்ளவுள்ளதால் மாவட்டத்தில்உள்ள அனைத்து மத்தியஸ்தர் சபைகளின் தவிசாளர்களை கலந்து கொள்ளுமாறு நீதி அமைச்சின் மத்தியஸ்தர் சபை அலுவலர் ப.சனாதனசர்மா அறிவித்துள்ளார். (வ-9)

யாழ்.நகரில் 'அபாயகரமான' இடம் நுளம்பு உற்பத்தியும் இங்குதான்

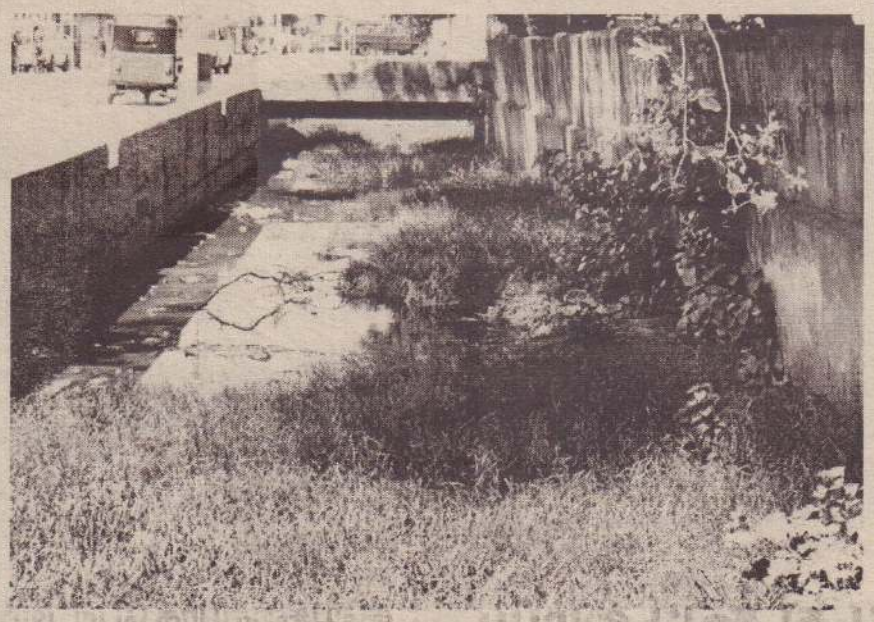

கொழும்புத்துறை, ஜூலை 29

யாழ் - பருத்தித்துறை வீதி ஓரமாக தாதியர் பயிற்சிக் கல்லூரிப் பக்கமாக கடலுக்குச் செல்லும் கழிவு நீர்க் கால்வாய் நீண்ட காலமாக சுத்தம் செய்யப்படாது கழிவுநீர் தேங்கிக் காணப் படுகிறது.

இந்த வீதியில் 'காப்பெற்' இடப்பட்ட போது கால் வாய்க்குள் கொட்டுண்ட மண் குவியல்கள் அகற்றப்படா மையாலும் கால் வாய் முழுவதும் பெரிய அளவில் புற்கள் முளைத்துக் காணப் படுவதனாலும் கழிவுநீர் ஓட்டமின்றி தேங்கியுள்ளது.

இதனால் சுகாதாரச் சீர் கேடுகள் ஏற்படுவதோடு இந்தப் பகுதியில் துர்நாற்றமும் வீசுகிறது. நீண்ட காலமாக தேங்கி நிற்கும் கழிவு நீரில் நுளம்புக் குடம் பிகள் ஏராளமாகக் காணப் படுகின்றன.

டெங்கு நுளம்பு ஒழிப்பு நடவடிக்கைகளிலும், பிரசாரங் களிலும் தீவிரமாக ஈடுபடும் யாழ்.சுகாதாரத் துறையினர் மற்றும் மாநகர சபையினர் நகரின் மத்தியில் இவ்வாறான நுளம்பு நீர்த் தேக்கங்கள் இருப்பதைக் கண்டு கொள்ளவில்லையா என மக்கள் கேள்வி எழுப்புகின்றனர். இந்த வீதிக்கு மிக அருகிலேயே யாழ். போதனா வைத்திய சாலை இருக்கிறது. சற்றுத்தள்ளி பிராந்திய சுகாதார சேவைகள் திணைக்களம் உள்ளது. இன்னும் சில மீற்றர் தூரத்தில் நகரின் முக்கிய பாடசாலைகளில் ஒன்றான வேம் படி பெண்கள் உயர்தரப் பாடசாலை இயங்கி வருகிறது. (ஒ-135)

தொழில்நுட்ப பாடநெறிகளில் செப். 15 வரை இணையலாம்

யாழ்ப்பாணம், ஜூலை 29

க.பொ.த. உயர்தர வகுப்புக்களில் புதிதாக ஆரம்பிக்கப்பட்டுள்ள தொழில்நுட்பப்பாட நெறி ஏனைய பாடங்களில் இணைந்து கொண்டவர்களை அனுமதித்துக் கொள்வதற்கான இறுதித் திகதி செப்ரெம்பர் 15 என கல்வி அமைச்சால் அறிவிக்கப்பட்டுள்ளது.

புதிதாக அறிமுகப்படுத்தப் பட்டுள்ள தொழில்நுட்பவி யல் பாடநெறிக்கு ஏற்கெனவே வேறு கற்கை நெறிகளில் இணைந்து கொண்ட மாணவர்கள் அனுமதி பெற்று வருகின்றனர். இந்த நிலையில் அவ்வாறு தொழில் நுட்பவியல் பாடநெறியில் இணைந்து கொள்ள விரும்பும் மாணவர்களுக்கு எதிர்வரும் செப்ரெம்பர் 15 ஆம் திகதிக்கு முன் னர் அனுமதியை வழங்குமாறு தொழில்நுட்பவியல் பாட நெறியை ஆரம்பித் துள்ள பாடசாலைகளுக்கு கல்வி அமைச்சின் செயலாளரால் அறிவிக்கப்பட்டுள்ளது.

இந்தச் சந்தர்ப்பம் ஏனைய பாட நெறிக்கு பொருத்தமாகாது எனவும் குறிப்பிட்டுள்ளார். (வ-9)

கண்ணீர் அஞ்சலி

எமது வித்தியாலயத்தின் சங்கீத ஆசிரியை
செல்வி அல்பிறட் அனற் மரியகொலற்றா
அவர்களின் அன்புச் சகோதரன்

அல்பிறட் பிராங் அன் செலன்

அவர்கள் கடந்த 24.07.2013 புதன்கிழமை அகால மரணமடைந்துள்ளமையால் துயருற்றிருக்கும் அவரது குடும்பத்தினருக்கு எமது ஆழ்ந்த அனுதாபங்களைத் தெரிவிப்பதோடு அவரது ஆத்மா சாந்தி யடையப் பிரார்த்திக்கின்றோம்.

ஆசிரியர் நலன்பேண் ஒன்றியம்
கிளி/அக்கராயன் மகா வித்தியாலயம்.

மரண அறிவித்தல்

திருமதி **பத்மா மகேஸ்வரன்**

(லயன் சிமாட்டி நல்லூர் லயன்ஸ் கழகம்)

நல்லூரைப் பிறப்பிடமாகவும் வசிப்பிடமாகவும் கொண்ட திருமதி பத்மா மகேஸ்வரன் நேற்று (28.07.2013) ஞாயிற்றுக்கிழமை காலமாகி விட்டார்.

அன்னார் காலஞ்சென்ற பொன்னுத்துரை மற்றும் பொன்னம்மா தம்பதியரின் அன்பு மகளும், காலஞ்சென்றவர்களான அருணாசலம் - கண்மணியம்மா தம்பதியரின் அன்பு மருமகளும், லயன் I.A.மகேஸ்வரனின் (ஓய்வு பெற்ற மின் அத்தியட்சகர்) அன்பு மனைவியும், நிஷாந்தி (ஆசிரியை), அஜந்தன் ஆகியோரின் அன்புத் தாயும் ஆவார்.

அன்னாரின் இறுதிக்கிரியைகள் பற்றிய விவரம் பின்னர் அறிவிக்கப்படும்.

இந்த அறிவித்தலை உற்றார், உறவினர், நண்பர்கள் அனைவரும் ஏற்றுக்கொள்ளவும்.

19, யமுனா வீதி, நல்லூர். குடும்பத்தினர்.

காரைநகர் மணற்காடு முத்துமாரி அம்மனுக்கு இராஜகோபுரம்

காரைநகர், ஜூலை 29

காரைநகர் மணற்காடு முத்துமாரி அம்மன் ஆலயத்துக்கு புதிய இராஜ கோபுரம் அமைக்கப்பட்டு வருவதுடன் ஆலய திருப்பணி வேலை களும் ஆரம்பிக்கப் பட்டுள்ளன.

ஆலய திருப்பணிச்சபை அமைக்கப்பட்டு கடந்த இரு வாரங்களுக்கு முன்னர் கோபுரத்துக்கான அடிக்கல் நடப் பட்டது. அதைத் தொடர்ந்து சுமார் மூன்று கோடி ரூபா செலவில் இராஜகோபுரம் அமைக்கும் பணி துரித கதியில் இடம்பெற்று வருகின்றது.

அத்துடன் மணிக்கூட்டுக் கோபுரம் ஆலய முன் மண்டபம் உட்படப் பல்வேறு திருப்பணி வேலைகளும் மேற்கொள்ளப்பட்டு வருகின்றன. (ஒ-250)

திருவையாற்றுக்கு ஏற்றுநீர்ப்பாசனம் ரூ.30 கோடி செலவில் மீள் நிர்மானம்

கிளிநொச்சிக் குளத்திலிருந்தும் இரணைமடுக் குளத்தி லிருந்தும் திருவையாறு கிராமத்துக்கான ஏற்றுநீர் பாசனத் திட்டம் எதிர்வரும் செப்ரெம்பர் மாத்திலிருந்து ஆரம்பிக் கப்படவுள்ளதாக திருவையாறு கமக்கார அமைப்புத் தெரிவித்துள்ளது. இந்தத் திட்டமானது அரசாங் கத்தின் அனு மதியுடன் ஆசிய அபிவிருத்தி வங்கியின் நிதி உதவியுடன் 30 கோடி ரூபா செலவில் புனரமைக்கப்பட வுள்ளது.

1966- 1967 காலப்பகுதிகளில் ஆரம்பிக்கப்பட்டு செயற்பட்டு வந்த இந்தத் திட்டமானது 1986/87 காலப்பகுதியின் போர் காரணமாக பின்னர் கைவிடப் பட்டது. தற்போது ஆசிய அபிவிருத்தி வங்கி யின் நிதியுதவியுடன் ஆரம்பிக்கப்பட்டுள்ள இந்தத் திட்டத்தில் 6 நீர் இறைக்கும் இயந்திரம் 30கிலோ மீற்றர் நீளமான சிமெந்து போடப்பட்ட வாய்க்கால் அமைக்கப்படவுள்ளதுடன் 500 விவசாயக் குடும்பங்கள் தெரிவு செய்யப்பட்டு, 500 ஏக்கர் மேட்டு நிலங்களும் வழங்கப்பட்டு நீர் பாய்ச்சப்பட வுள்ளது.

இந்தத் திட்டத்தில் நீர் இறைக்கும் இயந்திரம் மின்சாரத் தில் இயங்குவதால் நாளொன் றுக்கு 10 மணித்தியாலப்படி ஒரு மாதத்துக்கு 27 லட்சம் மின்சார சபைக்குச் செலுத்த வேண்டி யுள்ளது. இதனை நிவர்த்தி செய்வதற்காகப் பயனாளிகளுக்கு பங்கீடு செய்து ஒரு பயனாளிக்கு மாதாந் தம் 5,400 ரூபா செலுத் துவதுடன் ஏனைய பராமரிப்புச் செலவுகளையும் சேர்த்து 6,710 ரூபா செலுத்த வேண்டும் எனவும் தீர்மானிக்கப்பட்டுள்ளது. எனவே இந்த நீர்ப் பாசனத் திட்டத்தின் கீழ் இணைந்து கொள்ள விரும்பும் திருவையாறு கிராம விவசாயிகள் யாராவது இருப் பின் பணிப் பாளர் நீர்ப்பாசனத் திணைக்களம் வடமாகாணம் எனும் முகவரிக்கு தமது விண்ணப்பங்களை அனுப்பி வைக்குமாறும் அறிவிக்கப்பட்டுள்ளது. (ஒ-422)

மரண அறிவித்தல்

அல்பிறெட் பிறாங் அன் செலன்

(முன்னாள் உரிமையாளர் - சென் அன்ரனீஸ் றேடர்ஸ், யாழ்ப்பாணம்.)

சுன்னாகத்தைப் பிறப்பிடமாகவும், வசிப்பிடமாகவும் கொண்ட அல்பிறெட் பிறாங் அன் செலன் கடந்த (24.07.2013) புதன்கிழமை இந்தோனேசியாவில் அகால மரணமடைந்துவிட்டார்.

அன்னார் காலஞ்சென்ற அல்பிறெட் மற்றும் பேபி றெஜினா தம்பதியரின் மகனும், காலஞ்சென்ற தர்மராஜா மற்றும் மேரி மெக்ரலின் தம்பதியரின் மருமகனும், ஆன் றோசாறியோ றோலினின் அன்புக் கணவரும், ஜெவ்ரின் தர்மராஜ், ஜெறோவின் அல்ரனிஸ் ஆகியோரின் அன்புத் தந்தையும், அனற் மேசி நிர்மலா (ஆசிரியை, யா/மகாஜனக் கல்லூரி), அருட்சகோதரி மேரி விமலினி (கார்மேல் சபை, அச்சுவேலி), அன்ரன் ஜோசவ் சேவியர், அனற் மரிய கொலற்ரா (கிளி/அக்கராஜன் குளம் மகா வித்தியாலயம்), அனற் மரியா பிறிச்ஜிற்றா ஆகியோரின் அன்புச் சகோதரனும், லிஸ்ரர் ஜோசவ், ஜெயரூபன், றெமிலா, யூட் அன்ரனிஸ் (உரிமையாளர், பேபி வேல்ட், சுன்னாகம்), பற்றிமா ஞானவேஜினி, யோயஸ்ரின் ஆகியோரின் மைத்துனரும், அபிஷேகாவின் மாமனும், அனற் பியூமா, கெரன்ஸ்ரைன் (தொட்டமகன்) ஆகியோரின் பெரிய தந்தையும், அன்ரனி கொன்சன்ரைன் (செலிங்கோ காப்புறுதி, சுன்னாகம்) அவர்களின் சகலனும், அருட்பணி றொபின்சன் யோசவ் (உப அதிபர், சென் அன்ரனிஸ் கல்லூரி, ஊர்காவற்றுறை) இன் சகோதரனும் ஆவார்.

அன்னாரின் துக்க நிகழ்வுகள் இன்று (29.07.2013) திங்கட்கிழமை பி.ப. 3 மணிக்கு அவரது இல்லத்தில் நடைபெற்று, தொடர்ந்து புனித அந்தோனியார் ஆலயத்தில் ஆன்ம இளைப்பாற்றித் திருப்பலி ஒப்புக்கொடுக்கப்படும்.

இந்த அறிவித்தலை உற்றார், உறவினர், நண்பர்கள் அனைவரும் ஏற்றுக்கொள்ளவும்.

டாக்டர் சுப்பிரமணியம் வீதி,
சுன்னாகம்,
T.P: 0776479807 (யூட்)
0776848387 (நிமலன்) (30028) (10,8,3)

தகவல்:
குடும்பத்தினர்.

மரணஅறிவித்தல்

திருமதி செல்லம்மா சபாபதி

யாழ்ப்பாணத்தைப் பிறப்பிடமாகவும், கல்வியங்காடு 3ஆம் கட்டையை வசிப்பிடமாகவும் கொண்ட திருமதி செல்லம்மா சபாபதி நேற்று (28.07.2013) ஞாயிற்றுக் கிழமை காலமானார்.

அன்னார் காலஞ்சென்றவர்களான சபாபதிப்பிள்ளை தம்பதியரின் மகளும், காலஞ்சென்ற சபாபதியின் அன்பு மனைவியும், விஜயரத்தினம், துரைரத்தினம், யோகரத்தினம், நேசரத்தினம், விமலராணி, யோகராணி, ஜெயராணி ஆகியோரின் அன்புத் தாயும், காலஞ்சென்ற வேலுதாசன் மற்றும் அருள்செல்வம், உதயகுமார், நாகேஸ்வரி, சுமதி, ஜெயந்தி, ரதிகுமார் ஆகியோரின் அன்பு மாமியும், வரோசன், வாகீசன், மிதுரன், மைத்திரேயன், பைரவி, நிராஜி, டார்ஜி, மதுவந்தி, மதுராங்கன், தமோனுதன், யானுதி ஆகியோரின் அருமைப் பேர்த்தியுமாவார்.

அன்னாரின் இறுதிக்கிரியைகள் இன்று (29.07.2013) திங்கட்கிழமை மு.ப. 11.00 மணியளவில் அவரது இல்லத்தில் நடைபெற்று, பூதவுடல் தகனக்கிரியைக்காக நண்பகல் 12.00 மணியளவில் செம்மணி இந்து மயானத்துக்கு எடுத்துச் செல்லப்படும்.

இந்த அறிவித்தலை உற்றார், உறவினர், நண்பர்கள் அனைவரும் ஏற்றுக்கொள்ளவும்.

3ஆம் கட்டை,
கல்வியங்காடு, யாழ்ப்பாணம். (30028)

தகவல்:
பிள்ளைகள்.

லக்ஸபான மின்மார்க்க பணிகள் வரணியிலும்

வரணி, ஜூலை 29

ஏ-9 வீதியில் வடக்குப் பக்கமாக சுன்னாகம் வரை செல்லும் லக்ஸபான மின்மார்க்கத்தில் பெரிய மின் கோபுரங்கள் அமைக்கப்படும் வேலைகள் பூர்த்தியாக்கப்பட்ட நிலையில் தற்போது மின்சாரக் கம்பிகள் பொருத்தும் வேலைகள் வரணிப் பிரதேசத்தில் இடம்பெற்று வருகின்றன.

இந்த மின்மார்க்கம் வரணி-பருத்தித்துறை வீதி மற்றும் வரணி மந்துவில் வேம்பிராய் வீதி ஆகியவற்றை ஊடறுத்து அமைக்கப்பட்டுள்ளது. வரணி எருவன் பிரதேசத்தில் பருத்தித்துறை வீதியின் இரு பக்கங்களிலும் இரும்புக் கம்பிகளால் உயரத்துக்கு வேலிகள் போடப்பட்ட நிலையில் மின் கம்பிகள் அவற்றின் மேலாக போடப்பட்டு பணிகள் இடம்பெற்று வருகின்றன.

பிரதான வீதியில் வாகனப் போக்குவரத்து தடையின்றி இடம்பெறும் வகையில் உயர்ந்த வேலி போடப்பட்டு மின்கம்பிகள் அவற்றின் மேலால் இழுக்கப்பட்டு வேலைகள் இடம்பெற்று வருகின்றன. கடந்த போர் கால கட்டத்தில் இந்த மின்மார்க்கத்தில் அமைந்திருந்த கோபுரங்கள் முற்றாக் அகற்றப்பட்ட நிலையில் தற்போது மின் கோபுரங்கள் மின்சார சபையால் அமைக்கப்பட்டு வருகின்றமை குறிப்பிடத்தக்கது. (வ-122)

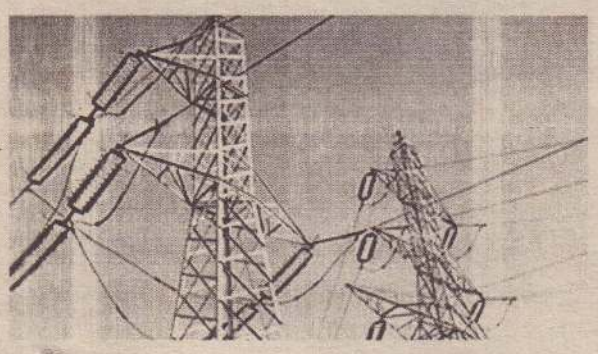

இது என்ன குளமா, மேய்ச்சல் நிலமா..?

குடாநாட்டில் தற்போது நிலவிவரும் கடும் வெப்பமான காலநிலையை அடுத்து யாழ்.குடாநாட்டில் உள்ள பெரும்பாலான குளங்கள் வறட்சியடைந்து நீரின்றிக் காணப்படுகின்றன. மேய்ச்சல் நிலங்களில் புற்கள் கருகிவிட்டதால் கால்நடைகள் நீர் வற்றிய குளங்களில் முளைத்து நிற்கும் பசுமையான புற்களை நாடிச் சென்று மேய்ச்சலில் ஈடுபடுகின்றன. (வ-135)

நல்லூரில் 46 வேலைத்திட்டங்கள் பன்முகப்படுத்தப்பட்ட நிதியின் கீழ்

யாழ்ப்பாணம், ஜூலை 29

நல்லூர் பிரதேச செயலகப் பகுதியில் பன்முகப்படுத்தப்பட்ட வரவு செலவுத் திட்டத்தில் 46 திட்டங்களை நடைமுறைப்படுத்த 38 லட்சத்து 36 ஆயிரத்து 700 ரூபா யாழ்.மாவட்ட நாடாளுமன்ற உறுப்பினர்களால் நிதி ஒதுக்கீடு செய்யப்பட்டுள்ளதாக நல்லூர் பிரதேச செயலர் பா.செந்தில்நந்தனன் தெரிவித்தார். (வ-9)

சைக்கிள்கள் பொலிஸாரால் பறிமுதல்

யாழ்ப்பாணம், ஜூலை 29

யாழ்.நகரில் வின்சர் சந்தியில் லைற் இல்லாது சைக்கிளில் சென்ற 6 பேரைப் பிடித்த பொலிஸார் சைக்கிளைப் பறிமுதல் செய்து லான்மாஸ்ரரில்ஏற்றிபொலிஸ் நிலையத்துக்குக் கொண்டு சென்றனர்.

இந்தச் சம்பவம் நேற்று முன்தினம் இரவு 8.45 மணி அளவில் இடம்பெற்றது.

டைனமோலைற், டோச்லைற் இல்லாது தெறிகருவி கற்களும் பொருத்தாது சென்ற சைக்கிள்களே இவ்வாறு பறிமுதல் செய்யப்பட்டன. (வ-4)

கூட்டுறவாளர் சங்கமம் நிகழ்வு இன்று

யாழ்ப்பாணம், ஜூலை 29

91 ஆவது சர்வதேச கூட்டுறவு தினத்தை முன்னிட்டு ஊர்காவற்றுறை பல.நோ.கூ. சங்கத்தின் கூட்டுறவாளர் சங்கமம் நிகழ்வு இன்று திங்கட்கிழமை முற்பகல் 10 மணிக்கு ஊர்காவற்றுறை பல.நோ.கூ.சங்க தலைமை அலுவலகத்தில் நடைபெறும். (வ-7)

தென்மராட்சி அதிபர்களுக்கான கலந்துரையாடல்

தென்மராட்சி, ஜூலை 29

தென்மராட்சி கல்வி வலயப் பாடசாலைகளின் அதிபர்களுக்கு மாகாண கல்வித் திணைக்களத்தாலும் கல்வி அமைச்சாலும் வெளியிடப்பட்ட போதைப் பொருள்கள் பாவனையால் ஏற்படக்கூடிய பாதிப்புக்கள் தொடர்பான கருத்தரங்கு நாளை காலை 8.30 மணிக்கு சாவகச்சேரி மகளிர் கல்லூரியில் நடைபெறவுள்ளது.

இந்தக் கருத்தரங்கில் யாழ். பிராந்திய சுகாதார சேவைகள் பணிப்பாளர் வைத்தியக் கலாநிதி ஆ.கேதீஸ்வரன், வைத்திய கலாநிதி சிவரூபன், மனநல வைத்திய நிபுணர் சிவயோகன்ஆகியோர்கலந்து கொள்ளவுள்ளதாக வலயக் கல்விப் பணிப்பாளர் சு.கிருஷ்ணகுமார் அறிவித்துள்ளார். (வ-9)

மாணவருக்கு வழங்கப்படும்

பால் கொள்வனவு விலை அதிகரிப்பு

யாழ்ப்பாணம், ஜூலை 29

மாணவர்களுக்கு வழங்கப்படும் பசுப்பாலின் கொள்வனவு விலை 50 ரூபாவிலிருந்து 60 ரூபாவாக அதிகரிக்கப்பட்டுள்ளதாக கல்வி அமைச்சின் செயலரினால் மாணவர்களுக்கு பால் விநியோகம் செய்யும் பாடசாலைகளுக்கு அறிவிக்கப்பட்டுள்ளது.

கடந்த மாதம் ஜனாதிபதியால் ஆரம்பித்து வைக்கப்பட்ட மாணவர்களுக்கு பால் விநியோகம் செய்யும் பாடசாலைகளின் அதிபர்கள் ஒரு லீற்றருக்கு 50 ரூபா வீதம் கொள்வனவு செய்து வந்தனர். பால் விநியோகம் செய்யும் பால் சபைகள் பாலின் கொள்வனவுக்கட்டணங்களை அதிகரித்ததையடுத்து கல்விச் சேவைகள் அமைச்சும் பால் கொள்வனவுக் கட்டணத்தை அதிகரித்துள்ளது.

கல்விச் சேவைகள் அமைச்சின் தீர்மானத்துக்கு அமைய 2012 ஆம் ஆண்டு வெளியிடப்பட்ட 18 ஆம் இலக்க சுற்றறிக்கையில் உள்ள அறிவுறுத்தல்களைப் பின்பற்றி மாணவர்களுக்கு பால் விநியோகிக்கப்படல் வேண்டும் எனவும் கடிதத்தில் குறிப்பிடப்பட்டுள்ளதாகவும் தெரிவிக்கப்பட்டது. (வ-9)

நேர ஒழுங்கைக் கடைப்பிடித்து 'கிளினிக்' நோயாளர் வரவேண்டும்

சாவகச்சேரி வைத்தியசாலை நிர்வாகம் வேண்டுகோள்

தென்மராட்சி, ஜூலை 29

சாவகச்சேரி ஆதார வைத்தியசாலை கிளினிக்கு வருவோர் நேர ஒழுங்கை அனுசரித்து வருகை தருமாறு வைத்தியசாலை நிர்வாகத்தினர் அறிவித்துள்ளனர்.

வைத்தியசாலை கிளினிக்குக்கு வருவோருக்கு நேரம் தொடர்பாக அறிவிக்கப்பட்டும் அதனை ஒரு சிலர் கடைப்பிடிக்காமல் உரிய நேரத்துக்கு முன்னர் கிளினிக் அறைக்கு வந்து அங்கு பணியாற்றுவோருடன் முரண்படும் நிலை காணப்படுகிறது. கிளினிக்குகளில் வைத்தியசாலை பொது வைத்திய நிபுணருடன் நான்கு வைத்திய அதிகாரிகளும் பணிபுரிகின்றனர். அவர்களால் ஒரு மணிநேரத்தில் பார்வையிடக் கூடிய தொகையினருக்கு நேரம் பற்றிய விவரம் தெரிவிக்கப்படுகிறது.

> உரிய நேரத்துக்கு முன்னர் கிளினிக் அறைக்கு வந்து அங்கு பணியாற்றுவோருடன் முரண்படும் நிலை காணப்படுகிறது.

இதனை மீறி சில நோயாளர்கள் கடமையாற்றுவோருடன் முரண்படுகின்றனர்.

நோயாளர்கள் தங்களுக்கு வழங்கப்படும் நேரத்துக்கு 30 நிமிடங்களுக்கு முன்னர் வருகை தந்து கொப்பிகளைப் பெற்று உரிய நேரத்தில் சிகிச்சை பெறுமாறும் அறிவிக்கப்பட்டுள்ளது. (வ-9)

வரணியில் அனுமதியின்றி வெட்டப்படும் பனை மரங்கள்

யாழ்ப்பாணம், ஜூலை 29

வரணி தீனிக்கிறாய்ப் பகுதியில் மக்கள் குடியிருப்பு இல்லாத தாழ் நிலப் பிரதேசத்தில் பனை மரங்கள் அடாத்தாக வெட்டிக்கொண்டு செல்லப்பட்ட சம்பவம் கடந்த வாரம் இடம்பெற்றுள்ளதாக அந்தப்பகுதி மக்கள் தெரிவிக்கின்றனர்.

இயந்திர வாள் கொண்டு அறுத்து வீழ்த்தப்பட்டு மரங்கள் துண்டாடப்பட்ட நிலையில் டிராக்டரில் ஏற்றப்பட்டு கொண்டு செல்லப்பட்டன.

இவ்வாறு ஏற்றப்பட்ட வாகனம் ஒன்று குடிமனையூடாக சென்ற வேளை பொதுமக்கள் இவை பற்றிச் சந்தேகப்படவில்லை.

மரங்கள் அனுமதி பெற்று செல்லப்பட்டு இருக்கலாம் என்ற காரணத்திலேயே யாகும்.

மீண்டும் இவ்வாறான சம்பவம் இடம்பெற்ற போது அவற்றைப் பின்தொடர்ந்து துரத்தியபோது வாகனம் காட்டுப் பாதையூடாக விரைவாகச் சென்றுவிட்டதாகவும் கூறப்பட்டது.

வரணிப் பிரதேசத்தில் வரணி வடக்கு சைவக் குடியிருப்பு பகுதியிலும் கடந்த மாதம் இவ்வாறான மரங்கள் உரிமையாளர்களுக்குத் தெரியாமல் வெட்டிக் கொண்டு செல்லப்பட்டமை குறிப்பிடத்தக்கது. (வ-122)

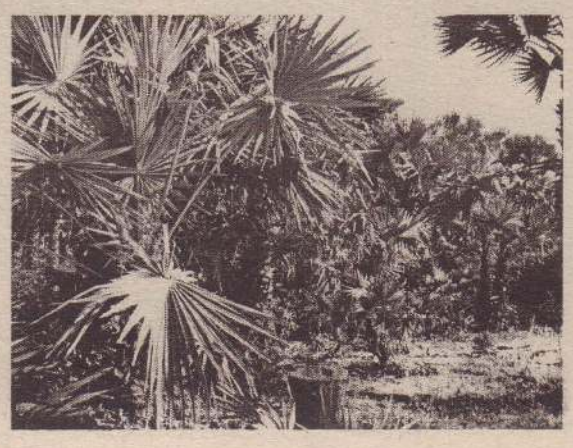

பட்டாசு விபத்தில் மாணவர் சாவு

சென்னை, ஜூலை 29
திருவண்ணாமலை அருகே பட்டாசு ஆலையில் ஏற்பட்ட விபத்தில் மாணவர்கள் 3 பேர் உயிரிழந்துள்ளனர்.
பட்டாசு தயாரிப்பு பணிகள் நடைபெற்றுக் கொண்டிருந்தபோது திடீரென பட்டாசு வெடித்தது என்று தெரிவிக்கப்பட்டுகின்றது. (ற)

கச்சதீவில் கொடியேற்றுவோம்

இந்து மக்கள் கட்சி அறிவிப்பு

சென்னை, ஜூலை
கச்சதீவில் எதிர்வரும் ஓகஸ்ட் 15 ஆம் திகதி இந்தியத் தேசியக் கொடியை ஏற்றுவோம் என்று இந்து மக்கள் கட்சி அறிவித்துள்ளது.
இதுகுறித்து அந்தக் கட்சியின் தலைவர் அர்ஜூன் சம்பத் கருத்துத் தெரிவிக்கையில்,
''எதிர்வரும் 15ஆம் திகதி கச்சதீவில் இந்திய தேசியக் கொடியை ஏற்றுவதற்கு முறைப்படி அனுமதி கேட்க வுள்ளோம். கச்சதீவில் இந்தியக் தேசியக் கொடியை ஏற்றுவதற்கு தடை எதுவும் இருக்காது. அதற்குரிய ஏற்பாடுகளை தமிழக, மத்திய அரசு மேற்கொள்ள வேண்டும். எமக்கு இந்த விடயத்தில் தடை ஏற்படுமிடத்து ஒத்த கருத்துடைய கட்சிகளுடன் இணைந்து கச்சதீவில் இந்தியத் தேசியக் கொடி ஏற்றப்படும்'' என்று தெரிவித்தார். (ற)

ஆட்சியை கவிழ்க்க சதி - மம்தா

கொல்கத்தா, ஜூலை 29
எனது அரசு நன்றாக செயற்படுகிறது. ஆனாலும், அந்த அரசை கவிழ்க்க சதி செய்யப்படுகிறது என்று தெரிவித்துள்ளார் மேற்கு வங்க முதல்வர் மம்தா பானர்ஜி.
நேற்றுமுன்தினம் நடைபெற்ற மேற்கு வங்க சட்ட சிறப்புக் கூட்டத் தொடரில் உரையாற்றும் போதே மம்தா இவ்வாறு தெரிவித்தார்
அங்கு அவர் மேலும் கூறிய தாவது:-
''மேற்கு வங்கத்தில் அமைதி நிலவுகிறது. ஆனாலும் புதிதாக பிரச்சினையை உருவாக்க, சிலர் முயற்சி செய்கின்றனர்.
மேற்கு வங்கத்தில் 2003 ஆம் ஆண்டு நிகழ்ந்த பஞ்சாயத்து தேர்தலின் போது, நிகழ்ந்த வன்முறையில் 40 பேரும், 2008 ஆம் ஆண்டு நடந்த தேர்தலின் போது 35 பேரும் உயிரிழந்தனர்.
அவற்றுடன் ஒப்பிடும் போது மாநிலத்தில் அண்மையில் நடந்து முடிந்த ஐந்து கட்ட பஞ்சாயத்து தேர்தலில் ஒன்பது பேர் மட்டுமே உயிரிழந்தனர். 2008ஆம் ஆண்டு நடந்த பஞ்சாயத்து தேர்தலில் 159 இடங்களில் வன்முறைகள் நிகழ்ந்தன. இம்முறை,98 இடங்களில்மட்டுமே வன்முறைகள்நிகழ்ந்துள்ளன. மாநிலத்தில் என் தலைமையிலான அரசு சிறப்பாகச் செயற்படுகிறது. ஆனாலும் அரசை கவிழ்க்க சதி செய்யப்படுகிறது'' என்று தெரிவித்தார் மம்தா. (ற)

வறுமைக் கோட்டு வரையறை மக்களை திசை திரும்பும் செயல்

வெங்கய்ய நாயுடு காட்டம்

ஹைதராபாத், ஜூலை 29
வறுமைக்கோடு குறித்த வரையறையானது மக்களின் கவனத்தை திசை திருப்பும் தந்திரம் என்று பாரதிய ஜனதா கட்சியின் மூத்த தலைவர் வெங்கய்ய நாயுடு குற்றம்சாட்டினார்.
இந்த விடயம் குறித்து அவர் ஹைதராபாத்தில் பத்திரிகையாளர்களுக்கு நேற்று கருத்துக்கூறும் போதே இவ்வாறு தெரிவித்தார். அங்கு அவர் மேலும் கூறியதாவது:
''ஐக்கிய முற்போக்கு கூட்டணியின் ஆட்சியில், நாட்டில் வறுமையின் அளவு 30.2 சதவீதத்தில் இருந்து 21.9 சதவீதமாக குறைந்துள்ளது என்று திட்டக் குழு அறிக்கை வெளியிட்டுள்ளது.
இது பொருளாதாரம், சமூகம் உள்ளிட்ட அனைத்துத் துறைகளிலும் அடைந்துள்ள மிகப்பெரிய தோல்வியில்

இருந்து மக்களின் கவனத்தை திசை திருப்ப, ஆளும் கட்சி செய்த தந்திரமாகும்.
உலக வங்கியின் ஆய்வுகள் உள்ளிட்ட அனைத்து ஆய்வு அறிக்கைகளும் மனித வளர்ச்சிக் குறியீட்டில் பங்களாதேஷ், இலங்கை, நேபாளம், சீனா ஆகிய நாடுகளை விட இந்தியா பின்தங்கி இருப்பதாக தெரிவிக்கின்றன. நிலைமை அப்படி இருக்கையில் வறுமையின் அளவு குறைந்துள்ளதாக அரசு எப்படி கூறுகிறது.
தினமும் 30 ரூபாயில் மக்கள் எப்படி வாழ்க்கையை ஓட்ட முடியும். தேர்தலுக்கு முன்பு மத்திய அரசு செய்யும் மலிவான விளம்பரம் இதுவாகும். இதற்கு திட்டக் குழுவும் துணை போவது துரதிருஷ்டவசமானதாகும்''என்றார் வெங்கய்ய நாயுடு.(ற)

காஷ்மீரில் பதற்றம்: ஊரடங்கு உத்தரவு

ஸ்ரீநகர், ஜூலை 29
இந்திய ஆளுகைக்கு உட்பட்ட காஷ்மீரில் பாத்கம் மாவட்டத்தில் பெண்ணொருவரின் உயிரிழப்பு தொடர்பாக பரவலான கொந்தளிப்பு எழுந்ததை அடுத்து அம்மாவட்டத்தின் பல பகுதிகளில் அதிகாரிகள் மீண்டும் ஊரடங்கு உத்தரவு நடைமுறைப்படுத்தப்பட்டுள்ளது.
பொலிஸ்காரர் ஒருவர் தலையில் அடித்ததால் குறித்த பெண் இறந்தார் என்று கூறப்படுகின்றது.
பாத்திமா என்ற இந்த 57 வயதுப் பெண்ணை துப்பாக்கி பிடியால் தலையில் அடித்ததாக குற்றம்சாட்டப்படும் பொலிஸ்காரர் மீது நடவடிக்கை எடுக்கப்பட வேண்டுமென கிராமவாசிகள் கூறுகின்றனர்.
இந்த வாரத்தில் முன்னதாக அப்பகுதியில் சுனி முஸ்லிம்களுக்கும் ஷியா முஸ்லிம்களுக்கும் இடையே கலவரம் நடந்த சமயத்தில் இந்த சம்பவம் இடம்பெற்றது.
மேலும் வன்முறைகள் ஏற்படுவதைத் தடுப்பதற்காக பாத்கம் நகருக்கும் சுற்றியுள்ள கிராமங்களுக்கும் கூடுதலான பாதுகாப்பு படைகள் விரைந்து அனுப்பப்பட்டுள்ளனர். (ற)

தெலுங்கானா: இறுதி முடிவு 31 ஆம் திகதி

கூட்டம் கூடுகின்றது காங்கிரஸ் கட்சி

டெல்லி, ஜூலை 29
தெலுங்கானா புதிய மாநிலம் தொடர்பான இறுதி முடிவை எடுப்பதற்காக ஐக்கிய முற்போக்குக் கூட்டணியின் ஒருங்கிணைப்புக் குழு நாளை மறுதினம் புது டில்லியில் கூடவுள்ளது.
காங்கிரஸ் கட்சிக்குத் தலைவலியாக இருந்து வரும் தெலுங்கானா விவகாரம் குறித்து இறுதி முடிவை எடுப்பதற்கு காங்கிரஸ் கட்சிக்குள்ளேயே முரண்பாடான நிலை காணப்படுகின்றது.
காங்கிரஸ் கட்சிக்குள்ளேயே தனித் தெலுங்கானாவுக்கு எதிர்ப்பு உள்ளபோதும், புதிய மாநிலத்தை அமைக்காவிட்டால் தெலுங்கானா பகுதியில் வரும் லோக்சபா தேர்தலில் ஒரு இடத்தில் கூட காங்கிரஸால் வெல்ல முடியாத நிலை ஏற்படும்.
இந்த நிலையில் இந்த விவகாரம் குறித்த இறுதி முடிவை எடுக்க ஐக்கிய முற்போக்குக் கூட்டணியின் ஒருங்கிணைப்புக் குழுவின் கூட்டத்தை காங்கிரஸ் கூட்டியுள்ளது. நாளை மறுதினம்இந்தக் கூட்டம் நடைபெறவுள்ளது. (ற)

மோடி, அத்வானி பிரதமராக முடியாது எதிர்வு கூறுகின்றார் லாலு பிரசாத்

வாரணாசி, ஜூலை 29
மோடியும், அத்வானியும் பிரதமராக முடியாது என்று கூறியுள்ளார் லாலு பிரசாத் யாதவ்.
பீகார் முன்னாள் முதல்வரும், ராஷ்டீய ஜனதா தள தலைவருமான லாலு பிரசாத் யாதவ் உத்திரபிரதேச மாநிலம் வாரணாசியில் கேதாரேஸ்வரர் கோயிலில் தரிசனம் செய்யச் சென்றார். அங்கு செய்தியாளர்களுக்

குக் கருத்துத் தெரிவிக்கும் போதே அவர் இவ்வாறு தெரிவித்தார்.
''மதச்சார்பற்ற சக்திகள் எல்லாம் இப்போது ஒன்று சேர்ந்துவிட்டன. 2014ஆம் ஆண்டு தேர்தலில் நரேந்திர மோடியும், அத்வானியும் ஒரு போதும் பிரதமராக முடியாது, மதச்சார்பற்ற சக்திகள் அவர்களை வரவிடமாட்டார்கள்.
2014ஆம் ஆண்டு தேர்தல் பற்றிய கருத்துக்கணிப்புகள் ஒரு போதும் பலிக்காது. காங். துணைத்தலைவர் ராகுல் மாற்றம் கொண்டுவர விரும்புகிறார், பா.ஜ.வினரை விமர்சிக்கும் திக்விஜய ரெம்ப நல்லவர்'' என்று தெரிவித்தார் லாலு. (ற)

ஈரானில் சிறை வைக்கப்பட்டுள்ள தமிழக மீனவரை விடுவியுங்கள்

சென்னை, ஜூலை 29
ஈரான் சிறையில் அடைக்கப்பட்டுள்ள தமிழக மீனவர்கள் 16 பேரை விடுவிப்பதற்கு நடவடிக்கை எடுக்க வேண்டும் என்று இந்தியப் பிரதமருக்கு தமிழக முதல்வர் ஜெயலலிதா வேண்டுகோள் விடுத்துள்ளார்.
இந்த விடயம் குறித்து இந்தியப் பிரதமருக்கு எழுதியுள்ள கடிதத்திலேயே முதலமைச்சர் ஜெயலலிதா இவ்வாறு வேண்டுகோள் விடுத்துள்ளார்.
அந்தக் கடிதத்தில் மேலும் குறிப்பிடப்பட்டுள்ளதாவது:
''இராமநாதபுரம், நாகப்பட்டினம், கன்னியாகுமரி ஆகிய மூன்று மாவட்டங்களை சேர்ந்த 16 மீனவர்கள் ஈரான் சிறையில் அடைக்கப்பட்டுள்ளனர். இது தொடர்பாக சம்பந்தப்பட்ட மீனவர்களின் குடும்பத்தினர், கடந்த 24 ஆம் திகதி அளித்துள்ள மனு எனதுகவனத்துக்குக் கொண்டு வரப்பட்டது.
சவூதி அரேபியாவில் தனியார் மீன்பிடி நிறுவனம் ஒன்றில் பணியாற்றிய குறித்த மீனவர்கள் கடந்த வருடம் டிசெம்பர் மாதம் ஈரான் கடற்பரப்பில் மீன்பிடித்துக் கொண்டிருந்தபோது கைது செய்யப்பட்டனர்.
குறித்த மீனவர்களுக்கு எதுவித சட்ட உதவிகளும் வழங்கப்படாத நிலையில் 6 மாதச் சிறைத் தண்டனை விதிக்கப்பட்டதுடன், 5 ஆயிரத்து 550 அமெரிக்க டொலர் அபராதமும் விதிக்கப்பட்டது.
தற்போது அவர்களது தண்டனைக் காலம் முடிவடைந்துள்ள நிலையில் அபராதத் தொகையை செலுத்த முடியாத நிலையில் மீனவர்கள் சிறையில் அடைக்கப்பட்டுள்ளனர்.
இந்த விடயத்தைத் தங்கள் கவனத்தில் கொண்டு உரிய நடவடிக்கைகளை மேற்கொண்டு அவர்களை விடுவிக்க வேண்டும்'' என்றுள்ளது. (ற)

20 ஆயிரம் கோடி சொத்தை வழக்காடி வென்ற மகள்கள்

புதுடில்லி, ஜூலை 29
இந்தியாவின் முன்னாள் மகாராஜா ஒருவரின் சொத்துக்களுக்கான வாரிசுரிமையை அவரது மகள்கள் இருவர் வென்றுள்ளனர்.
சுமார் 20 ஆயிரம் கோடி ரூபா பெறுமதியான சொத்துக்களுக்கான வாரிசுரிமையைக் கோரி 21 ஆண்டுகளாக நடந்து வந்த நீதிமன்ற போராட்டத்திலேயே பரிட்கோட் மகாராஜாவின் மகள்கள் இருவரும் வெற்றிபெற்றுள்ளனர்.
வழக்கின் முடிவில் பரிட்கோட் மகாராஜா ஹரிந்தர் சிங் பிரார்ின் உயில் மோசடி செய்யப்பட்டுள்ளது என்றும் அது செல்லாது என்றும் சண்டிகார் நகர நீதிமன்றம் தீர்ப்பளித்துள்ளது. அதன்படி, மகாராஜாவின் சொத்துக்கள் அனைத்தும் அவரது இரண்டு மகள்களுக்கே செல்ல வேண்டுமென்றும் நீதிமன்றம் உத்தரவிட்டுள்ளது.
மகாராஜாவின் உயில் என்று இதுவரை கருதப்பட்டுவந்த ஆவணத்தின்படி, அவரது சில பணியாளர்களாலும் அரண்மனை அதிகாரிகளாலும் உருவாக்கப்பட்ட நம்பிக்கை- பொறுப்புக் குழுவினாலேயே சொத்துக்கள் எல்லாம் பராமரிக்கப்பட்டு வந்துள்ளன. ஆனால் அந்த உயில் மோசடி செய்யப்பட்டுள்ளதாக நீதிமன்றத்தால் உறுதிசெய்யப்பட்டுள்ளது.
அதையடுத்து பல்வேறு நகரங்களிலும் உள்ள பெருமளவிலான சொத்துக்கள் மகாராஜாவின் வாரிசுகளுக்குச் செல்கின்றன.
சுமார் 350 ஆண்டுகள் பழமையான கோட்டை, 80 ஹெக்டேயருக்கும் அதிக பரப்பு கொண்ட விமான நிலையம், தங்க ஆபரணங்கள், பழைய காலத்து கார்கள் உள்ளிட்ட பல சொத்துக்கள் இவற்றில் அடங்குகின்றன. (ற)

வயது முதிர்ந்த தென்னாபிரிக்க மூதாட்டி

ஜொகன்னர்ஸ்பேர்க், ஜூலை29

உலகின் மிக வயது முதிர்ந்த பெண்மணி தென்னாபிரிக்காவில் இனங்காணப்பட்டுள்ளார். 119வயதுடைய ஜோஹன்னா மஸிபுகோ எனும் மூதாட்டி தென்னாபிரிக்காவின் ஜோஹனஸ்பேர்கில் அமைந்துள்ள சிறு கிராமத்தில் வசிப்பதாகத் தெரிவிக்கப்படுகின்றது.

1894 ஆம் ஆண்டு மே மாதம் 11 ஆம் திகதி பிறந்ததாக மஸிபுகோவின் அடையாள ஆவணங்கள் மூலம் உறுதிப்படுத்தப்பட்டுள்ளதாகவும் குறிப்பிடப்பட்டுள்ளது.

7 பிள்ளைகளின் தாயாரான இவர் தற்போது 77 வயது டைய தனது மகனுடன் வாழ்ந்து வருகின்றார்.

கின்னஸ் சாதனை புத்தக தரவுகளின் படி உலகின் மிகவும் வயது முதிர்ந்த பெண் மணியாக ஜப்பானின் 115 வயதுடைய மிசாஓ ஒகாவா பதிவாகியுள்ளமை குறிப்பிடத்தக்கது. (ற)

படகு கவிழ்ந்து இத்தாலியில் 31 பேர் சாவு

ரோம், ஜூலை 29

லிபியாவை ஒட்டிய கடற் பரப்பில் படகு ஒன்று விபத்துக் குள்ளாகியதில் 31 பேர் உயிரிழந்துள்ளனர். ஆபிரிக்காவில் இருந்து ஐரோப்பாவுக்குள் சட்ட விரோதமாக நுழைய முயன்றவர்களே இவ்வாறு உயிரிழந்துள்ளனர்.

படகு கடலில் மூழ்கியதை அடுத்து 22 பேர் உயிருடன் காப்பாற்றப்பட்டுள்ளனர்.

கடந்த ஒரு சில நாள்களில் மட்டுமே, இத்தாலியை வந்தடைய முயன்ற குடியேற்றக்காரர்கள் சுமார் 550 பேர் கடலில் இருந்து மீட்கப்பட்டுள்ளனர். (ற)

லிபியாவில் பொதுமக்கள் நடத்திய ஆர்ப்பாட்டத்தைப் பயன்படுத்தி தலைநகர் லிபியாவில் உள்ள கோய்பியா சிறைச்சாலையில் இருந்து ஆயிரத்துக்கும் அதிகமான் கைதிகள் தப்பியோடியுள்ளனர். அரசுக்கெதிராக ஆர்ப்பாட்டங்களை மேற்கொண்ட பொதுமக்கள் சிறைச்சாலையையும் முற்றுகையிட்டனர். அப்போது அங்கு ஏற்பட்ட பதற்ற நிலையைப் பயன்படுத்தி ஆயிரத்துக்கும் அதிகமான கைதிகள் தப்பிச் சென்றுள்ளனர். தற்போது அவர்களைத் தேடும் முயற்சியில் அந்நாட்டுப் பொலிஸார் தீவிரமாக முயன்று வருகின்றனர். (ற)

ஸ்பெயின் ரயில் விபத்து: அதிக வேகமே காரணம்

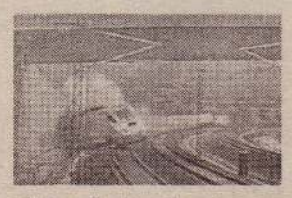

சாண்டியாகோ, ஜூலை 29

ஸ்பெயினில் கடந்த வாரம் 78 பேர் உயிரிழந்த ரயில் விபத்துக்குக் காரணம் அதிகமான வேகமே என்று விசாரணைகளில்தெரியவந்துள்ளது.

விபத்துக் குறித்து விசாரணைகளை நடத்திய பொலிஸார், குறித்த வளைவில் 80 கிலோ மீற்றர் வேகத்திலேயே ரயில் பயணித்திருக்க வேண்டும். எனினும் 190 கிலோமீற்றர் வேகத்தில் ரயில் பயணித்துள்ளது என்று தெரிவித்துள்ளனர்.

அதேவேளை, குறித்த தினத்தன்று ரயிலை இயக்கிய கர்சான், 13 வருட சாரதிய அனுபவத்தைக் கொண்டவர். எனினும் அவரது கவனக்குறைவே விபத்துக்குக் காரணமாக அமைந்துள்ளது.

ரயில் விபத்துக்குள்ளாவதற்கு முன்னர் கர்சான், தனது பேஸ்புக் பக்கத்தில் 200 கி.மீ. வேகத்தை காட்டும் "ஸ்பீடோமீற்றர்" படத்தை வெளியிட்டு, ''நான் உச்ச கட்ட வேகத்தில் இருக்கிறேன், இதை விட வேகமாக போனால் எனக்கு அபராதம் விதிப்பார்கள்'' என்ற வாசகத்தை எழுதியுள்ளார்.

காயங்களுக்குள்ளாகி தற்போது சிகிச்சை பெற்று வரும் கர்சான் மீது வழக்குப் பதிவு செய்யப்படும் என்று பொலிஸார் தெரிவித்துள்ளனர்.(ற)

பேரணி மீது துப்பாக்கிச் சூடு

எகிப்தில் நூற்றுக்கும் மேற்பட்டோர் சாவு

கெய்ரோ, ஜூலை 29

எகிப்தில் பதவி நீக்கப்பட்ட ஜனாதிபதி முர்சியின் ஆதரவாளர்கள் நடத்திய ஆர்ப்பாட்டப் பேரணி மீது அந்நாட்டு இராணுவம் நடத்திய துப்பாக்கிச் சூட்டில் 100க்கும் மேற்பட்டவர்கள் உயிரிழந்துள்ளனர். 1,000க்கும் மேற்பட்டவர்கள் காயங்களுக்கு உள்ளாகியுள்ளனர்.

தலைநகர் கெய்ரோவில் ரபா அல் அதாவியா பள்ளிவாசலை அண்டிய பகுதிகளில் கூடிய பல்லாயிரக் கணக்கானோர் முர்சிக்கு ஆதரவாக ஆர்ப்பாட்டங்களில் ஈடுபட்டனர். அவர்களை அங்கிருந்து அகற்றும் முயற்சியாகவே இராணுவத்தினர் துப்பாக்கிப் பிரயோகத்தை மேற்கொண்டுள்ளனர்.

நேற்றுமுன்தினம் இரவு இடம்பெற்ற இந்தச் சம்பவத்தில் 20 பேரே உயிரிழந்தனர் என்றும் 177 பேரே காயங்களுக்கு உள்ளாகினர் என்றும் அந்நாட்டு சுகாதாரத்துறை அமைச்சு அறிக்கையிட்டுள்ளது. எனினும் இந்தத் தகவலை ரபா அல் அதாவியா பள்ளிவாசலுக்கு அருகே உள்ள தற்காலிக மருத்துவமனையில் முதலுவிகள் வழங்கிய மருத்துவர் ஒருவர் மறுத்துள்ளார். நூற்றுக்கும் மேற்பட்டவர்கள் உயிரிழந்ததுடன், ஆயிரத்துக்கும் மேற்பட்டவர்கள் காயங்களுக்கு உள்ளானர் என்றும் அந்த மருத்துவர் தெரிவித்துள்ளார்.

ஆர்ப்பாட்டங்கள் நடத்திய பொதுமக்கள் மீது வேண்டும் என்றே துப்பாக்கிச் சூடு நடத்தப்பட்டது என்று அந்நாட்டு முக்கிய அரசியல் கட்சியான முஸ்லிம் சகோதரத்துவக் கட்சி குற்றஞ்சாட்டியுள்ளது.

எகிப்தில் போராட்டங்கள் நடத்துவதற்கு தடை விதிக்கப்பட்டுள்ளது என்று அறிவித்திருந்த அந்நாட்டு இராணுவத் தளபதி, மீறி ஆர்ப்பாட்டங்கள் நடத்துவோர் மீது கடும் நடவடிக்கை எடுக்கப்படும் என்று தெரிவித்திருந்த நிலையிலே இந்தத் துப்பாக்கிச் சூட்டுச் சம்பவம் இடம்பெற்றுள்ளது. (ற)

ஏவுகணைத் தாக்குதல் சிரியாவில் 29 பேர் சாவு

அலப்போ, ஜூலை 29

சிரியாவில் தலைநகர் அலப்போவுக்கு அண்மையில் நடத்தப்பட்ட ஏவுகணைத் தாக்குதலில் 29 பேர் உயிரிந்துள்ளனர்.

குறித்த ஏவுகணைத் தாக்குதல் சிரிய இராணுவத்தால் மேற்கொள்ளப்பட்டுள்ளது என்று கூறப்படுகின்றது.

பாப் நைராப் பகுதியில் உள்ள கிளர்ச்சியாளர்களின் முகாம்களை நோக்கி ஏவப்பட்ட ஏவுகணையே இலக்குத் தவறி அலப்போ நகர் அருகே வீழ்ந்து வெடித்துள்ளது.

உயிரிழந்தவர்களில் 4 பெண்களும் அடங்குகின்றனர் என்று அங்கிருந்து வரும் தகவல்கள் கூறுகின்றன.(ற)

3 பெண்களைக் கடத்திய விவகாரம்

குற்றவாளி காஸ்ரோவுக்கு 1,000 ஆண்டுகள் சிறை

குவிவ்லாந்து, ஜூலை 29

அமெரிக்காவின் குவிவ்லாந்து பகுதியில் மூன்று இளம் பெண்களைக் கடத்தி 10 ஆண்டுகளுக்கு மேலாக மறைத்து வைத்திருந்ததுடன், அவர்களைப் பாலியல் துஷ்பிரயோகம் செய்தமை தொடர்பில் பிரதான குற்றவாளியான ஏரியல் காஸ்ரோவுக்கு ஆயுள்தண்டனையும், அதன் பின்னர் ஆயிரம் ஆண்டுகள் சிறைத் தண்டனையும் விதித்துத் தீர்ப்பளித்துள்ளது குவிவ்லாந்து நீதிமன்றம்.

10 ஆண்டுகளுக்கு மேலாக சிறை வைக்கப்பட்டிருந்த மூன்று பெண்களையும் காஸ்ரோ பாலியல் துஷ்பிரயோகத்துக்கு உட்படுத்தியதுடன், கடுமையான சித்திரவதைகளுக்கும் உட்படுத்தியிருந்தான். மூன்று பெண்களில் ஒருவர் காஸ்ரோவின் பிடியில் இருந்து தப்பித்து வெளியேறியதை அடுத்து காஸ்ரோ பொலிஸாரால் கைது செய்யப்பட்டான்.

தற்போது அதுகுறித்த விசாரணைகள் முடிவடைந்த நிலையில் நீதிமன்றம் ஆயுள் தண்டனையோடு, 1,000 ஆண்டுகள் சிறைத் தண்டனை விதித்துத் தீர்ப்பளித்துள்ளது. (ற)

வடகொரியாவின் இராணுவ அணிவகுப்பு

பியாங்யாங், ஜூலை 29

வட மற்றும் தென் கொரிய நாடுகளுக்கு இடையே 1950 முதல் 1953ஆம் ஆண்டு வரை நடைபெற்ற போரின் 60 ஆண்டு பூர்த்தியை முன்னிட்டு வடகொரியா பெரும் இராணுவ அணிவகுப்பை நடத்தியுள்ளது.

இராணு அணிவகுப்பை வட கொரிய ஜனாதிபதி நேரில் பார்வையிட்டதுடன், ஆயிரக் கணக்கணக்கான மக்களும்

கூடி அணிவகுப்பை ரசித்தனர்.

வடகொரியாவின் இராணுவ பலத்தை உலக நாடுகளுக்கு வெளிப்படுத்தவே குறித்த இராணுவ அணி வகுப்பு நடத்தப்பட்டுள்ளது என்று ஆய்வாளர்கள் கூறுகின்றனர்.

இதுபோலவே அணிவகுப்பு, பனிப்போரின்போது சீனா மற்றும் சோவியத் யூனியன் ஆகிய நாடுகளும் இராணுவ அணிவகுப்பை நடத்தி தமது இராணுவ பலத்தை வெளிப்படுத்தியிருந்தன என்றும் அவர்கள் மேலும் குறிப்பிட்டுள்ளனர். (ற)

ஈரானில் கண்டுபிடிக்கப்பட்ட இராட்சத உயிரினம்

தெஹ்ரான், ஜூலை 29

பாரசீக வளைகுடாவில் சில தினங்களுக்கு முன்னர் அழுகிய நிலையில் இராசத உயிரினம் ஒன்றைக் கண்டுபிடித்துள்ளனர் ரோந்து நடவடிக்கையில் ஈடுபட்டிருந்த ஈரானியக் கடற்படையினர்.

கண்டுபிடிக்கப்பட்ட உயிரினம் எந்தவகையைச் சார்ந்தது என்பது அறியப்படாத நிலையில், அது குறித்த விவாதம் தற்போது பரபரப்பாக நடைபெற்று வருகின்றது. பெரும்பான்மையானோர்

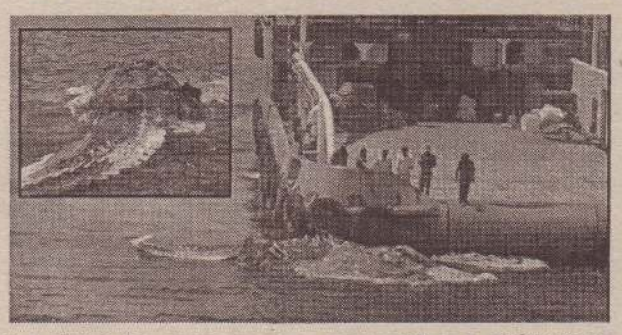

இது திமிங்கில வகையைச் சேர்ந்தது என்று கூறுகின்றபோதும் இதுவரை இவ்வாறானதோர் உயிரினம் அறியப்படாத நிலையில் அதுகுறித்து உறுதிப்படுத்த முடியவில்லை.

தற்போது ஆராய்ச்சியாளர்கள் அந்த உயிரினத்தை ஆராய்ந்து வருகின்றனர்.

கடலில் இத்தகைய மர்ம விலங்குகள் கண்டுபிடிக்கப்படுவதும், கரையொதுங்குவது இது முதன் முறையல்ல. நியூஸிலாந்து நாட்டின் பியுக்ஹினா கடற்கரையொன்றில் இராட்சத கடல் வாழ் உயிரினமொன்று இறந்த நிலையில் கடந்த சில மாதங்களுக்கு முன்னர் கரையொதுங்கியது. அழுகிய நிலையில் உள்ள குறித்த உயினமானது 30 அடி நீளமானதென தெரிவிக்கப்பட்டது. (ற)

உங்கள் முகம்,மேனி பளபளக்க வேண்டுமா? எரிகாயங்களினால் ஏற்பட்ட தழும்புகள் மாற வேண்டுமா?
இன்றே பாவியுங்கள்.
'றோயல் ஒலிவ் ஒயில்'
(Product of Spain)
எக விநியோகஸ்தர்:
சிவா நறுமணப் பூங்கா
இல.288, ஆஸ்பத்திரி வீதி,
யாழ்ப்பாணம்.
தொ.பே.: 021 222 2567
உணவுத் தேவைகளுக்கு ஏற்ற சுத்தமான ஒலிவ் ஒயில்
Re Packed By:
Royal Industries
No.221/1, Adamally Building,
Wolfendhal Street, Colombo-12.
T.P.: 077 727 7670
அலுவலகங்களிலும், கடைகளிலும் பெற்றுக்கொள்ளலாம்.

புனித பேதுருவானவர் ஆலயத் திருவிழா
முல்லைத்தீவு
01.08.2013 (வியாழக்கிழமை)
நற்கருணை விழா
31.07.2013 - மாலை 5 மணிக்கு ஆரம்பமாகும்.
திருநாள் திருப்பலி
01.08.2013 - காலை 7 மணிக்கு யாழ். ஆயர் தலைமையில் நடைபெறும்.
இறையாசீர் பெற அனைவரையும் அன்புடன் அழைக்கின்றோம்.
பங்கு தந்தையரிகளும் பங்கு மக்களும்
முல்லைத்தீவு.
(31084)(11.6.3)

மு/ ஸ்ரீ சுப்பிரமணிய வித்தியாசாலை-புதுக்குடியிருப்பு
2014-தரம்-1 மாணவர்களைச் சேர்த்துக் கொள்ளல்
2014 ஆம் ஆண்டு தரம்-1 வகுப்பில் பிள்ளைகளைச் சேர்த்துக் கொள்ள விரும்பும் பெற்றோர்கள் 29.07.2013 தொடக்கம் அலுவலகத்தில் பதிவுகளை மேற்கொள்ளுமாறு கேட்டுக் கொள்கின்றோம்.
நிர்வாகம்
மு/ ஸ்ரீ சுப்பிரமணிய வித்தியாசாலை
(29960)(3.6.11)

அறிவித்தல்
மணல் காடு-உடுத்துறைக்காடு
2013.07.08 ஆம் திகதியன்று பதிவுத்தரவு பெற்ற நில அளவையார் சிதம்பரப்பிள்ளை வாமதேவன் அவர்களால் களத்தில் ஆய்வு செய்து நிலைப்படுத்திய 8 ஏக்கர் 6 பேர்ச் விஸ்தீரணம் கொண்டதும், உத்தரவு பெற்ற நில அளவையாளர் C.அழகையா அவர்களின் 1978.01.30 ஆம் திகதி கொண்ட 67 ஆம் இலக்கப் பிரிவிடல் படத்தில் 2ஆம் துண்டாகவும், 1979.09.15 ஆம் திகதி பிரசித்த நொத்தாரிஸ் S.நாகலிங்கமுதலி அவர்களால் அத்தாட்சிப்படுத்தப்பட்ட 4787 ஆம் இலக்கப் பிரிவிடல் உறுதிப்படியும், வடமாகாணம், யாழ்ப்பாண மாவட்டம், வடமராட்சி கிழக்குப்பிரிவு J/430 உடுத்துறைக் கிராம அலுவலர் பிரிவு, உடுத்துறை இறை, செம்பியன்பற்றுக் கோயிற்பற்றுக்குள்ளடங்கியதும், இதற்கு எல்லைகள் **கிழக்கு:** சுமைதாங்கி வீதி. **வடக்கு:** நடராசா குணசீலனும் மறுபேரும். **மேற்கு:** கணபதிப்பிள்ளை தங்கவடிவேலுவின் மகள் யோகேஸ்வரி **தெற்கு:** கந்தசாமி கைம்பெண் மகாலட்சுமி என்று அமைந்துள்ளது. மேற்படி காணிக்குள் அத்துமீறியவர்களும், சுனாமி அனர்த்தத்துக்கு ஒதுங்கியவர்களினதும் தற்காலிக, நிரந்தர வதிவிடங்கள் காணப்படுகின்றன. இக் காணியின் எல்லைகள் அடையாளம் காணக்கூடியதாயில்லாமையாலும், பழைய உரிமைக்காரர்கள் இயற்கையெய்தியுள்ளதாலும் பழைய எல்லைகளை மீள நிலைப்படுத்த உரிமைக்காரர் தீர்மானித்துள்ளனர். ஆகவே சமாதான முறையில் மேற்படி காணியைப் பிரிவிடல் செய்ய விரும்புவோர் "ஜெயிலர் வளவு", **தும்பளை வீதி, பருத்தித்துறை** என்ற முகவரியில் வசிக்கும் பதிவுத்தரவு பெற்ற நில அளவையாளர் சிதம்பரப்பிள்ளை வாமதேவன் அவர்களுடன் தொடர்புகொள்ளும்படி வேண்டுகின்றோம். பத்திரிகை விளம்பரத்திகதியிலிருந்து முப்பது நாள்களுக்குள் உரிமை கோரப்படல் வேண்டுமென்பதையும் இத்தால் அறியத் தருகின்றோம்.
மேற்படி ஆதனத்தில் ஏக்கர் 24 றூட் 0 பேர்ச் 12 சொரியலாய் நாலிலொரு (¼) பங்கானது சிவசுந்தரம் மகள் றதிகுமாரிக்கு உரிமையளிக்கும் 2004.07.19 ஆம் திகதி பிரசித்த நொத்தாரிஸ் விஜயராணி உருத்திரேஸ்வரன் முகதாவில் 2507 ஆம் இலக்க சீதன உறுதி முடிக்கப்பட்டுள்ளது என்பதையும் இத்தால் வெளிப்படுத்துகின்றேன்.
Saba Raveeindiran
J.P.U.M
Attorney At.Law
சிவசுந்தரம் மகள்
றதிகுமாரி
26.07.2013
(30022)(3.6.11)

காரைநகரில் இன்று நடமாடும் சேவை

இலங்கை சமூக பாதுகாப்பு சபையின் நடமாடும் சேவை காரைநகர் பிரதேச செயலகத்தின் மாநாட்டு மண்டபத்தில் இன்று திங்கட்கிழமை காலை 9 மணிக்கு நடைபெறவுள்ளது. சமூக பாதுகாப்பு சபையின் ஓய்வூதியத்திட்டத்தில் இணைந்த, காரைநகர் பிரதேசத்துக் குட்பட்ட 525 பயனாளிகள் இதில் பங்குபற்றி ஓய்வூதி யத் திட்டம் தொடர்பான விளக் கங்களைப் பெற்றுக் கொள்வதோடு அது தொடர்பான பிரச்சினைகளுக்குத் தீர்வினையும் பெற்றுக் கொள்ள முடி யும்.
இந்த நடமாடும் சேவையில் சமூக பாதுகாப்புச் சபையின் தலைவர் மற்றும் காரைநகர் பிரதேச செயலர், சமூக சேவை உத்தியோகத்தர், கிராம அலுவலர்கள், சமூர்த்தி அபிவிருத்தி உத்தியோகத்தர்கள் பலர் கலந்து கொள்ள வுள்ளனர். (ந)

விசேட கூட்டம்

பளை, ஜூலை 29
பளை இத்தாவில் வேம்பொடுகேணி சீ.சீ.த.க. பாடசாலையின் பழைய மாணவர் சங்கம் பாடசாலை அபிவிருத்திச் சங்கம் ஆகிய வற்றின் விசேட கூட்டம் நாளை செவ்வாய்க் கிழமை பிற்பகல் ஒரு மணிக்கு பாடசாலை மண்டபத்தில் இடம்பெறும்.
பாடசாலை மாணவர்களின் கல்வி வளர்ச்சி மற்றும் பௌதிக வளங்கள் தொடர்பாக ஆராயப்படவுள்ளதால் பாடசாலையின் பெற்றோர்கள், பழைய மாணவர்கள், நலன் விரும்பிகள் அனைவரையும் கலந்து கொள்ளுமாறு அதிபர் க.சண்முகதாஸ் அறிவித்துள்ளார். (ந-9)

பெருந்திருவிழா

காரைநகர் ஈழத்துச் சிதம்பரத்தின் வருடாந்த தேவி பெருந்திருவிழா நாளை மறுதினம் 31 ஆம் திகதி புதன்கிழமை முற்பகல் 11 மணிக்கு கொடியேற்றத்துடன் ஆரம்பமாகித் தொடர்ந்து பத்துதினங்கள் நடை பெறவுள்ளது.
எதிர்வரும் 8 ஆம் திகதி வியாழக்கிழமை தேர்த்திருவிழாவும் 9 ஆம் திகதி வெள்ளிக் கிழமை தீர்த்தத் திருவிழாவும் இடம் பெறும். (ந-250)

யாழ்ப்பாணத்தில் நிலை கொண்டுள்ள இலங்கை இராணுவத்தின் 512 வது படைப்பிரிவின் கஜபாகு 23 அணியின் நான்காவது ஆண்டு நிறைவையொட்டி யாழ்ப்பாணம் போதனா வைத்திய சாலைக்கு இராணுவத்தினர் இரத்ததானம் வழங்கினர்.
யாழ்ப்பாணம் போதனா வைத்தியசாலை இரத்த வங்கியில் இரத்தத்திற்கான பற்றாக்குறை நிலவும் நிலையில் ஒரே தடவையில் நூற்றி ஐம்பதுக்கும்மேற்பட்ட இராணுவத்தினர் இரத்தம் வழங்கியமை வைத்தியசாலையில் நிலவிய இரத்த பற்றாக்குறையை உடனடியாக தவிர்த்துள்ளது என இரத்த வங்கியில் கடமையாற்றும் வைத்தியார் ஒருவர் தெரிவித்துள்ளார். (ஒ-86)

நாய்களுக்கு தடுப்பூசி நாவற்குழியில் இன்று

தென்மராட்சி, ஜூலை 29
நாவற்குழி பொது சுகாதார பரிசோதகர் பிரிவுக்குட்பட்ட பகுதிகளில் வளர்ப்பு நாய்களுக்கு விலங்கு விசர் நோய்த் தடுப்பூசி மருந்து இன்று தொடக்கம் ஏற்றப்படுமென அறிவிக்கப் பட்டுள்ளது.
இன்று திங்கட்கிழமை நாவற்குழி 300 வீட்டுத்திட்டத்திலும் நாளை செவ்வாய்க்கிழமை நாவற்குழி சித்திவிநாயகர் ஆலயம், வீரபத்திரர் ஆலயம், ஜயனார் ஆலயம் ஆகிய இடங்களிலும் நாளை மறுதினம் புதன்கிழமை கோவிலாக்கண்டி, தச்சன்தோப்பு ஆகிய பகுதிகளிலும் விலங்கு விசர்நோய்த் தடுப்பூசி மருந்து ஏற்றப்படுமெனவும், ஒலி பெருக்கி மூலம் அறிவித்தல் வழங்கப்படும் இடங்களுக்கு, வளர்ப்பு நாய்களைக் கொண்டு சென்று தடுப்பூசி ஏற்றிக் கொள்ளுமாறு அறிவிக்கப்பட்டுள்ளது.
இதேவேளை, நாவற்குழிப் பிரதேசத்தில் வளர்ப்பு நாய்களுக்கு தடுப்பூசி ஏற்றப்பட்ட பின்னர் கைதடிப் பிரதேசத்தில் இடம் பெறும் என்றும் அறிவிக்கப்பட்டுள்ளது. (வ-9)

வாகனம் மோதியதில் சிறுவன் காயம்

தென்மராட்சி, ஜூலை 29
சைக்கிளில் சென்ற வாய் பேசமுடியாத சிறுவனை வேகமாக வந்த வாகனம் மோதிவிட்டு தப்பிச் சென்றுள்ளது.
சம்பவத்தில் சிறுவனுக்கு தோள் எலும்பு உடைந்தது.
இந்தச் சம்பவம் சனிக்கிழமை இரவு கச்சாய் பகுதியில் இடம்பெற்றது.
கச்சாய் வடக்கைச் சேர்ந்த நவரத்தினம் துவீஸன் (வயது-17) என்பவர் காயமடைந்த நிலையில் ஆதார வைத்தியசாலையில் அனுமதிக்கப்பட்டுள்ளார். (ந-9)

கலைஞர்கள் கௌரவிப்பு

வடமராட்சி, ஜூலை 29
வடமராட்சிப் பிரதேசத்தைச் சேர்ந்த 4 கலைஞர்கள் வடமராட்சி வலயக் கல்வித் திணைக்களத்தினால் கௌரவிக்கப்பட்டுள்ளனர்.
பருத்தித்துறை மெதடிஸ்த பெண்கள் உயர்தரப் பாடசாலையில் அண்மையில் நடைபெற்ற ஆடித்திங்கள் பௌர்ணமி கலை விழாவில் வைத்தே இந்த கௌரவிப்பு இடம்பெற்றது. இயலர்துறைக்கு குப்பிளான் ஐ.சண்முகலிங்கத்துக்கு, இசைத்துறைக்கு செல்லையா குமாரசாமிக்கும், நடனத் துறைக்கு செல்வி பேரின்பநாயகி சிவகுருவுக்கும், நாட்டுக்கூத்துக்கு சோ.ஜெயவசிகரனுக்கும் விருதுகள் வழங்கப்பட்டன.
வட மாகாணக் கல்வி பண்பாட்டலுவல்கள், விளையாட்டுத்துறை அமைச்சின் செயலாளர் சி.சத்தியசீலன் இந்தக் கலைஞர்களைக் கௌரவித்தார். (ந-8)

பிரத்தியேக வகுப்பு
பிரபல பட்டதாரி ஆசிரியர்களால் A/L, கணக்கீடு, வணிகக் கல்வி, பொருளியல், தரம்6-11 வரை கணிதம், வணிகக்கல்வி ஆகிய பாடங்கள் தனித்தனியாகவோ குழுவாகவோ வீடுகளிற்கு வந்து கற்பிக்கப்படும். இடம்: யாழ்ப்பாணம், நல்லூர், நெல்லியடி, பருத்தித்துறை, மானிப்பாய், கைதடி, சாவகச்சேரி, திருநெல்வேலி, தீவகம், கோப்பாய், கொக்குவில், கோண்டாவில்.
(30025)(3.6.11) தொடர்பு: 077 737 5336

விற்பனைக்கு
Toyota Corolla (121) கார் WPKC....
விற்பனைக்கு உண்டு.
தொடர்பு: 077 717 3414
(29975)(3.6.11)

Personal class
English
வவுனியா நகரை அண்மித்த பிரதேசங்களில் அனுபவம் வாய்ந்த யாழ். பட்டதாரி ஆசிரியர்
T.P: 077 930 9740
(30017)(3.6.11)

வீடியோ கமரா விற்பனைக்கு
Fx 1000E Full HD Sony Video கமரா Made in Japan.
தொடர்பு: 077 714 6762
(29966)(3.6.11)

TV கள் விற்பனை
Sony TV மலிவான விலைகளில்
தொடர்பு:
WISDOM LANKA TRADING
262, ஐந்து சந்தி, மானிப்பாய் வீதி,
யாழ்ப்பாணம்.
T.P: 077 254 9969,
077 601 3362
(29992)
(3.6.11)

சங்கிலித் திருடன் பிடிபட்டான்

யாழ்ப்பாணம், ஜூலை 29 வீதியில் சென்று கொண்டிருந்த யுவதியின் சங்கிலியை அறுத்துக் கொண்டு தப்பியோட முயற்சித்தவர் பொதுமக்களால் மடக்கிப் பிடிக்கப்பட்டார்.

இந்தச் சம்பவம் வவுனியா குருமன் காட்டுப்பகுதியில் கடந்த வெள்ளிக்கிழமை இடம் பெற்றது.

சன நடமாட்டம் அதிகமுள்ள இந்தப் பகுதியில் குறித்த யுவதி நடந்து சென்று கொண்டிருந்த போது அவரைப் பின்தொடர்ந்த திருட்டு ஆசாமி கழுத்தில் அணிந்திருந்த தங்கச் சங்கிலியை அறுத்துக் கொண்டு தப்பியோடுவதற்கு முயற்சித்துள்ளார்.

இதனால் அதிர்ச்சியடைந்த யுவதி அபயக்குரல் எழுப்பவே ஒன்று கூடிய பொதுமக்கள் திருடனை மடக்கிப் பிடித்து நையப்புடைத்ததுடன், அவனை வவுனியா பொலிஸாரிடம் ஒப்படைத்தனர். (ஒ-400)

கசூரினா கடற்கரையில் கலாசாரச் சீரழிவுகள்

எங்கள் தமிழ் மண்ணில் இப்படியுமா....?

யாழ்ப்பாணம், ஜூலை 29

காரைநகர் கசூரினா கடற்கரையில் அத்துமீறிச் செல்லும் கலாசார சீரழிவுகளால் இந்தப் பகுதி மக்கள் பெரிதும் விசனம் அடைந்துள்ளனர்.

காரைநகர் கசூரினா கடற்கரைக்கு வருகை தரும் உல்லாசப் பயணிகளின் எண்ணிக்கை அண்மைக் காலமாக அதிகரித்து காணப்படுவதுடன் வார இறுதி நாள்களில் பல நூற்றுக்கணக்கானோர் இங்கு வருகை தருகின்றனர்.

இவ்வாறு வருகை தருவோரில் சிலர் வெளிமாவட்டங்களில் இருந்து யுவதிகளை அழைத்து வந்து கலாசார சீரழிவுகளில் ஈடுபடுவதுடன் அவர்களிடையே கோஷ்டி மோதல்களும் இடம்பெற்று வருவதாகக் கூறப்படுகின்றது. அத்துடன் மதுபோதையில் அட்டகாசம் புரிவதுடன் கசூரினா கடற்கரை வீதியில் வாகனங்கள், மோட்டார் சைக்கிள்களை அதி வேகமாகச் செலுத்துவதால் அந்த வீதி ஊடாக பயணிப்போர் அச்சத்துடனேயே பயணிக்க வேண்டிய நிலை காணப்படுகின்றது.

கடந்த சில தினங்களுக்கு முன்னர் நான்கு இளைஞர்கள் ஓட்டோவில் யுவதி ஒருவரை அழைத்து வந்து கலாசார சீரழிவில் ஈடுபட முனைந்ததுடன் அவர்களுக்கிடையே ஏற்பட்ட முரண்பாடு கைகலப்பு வரை சென்றதாகவும் அந்த இடத்துக்குச் சென்ற பொலிஸார் அவர்களை பொலிஸ் நிலையத்துக்கு அழைத்துச் சென்றதாகவும் கூறப்படுகின்றது.

இந்தக் காட்சியை நேரில் கண்ட பெரியவர் ஒருவர் ''எங்கட இந்த தமிழ் மண்ணில இப்படியுமா...? பார்க்க வேதனையாக இருக்குது'' என்று பெருமூச்சு விட்டார். (வ-60)

ஏழை மாணவருக்கு அமைச்சால் காலணிகள்

யாழ்ப்பாணம், ஜூலை 29 வடமாகாணத்தில் உள்ள பாடசாலைகளில் கற்கும் கஷ்டமற்றும் அதி கஷ்ட நிலையிலுள்ள மாணவர்களுக்கு அடுத்த வருடம் தொடக்கம் இலவசமாக பாதணிகளை வழங்குவதற்கு கல்வி அமைச்சால் ஏற்பாடுகள் மேற்கொள்ளப்பட்டுள்ளன.

பாடசாலைகளில் கற்கும் கஷ்டமற்றும் அதிகஷ்ட நிலை மாணவர்கள் காலணிகள் அணிவதில்லையென அதிபர்கள் மூலம் கண்டறியப்பட்டதையடுத்து அடுத்த வருடம் தொடக்கம் இலவசமாக பாதணிகள் வழங்கவுள்ளனவாம்.

குறித்த மாணவர்களின் பாத அளவுகளின் விவரங்களை அனுப்பி வைக்குமாறு அந்தந்தப் பாடசாலைகளின் அதிபர்களுக்கு கல்வி அமைச்சின் செயலரால் கடிதங்கள் அனுப்பப்பட்டுள்ளன.

இதன் பிரகாரம் தென்மராட்சி கல்வி வலயத்தில் உள்ள 32 பாடசாலைகளின் அதிபர்களுக்கான கடிதங்கள் வலயக் கல்வி அலுவலகத்துக்கு அனுப்பி வைக்கப்பட்டு பெற்றுக் கொண்டதாக அதிபர்கள் தரப்பில் தெரிவிக்கப்பட்டது. (வ-9)

யாழ் - பருத்தித்துறை வீதியில் இரவில் பொலிஸார் ரோந்து

யாழ்ப்பாணம், ஜூலை 29

யாழ் - பருத்தித்துறை வீதிகளில் நள்ளிரவு வேளைகளில் போக்குவரத்துப் பொலிஸாரின் வீதிச் சோதனைகள் மற்றும் ரோந்து நடவடிக்கைகள் அதிகரிக்கப்பட்டுள்ளது.

யாழ்.குடாநாட்டுப் பகுதிகளில் உள்ள வீடுகள், ஆலயங்கள் மற்றும்வர்த்தக நிலையங்கள் என்பவற்றின் மீது திருடர்களின் கைவரிசை அதிகரித்துள்ளது. நாளாந்தம் இந்தத் திருட்டுச் சம்பவங்கள் இடம்பெற்று வருவதனை அறிந்து கொள்ள முடிகிறது.

இந்தச் சூழ்நிலையில் திருட்டுச் சம்பவங்களைக் கட்டுப்படுத்தும் முகமாகவே போக்குவரத்துப் பொலிஸாரின் சோதனை நடவடிக்கைகள் தீவிரமாக்கப்பட்டுள்ளன.

யாழ் - பருத்தித்துறை பிரதான வீதியில் கல்வியங்காடு, இருபாலை, கோப்பாய், அச்சுவேலி, ஆவரங்கால் மற்றும் புத்தூர் ஆகிய பகுதிகளில் சீருடை மற்றும் சிவில் உடைகளில் இரவு 9 மணி முதல் அதிகாலை வரையிலும் வீதிச் சோதனை நடவடிக்கைகளில் பொலிஸார் ஈடுபட்டு வருகின்றனர்.

இரவு நேரங்களில் போக்குவரத்து மேற்கொள்ளும் பயணிகளை மறித்து அவர்களின் வாகனங்களுக்கான அனுமதிப்பத்திரங்களை பரிசோதித்த பின் தொடர்ந்து பயணத்தை மேற்கொள்ள அனுமதிக்கின்றனர்.

பிரதான வீதிகளில் இத்தகைய சோதனை நடவடிக்கைகளை மேற்கொள்ளும் பொலிஸார் குடாநாட்டிலுள்ள அனைத்துப் பகுதிகளிலும் சோதனை மற்றும் ரோந்துப் பணிகளை மேற்கொள்வதன் மூலம் குடாநாட்டில் இடம்பெற்று வரும் திருட்டு முயற்சிகளை முறியடிக்க முடியும் என சமூகநலன் விரும்பிகள் தெரிவிக்கின்றனர். (வ-400)

ஆயிரம் வருடங்களாகியும் தனிநாயகம் அடிகள் போல்

தமிழுக்கு தொண்டாற்றிய ஒருவரை காணமுடியவில்லை

கலாநிதி ஜெபநேசன் தெரிவிப்பு

யாழ்ப்பாணம், ஜூலை 29

ஆயிரம் வருடங்களாகியும் தனிநாயகம் அடிகள் போல் தமிழுக்குத் தொண்டாற்றிய ஒருவரைக் காணவில்லை எனக் கூறுமளவுக்கு தமிழ்ப் பணியாற்றியவர் தவத்திரு தனிநாயகம் அடிகள் என யாழ். தென்னிந்திய திருச்சபையின் முன்னாள் பேராயர் கலாநிதி எஸ்.ஜெபநேசன் தெரிவித்தார்.

தனிநாயகம் அடிகளாரின் நூற்றாண்டுவிழா நேற்று முன்தினம் சனிக்கிழமை யாழ். திருமறைக் கலாமன்ற திறந்த வெளியரங்கில் நடைபெற்றது.

நூற்றாண்டு விழாக்குழுவின் இணைச் செயலாளர் அருட்கலாநிதி அ.பி.ஜெயசேகரம் தலைமையில் நடைபெற்ற இந்த நிகழ்வில் கலந்து கொண்டு தொடக்கவுரையாற்றும் போதே ஜெபநேசன் மேற்கண்டவாறு தெரிவித்தார்.

அண்ணாமலை பல்கலைக் கழகத்தின் தமிழ்க் கல்வி தனிநாயகத்துக்கு துணிவு டைமை, தன் நம்பிக்கை, சிறந்த பரிச்சயம் ஏற்படக் காரணமாக இருந்துள்ளது. அவர் சர்வதேச தமிழ் ஆய்ந்த உலகின் மையப்புள்ளி.

பலதேசங்களில் இருந்து வந்து 1964 இல் டெல்லியில் கீழைத்தேய ஆர்வலர்கள் மாநாட்டில் கலந்து கொண்டவர்கள் இந்திய கலாசாரம் சமயம் வடநாட்டுடனானது எனப் பேசினர்.

ஆனால் எமது மொழி கலாசாரம் பற்றி அவர்கள் குறிப்பிடவில்லை. அத்துடன் ஆரம்பமானதே உலகத் தமிழ் மன்றம். தமிழின் பெருமையை உலகம் அறிந்து பல்கலைக் கழகங்களில் தமிழ் உயர் நிலையானதுக்கு காரணம் தனிநாயகம் அடிகளே. சங்க இலக்கியங்களில் காணப்படும் சமயம், மனிதநேயம், அன்பு, காதல், சிறப்பு போன்ற வற்றின் மூலம் சங்க இலக்கியத்தின் சிறப்பை உலகுக்கு அறிவித்தவர். மேற்கு, கிழக்கு பல்கலைக்கழகங்களில் தமிழ் நூல்களை ஆராய்ச்சி செய்யக் காரணமானவர். தாய்லாந்து மன்னரின் முடிசூட்டுவிழாவில் திருவாசகம் பாடப்படுவதைக் கண்டுபிடித்தவரும் இவரே.

நமது நாட்டுக்கு கனடா போன்று இரு மொழிகள் இருப்பின் இனப்பிரச்சினைகள் தீரமுடியும் என பண்டாரநாயக்காவுக்கு எடுத்துக் கூறிய தனிநாயகம் அடிகள் இந்தப் பிரச்சினையை வாள் வீச்சினால் தீர்த்துக் கொள்ள வேண்டும் என பண்டா கூறியதைக் கேட்டு அதிர்ச்சியடைந்தவர்.

தமிழின் சிறப்பைக் காப்பாற்றப் பாடுபட்டவர். கடைசிக் காலத்திலும் மிகவும் சிறப்பாக வாழ்ந்தவர்- என்றார். (எ-7)

வடமராட்சி கிழக்கில் முதல் தடவையாக மதுபான சாலை

வடமராட்சி கிழக்குப் பிரதேசத்தில் முதல் தடவையாக குடத்தனை, வலிக்கண்டிக் கிராமத்தில் மதுபானசாலை ஒன்று அண்மையில் திறக்கப்பட்டுள்ளது.

புதிதாக மதுபானசாலைகளுக்கு அனுமதி வழங்கப்படமாட்டாது என ஒருங்கிணைப்புக் குழுக் கூட்டங்களில் மாத்திரமன்றி அரசதரப்பிலும் அறிவிப்புக்கள் வந்த நிலையில் கிராமப் புறம் ஒன்றில் மதுபானசாலை ஒன்று அமைக்கப்பட்டது இதுவே முதல் தடவையாகும்.

இந்த மதுபானசாலைக்கான வியாபார உரிமத்தைப் பருத்தித்துறை பிரதேச சபை வழங்கியுள்ளது. (ஒ-11)

மாலைப் பொழுதில் கோலாகலமாக நடைபெற்ற தனிநாயகம் அடிகளாரின் விழா

யாழ்ப்பாணம், ஜூலை 29

தமிழ்த் தூது தனிநாயகம் அடிகளாரின் நூற்றாண்டு 2013 பெருவிழா நேற்று முன்தினம் சனிக்கிழமை யாழ்.திருமறைக் கலாமன்ற திறந்த வெளியரங்கில் மாலை 6.30 மணிக்கு மிகவும் கோலாகலமாக ஆரம்பமானது.

யாழ்ப்பாண தமிழ்ச் சங்கமும் யாழ்.மறைமாவட்டமும் இணைந்து நடத்திய நூற்றாண்டுப் பெருவிழா இணைத் தலைவர் அருட்திரு அ.பி.ஜெயசேகரம் அடிகளார் தலைமையில் இடம் பெற்றது.

அருட்திரு அ.பி.ஜெயசேகரம் அடிகளார் நல்லூர் ஆதீன முதல்வர் ஸ்ரீலஸ்ரீ சோமசுந்தர பரமாச்சார்ய சுவாமிகள் உட்பட விருந்தினர்கள் மங்கல விளக்கேற்றினார்கள். ஆசியுரையை நல்லை ஆதீன முதல்வரும் தொடக்கவுரையை தென்னிந்திய திருச்சபையின் முன்னாள் பேராயர் கலாநிதி எஸ்.ஜெபநேசனும் நிகழ்த்தினர்.

தலைமையுரையைத்தொடர்ந்து தனிநாயகம் அடிகளார் எழுதிய தமிழ்த் தூது நூலின் முதல்பிரதியை கலாநிதி அருட்திரு மரியசேவியரிடமிருந்து நல்லை ஆதீன முதல்வர் ஸ்ரீலஸ்ரீ சோமசுந்தர பரமாச்சார்ய சுவாமிகளும் தமிழ்நாயகம் நூற்றாண்டு விழா மலரை அருட்திரு அன்புராசாவிடமிருந்து கலாநிதி மரியசேவியர் அடிகளும் பெற்றுக் கொண்டனர்.

தமிழ்த் தூது மீள்பதிப்புக்கான கருத்துரையை திருமறைக் கலாமன்ற பிரதி இயக்குநர் யோன்சன் ராஜ்குமாரும் தமிழ்நாயகம் மலருக்கான கருத்துரையை அருட்திரு. செ.அன்புராசாவும் நிகழ்த்தினர்.

புதுப்புலை பாய்ந்திருக் பொருளில் இடம்பெற்ற கவியரங்கில் கவிஞர் சோ.பத்மநாதன் தலைமையில் கவிஞர்கள் த.ஜெயசீலன், நெடுந்தீவு மகேஸ், கை.சரவணன், ஞான ஆதவன் ஆகியோர் கலந்து கவியரங்கைச் சிறப்பித்தனர்.

யாழ்.தமிழ்ச் சங்க உபதலைவர் பேராசிரியர் மா.சின்னத்தம்பி, திருமதி ஈ.பி. மரியதாசன் ஆகியோரும் உரையாற்றினர். திருமதி வற்சலா

கருணாகரனின் தமிழ்த் தாய் வணக்கம் திருமறைக் கலாமன்றத்தின் வரவேற்பு நடனம், செந்தமிழின் மாண்புரைத்தோன் வாழ்க்கைச் சித்திரம், தமிழ் ஆடல் கலை நிகழ்வுகளும் இடம்பெற்றன. (வ-7-4-13ம்)

பட்டதாரிப் பயிலுநர்களுக்கு கிடைத்தது நிரந்தர நியமனம்

அம்பாறை,ஜூலை 29

அம்பாறை மாவட்டத்தில் பட்டதாரி பயிலுநர்களாக இணைக்கப்பட்டு சமூர்த்தி முகாமையாளர்களாக கடமையாற்றி வந்த 32 பேருக்கு நிரந்தர நியமனம் வழங்கப்பட்டது.

சமூர்த்தி பிரதிப்பணிப்பாளர் அனுரத்த பியதாச தலைமையில் நடைபெற்ற இந்தநிகழ்வில், மாவட்ட செயலகத்தின் பிரதம கணக்காளர், காணி உதவி ஆணையாளர், மாவட்ட சமூர்த்தி இணைப்பாளர் உட்பட சிரேஷ்ட சமூர்த்தி முகாமையாளர்கள் கலந்து கொண்டனர்.

அம்பாறை மாவட்டத்தில் கடந்த ஒரு வருடகாலமாக பயிலுநர் பட்டதாரிகளாக கடமையாற்றி வந்த இவர்களுக்கு நிரந்தர நியமனம் வழங்கப்பட்டமை குறிப்பிடத்தக்கது.(ச)

மட்டக்களப்பில் கொள்ளை பொலிஸ் ரோந்து அதிகரிப்பு

மட்டக்களப்பு,ஜூலை 29

மட்டக்களப்பு, ஏறாவூர் நகரில் பொலிஸாரின் இரவு ரோந்து நடவடிக்கை அதிகரிக்கப்பட்டுள்ளது.

மட்டக்களப்பில் இடம் பெற்று வருகின்ற கொள்ளைச் சம்பவங்களைத் தொடர்ந்து ரோந்து நடவடிக்கை அதிகரிக்கப்பட்டுள்ளது என்று பொலிஸார் தெரிவித்தனர்.

ஏறாவூர் நகரில் வெள்ளிக் கிழமை அதிகாலை முஸ்லிம் பெண்கள் அணியும் ஹபாயாவை அணிந்து கொண்டு வீடு புகுந்த இருவர் பெண் ஒருவரை மிரட்டி 15 பவுண் நகைகளைக் கொள்ளையடித்துச் சென்றுள்ளனர்.

கஞ்சா விற்பனை போன்ற சமூக விரோதச் செயல்களும் இடம்பெற்று வந்துள்ளதால், ஏறாவூர் நகரின் பிரதான வீதி உட்பட உள்ளூர் பகுதிகளிலும் பொலிஸார் இரவு ரோந்துக் கடமையில் ஈடுபட்டுள்ளனர்.

சந்தேகத்துக்கிடமான நபர்களின் நடமாட்டங்கள் குறித்து பொதுமக்கள் விழிப்பாக இருப்பதோடு அது பற்றி அறிவிக்குமாறும் பொலிஸார் கேட்டுள்ளனர். (ச)

தமிழர்களின் வரலாறுகள் மட்டக்களப்பில் திரட்டல்

ஆவணப்படுத்துவதற்கு குழு நியமனம்

மட்டக்களப்பு,ஜூலை 29

மட்டக்களப்பு மாவட்டத்தின் தமிழர்களின் பண்டைய கலை, கலாசாரங்களையும் அழிந்த பழைமையான விடயங்களையும் ஆவணப்படுத்தி இணையத்தளம் மூலம் எதிர்கால சந்ததியினர் அறியும் வாய்ப்பை ஏற்படுத்துவதற்கான நடவடிக்கைகள் முன்னெடுக்கப்பட்டு வருகின்றன.

இது தொடர்பில் ஆராயும் கூட்டம் முன்னாள் முதலமைச்சரும் ஜனாதிபதியின் கிழக்கு மாகாண ஆலோசகருமான சிவநேசதுரை சந்திரகாந்தன் தலைமையில் அவரின் அலுவலகத்தில் இடம்பெற்றது.

இந்தக் கூட்டத்தில் மட்டக்களப்பு மாவட்டத்தின் பண்பாடு, கலை, கலாசாரம், வாழ்க்கை முறைமை, இலக்கியப் படைப்பு, பேச்சு வழக்கு, அரசியல், ஆட்சி முறைமைகள் உட்பட பல்வேறு விடயங்கள் தொடர்பில் கலந்துரையாடப்பட்டன.

இந்த நடவடிக்கைகள் அரசியல் நோக்கத்துக்காக செய்யப்படவில்லை. இதனை யாரும் அரசியலாக பார்க்காமல் மட்டக்களப்பு மாவட்டத்தின் எதிர்கால சந்ததிக்கு நமது வரலாற்றை கொண்டு செல்லும் பணியாகவே நோக்கவேண்டும் என்று ஜனாதிபதியின் கிழக்கு மாகாண ஆலோசகர் சிவநேசதுரை சந்திரகாந்தன் தெரிவித்தார்.

இதுகுறித்து அவர் மேலும் தெரிவித்ததாவது:

எமது மாவட்டத்தில் உள்ள சந்ததிக்கு எமது முன்னோர் பற்றியோ, பண்பாடுகள் பற்றியோ, பாரம்பரியம் பற்றியோ தெரியாத நிலையே உள்ளது. அவற்றினை அவர்களுக்கு ஊட்டுவதன் மூலம் எமது பாரம்பரியம் பாதுகாக்கப்படும்.

> மட்டக்களப்பு மாவட்ட செயலகத்தினை தளமாகக் கொண்டு செயற்படும் வகையில் குழு வொன்றும் அமைக்கப் பட்டுள்ளது.

மட்டக்களப்பு மாவட்டத்தின் அனைத்து பகுதிகளையும் உள்ளடக்கியதாக இந்த ஆவணப்படுத்தல் நடவடிக்கை மேற்கொள்ளப்படவுள்ளது.

எமது பாரம்பரிய பிரதேசங்களைப் பாதுகாக்கும் வகையில் அவற்றின் வரலாறுகளை ஆவணப்படுத்தவும் தனிப்பட்டவர்களிடம் உள்ள வரலாற்று ஆவணங்கள் பெறப்பட்டு அவற்றை அனைவரும் அறியும் வகையில் ஆவணப்படுத்தவும் வேண்டும்.

இலங்கையின் பல பாகங்களிலும் ஆட்சி செய்த மன்னர்கள் குறித்து தேடித் தேடி படிக்கின்றோம்;எமது சந்ததிக்கு சொல்கின்றோம். ஆனால் மட்டக்களப்பை பல குறுநில மன்னர்கள் ஆட்சி செய்துள்ளனர்.

பல்வேறு பகுதிகளிலும் அவர்கள் ஆட்சி செய்த அரண்மனைகள் புதைந்து கவனிப்பாரற்று கிடக்கின்றன. எமது சந்ததிகளுக்கு எமது பகுதியை ஆட்சி செய்தவர்கள் குறித்து எதுவும் அறியாத நிலையே உள்ளது. அவை தொடர்பில் ஆய்வு செய்யப்பட வேண்டும்.

எமது பண்பாடுகள், கலாசாரம் மற்றும் வரலாறுகள், தொன்மைகள் பாதுகாக்கப்பட வேண்டும். அதனை ஆவணப்படுத்தி ஏனையவர்கள் அறிந்துகொள்ளும் நிலைமையை ஏற்படுத்த வேண்டும்.

இதற்காக மட்டக்களப்பு மாவட்ட செயலகத்தினை தளமாக கொண்டுசெயற்படும் வகையில் குழுவொன்றும் அமைக்கப்பட்டுள்ளது. இந்தக் குழுவினர் மட்டக்களப்பு மாவட்டம் தொடர்பில் ஆவணப்படுத்தல் நடவடிக்கைகளை மேற்கொள்ளவுள்ளதுடன், அவற்றினை இணையத்தளத்தில் தரவேற்றும் பணிகளிலும் ஈடுபடவுள்ளனர்.-என்றார்.(ச)

படையினரால் மாடுகள் மீட்பு

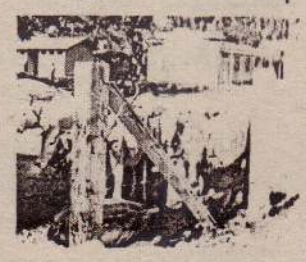

மட்டக்களப்பு,ஜூலை 29

மட்டக்களப்பு, மயிலம்பாவெளியிலுள்ள விசேட அதிரடி படையினர் 26 மாடுகளை சனிக்கிழமை மீட்டுள்ளனர்.

இந்த மாடுகளை விசேட அதிரடி படையினர் ஏறாவூர் பொலிஸ் நிலையத்தில் ஒப்படைத்துள்ளனர்.

இந்த மாடுகள் பண்ணையாளர்களிடமிருந்து வாங்கியமைக்கான அனுமதிப் பத்திரங்களைக் கொண்டிருக்காமையினாலேயே விசேட அதிரடி படையினரால் கைப்பற்றப்பட்டன. மாடுகள் கால்நடையாகவே கொண்டு வரப்பட்டன என்று பொலிஸார் தெரிவித்தனர். மாடுகள் ஏறாவூர் பொலிஸ் நிலையத்துக்கு முன்னால் கட்டி வைக்கப்பட்டுள்ளன. (ச)

கஞ்சா விற்ற பெண்ணுக்கு விளக்கமறியல்

கொழும்பு,ஜூலை 29

கஞ்சா விற்பனையில் ஈடுபட்டகுற்றச்சாட்டில் கைதான பெண்ணொருவரை எதிர்வரும் 7 ஆம் திகதி வரை விளக்கமறியலில் வைக்குமாறு ஏறாவூர் சுற்றுலா நீதிவான் நீதிமன்ற நீதிபதி ஏ.எம்.எம். றியாழ் உத்தரவிட்டுள்ளார்.

இந்த நபர் ஏறாவூர்,மிசன் நகர்ப் பகுதியில் வைத்து பொலிஸாரினால் கைது செய்யப்பட்டமை குறிப்பிடத்தக்கது. (ச)

பிரேசில் நாட்டு துப்பாக்கி மீட்பு

அம்பாறை,ஜூலை 29

அம்பாறை, திருக்கோவில் வேட்டையடிக்குளம் பிரதேசத்தில்கற்குகைக்குள்மறைத்து வைக்கப்பட்டிருந்த துப்பாக்கி ஒன்று பொலிஸ் விசேட அதிரடிப் படையினரால் கைப்பற்றப்பட்டுள்ளது.

அங்கு மீட்கப்பட்ட துப்பாக்கி பிரேசில் நாட்டு தயாரிப்பு என்று பொலிஸார் தெரிவித்தனர்.

இந்தச் சம்பவம் தொடர்பான மேலதிக விசாரணைகளுக்காக துப்பாக்கி திருக்கோவில் பொலிஸ் நிலையத்தில் ஒப்படைக்கப்பட்டுள்ளது. (ச)

அம்பாறை,திருக்கோவில் பிரதேச செயலகப்பிரிவில் மகளிர் உரிமையை வலியுறுத்தி விழிப்புணர்வு வீதிநாடகம் நடைபெற்றது.

குடிதண்ணீர் வடி கொள்கலன்கள் வைத்தியசாலைக்கு அன்பளிப்பு

சாய்ந்தமருது,ஜூலை 29

சாய்ந்தமருது மாவட்ட வைத்தியசாலைக்கு சாய்ந்த மருதின் 10 ஆம் பிரிவு மகளிர் கிராம அபிவிருத்திச் சங்கம் மூன்று குடிதண்ணீர் வடி கொள்கலன்களை அன்பளிப்புச் செய்துள்ளது.

இது தொடர்பாக மாவட்ட வைத்திய அதிகாரி என்.ஆரிப் தெரிவித்ததாவது:-

வைத்தியசாலையில் தங்கி சிகிச்சை பெறும் நோயாளர்கள் குடி தண்ணீரைப் பெற்றுக் கொள்வதில் சிரமத்தை எதிர்நோக்கி வந்தனர். இதனை மகளிர் கிராம அபிவிருத்திச் சங்கத்தினரிடம் தெரியப்படுத்தியமையை அடுத்து மூன்று குடிதண்ணீர் வடி கொள்கலன்களை அந்த அமைப்பினர் வைத்தியசாலைக்கு அன்பளிப்புச் செய்துள்ளனர்.

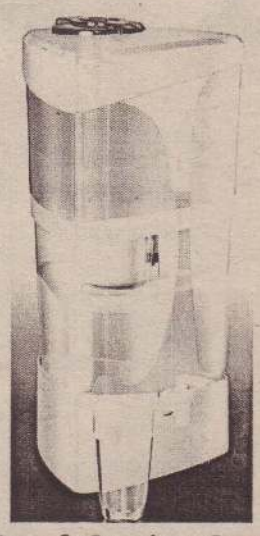

இது தவிர வேறும் பல தேவைகள் உள்ளன.

இதனை உள்ளூர் தனவந்தர்கள் மற்றும் அரச சார்பற்ற நிறுவனங்களின் உதவியுடன் நிவர்த்தி செய்யவுள்ளோம்- என்றார். (ச-10)

10 வீதமானோருக்கு உளவியல் பாதிப்பு

கொழும்பு,ஜூலை 29

நாட்டின் மொத்த சனத்தொகையில் 10 வீதமானவர்களுக்கு உளவியல் பாதிப்பு ஏற்பட்டுள்ளது.

பத்தில் ஒருவர் உளவியல் அழுத்தங்களினால் அவதியுறுகின்றனர் என்று சுகாதார அமைச்சின் ஆய்வுப் பிரிவு சுட்டிக்காட்டியுள்ளது.

இந்த விடயம் 2007 ஆம் ஆண்டு முதல் நடத்தப்பட்ட ஆய்வுகளின் மூலம் கண்டறியப்பட்டுள்ளது.

அழுத்தம், அதிக யோசனை மற்றும் பிற காரணிகளினால் அதிகளவான மக்கள் உளவியல்சார் நோய்களினால் பீடிக்கப்பட்டுள்ளனர்.

நோய்களினால் பாதிக்கப்பட்ட பலர் சிகிச்சை பெற்றுக் கொள்வதில்லை என்று சுகாதார அமைச்சின் ஆய்வுப் பிரிவு தெரிவித்துள்ளது. (ச)

காணி, பொலிஸ் அதிகாரங்களை தேர்தலுக்கு முன்னர் நீக்குங்கள்

ஜாதிக ஹெல உறுமய வலியுறுத்து

கொழும்பு,ஜூலை 29

எதிர்வரும் செப்ரெம்பர் மாதம் நடைபெறவுள்ள மாகாணசபைத் தேர்தலுக்கு முன்னர் காணி மற்றும் பொலிஸ் அதிகாரங்கள் நீக்கப்பட வேண்டும் என்று ஜாதிக ஹெல உறுமய கட்சி கோரியுள்ளது.

குறிப்பாக வட மாகாண சபைத் தேர்தல் நடத்தப்படுவதற்கு முன்னதாக பிரிவினைவாதத்தை தூண்டும் சகல சரத்துக்களும் நீக்கப்பட வேண்டும் என்று வலியுறுத்தியுள்ளது.

இவ்வாறு காணி, பொலிஸ் அதிகாரங்கள் நீக்கப்படாவிட்டால், 13 ஆம் திருத்தச் சட்டத்தை மாற்றியமைப்பது குறித்த நாடாளுமன்றத் தெரிவுக்குழுவிலிருந்து வெளியேற நேரிடும் என்று கட்சி எச்சரிக்கை விடுத்துள்ளது.

> வட மாகாண சபைத் தேர்தல் நடத்தப்படுவதற்கு முன்னதாக பிரிவினைவாதத்தை தூண்டும் சகல சரத்துக்களும் நீக்கப்பட வேண்டும்

நாடாளுமன்றத் தெரிவுக்குழுவின் நடவடிக்கைகள் குறித்து அதன் தலைவர் நிமால் சிறிபால டி சில்வா அறிக்கை சமர்ப்பிக்கவுள்ளார்.

இந்த அறிக்கை கட்சியின் மத்திய செயற்குழுவிடம் சமர்ப்பிக்கப்படும். அதன் பின்னர் தீர்மானம் எடுக்கப்படும் என்று ஜாதிக ஹெல உறுமய கட்சியின் மேல் மாகாணசபை உறுப்பினர் உதய கம்மன்பல தெரிவித்தார்.

காணி பொலிஸ் அதிகாரங்கள் ரத்து செய்யப்படாவிட்டால் நாடாளுமன்றத் தெரிவுக்குழுவில் அங்கம் வகிப்பதில் பயனில்லை என்று அவர் குறிப்பிட்டார்.

இதேவேளை காணி, பொலிஸ் அதிகாரங்கள் வடமாகாணசபைத் தேர்தலுக்கு முன்னர் ரத்து செய்யப்படாவிட்டால், நாடாளுமன்றத் தெரிவுக்குழுவிலிருந்து விலகிக்கொள்ளப்படும் என்று அமைச்சர் விமல் வீரவன்ச அறிவித்துள்ளமை குறிப்பிடத்தக்கது. (ச)

பொது நலவாய மாநாட்டுக்காக சொகுசு வாகனங்கள் இறக்குமதி

கொழும்பு,ஜூலை 29

பொதுநலவாய மாநாட்டில் கலந்துகொள்வதற்காக எதிர்வரும் நவம்பர் மாதம் இலங்கைக்கு வருகை தரும் பொதுநலவாய நாடுகளின் தலைவர்கள் பயன்படுத்துவதற்காக அதிசொகுசு வாகனங்களை இறக்குமதி செய்ய அரசு தயாராகி வருகிறது.

குறித்த வாகனங்கள் பொது நலவாய தலைவர்களால் பயன்படுத்தப்பட்ட பின்னர் அவற்றை ஏலத்தில் விற்பனை செய்வதற்கு நடவடிக்கைகள் எடுக்கப்பட்டுள்ளன. எனினும் சில அமைச்சர்கள் குறித்த வாகனங்களை பயன்படுத்த அனுமதி தருமாறு அரசின் உயர்மட்டத்திடம் கோரிக்கை விடுத்துள்ளனர்.

இதேவேளை பொதுநலவாய நாடுகளின் தலைவர்கள் மற்றும் 6000 பிரதிநிதிகளின் போக்குவரத்துக்களுக்கு மாத்திரம் 1930 மில்லியன் ரூபா ஒதுக்கீடு செய்யப்பட்டுள்ளன.

இந்தநிலையில் பொது நலவாய செலவுகளின் அடிப்படையில் பொதுநலவாய பிரதிநிதிகளின் தங்குமிடங்களுக்காக 85 மில்லியன் ரூபாவும், வர்த்தக அமர்வுக்காக 90 மில்லியன் ரூபாவும், பொதுமக்கள் அமர்வுக்காக 95 மில்லியன் ரூபாவும், உத்தியோகபூர்வ வசதிகளுக்காக 290 மில்லியன் ரூபாவும், உறவினர்களின் நலன்களுக்காக 35 மில்லியன் ரூபாவும், சமூக திட்டங்களுக்காக 75 மில்லியன் ரூபாவும், மாநாட்டு அனுமதிகளுக்காக 850 மில்லியன் ரூபாவும், ஏனைய செலவுக்காக 105 மில்லியன் ரூபாவும் ஒதுக்கப்பட்டுள்ளன.

> பிரசாரங்கள் மற்றும் இணையத் தளங்களுக்காக 1900 மில்லியன் ரூபாவும் செலவிடப்படவுள்ளன.

இதனை தவிர பிரசாரங்கள் மற்றும் இணையத்தளங்களுக்காக 1900 மில்லியன் ரூபாவும் செலவிடப்படவுள்ளன. (ச -22)

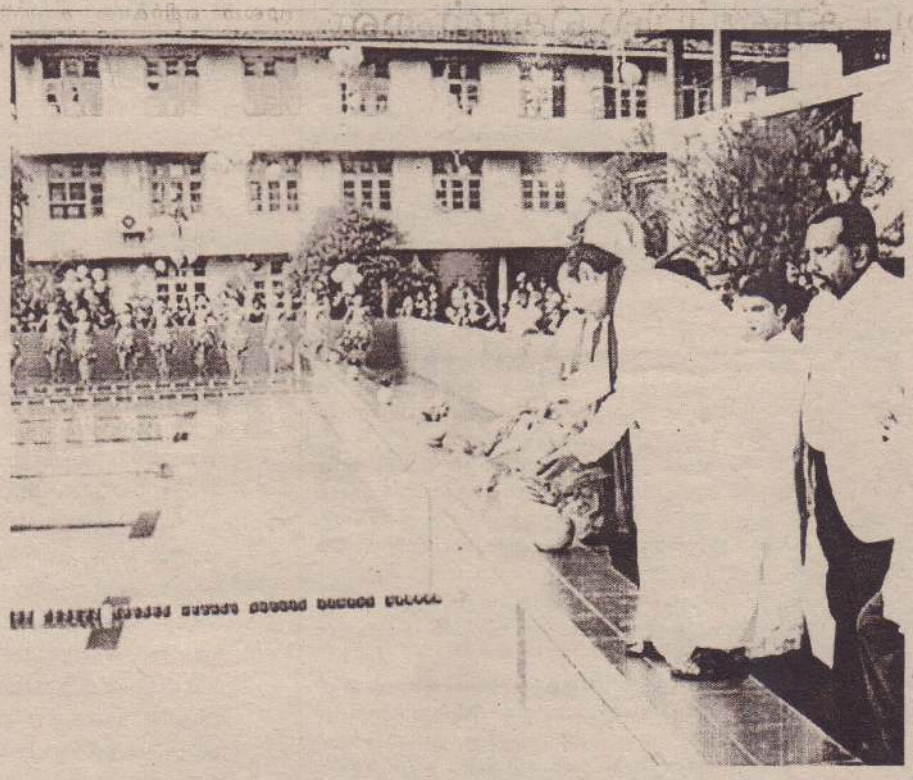

பிலியந்தலை மத்திய மகா வித்தியாலயத்தில் புதிதாக நிர்மாணிக்கப்பட்டுள்ள நீச்சல் தடாகத்தை ஜனாதிபதி மஹிந்த ராஜபக்ஷ திறந்து வைத்தார். (ச)

கணினி திருடிய மாணவர்கள் கைது

கொழும்பு,ஜூலை 29

பொகவந்தலாவையிலுள்ள பிரபல பாடசாலை ஒன்றின் அறையை உடைத்து சுமார் 45,000 பெறுதியான கணினி உபகரணங்களை திருடிய பாடசாலை மாணவர்கள் மூவரை பொலிஸார் கைது செய்துள்ளனர்.

திருடப்பட்ட கணினி ஒன்றை மாணவர்கள் வர்த்தக நிலையம் ஒன்றில் கொடுத்து பரிசோதித்துள்ளனர். இதன்போது அவை குறித்த பாடசாலையில் உள்ள கணினி என்று தெரியவந்ததைத் தொடர்ந்தே மூன்று மாணவர்களும் கைது செய்யப்பட்டனர் என்று பொலிஸார் கூறினர். (ச)

பிரிட்டன் முதலீட்டாளர்கள் இலங்கைக்கு வர தயக்கம்

கொழும்பு,ஜூலை29

பிரிட்டன் முதலீட்டாளர்கள் இலங்கைக்கு வருகைதர தயங்குகின்றனர். முன்னாள் பிரதம நீதியரசர் ஷிராணி பண்டாரநாயக்க பணி நீக்கம் செய்யப்பட்டமை மற்றும் காணிப் பிரச்சினைகள் போன்றன காரணமாக இலங்கையில் முதலீடு செய்வதில்பிரிட்டன் முதலீட்டாளர்கள் தயக்கம் காட்டி வருகின்றனர் என்று இலங்கைக்கான பிரிட்டன் பிரதித் தூதர் ரொப புலொச் தெரிவித்தார்.

இதன் காரணமாகவே போரின் பின்னர் பிரிட்டன் முதலீட்டாளர்கள் அதிகளவில் இலங்கைக்கு வருகை தரவில்லை என்று அவர் சுட்டிக்காட்டினார்.

இலங்கையில் பௌதிக கட்டமைப்பு மாற்றங்கள் வரவேற்கப்பட வேண்டிய வகையில் அமைந்துள்ள போதிலும், சட்டப் பிணக்குகள் குறித்த விவகாரங்களில் அச்சுறுத்தல்கள் நிலவி வருகின்றன என்று அவர் குறிப்பிட்டார்.

அச்சம் காரணமாக அதிகளவான பிரிட்டன் முதலீட்டாளர் கள் இலங்கையில் முதலீடு செய்ய விரும்பவில்லை என்று அவர் சுட்டிக்காட்டினார். (ச)

உலகில் சிறந்த கடற்கரைகளில் 'உனவடுன'வுக்கு 79 ஆவது இடம்

கொழும்பு,ஜூலை 29

உலகிலுள்ள சிறந்த 100 கடற்கரைகளுள் இலங்கையின் காலி மாவட்டத்திலுள்ள 'உனவடுன' கடற்கரை 79 ஆவது இடத்தைப் பெற்றுள்ளது.

செய்தி நிறுவனம் ஒன்றினால் நடத்தப்பட்ட தரப்படுத்தலிலேயே இலங்கையின் 'உனவடுன' கடற்கரை சிறந்த 100 கடற்கரைகளுள் ஒன்றாகத் தெரிவு செய்யப்பட்டுள்ளது.

உலகில் உள்ள பல்வேறுபட்ட நிலப்பகுதிகளை தரப்படுத்தலுக்குட்படுத்தி அதில் சிறந்த நிலப்பகுதிகளை தெரிவு செய்யும் அந்தச் செய்தி நிறுவனம் இந்த முறை உலகிலுள்ள கடற்கரைகளை தரப்படுத்தலுக்குட்படுத்தி அதில் சிறந்த 100 கடற்கரைகளைத் தெரிவு செய்துள்ளது.

சுற்றுலாப் பயணிகளால் ஈர்க்கப்பட்ட அனைத்து நாடுகளும் குறித்த தரப்படுத்தலுக்கு உள்வாங்கப்பட்டதுடன், அதில் சிறந்த நூறு கடற்கரைகள் அறிவிக்கப்பட்டது.

உலக நாடுகளில் காணப்படும் சிறந்த கடற்கரைகளுள் முதலாவது இடத்தினை சீசெல்ஸ், டிக்யூ தீவில் அமைந்துள்ள கிரேன்டி அன்சே 'கடற்கரை பெற்றுள்ளது.

இலங்கையின் கடற்கரையாவ 'உனவடுன' 79 ஆவது இடத்தினை பெற்றுள்ளது.

2004 ஆம் ஆண்டு ஏற்பட்ட சுனாமியால் பாதிக்கப்பட்ட உனவடுன கடற்கரைப்பகுதி இன்று சிறந்த 100 கடற்கரைகளுள் ஒன்றாகத் தெரிவு செய்யப்பட்டமை பெருமைக்குரிய விடயமாகக் கருதப்படுவதாக என்று அந்தச் செய்தி நிறுவனம் தெரிவித்துள்ளது. (ச)

உதயன்
மக்கள் மனம் நிறைந்த தமிழ் நாளிதழ்
தலைமையகம்: 361, கஸ்தூரியார்வீதி, யாழ்ப்பாணம்
செய்தி: 021-222 9933, 222 9944, 5679933, 5679944
விளம்பரம்: 021-5671111 விநியோகம்: 021-5677222
செய்தி: 021-2229944, விளம்பரம்: 021-2229731
செய்தி : news@uthayan.com கருத்து: comments@uthayan.com
விளம்பரம்: advt@uthayan.com

தேர்தல் காலத்திலாவது வடக்கில் படையினரின் ரோந்து நிறுத்தப்படுமா...?

வடமாகாண சபைத் தேர்தலுக்கான நாள்கள் நெருங்கி வரும் நிலையில் இத்தேர்தல் வடக்கில் மட்டுமல்லாது தெற்கிலும் கூட்டைக் கிளப்பி வருகிறது. பொலிஸ், காணி அதிகாரங்களுக்கு சமாதிகட்டும் வரை அரசு வடமாகாணசபைத் தேர்தலை நடத்தக்கூடாது என வலியுறுத்தியும், '13' விடயத்தில் இந்தியாவின் தலையீட்டுக்கு எதிராகவும், சிங்கள மக்களை அணிதிரட்டி கொழும்பில் போராட்டம் நடத்துவதற்கு சிங்கள தேசியவாத அமைப்புகளின் ஒன்றியம் நடவடிக்கை எடுத்து வருகிறது.

அதேவேளை, இந்த ஒன்றியம் வடமாகாணசபைத் தேர்தலுக்கு எதிராக கொழும்பு மேல் முறையீட்டு நீதிமன்றில் தாக்கல்செய்த மனு ஆறாம் திகதி விசாரணைக்கு எடுத்துக்கொள்ளப்படவுள்ளது.

சிங்கள தேசியவாத அமைப்புகளின் ஒன்றியத்தின் எதிர்ப்பு நடவடிக்கைகள் காரணமாக, வடக்குத் தேர்தல் நடக்குமா என்று கூட பல வட்டாரங்கள் சந்தேகம் எழுப்பிவருகின்றன. நீதிமன்றத் தீர்ப்பு மூலம் தடை ஏற்படுமானால் இந்தியாகூடத் தலையிட முடியாத நிலைமை உருவாகும்.

இத்தகைய நிலையில், தமிழ்த் தேசியக் கூட்டமைப்பு வடக்குத் தேர்தலை முன்னிட்டு பல்வேறு சவால்களை எதிர்நோக்குகிறது. இராணுவத்தின் ஆதிக்கத்திலுள்ள வடக்கில் தேர்தல் நீதியாகவும், சுதந்திரமாகவும் நடைபெறுமா என்று கூட்டமைப்பு சந்தேகம் எழுப்பிவருகிறது. இத் தேர்தல் குறித்து தமிழ் மக்களுக்கு உள்ள சந்தேகத்தை கூட்டமைப்பின் தலைவர் இரா.சம்பந்தன், பி.பி.சி. தமிழோசைக்கு வழங்கிய பேட்டியில் வெளிப்படுத்தியுள்ளார்.

தேர்தலுக்கான வேட்பாளர் தெரிவு, தேர்தலுக்கான ஆயத்தங்கள் குறித்து அவர் பி.பி.சிக்கு கருத்துத் தெரிவிக்கையில், வடமாகாணத்தில் சுதந்திரமான ஒரு தேர்தல் நடத்தப்படவேண்டுமானால் இராணுவம் முகாம்களில் முடக்கப்படவேண்டும் என்று தெரிவித்துள்ளார்.

இராணுவத்தைப் பொறுத்தவரையில் அரச தரப்பில் செயற்பட்டு ஆளும் கட்சிக்காக வேட் பாளர்களைத் தேடுவதில் அவர்கள் பங்களிக்கிறார்கள். அதேசமயம், தமிழ்த் தேசியக் கூட்டமைப்பின் சார்பில் செல்வாக்குள்ளவர்களை தேர்தலில் ஈடுபடக்கூடாது என்று அவர்கள் அச்சுறுத்துகிறார்கள். இவ்வகை சார்ந்த பலவிதமான விடயங்கள் பற்றிய தகவல்கள் எங்களுக்குத் தொடர்ந்து வந்துகொண்டிருக்கின்றன–

இவையெல்லாம் நியமனப்பத்திரம் தாக்கல்செய்யப்படுவதற்கு முன்னர் தனது அட்டூழியத்தை அரசு சார்பாகச் செய்வதற்கு இராணுவம் முயற்சிக்கிறது என்பதை எடுத்துக்காட்டுகின்றன–

இராணுவம் கட்டுப்படுத்தப்பட்டு அவர்கள் தேர்தல் கருமங்களில் முழுமையாக ஈடுபடாமல் இருக்கவேண்டும். அரசு சுதந்திரமான முறையில் தேர்தலை நடத்த விரும்பினால் இராணுவத்தை அவர்களது முகாம்களில் வைத்துக்கொள்ளவேண்டும் என்று சம்பந்தன் மிகவும் ஆணித்தரமாகத் தெரிவித்துள்ளார்.

அதேவேளை, தபால் மூல வாக்களிப்புத் தொடர்பிலும் முறைகேடுகள் இடம்பெறுவதாக யாழ். மாவட்ட நாடாளுமன்ற உறுப்பினர் சிறிதரன் குற்றஞ்சாட்டியுள்ளார்.

பாதுகாப்பு மற்றும் நகர அபிவிருத்தி அமைச்சினால் கிளி நொச்சி, முல்லைத்தீவு மாவட்டங்களில் இருந்து சிவில் பாதுகாப்புப் படையில் இணைத்துக்கொள்ளப்பட்டவர்களுக்கு, தபால் மூலம் வாக்களிப்பதற்கான விண்ணப்பப்படிவங்கள் வழங்கப்பட்டிருப்பதாகவும், தாம் குறிப்பிடும் நபருக்கே வாக்களிக்கவேண்டும் என்று அவர்கள் கட்டாயப்படுத்துகின்றனர் என்றும் நாடாளுமன்ற உறுப்பினர் குற்றம் சாட்டியுள்ளார்.

கடந்த ஆண்டு பிற்பகுதியில் பாதுகாப்பு, நகர அபிவிருத்தி அமைச்சின் ஏற்பாட்டில் இராணுவத்தால் சிவில் பாதுகாப்புப்படை அமைக்கப்பட்டது. இராணுவத்தின் சிவில் தொடர்புகளுக்கான அலுவலகங்கள் ஊடாக இவர்கள் இணைக்கப்பட்டனர். இவர்களது நியமனங்களை தற்காலிக நியமனம் என்ற அடிப்படையில் இராணுவமே வழங்கியது.

வடக்கில் இவ்வாறு பணியில் அமர்த்தப்பட்ட சுமார் 5 ஆயிரம் பேர் இயங்குகின்றனர் என்று தெரிவிக்கப்படுகிறது.

வடக்குத் தேர்தல் பணிகளில் இராணுவத் தலையீடு குறித்த குற்றச்சாட்டுகளை இராணுவப் பேச்சாளர் பிரிகேடியர் ருவன் வணிக சூரிய மறுத்துள்ள போதிலும், பெரும் எண்ணிக்கையில் இராணுவத்தினர் பணிக்கு அமர்த்தப்பட்டிருக்கும் ஒரு பிரதேசத்தில் இராணுவத்தின் தலையீடின்றி தேர்தல் நடைபெறுவது சாத்தியமற்றது; கேள்விக்குரியதே.

ஆகவே, வடமாகாணத்தில் சுதந்திரமான ஒரு தேர்தல் நடத்தப்பட வேண்டுமானால், இராணுவத்தின் தலையீடு முற்றாக நிறுத்தப்பட வேண்டும். ஆகக் குறைந்தது, தேர்தல் நடைபெற்று முடியும் வரையேனும் இராணுவம் முகாம்களுக்குள் முடக்கப்படவேண்டும்.

இராணுவ முகாம்களுக்கு அருகில் வாக்குச் சாவடிகள் அமைக்கப்பட்டால், தேர்தலில் போட்டியிடும் கட்சிகள் உத்தியோக பூர்வமாக முறையிட்டால் நடவடிக்கை எடுக்கப்படும் என்று தேர்தல் ஆணையாளர் தெரிவித்திருக்கிறார்.

ஆனால், கிழக்கு மாகாண சபைத் தேர்தலின் போது, இராணுவ முகாம்களுக்கு அருகில் வாக்குச் சாவடிகள் அமைக்கப்பட்டதும், அச்சம் காரணமாக மக்கள் வாக்களிக்கச் செல்லாது இருந்தமையும் ஆழ்ந்த கவனத்தில் எடுக்கப்பட வேண்டியது.

அதனைப் பாடமாகக் கொண்டேனும், நீதியான தேர்தலை நடத்துவதற்கு மேற்சொன்ன ஏற்பாட்டை களைந்தெறியக் கூடாதா?

மேலும்–

தேசிய பாதுகாப்பு நலன்களைக் காரணம் காட்டி, ஜனநாயகத்தின் முழுமுதல் உரிமையான மக்களுக்கு உள்ள வாக்குரிமையை, மறைமுகமாக நசுக்கும் செயற்பாட்டை, ஜனநாயகத்தின் எந்த வரன்முறைகளில் சேர்ப்பது?

வடபுலத்தின் மிகப் பெரிய அளவு பிரதேசத்தில், இராணுவப் பிரசன்னம் இருக்கும் போது, மக்கள் வெளிப்படையாக பகிரங்கமாகக் கூறிக்கொள்ள முடியாத இக்கட்டான நிலையில், சுதந்திரமான தேர்தல் நடைபெறும் என்று எவ்வாறு எதிர்பார்ப்பது?

தேர்தலில் போட்டியிடும் வேட்பாளர்களின் நியமனப் பத்திரங்கள் தாக்கல் முடிவுற்ற நாள் முதல், தேர்தல் நாள் வரையான காலத்திலாவது படையினரின் ரோந்துகளை முற்றாக நிறுத்தவேனும் அரசாங்கம் மனம்கொள்ளக்கூடாதா...?

கட்சி மாறும் சாகசம் தயாசிறி அடித்துள்ள குத்துக்கரணம்

சண்டேரைம்ஸ் கட்டுரையிலிருந்து

■ கோகுலன்

தயாசிறி ஜயசேகரவுக்கு நிகழ்ந்துள்ள அரசியல் சிக்கலையடுத்து ஐ.தே.கட்சியானது ஒற்றுமைப்பட வேண்டும், இல்லையென்றால் இன்னும் மிக மோசமான விளைவுகளை எதிர்நோக்க வேண்டி வரும்.

பாட்டுப் பாடுவதிலும் ஆட்டம் ஆடுவதிலும் சட்டக்கல்லூரியில் படிக்கும் போதே ஓரளவுக்கு புகழ் பெற்றிருந்த தயாசிறி தமது வழிகாட்டியாகிய முன்னாள் பேராசிரியர் ஜி.எல்.பீரிஸின் இணைச் செயலாளர்களில் ஒருவராக இருந்து அரசியலில் ஈடுபடுவதற்கான ஆசையையும் வளர்த்துக் கொண்டார். 1997 ஆம் ஆண்டு பண்டுவஸ்நுவர பிரதேச சபாவில் சிறிலங்கா சுதந்திரக் கட்சியின் வேட்பாளராக போட்டியிட்டு வெற்றி பெற்றார். நாலந்த எல்லாவெலவின் மரணத்தையடுத்து சுதந்திரக் கட்சியின் இளைஞர் அணியின் தலைவரானார். அங்கிருந்து 2004 ஆம் ஆண்டு நாடாளுமன்றத் தேர்தலில் போட்டியிட்டுநாடாளுமன்றம் சென்றார். 2001 ஒக்டோபரில் பீரிஸ் சுதந்திரக் கட்சியிலிருந்து ஐ.தே.கட்சிக்கு மாறிய போது எஸ்.பி.திஸாநாயக்க, பந்துல குணவர்தன, மஹிந்த விஜயசேகர, லக்ஸ்மன் கிரியெல்ல மற்றும் ஜயசுந்தர விஜயகூன் ஆகிய எம்.பிக்களும் தாவினார்கள்.

அந்தக் காலத்தில் ஜனாதிபதியாக இருந்த சந்திரிகா பண்டாரநாயக்கா ஒரு கலந்துரையாடலில் பேசும் போது பீரிஸின் ஒற்றர்கள் இருப்பதால் எதுவித கருத்தும் கூற விரும்பவில்லையென்று குறிப்பிட்டிருந்தார். அந்தக் கூட்டத்தில் கலந்து கொண்டிருந்த ஜயசேகரவை அது புண்படுத்திவிட்டது. அதனால் கட்சியிலிருந்து விலகி ஐ.தே.கவில் சேர்ந்து அந்தக் கட்சி ரிக்கெற்றில் போட்டியிட்டு நாடாளுமன்றத்துக்குத் தெரிவானார். கடந்த வாரம் தனது சங்கடங்களுக்கெல்லாம் காரணம் தனது தலைவர் ரணில் விக்கிரமசிங்கதான் என்று குற்றஞ்சாட்டினார். அத்துடன் தாம் மீண்டும் தமது பழைய கட்சிக்கே போகவிருப்பதாவும் நாடாளுமன்றத்தில் அறிவித்தார். வடமேல் மாகாண சபைத் தேர்தலில் அவர் போட்டியிடவிருக்கிறார். கடந்த பல மாதங்களாக ஜயசேகர மீண்டும் சுதந்திரக் கட்சிக்கு தாவப் போகிறார் என்ற கதை உருவாகி வந்துள்ளது. எனவே அவர் மீண்டும் கட்சி மாறி இருப்பதில் ஆச்சரியம் எதுவும் இல்லை.

ரணிலுடன் நடந்த பேச்சு

இருந்தாலும் கடந்த வாரம் ரவிகருணாநாயக்கவின் ஆதரவில் சிறிகோத்தாவில் ஐ.தே.க. தலைவர் ரணில் விக்கிரமசிங்கவுடன் நடத்திய கலந்துரையாடலில் ஜயசேகரவின் மனக்குறைகள் யாவும் தீர்க்கப்பட்டு அவர் தொடர்ந்து கட்சியில் இருப்பார் என்று எதிர்பார்க்கப்பட்டது. கட்சியின் குருநாகல் தொகுதியின் இன்னொரு எம்.பியான அகிலவிராஜ் காரியவாசத்துக்கு அதிக இடம் கொடுக்கப்பட்டதாம் புறக்கணிக்கப்பட்டு வருவதாகவும் தாமே கடந்த தேர்தலில் அதிக விருப்பு வாக்குகளைப் பெற்றிருந்ததாகவும் தெரிவித்திருந்தார். ஆனால் கட்சியில் சிரேஷ்ட தலைமையில் காரியவாசம் முந்தியவர் என்று தெரிகிறது. அந்தக் கூட்டத்தில் விவாதிக்கப்பட்ட இன்னொரு விடயம் கட்சியின் தொழிற் சங்கத்தின் தலைமைத்துவம் தொடர்பான விடயமாகும். ஜயலத் ஜயவர்த்தன எம்.பி காலமானதையொட்டி ஜோன் அமரதுங்க அந்த இடத்துக்கு நியமிக்கப்பட்டார். விக்கிரமசிங்க நாட்டில் இல்லாத சமயங்களில் அவரே கட்சியின் பிரதித் தலைவராக செயல்பட்டு வருகின்றார். ஜாதிக்க சேவக சங்கமயவாகிய தொழிற் சங்கத்தின் தலைவர் பதவியை தாம் விரும்புவதாக பொதுச் செயலாளர் திஸ்ஸஅத்தநாயக்கவிடம் ஜயசேகர கூறியிருந்துள்ளார். இது பற்றி குறிப்பிடுகையில் தமக்கு அரசியல் ஆசைகள் உண்டு என்பதை அவர் ரணிலிடம் எடுத்துக் கூறியிருக்கிறார். கட்சியில் சில பிரச்சினைகளை ஜயசேகர எதிர்கொண்டிருந்தார் என்பதையும் அதிலிருந்து அவர் விடுவிக்கப்பட்டுள்ளமையில் அந்த இடத்திலிருந்து அவர் முன்னேற முடியும் என்றும் விக்கிரமசிங்க அவரிடம் கூறியிருக்கிறார். அரசியல்வாதிகளிடம் குறைபாடுகள் இருக்கவே செய்யும். அவைகளில் இருந்து அவர்கள் திருந்திக் கொண்டு முன்னேற வேண்டும் என்பதையும் ரணில் எடுத்துக் கூறியிருந்தார். கட்சியின் முன்னாள் தவிசாளர் மலிக் சமரவிக்கிரம பிரதித் தலைவர் பதவியை ஜயசேகரவுக்கு வழங்க முயற்சி எடுத்த போதிலும் கட்சி முதுநிலையாளர்கள் அதனைத் தடுத்து நிறுத்திவிட்டனர்.

பிரச்சினை தீர்ந்ததா?

கூட்டம் முடிவுற்றபோது ஜயசேகர ரணிலுடன் கை குலுக்கி விடைபெற்றுக் கொண்டார். பிரச்சினைகள் தீர்க்கப்பட்டுவிட்டதாகவே ரணிலும் திஸ்ஸ அத்தநாயக்காவும் நினைத்துக் கொண்டனர். பின்னர் ஊடகங்களுக்கு கருத்து தெரிவித்த போதும் தாம் அரசுப் பக்கம் கட்சி மாறப் போவதில்லை யென்றே அறிவித்தார். மூன்றாம் நாள் வடமத்திய மாகாண சபைக்கான வேட்பாளர்களின் பட்டியல் தயாரான போது அதனைப் பார்த்த குருநாகல் உறுப்பினர்களான தயாசிறி ஜயசேகரவும் அகிலவிராஜ் காரியவசமும் எல்லா பெயர்களையும் ஒன்றொன்றாக கவனித்தார்கள்.

ஜயசேகர பட்டியலைப் பார்த்து நல்ல ஆக்கபூர்வமான யோசனைகளை வழங்கினார். பெரும்பாலான நியமனங்களை அங்கீகரித்தார். ஏனையவர்கள் குறித்து பெரிதாக ஆட்சேபனை எதுவும் தெரிவிக்கவில்லை என்று ஐ.தே.க.தொடர்பாடல்களுக்கான பிரமுகர் மங்கள சமரவீர கூறினார். கூட்டம் முடிவுற்ற போது கிரியெல்ல அவரிடம் கேலியாக அரச பக்கம் எப்போது பாயப்போகிறீர்கள் என்று கேட்டார். அதற்கு, விசரா சேர், இதெல்லாம் பொய்தானே , கட்சியை விட்டு நான் போவேனா என்று கேட்டார் ஜயசேகர. சமரவீர மேலும் சொன்னார், அவர் சபை மண்டபத்துக்குள் நுழையும் போது அவர் அரச பக்கம் போகவிரும்புவது உண்மையா என்று கேட்டேன். அதற்கு இது எல்லாமே வெறும் பொய்கள் என்று அவர் பதில் சொன்னார்.

அவ்வாறு செய்ய வேண்டாம், ஐ.தே.த. பதவிக்கு வரும்போது அவருக்கு அமைச்சர் பதவி வழங்கப்படும் என்று கூறினேன். அதற்கு அவர் ரணில் எனக்கு ஒரு போதும் ஒரு நல்ல அமைச்சைத் தரமாட்டார் என்றார். அதற்கு மஹிந்த ராஜபக்ஷவுக்கும் கூட நல்ல பதவி கொடுக்கப்படவில்லை. அதிகம் முக்கியம் இல்லாத மீன்பிடி அமைச்சு வழங்கப்பட்டது. அவர் போராடி முன்னேறி ஜனாதிபதியாகியுள்ளார். அதனை ஓர் உதாரணமாக எடுத்துக் கொண்டு முன்னேற வேண்டும் என்று அவருக்கு கூறினேன் என்றார்.

அடுத்த நாள் புதன்கிழமை (ஜூலை 25) நாடாளுமன்றத்தில் ஜயசேகர பிற்பகலில் அறிக்கையொன்றை விடவிருப்பதாக செய்திகள் அடிபட்டன. பதவியிலிருந்து விலகி வடமேல் மாகாண சபைக்கு போட்டியிடுவார் என்றும் கூறப்பட்டது. ரவிகருணாநாயக்க இந்தத் தகவலை ஐ.தே.க. தலைவருக்கும் ஏனையவர்களுக்கும் தெரிவித்தார். அவர் கூறியது;

ஜனாதிபதியின் தொலைநகல் வந்ததா?

கடந்த இரவு ஜயசேகரவிடமிருந்து அழைப்பு ஒன்று வந்தது. அடுத்தநாள் அரச பக்கம் தாவப்போவதாகவும் அதற்கு முதல் நாள் பஸில் ராஜபக்ஷவை சந்தித்தபோது வடமேல் மாகாண சபை முதல் அமைச்சர் பதவிக்கான வேட்பாளராக அறிவிக்கப்படும் என்ற வகையில் கடிதம் ஒன்றை வழங்கும் படி கேட்டதாகவும் ஆனால் அமைச்சர் அதற்கு மறுத்துவிட்ட நிலையில் ஜனாதிபதி மஹிந்த ராஜபக்ஷ அவ்வாறான கடிதம் ஒன்றை தொலைநகல் மூலம் அனுப்பியிருந்தார் என்று கூறினார். அதனால் இப்போது தாம் கட்சியிலிருந்து விலகவிருப்பதாகவும் கூறினார் என்றும் ரவிகருணாநாயக்க தெரிவித்துள்ளார்.

ஆனால் அவ்வாறான கடிதம் எந்த ஒரு வேட்பாளருக்கும் ஜனாதிபதி வழங்கவில்லையென்று அரச சார்பு பத்திரிகைகளில் தெளிவுபடுத்தப்பட்டுள்ளது. முதலமைச்சர் பதவி திறந்த நிலையில் வைக்கப்படும் தேர்தலின் பின்னரே யார் என்பது அறிவிக்கப்படும் என்றும் தெரிவிக்கப்பட்டுள்ளது. மத்திய மற்றும் வடமாகாண முதலமைச்சர்களுக்கான வேட்பாளர் பதவிகளும் அவ்வாறே வைக்கப்பட்டுள்ளன.

ஜயசேகர அரச பக்கம் தாவியிருப்பதானது குருநாகல் தொகுதி ஐக்கிய மக்கள் சுதந்திர முன்னணி முக்கியஸ்தர்கள் மத்தியில் பெரும் கவலையை தோற்றுவித்துள்ளது.

ஜயசேகர கூறியிருப்பதன் உண்மைத் தன்மை வரும்வியாழக்கிழமைவேட்பாளர் பட்டியல் வெளியிடும்போது வெளிச்சமாகும் என்று எதிர்பார்க்கப்படுகின்றது. கடந்த வியாழக்கிழமை சில இடங்களில் ஜயசேகர பேசியுள்ள பேச்சுக்கள் முன்னுக்குப் பின் முரணாகத் தெரிகின்றன. முதலமைச்சர் பதவிக்காக போட்டியிடுவதாக நான் கூறிப் போட்டியிடப் போவதில்லை. நான் ஜனாதிபதி ராஜபக்ஷவின் கொள்கைகள் வெற்றி பெறுவதற்காக உழைக்கவே அந்தக் கட்சியில் இணைந்தேன். நான் எப்பொழுதும் மக்களுடன் இணைந்து இருந்துள்ளேன். மாகாண சபை தேர்தலில் பெரும் பான்மை விருப்பு வாக்குகளை நான் பெறுவேன். மக்கள் என்னை ஆதரிப்பார்கள் என்று அவர் கூறியுள்ளார்.

விவசாயத்தில் புதுயுகம் நோக்கி.....

லக்ஸ்மன்

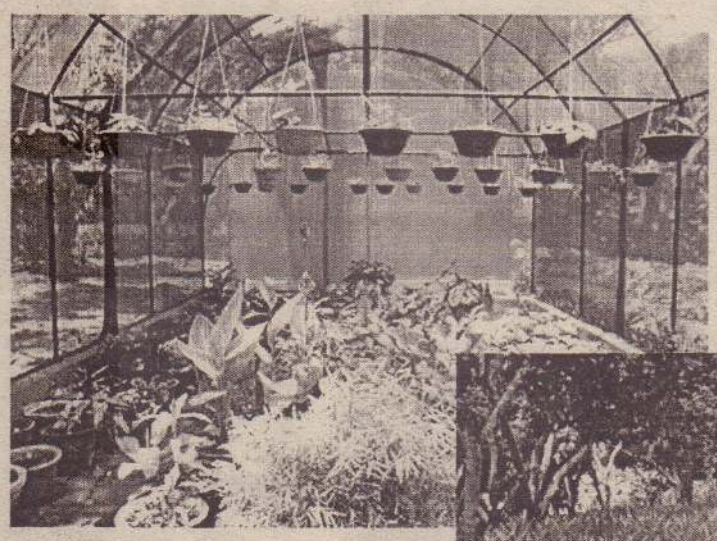

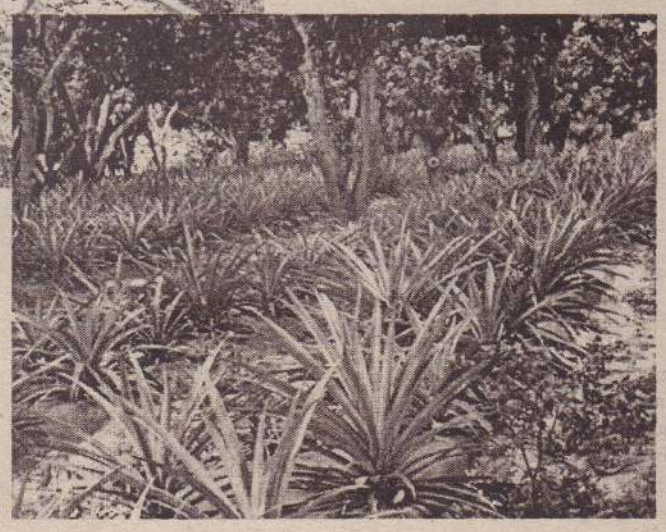

மத்திய விவசாயத் திணைக்களத்தின் பல பிரிவுகளும் இதில் பங்குபற்றிப் புதிய தொழில் நுட்பங்களை இந்தக் கண்காட்சி காட்சிப்படுத்தும்

'செழுமையுடன் நட்புறவான விவசாயத்தில்புதுயுகம்நோக்கி' என்ற தொனிப் பொருளில் மாகாணத்தில் விவசாயத்துறை மேம்பாட்டுக்கான நவீன தொழில் நுட்ப உத்திகளைக் கொண்டதாக வடமாகாண விவசாயக் கண்காட்சி அமையும் என்ற எதிர்பார்ப்பில் வடமாகாண விவசாயிகள் உள்ளனர்.

இந்தக் கண்காட்சியைக் கிளிநொச்சி மாவட்டத்தில் வட்டக்கச்சி விவசாயப் பயிற்சி நிலையத்தில் எதிர்வரும் செப்ரெம்பர் மாதத்தில் நடத்த ஏற்பாடாகியுள்ளது.

இந்தக் கண்காட்சி விவசாயிகளின் எதிர்பார்ப்பைப் பூரணப்படுத்தும் வகையில் இடம்பெற வேண்டும் என்ற அக்கறையில் விவசாயத் திணைக்களம் முழுவீச்சில் நடவடிக்கைகளில் இறங்கியுள்ளதைக் காணக் கூடியதாக உள்ளது.

விவசாயத்துறை எதிர்நோக்கும் சவால்களுக்கு முகம் கொடுக்கக் கூடிய வகையில் பயிர்ச் செய்கை முறைகள், ஆராய்ச்சித் தகவல்கள், விலங்கு வேளாண்மை விவசாய இயந்திரமயமாக்கல், நீர்ப்பாசனம், மூலிகை வளர்ப்பு, தென்னைப் பயிர்ச் செய்கை, பனை வள அபிவிருத்தி, மரமுந்திரிகை அபிவிருத்தி எனப் பல தொழில்நுட்பங்களைக் கொண்டதாக இந்தக் கண்காட்சி அமையவுள்ளதாகத் தெரிவிக்கப்படுகிறது. அத்துடன் மத்திய விவசாயத் திணைக்களத்தின் பல பிரிவுகளும் இதில் பங்குபற்றிப் புதிய தொழில் நுட்பங்களைக் காட்சிப்படுத்தும் வகையிலும் ஏற்பாடுகள் மேற்கொள்ளப்பட்டு வருவதாக மாகாண விவசாயப் பணிப்பாளர் எஸ்.சிவகுமார் தெரிவித்தார்.

மத்திய விவசாயத் திணைக்களம், கால்நடை உற்பத்தி சுகாதாரத் திணைக்களம், நீர்ப்பாசனத் திணைக்களம், காணித் திணைக்களம், நன்னீர் மீன்பிடித் திணைக்களம், சுதேச மருத்துவத் திணைக்களம், கமநல அபிவிருத்தித் திணைக்களம், வானிலை அவதான நிலையம், தென்னைப் பயிர்ச் செய்கைச் சபை, தென்னை அபிவிருத்தி அதிகார சபை, பனை வள அபிவிருத்திச் சபை, மரமுந்திரிகைக் கூட்டுத்தாபனம், வங்கிகள், தனியார் நிறுவனங்கள் என பதின்நான்குக்கும் அதிகமான நிறுவனங்கள் பொதுமக்களுக்கு, குறிப்பாக விவசாயிகளுக்கு விவசாய விருத்திக்காக தாம் மேற்கொள்ளும் உதவிகளைத் தெளிவுபடுத்தி ஒரு சிறந்த எதிர்காலத்தை உருவாக்க முன் வந்துள்ளன.

வடக்கு மாகாணத்தில் தென்னை, மா போன்ற மரங்களின் கீழ் அன்னாசிச் செய்கையை மேம்படுத்தக்கூடிய வாய்ப்புக்கள் உள்ளன. வாழைப் பயிரில் இருந்து உச்சப் பயனைப் பெறக் கூடியதாக அடர்த்தியான முறையில் செய்கை பண்ணுதல், வறண்ட பிரதேசத்தில் சந்தை வாய்ப்புக்கான ஒரு பயிராக முருங்கைச் செய்கை மேற்கொள்ளல் குறித்த காட்சிப்படுத்தல்கள் கண்காட்சியில் இடம்பெறவுள்ளன.

இதற்கென தனித்தனியான மேற்கொள்ளல் காட்சி அறைகள் அமையவுள்ளன.

இலங்கையின் மண்வளம் மண் தொடர்பான பிரச்சினைக்குரிய தீர்வுகள், உயர்தர நாற்றுக்களின் உற்பத்தி, கொள்கலன்களில் மரக்கறிச் செய்கை, மண்ணின்றிய பயிர்ச் செய்கை, பொருத்தமற்ற காலங்களில் வீடுகளில் மரக்கறிச் செய்கை, நீர் முகாமைத்துவமும் நிலத்தடி நீர்ச் சேமிப்பும், நிலை பேறான வீட்டுத் தோட்டம், சிறுதானியப் பயிர்ச்செய்கையை மேம்படுத்தல், விலங்கு வேளாண்மை, பயிர்ப் பாதுகாப்பு செயல்முறைகள் , நகர்ப்புற வீட்டுத்தோட்டம், நன்னீர் மீன் வளர்ப்பு, பண்ணை ஊழியர் விரிவாக்கல் செயற்பாடுகள், விவசாய அடிப்படையிலான கைத்தொழில் முயற்சிகள், வெட்டுப் புல் வளர்ப்பு, விவசாய ஆராய்ச்சிச் செயற்பாடுகள், விவசாய உற்பத்திப் புள்ளி விவரங்களும் தகவல்களும், உள் நாட்டு மரக்கறிகள், மேல்நாட்டு மரக்கறிகள், கிழங்குப் பயிர்கள், இலை மரக்கறி தானியங்கள்,ஆவணப் பயிர்கள், எண்ணெய்ப் பயிர்கள், பழப் பயிர்கள் போன்றவற்றின் உற்பத்தித் திறனை மேம்படுத்தல் காளான் செய்கை என முப்பத்தி யிரண்டு வகையான தொழில்நுட்பங்கள் காட்சியில் உள்ளடக்கப்படவுள்ளதாகவும் தெரிவிக்கும் மாகாண விவசாயப் பணிப்பாளர், பழ மரங்கள் மற்றும் அலங்கார நாற்றுக்கள், விதைகள், விவசாயம் குறித்த பிரசுரங்கள், பெறுமதி சேர் உணவுப் பொருள்கள், இயந்திர சாதனங்கள், விதைகள், உபகரணங்கள் என தனியார் கம்பனிகளின் உற்பத்திகளும் பயனாளிகளின் தேவை கருதி விற்பனை செய்யப்படவுள்ளதாகவும் குறிப்பிட்டார்.

மாகாணத்தின் வளங்களை மக்கள் முழுமையாகப் பயன்படுத்தக் கூடிய வகையில் தெளிவான விளக்கங்கள், அறிவுறுத்தல்கள் விவசாயப் பகுதியினரால் பார்வையாளர்களுக்கு விளக்கப்படவும் ஏற்பாடுகள் உண்டு. இயற்கைப் பசளைகளினால் கிடைக்கக்கூடிய தேகாரோக்கியங்கள் குறித்தும் பார்வையாளர்கள் அறிந்து கொள்ளும் வாய்ப்புக்கள் ஏற்படுத்தப்படவுள்ளன.

மாகாணத்தின் முக்கியத்துவம் மிக்க கண்காட்சி என்பதால் பொது மக்கள் உட்பட மாணவர்கள், பணியாளர்களின் வருகைகளும் அதிகமாக இருக்கும் என எதிர்பார்க்கப்படுகிறது. மக்கள் நெருக்கடியின்றி கண்காட்சியைப் பார்வையிடத்தக்கதாக ஒழுங்குகளும் நடைமுறைப்படுத்தப்படவுள்ளன. அந்த வகையில் கிளிநொச்சி மாவட்ட பாடசாலை மாணவர்கள் செப்ரெம்பர் 2 ஆம் திகதியும், யாழ்ப்பாண மாவட்ட மாணவர்கள் செப்ரெம்பர் 3 ஆம் திகதியும் ,முல்லைத்தீவு மாவட்ட மாணவர்கள் செப்ரெம்பர் 4 ஆம் திகதியும், வவுனியா மாவட்ட மாணவர்கள் செப்ரெம்பர் 5 ஆம் திகதியும், மன்னார் மாவட்ட மாணவர்கள் செப்ரெம்பர் 6 ஆம் திகதியும் கண்காட்சியைப் பார்வையிட ஒழுங்குகள் மேற்கொள்ளப் பரிந்துரைக்கப்பட்டுள்ளது. நெருக்கடிகளைத் தவிர்ப்பதற்காகவே இந்த ஏற்பாடு எனினும், குறிப்பிட்ட திகதியில் வருகை தரமுடியாத மாணவர்கள் ஏனைய திகதிகளில் பார்வையிடுவது எவ்வகையிலும் மட்டுப்படுத்தப்படவில்லை எனவும், பாடசாலைகளின் அதிபர்கள் கண்காட்சி குறித்து மாணவர்களுக்குத் தெரியப்படுத்துவதன் மூலம் மாணவர்களது ஆர்வத்தைத் தூண்டுதல் விரும்பத்தக்கது எனவும் பணிப்பாளர் குறிப்பிடுகின்றார். ★

விதைக்கப்பட்டவைகளுக்கு மட்டுமே வீரியம் அதிகம்

கவிதாயினி

மனவேதனை துக்கம்.பயம். பாதுகாப்பற்ற தன்மை.பலர் மனதை காயப்படுத்தியது. கசப்பு. வேதனை. இப்படிப் பட்டவைகளைத்தான் நம் மனது பெரும்பாலும் பசுமரத்தாணி போல் பதிய வைத்திருக்கிறது.

நாம் நினைத்தது போல் நடந்து விடுவது என்பது நல்ல விடயம்தானே. அதனால் நாம் மகிழ்ச்சிதானே அடையவேண்டும்!

ஆனால் அதுதான் இல்லை . நான் எவ்வளவோ நல்ல விடயங்கள் நடக்கவேண்டும் என்று எதிர்பார்க்கிறேன். அவைகள் எல்லாம் நடப்பதில்லை. ஆனால் நான் நினைத்ததை எல்லாம் நினைக்கும்போது அது அப்படியே நடந்துவிடுகிறது' - என்பதுதான் குறிப்பிட்ட இந்தத் தரப்பினரது வாதம்.

தான் நினைக்கும் எல்லா நல்ல விடயங்களும் நடக்கவேண்டும். தனக்கு லாபம் பெருகவேண்டும். மரியாதை உயரவேண்டும். செல்வம் பொங்கி வழியவேண்டும் என்று ஒவ்வொருவரும் நினைக்கிறார்கள். அவைகளை எல்லாம் சாத்தியப்படுத்தும் வழி முறைகளை கற்றுத்தருவதாக தினமும் கருத்தரங்குகள், பயிற்சிப் பட்டறைகள், பாடங்கள் எல்லாம் நடந்து கொண்டிருக்கின்றன. அவைகளில் நிறையப் பேர் கலந்துகொள்கிறார்கள். அங்கு கிடைக்கும் பயிற்சிகள் மூலம் கெட்டதை அதாவது எதிர் மறை எண்ணங்களைத் தவிர்த்து, நல்லெண்ணங்களையும்,நேர்மறைச் சிந்தனைகளையும் உருவாக்கிக் கொள்ளத்தான் செய்கிறார்கள். ஆனாலும் எதிர்பார்த்த அளவு பயன் கிடைக்காமல் போவதுதான் உண்மை. அது ஏன்?

நமது மனதில் என்னவெல்லாம் பதிந்து கிடக்கிறது என்று நினைத்துப்பாருங்கள். இவ்வளவு காலமும் நீங்கள் எதை எதை மனதில் சேகரித்து வைத்திருக்கிறீர்கள்கள் என்று நினைத்துப்பாருங்கள்.

மனவேதனை, துக்கம், பயம், பாதுகாப்பற்ற தன்மை, பலர் மனதை காயப்படுத்தியது, கசப்பு, வேதனை இப்படிப்பட்டவைகளைத்தான் நம் மனது பெரும்பாலும் பசுமரத்தாணி போல் பதிய வைத்திருக்கிறது. அந்த எதிர்மறை விதைகள் உள்ளே விதைக்கப்பட்டிருந்தால் அதைத் தானே நினைப்பீர்கள்.

அப்படி நீங்கள் நினைப்பது நடந்து விடுகிறது. நீங்கள் நினைக்கும் கெட்டவை நடந்துவிட அதுதான் காரணம்.

நீங்கள் பெறும் நல்லெண்ணப் பயிற்சிகள் உங்கள் மனதில் மேலோட்டமாக மட்டும் நின்று விட்டால், உள்ளோட்டமாக விதைக்கப்பட்டிருக்கும் எதிர்மறை சிந்தனைகளை அந்த பயிற்சிகளால் சரிசெய்ய இயலாது. விதைக்கப்பட்டவைகளுக்கு மட்டுமே எப்போதும் வீரியம் அதிகம்.

அதனால் என்ன செய்யவேண்டும்?

மனதில் 'நேர்மறை' எண்ணங்களை உருவாக்குவதற்கு பதில், மனதையே நேராக மாற்ற வேண்டும்.

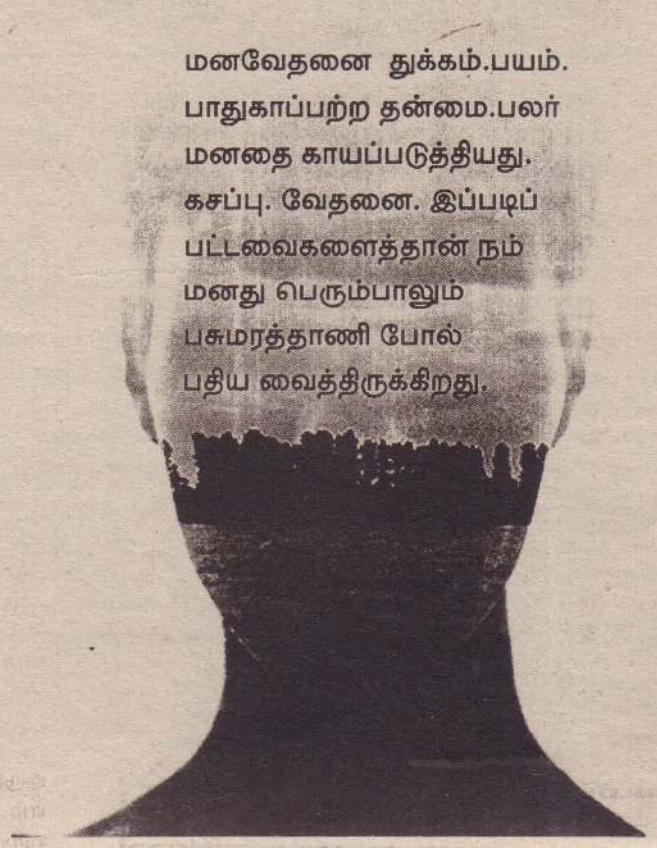

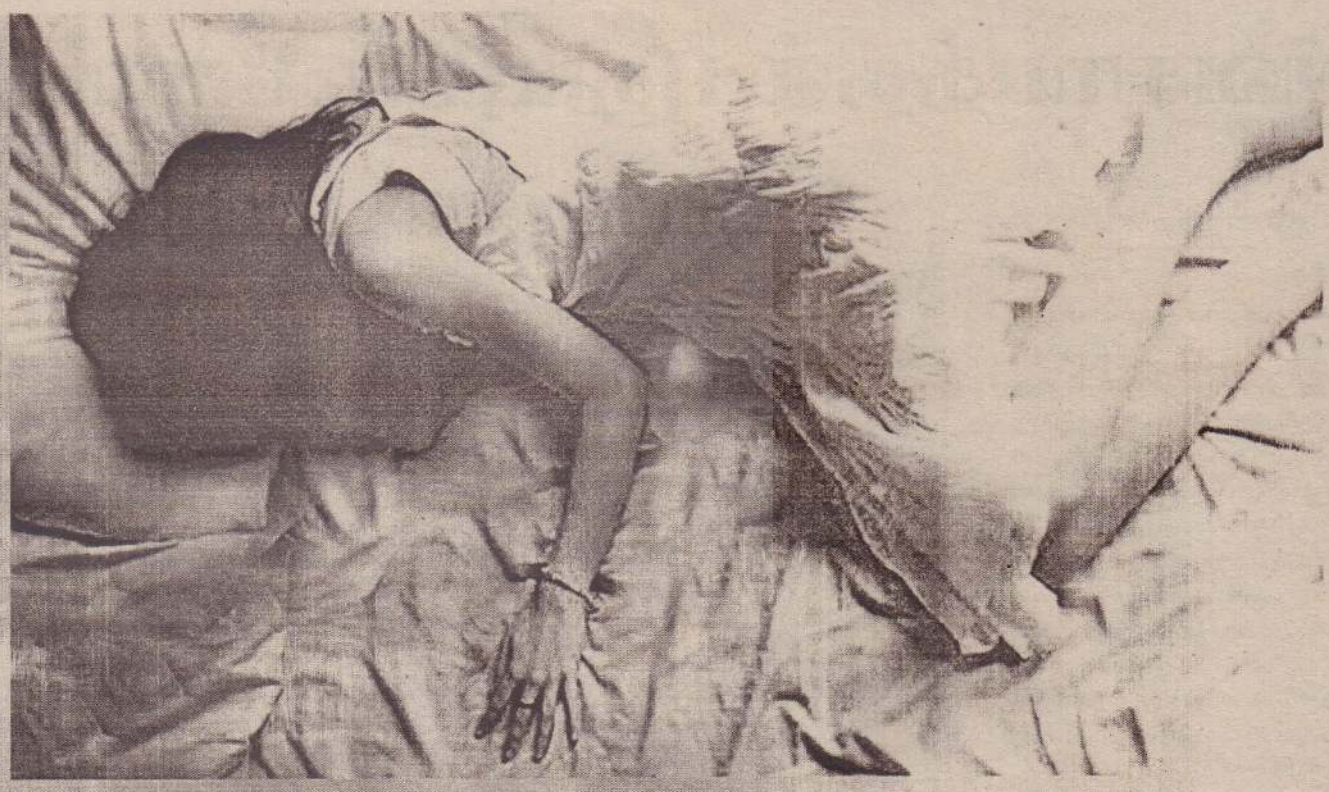

வாழ்க்கை ஒரு வரைபடம்

■ நிவேதிதா மோகன்.

நிலா, வீட்டுக்கு வந்தாள். அங்கு நிலாவின் அம்மா நிலாவிடம் கோவிலுக்குப் போய் வந்தாச்சாஎன்று கேட்டார்.அதற்கு நிலா கடவுள் எப்போதுதான் எனக்கு உண்மையாக இருந்திருக்கிறார் என்று ஒரு ஜாடையாகக் கூற நிலாவின் அம்மாவுக்கு அவள் எதைப் பற்றிப் பேசுகிறாள் என்று புரிந்தது. அதன் பின் நிலா அவளது அம்மாவை அழைத்துக் கொண்டு வெளியில் செல்லத் தயாரானாள். அந்த நேரம் நிலாவின் வாயில் இருந்து இரத்தம் வரத் தொடங்கியது. உடனே நிலா அதை மறைத்துக் கொண்டு அவளது தாயுடன் நடக்கத் தொடங்கினாள்.

நடந்து சென்று கொண்டிருக்கையில் நிலாவின் தாய் நிலா மீது வைத்துள்ள பாசத்தை எடுத்துச் சொன்னார். நிலா இது வரை அவளது தாயிடம் இருந்து பாச வார்த்தைகளை கேட்டதே இல்லை. நிலாவின் தாய் நிலாவை ஒரு நாள் கூட செல்லமாக பேசியது கூட இல்லை. ஆனால் இன்று இப்படி சொல்லும் போது நிலாவால் அந்தச் சந்தோஷத்தை ஏற்கவே முடியவில்லை. நிலாவின் வாழ்க்கைக் கடிகராம் விரைவாக ஓடியது. ஒரு நாள் காலை நிலாவின் அம்மா திடீர் என நிலாவிடம் ஓடி வந்து நிலாவை தழுவி அவள் நெற்றியில் முத்தம் இட்டார். உடனே நிலா பதறியடித்துக் கொண்டு என்ன அம்மா..... என்ன ஆச்சு என்று கேட்க இல்லை. நீ புற்றுநோய் வந்து சாவது போல நான் கனவு கண்டேன் . அது தான் என்று கண்களில் கண்ணீரோடு சொல்ல நிலா அட ... புற்றுநோயா? அதுவும் எனக்கா ? போங்கம்மா என்று அவரை சமாதனம் செய்து அனுப்பினாள். அவர் போனதும் நிலா மனதுக்குள்ளேயே அழுதாள்.

மறுநாள் நிலா ஆதவின் வீட்டிற்கு விருந்திற்குச் சென்றாள். போகும் வழியில் அவனது குழந்தைக்கு நிறையப் பொருள்கள் வாங்கிக் கொண்டு போனாள். அங்கு சென்றதும் ஆதவின் மனைவி கல்யாணி நிலாவைப் பாசமாக வரவேற்றாள். நிலாவின் கண்களுக்கு ஆதவ் ஒரு குழந்தையின் தந்தை என்றே தெரிந்தது. மதிய விருந்திற்குப் பிறகு நிலா மீண்டும் வீடு திரும்பினாள்.

ஆஸ்திரேலியாவில் நிலாவின் மருத்துவ பரீட்சையில் இருந்து அவளது பெறுபேறுகள் வந்திருந்தன. அவளது கல்லூரியிலேயே அவளுக்கு தான் முதல் மதிப்பெண். இதை சொல்வதற்கு நிலாவின் தொலைபேசிக்கு அழைத்தாள் ஜெனி. அப்போது அவள் தொலைபேசியில் கேட்ட வார்த்தைகளே இன்னும் அவள் காதுகளில் ஒலித்து கொண்டிருந்தது. ஜெனி என்னோட காது , வாய் , மூக்கில் இருந்து அதிகமா ரத்தம் வருது. என்னோட உயிர் போகப் போகிறது. எனக்கு அது நல்லாவே தெரியுது. என்னைப் பெற்ற தாய் நிம்மதியாக பக்கத்து அறையில் தூங்கி கொண்டிருக்கிறார்.நான் அவரை தொந்தரவு செய்ய விரும்பவில்லை. இதுவரை என்னைப் பெற்ற தாய் பல கஷ்டங்கள் பட்டு விட்டார் இனியும் பட வேண்டாம்.அதனால் அங்கு (ஆஸ்திரேலியா)நான் இருந்த அறையின் மேசையில் ஒரு கடிதம் இருக்கு அதைக் கொண்டு போய் ஈட்டுறுதி காப்பாளரிடம் கொடுத்தால் 10,000 ஆஸ்திரேலியன் டொலர் கிடைக்கும் அதை என் அம்மாவுக்கு அனுப்பி வை. அது மிகவும் உதவியாக இருக்கும். என் அம்மா என் மீது வைத்திருந்த பாசம் எனக்கு இப்பொழுது தான் தெரியும். ஆனால் அதை அனுபவிக்க முடியாத பாவி ஆகிவிட்டேன். அருமையான தம்பி , தங்கச்சி , உங்களைப் போல நல்ல நண்பர்கள், ஆனால் என்ன செய்ய நான் போகும் நேரம் வந்து விட்டது. நான் போகிறேன் என்னை என்றும் மறவாதே ! என்று கூறி தொலைபேசி அழைப்பை துண்டித்தாள். ஜெனி கதறி அழுது கொண்டே மீண்டும் அழைத்தாள், ஆனால் நிலா அழைப்பை ஏற்கவே இல்லை காரணம் அவள் உயிர் அவளை விட்டுப் பிரிந்துவிட்டது. ஜெனி கதறிக் கொண்டே அவளது நண்பர்களுக்கு தெரிவித்தாள்.அவர்கள் கண்ணீரும் கவலையுடன் இருந்தனர்.

காலை எழுந்து நிலாவை கோவில் செல்வதற்கு அழைத்தார் நிலாவின் அம்மா. நிலாவின் அறையில் இருந்து எந்த ஒரு சத்தமுமே வரவில்லை என்பதால் அறையில் சென்று பார்த்த தாய் கதறி அழத்தொடங்கினார். அந்த சத்தத்தில் நிலாவின் தம்பி , தங்கை என எல்லோரும் ஓடி வந்து நிலாவின் கோலம் கண்டு அழுதனர். அதன்பின் அயலவர்கள் எல்லோரும் ஓடி வந்தனர். நிலாவின் இறப்புச் செய்தி காட்டு தீ போல பரவியது. இந்த விஷயத்தை கேட்ட ஆதவ் அழுதுகொண்டே அவன் குடும்பத்தோடு ஓடி வந்தான். நிலாவின் நிலையைக் கண்டு ஆதவின் 4 வயது குழந்தையே அழத்தொடங்கி விட்டது. நிலாவின் சாவு எல்லோருக்கும் ஒரு பெரிய இழப்பாக இருந்தது. அவளின் சாவுக்குப் பிறகு தான் எல்லோருக்கும் நிலாவிற்கு புற்று நோய் இருந்த விஷயம் தெரிய வந்தது. அதை நினைத்து நினைத்து அழுதார் நிலாவின் அம்மா.....

பிறப்பு இறப்பு என்பது வாழ்வில் சகஜம். ஒரு மனிதன் பிறந்தால் அவன் இறந்து தான் ஆக வேண்டும். ஒரு பிள்ளை பிறக்கும் போது பெற்றோர் எவ்வளவு சந்தோஷப்படு கிறார்கள். ஆனால் அதே சந்தோசம் அந்தப் பிள்ளை உங்களை பிரியும்போது இருக்குமா? ....இருக்கவே இருக்காது. அப்படியாயின் உங்கள் பிள்ளைகளின் ஒவ்வொரு சந்தோஷத்தையாவது ரசிக்கலாமே !!!

வாழ்க்கை ஒரு வரைபடமே ... வரைந்தவை எதையும் மாற்ற முடியாது. ஆனால் அவற்றை நாம் அழகுபடுத்தலாம்.

(முற்றும்)

பருவப் பெண்களே! பெற்றோரின் ஆலோசனையைக் கேளுங்கள்

மனித வாழ்வில் பருவ நிலைகளை குழந்தைப் பருவம், வளர் இளம் பருவம், வாலிபப்பருவம், இடைநிலை பருவம், முதியோர் பருவம் என்றவாறாக பெயரிடலாம். எல்லாப் பருவ நிலை களிலும் பொதுவாக இதையே ஆண்கள், பெண்கள் என இரு பாலார்களுக்கும் ஒவ்வொரு பருவகால கட்டங்களிலும் அந்தந்த பருவ நிலைக்கேற்ப உடல் மற்றும் மன நிலைகளில் மாறுதல்கள் தோன்றக்கூடும்.

வளர் இளம் பருவத்தில் பாலியல் மாற்றம் காரணமாக ஒரு சுதந்திரப் போக்கினை மனதில் இனம் கண்டு கொள்ள முடியும். இது பெரும்பாலும் உடல் இயல் சார்ந்ததாகவே இருக்கின்றது.

இதுவரை பெற்றோர்கள் கூறும் ஆலோசனைகளுக்கு முக்கியத்துவம் கொடுத்து வந்த இந்த வளர் இளம் பருவத்தினர் தம் வயது ஒத்தவர்களின் ஆலோசனைகளுக்கே முக்கியத்துவம் தருவார்கள். இது சுதந்திரமான மனக்போக்கின் முதல் அறிகுறி ஆகும். இந்தக் கால கட்டங்களில் பெற்றோர்கள் தங்கள் கருத்துக்களை அறிவுரையாகக் கூறுவதை விடுத்து ஆலோசனைகளாகக் கூறும் போக்கினை கைக்கொள்ள வேண்டும்.

குழந்தைத்தனமாக வாழ்க்கையில் நோக்குகின்ற போக்கிலிருந்து இந்தப் பருவத்தினர்கள் முற்றிலும் விடுபட்டு விட்டார்கள் என்று சொல்ல முடியாது. எனவே இவர்கள் வயது முதிர்ந்தவர்களாக தங்களை தாங்களே கருதிக் கொள்வார்கள். தங்கள் பாலியல் சார்ந்த பிரச் சினைகளை தங்கள் வயது ஒத்தவர்களிடமே பகிர்ந்து கொள்ளும் காரணத்தினால் அவர்களு டைய தோழமை யார், யாரிடம் இருக்கின்றன என்பதிலும் பெற்றோர்கள் கவனமாக இருக்க வேண்டும்.

நல்ல பழக்க வழக்கங்களை உடையவர்களோடு பழகுவதற்கு ஊக்கப்படுத்த வேண்டும். ரகசியங்களை அறிந்து கொள்ளும் ஆர்வம் இந்த பருவத்தினரிடம் அதிகம் காணப்படும். எதிர்பாலினரிடம் அதிக கவர்ச்சி தோன்றக் கூடிய பருவம் இ

இதில் மிக அதிகமான கண்டிப்பு காட்டுவதன் மூலம் பெ ருந்து வளர் இளம் பருவத்தினரை நெருக்கமான மன உறவு நிலையிலி ம் அல்லது கண்டு கொள்ளாத மனநிலை தோன்ற வாய்ப்பு ஏற்பட்டு எதிர்பால் இனக்கவர்ச்சி காரணமாக தங்களை மிகவும் அழகுபடுத்திக் கொள்கின்ற ஆர்வம் மிகுதி யும் காணப்படும்.

கண்ணாடியின் முன்பு அதிக நேரம் நின்று தங்களை முன்னும், பின்னும் பார்த்து தங்களாகவே தங்கள் உடலைரசிக்கும்போக்கும்காணப்படும். இதை மிகப்பெரிய தவறாக எண்ணிவிடக் கூடாது. வளர்இளம் பருவத்தினரான ஆண் பெண் இடையே தோன்றும் இனக் கவர்ச்சி கூட பல சமயங்களில் தீவிரமான அன்பாக புரிந்துகொள் ளப்படுவதுண்டு.

இவர்களுக்கிடையே ஏற்படக் கூடிய அன்புப் பரிமாற் றம் உடலியல் தேவைகளைப் பூர்த்தி செய்யும் நிலைக்கு மாறும் போது, அந்த உறவு திருமணம் எனும் உறவாக முழுமை பெறாமல் முறிந்து விடும்போது அது பெருமள வில் பெண்களைத் தான் பாதிக்கும் என்பதை நாம் மறந்து விடக்கூடாது.

இதுவே பெண்களுக்கு திருமண வாழ்வுக்குப் பின் நிம்மதி யற்ற வாழ்க்கையாக அமைந்து விடக் கூடும். எனவே வளர் இளம் பெண்கள் பூப்படைய முன்னரே இது பற்றிய புரி தலை பக்குவமாக கற்றுத்தர வேண்டியது பெற்றோரின் கடமை ஆகும்.

700 நாய்களுக்கு இதுவரை கருத்தடை

வவுனியா, ஜூலை 29

வவுனியாவில் நாய்களுக்கான கருத்தடை சிகிச்சை தீவிரமாக்கப்பட்டுள்ளதாக மாகாண சுகாதார திணைக்களம் தெரிவித்துள்ளது.

வவுனியாவில் பிராந்திய சுகாதார சேவை பணிப்பாளர் பணிமனை ஊடாக 1500 பெண் நாய்களுக்கு இந்தக் கருத்தடை சிகிச்சை இடம் பெறவுள்ளது.

இதுவரையில் சுமார் 700 நாய்களுக்கு கூமாங்குளம், விநாயகபுரம், கோவில்குளம், மதகுவைத் தகுளம், ஊர்மிலா தோட்டம், வவுனியா பஸ்நிலையம், ஆச்சிபுரம், கற்குளம் ஆகிய பகுதியில் கருத்தடை செய்யப்பட்டுள்ளது.

இன்று திங்கட்கிழமை வாரிக்குட்டியூர், வீரபுரம், மெனிக்பாம், செட்டிகுளம் ஆகிய பகுதிகளில் பெண்நாய்களுக்கு கருத்தடை சிகிச்சை மேற்கொள்ளப்படவுள்ளது. (ஒ-402)

வயலுக்குச் சென்ற விவசாயியின் உடலை சுற்றியது மலைப்பாம்பு

அக்கராயன், ஜூலை 29

நெற்பயிருக்கு நீர்பாய்ச்சுவதற்குச் சென்ற விவசாயியின் உடலைச் சுற்றிய மலைப் பாம்பு பின்னர் அவரைக் கடித்துள்ளது.

கடந்த 18 ஆம் திகதி துணுக்காய் பழையமுறிகண்டி கிராமத்தில் இந்தச் சம்பவம் நிகழ்ந்தது. சிறுபோக நெற் பயிர்களுக்கு நீர் பாய்ச்சுவதற்காகச் சென்ற 48 வயதான பா.கிருஷ்ணகுமார் என்பவர் வயல் வரம்பில் சென்று கொண்டிருந்த போது பாம்பு உடலை சுற்றியது.

இதனால் அச்சமடைந்த அந்த நபர் பாம்பின் பிடியிலிருந்து தன்னை விடுவிக்க முயன்றபோது பாம்பு அவரது உடலின் பல இடங்களிலும் கடித்துள்ளது.

பாம்பினால் கடியுண்ட நபர் மல்லாவி மருத்துவமனையில் சிகிச்சை பெற்றபின்னர் வீடு திரும்பியுள்ளார். (க-18)

வழங்கப்படாத மீதிப்பணம்

முல்லைத்தீவு, ஜூலை 29

முல்லைத்தீவில் அரச பஸ்கள் மற்றும் தனியார் பஸ்களில் பயணம் செய்வோர் தமக்கு மீதிப்பணம் வழங்கப்படுவதில்லையென குற்றம் சுமத்துகின்றனர்.

அரச பஸ்களில் சில வேளைகளில் ஐந்து ரூபாவுக்கு மேற்பட்ட தொகையைக் கூடத் தமக்கு மீதியாகத் தருவதில்லையென பிரயாணிகள் தெரிவிக்கின்றனர்.

இதைப்போன்று தனியார் பஸ்களில் பயணிப்போரும் நடத்துநர்கள் தமக்கு மீதியை வழங்குவதில் தயக்கம் காட்டுவதாகத் தெரிவிக்கின்றனர்.

இதற்கெல்லாம் சில்லறை இல்லையென்ற வார்த்தை பயன்படுத்தப்படுவதாகத் தெரிவிக்கும் பயணிகள் இந்த நிலையில் மாற்றம் ஏற்பட்டுத் தமக்குரிய நிலுவைகளை வழங்குவதற்கு அதிகாரிகள் ஆவன செய்யுமாறு வேண்டுகோள் விடுத்துள்ளனர். (க-500)

இறுதிக் கட்ட உரம் கிடைக்காது சிறுபோக விவசாயிகள் கவலை

அக்கராயன், ஜூலை 29

கிளிநொச்சி அக்கராயன் குளத்தின் கீழ் சிறுபோக நெற்செய்கையில் ஈடுபட்டுள்ள விவசாயிகள் பலர் இறுதிக் கட்ட உரத்தைப் பெற்றுக் கொள்ள முடியாத நிலைக்குத் தள்ளப்பட்டுள்ளனர்.

சிறுபோகக் கூட்டத் தீர்மானத்தின் பிரகாரம் பயிர்செய்கையில் ஈடுபட்டுள்ள விவசாயிகளே உரத்தைப் பெற்றுக்கொள்ள முடியாத நிலைக்குத் தள்ளப்பட்டுள்ள நிலையில் சட்ட விரோதமாக நெல் விதைப்பில் ஈடுபட்டுள்ளவர்கள் உரத்தைப் பெற்றுக் கொண்டதாகத் தெரிய வருகின்றது.

இதேவேளை, 263 ஏக்கர் வயலான நெற்பயிர்களுக்கு உரம் வழங்கப்பட வேண்டும் எனவும் தெரிய வருகின்றது. (க-18)

வவுனியாவில் 94,367 பேர் வாக்களிப்பதற்குத் தகுதி

வவுனியா,ஜூலை 29

வவுனியா மாவட்டத்தில் 94 ஆயிரத்து 367 பேர் வாக்காளர்களாகப் பதிவு செய்யப்பட்டுள்ளதாக மாவட்ட உதவித் தேர்தல் ஆணையாளர் என். கருணாநிதி தெரிவித்துள்ளார்.

வடமாகாண சபைத் தேர்தலில் வவுனியா மாவட்டத்தில் வாக்களிக்கத் தகுதி பெற்றவர்கள் தொடர்பான விவரங்களைத் தெரிவிக்கும்போதே அவர் இவ்வாறு குறிப்பிட்டார்.

இது தொடர்பாக அவர் மேலும் தெரிவித்ததாவது:-

தற்போதுள்ள வாக்காளர் பட்டியலுடன் மேலதிகமாகப் பதிவு செய்துள்ள வாக்காளர்களின் பெயர் விவரங்களும் இந்தத் தொகையுடன் சேர்க்கப்பட்டுள்ளன. இவர்கள் வாக்களிப்பதற்கு வசதியாக சுமார் 81 வாக்களிப்பு நிலையங்கள் அமைக்கப்படவுள்ளன.

தபால் மூலம் வாக்களிப்புக்கான இறுதித் தினம் எதிர்வரும் 2 ஆம் திகதி என அறிவிக்கப்பட்டதனைத் தொடர்ந்து அதற்கான விண்ணப்பப் படிவங்கள் வந்த வண்ணமுள்ளன. இதுவரை அதற்கு விண்ணப்பிக்கத் தவறியவர்கள் உரிய திகதிக்கு முன்னர் தமது விண்ணப்பங்களை அனுப்பி வைக்கவேண்டும்.

இதேவேளை இடம்பெயர்ந்தவர்கள் 2012 ஆம் ஆண்டுக்குரிய வாக்காளர் இடாப்பில் பதிவு செய்த போதிலும் இவர்கள் வேறு காரணங்களுக்காக வேறு மாவட்டங்களில் வசிக்கும் பட்சத்தில் தற்போது வசிக்கும் பிரதேசத்திலேயே வாக்களிப்பதற்கு வசதியாக அவர்களுடைய விண்ணப்பங்கள் கிராம சேவகர்களுக்கு அனுப்பி வைக்கப்பட்டுள்ளன.

அவ்வாறு விண்ணப்பிக்க வேண்டியவர்கள் தேர்தல் திணைக்களத்தில் உரிய விண்ணப்பப் படிவங்களைப் பெற்றுத் தேர்தல் ஆணையாளருக்கோ அல்லது எம்மிடமோ ஒப்படைக்க முடியும்.

வவுனியா மாவட்டத்தில் மாகாண சபைத் தேர்தலை நடத்துவதற்கான அனைத்து ஏற்பாடுகளும் தற்போது இடம்பெற்று வருகின்றன என அவர் தெரிவித்தார். (க-400)

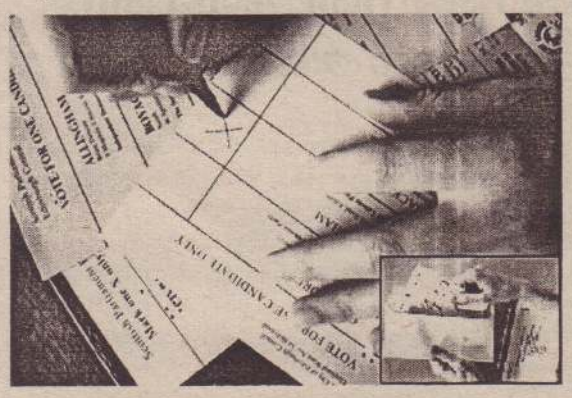

இதுவரை விண்ணப்பிக்கத் தவறியவர்கள் உரிய திகதிக்கு முன்னர் தமது விண்ணப்பங்களை அனுப்பி வைக்கவேண்டும்.

கூட்டமைப்புக்கு எதிரான சுவரொட்டிகள் கிளிநொச்சியில்

கிளிநொச்சி, ஜூலை 29

வடமாகாண சபைத் தேர்தலில் தமிழ் தேசியக் கூட்டடைப்பின் சார்பில் போட்டியிடவுள்ள வேட்பாளர்களுக்கு எதிராக கிளிநொச்சியில் சுவரொட்டிகள் ஒட்டப்பட்டுள்ளன.

கூட்டமைப்பு வேட்பாளர்களுக்கு எதிராக வாசகங்கள் எழுதப்பட்ட இந்தச் சுவரொட்டிகள் கடந்த இரண்டு தினங்களாக கிளிநொச்சி நகர், பரந்தன், கோரக்கன்கட்டு, கண்டாவளை, முரசுமோட்டை ஆகிய பகுதிகளில் பரவலாக ஒட்டப்பட்டிருந்தன.

இந்தச் சுவரொட்டிகளில் 'கடைசி நேரத்தில் கப்பல் அனுப்புவதாகயிறு விட்ட அமெரிக்காவுடன் உறவு வைத்திருக்கும், குருகுல ராசாவே' போன்ற வாசகங்களும், இலங்கைத் தமிழரசுக் கட்சிக்கு எதிரான சுலோகங்களும் எழுதப்பட்டிருந்தன.

இந்தச் சுவரொட்டிகளை இராணுவப் புலனாய்வாளர்களே ஒட்டிச் சென்றதாகவும் இதனைத் தாங்கள் நன்கு அவதானித்ததாகவும் அந்தப் பகுதி மக்கள் தெரிவித்துள்ளமை குறிப்பிடத்தக்கது. (க-6)

வீடுகளின் கூரை வேலைகளை பூர்த்தி செய்யும் பட்டமரங்கள்

பிரதேச செயலரின் ஏற்பாட்டில்

முல்லைத்தீவு, ஜூலை 29

மாந்தை கிழக்கில் அமைக்கப்பட்டு வரும் வீடுகளின் கூரை வேலைகளைப் பூர்த்தி செய்வதற்குப் பட்ட நிலையில் காணப்படும் காட்டு மரங்கள் இலவசமாக வழங்கப்படுவதாகத் தெரிய வருகின்றது.

மாந்தை கிழக்குப் பிரதேசத்தில் இந்திய வீட்டுத் திட்டத்தில் இணைத்துக் கொள்ளப்பட்டு அந்த வீடுகளுக்கான கூரை வேலைகளை மேற்கொள்வதற்கு நிதியின்றி அல்லற்படும் குடும்பங்களுக்கு கைகொடுத்து உதவ முன்வந்துள்ளார் மாந்தை கிழக்குப் பிரதேச செயலர். காடுகளில் பட்ட நிலையில் இருக்கும் மரங்களை இலவசமாக வழங்குவதற்கான ஒழுங்குகளைத் தற்போது மேற்கொண்டுள்ளார்.

பிரதேச செயலரின் இந்தச் செயற்பாட்டினால் நன்மையடைந்த 16 குடும்பங்கள் பட்ட மரங்களைக் காடுகளில் வெட்டுவதில் ஈடுபட்டுள்ளன.

மாந்தை கிழக்குப் பிரதேசத்தில் கொல்லவிளாங்குளம் கிராம உத்தியோகத்தர் பிரிவில் மீள்குடியமர்த்தப்பட்ட 167 குடும்பங்களில் முதற் கட்டமாக 82 குடும்பங்கள் இந்திய வீட்டுத்திட்டத்தில் இணைத்துக் கொள்ளப்பட்டன. இவர்களது வீட்டு வேலைகள் தற்பொழுது துரிதமாக இடம்பெற்று வருகின்றன.

இதேவேளை, வீடுகளை அமைப்பதற்கு இந்திய அரசினால் வழங்கப்பட்ட பணம் போதுமானதாக இல்லாதனால் மிகவும் பாதிக்கப்பட்ட நிலையிலுள்ள குடும்பங்கள் வீடுகளின் கூரை வேலைகளைப் பூர்த்தி செய்வதற்கு நிதியின்றிச் செய்வதறியாது திண்டாடினர்.

இவர்களின் அவலநிலை குறித்து மாந்தை கிழக்குப் பிரதேச செயலரின் கவனத்துக்குத் தெரியப்படுத்தியதைத் தொடர்ந்து இவர்களுக்கு உதவ முன்வந்துள்ள பிரதேச செயலர் காடுகளில் பட்ட நிலையில் உள்ள மரங்களை இலவசமாக வழங்குவதற்கான சகல ஒழுங்குகளையும் மேற்கொண்டுள்ளார். இதற்கான ஒத்துழைப்புக்களைப் பொலிஸார் உட்பட உரிய அதிகாரிகளும் வழங்கியுள்ளனர்.

இதையடுத்து போரினால் பாதிக்கப்பட்ட 16 குடும்பங்களும் காடுகளில் இருக்கும் பட்ட மரங்களைத் தேடி வெட்டுவதில் ஈடுபட்டுள்ளதைக் காண முடிகின்றது. (க-115)

காடுகளில் பட்ட நிலையில் இருக்கும் மரங்களை இலவசமாக வழங்குவதற்கான ஒழுங்குகளை அவர் தற்போது மேற்கொண்டுள்ளார்.

வவுனியா வடக்கு பிரதேச செயலகத்தினால் நடத்தப்பட்ட கலை கலாசார பெருவிழாவை முன்னிட்டு இடம்பெற்ற போட்டிகளில் சரித்திர நாடகத்தில் முதலாம் இடத்தை கனகராயன்குளம் மகா வித்தியாலயம் பெற்றுக் கொண்டது.

அரிச்சந்திர மயான காண்டத்தில் பங்குபற்றி வெற்றியீட்டிய மாணவர்களையும் பொறுப்பாசிரியர்களையும் படத்தில் காணலாம். (ஒ-422)

ஒட்டுசுட்டான் பிரதேச செயலகத்தின் ஏற்பாட்டில் கலாசாரப் பெருவிழா இன்று

முல்லைத்தீவு, ஜூலை 29

முல்லைத்தீவு ஒட்டுசுட்டான் பிரதேச செயலக கலாசாரப் பேரவையின் ஏற்பாட்டில் கலாசாரப் பெருவிழா இடம்பெறவுள்ளது.

இந்த நிகழ்வு இன்றைய தினம் செவ்வாய்க்கிழமை பிற்பகல் 3 மணிக்கு ஒட்டுசுட்டான் தான்தோன்றி ஈஸ்வரன் ஆலய வளாகத்தில் நடைபெறவுள்ளது.

அருகிவரும் பாரம்பரிய கலை வடிவங்களைப் பாதுகாக்கும் பொருட்டும் கலாசார விழுமியங்களைப் பேணும் வகையிலும் விழா நிகழ்வுகள் ஏற்பாடு செய்யப்பட்டுள்ளதாக ஒட்டுசுட்டான் பிரதேச கலாசாரப் பெருவிழாவின் ஏற்பாட்டுக் குழுவினர் தெரிவித்துள்ளனர். (க-6-500)

91 ஆவது கூட்டுறவாளர் தினத்தையொட்டி போட்டிகள்

யாழ்ப்பாணம், ஜூலை 29

91 ஆவது சர்வதேச கூட்டுற வாளர் தினத்தை முன் னிட்டு மாவட்டத்தில் கூட்டுற வாளர்கள் மத்தியில் பல் வேறு வித போட்டிகள் நடத் தப்படுகின்றன.

மாவட்டக் கூட்டுறவுச் சபை யும், கூட்டுறவுத் திணைக் களமும் இணைந்து மேற் படி போட்டிகளை நடத்து கின்றன.

பாடசாலை மாணவர்கள் மற்றும் பொதுமக்கள் மட் டங்களிலும் போட்டிகள் நடத்தவும் ஏற்பாடுகள் மேற் கொள்ளப்பட்டுள்ளன.

மாவட்டத்தில் கூட்டுறவு நிறு வனங்கள் 9 வகையாகப் பிரிக்கப்பட்டு அந்த நிறு வனங்களில் பணியாற் றும் பணியாளர்கள் மத்தி யில் போட்டிகள் நடத்தப் படவுள்ளன.

போட்டிகளில் வெற்றி பெற்று மாவட்ட ரீதியாக தெரிவு செய்யும் நிறுவனப் பணியாளர்களுக்குப் பரி சில்கள் வழங்கப்படவுள் ளன.

அதனைவிட பல நோக்குக் கூட்டுறவுச் சங்க விற்பனை நிலையங்களுக்கு இடை யேயும் போட்டிகள் நடத்தப் படும். (வ-17)

பனம் கைப்பணிப் பொருள் உற்பத்தி பயிற்சியாளருக்கு சான்றிதழ்

அம்பாறை, திருமலை மாவட்டங்களில்

யாழ்ப்பாணம், ஜூலை 29

அம்பாறை மற்றும் திரு கோணமலை மாவட்டங்களில் பனம் கைப்பணிப் பொருள் உற்பத்திகளுக்கான பயிற்சி களை முடித்தவர்களுக்கு மிக விரைவில் சான்றிதழ் கள் மற்றும் உபகரணங்கள் வழங்கப்படவுள்ளன என்று பனைஅபிவிருத்திச்சபையின் தலைவர் பசுபதி சீவரத்தி னம் தெரிவித்தார்.

இது தொடர்பாக அவர் மேலும் தெரிவித் ததாவது:-

வடக்கு மற்றும் கிழக்கு மாகாணங்களில் பனம் பொருள்களைப் பயன்படுத்தி கைத் தொழில்களை மேற் கொள்ளும் தொழில் முயற் சியாளர்களை ஊக்குவிப் பதற்கான பனை அபிவிருத் திச்சபை இந்த நடவடிக் கையை முன்னெடுத்து வரு கிறது. இதனடிப் படையில் கடந்த மாதம் யாழ்ப்பா ணம், மட்டக்களப்பு மாவட் டங்களில் கைப்பணிப் பயிற் சிகளைப் பெற்ற பயிற்சி யா ளர்களுக்கு சான்றி தழ்கள் வழங்கப்பட்டதுடன் தொழில் முயற்சிகளுக்கான உபகரணங் களும் வழங்கப்பட்டன.

தற்போது அம்பாறை மற் றும் திருகோணமலை மாவட் டங்களில் கைத்தொழில் முயற்சியாளர்கள் சிலர் தெரிவு செய்யப்பட்டு போதனாசிரி யர்கள் ஊடா கப் பயிற் சிகள் வழங்கப்பட்டு வருகின்றன. அவர்களுக்கான பயிற்சிக் காலம் நிறைவடையவுள்ள நிலையில் உபகரணங் களை வழங்கி சிறந்த முயற்சியா ளர்களாக உருவாக்கும் நோக் குடன் பனை அபிவிருத்திச் சபை தனது திட்டங்களை முன்னெ டுத்து வருகிறது. மிக விரை வில் உபகரணங்கள் மற் றும் சான்றிதழ்களை வழங்க பனை அபிவிருத்திச் சபை நடவடிக்கை எடுத்துள்ளது என வும் தெரிவித்தார். (வ-14)

நுணாவில் படை தலைமை அலுவலகம் அல்லாரைக்கு

தென்மராட்சி, ஜூலை 29

கைதடி-நுணாவிலில் இயங்கும் 523 ஆவது படை யணியின் தலைமை அலுவலகம் விரைவில் அல்லாரை தம்புதோட்டத்தில் இயங்கவுள்ளது.

தலைமை அலுவலகத்தை இடம் மாற்றுவதற்குரிய ஏற்பாடு கள் இடம்பெற்று பொருள்கள் ஏற்றியிறக்கப்படுகின்றன.

தலைமை அலுவலகம் அமைந்துள்ள பகுதியில் உள்ள காணி உரிமையாளர்கள் வரவழைக்கப்பட்டு 15 தினங்களுக்குள் கையளிக்கப்படவுள்ளதாகத் தெரிவிக்கப்பட் டுள்ளது.(வ-9)

யாழ். வல்வை சிவகுரு வித்தியாசாலையின் பரிசளிப்பு விழாவில் விருந்தினர்கள் அழைத்து வரப்படுவதையும், யாழ். பல்கலைக்கழக கல்வியியல் துறை பேராசிரியர் மா.சின்னத்தம்பி மாணவி ஒருவருக்கு பரிசில் வழங்குவதையும் காணலாம். (எ-34)

மகிழ்வான சூழலில் மனம் திறந்து பேசுவதற்கு முதியவர்களுக்கு சந்தர்ப்பத்தை வழங்கவேண்டும்

கரித்தாஸ்-கியூடெக் நிறுவன இயக்குநர் தெரிவிப்பு

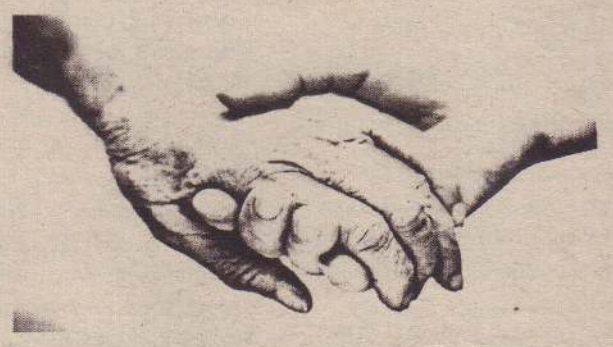

கொழும்புத்துறை, ஜூலை 29

முதியவர்கள் மகிழ்வான சூழலில் மனம் திறந்து பேசு வதற்கு சந்தர்ப்பங்களை நாம் வழங்கவேண்டும். முதி யோர் மகிழ்ச்சியுடன் வாழ சமூக நலப் பணிகளில் நாம் பங்காளராக வேண் டும் என்று கரித்தாஸ்- கியூ டெக் நிறுவனத்தின் இயக்குநர் அருட்திரு பேனாட் றொக்கோ அடிகள் தெரிவித்தார்.

யாழ்.கொழும்புத்துறை முதியோர் இல்ல முதியோ ரும் யாழ்.பேராலய சங்க முதியோர் இல்லத்தினரும் இணைந்து சாட்டிப் பகுதி யில் அண்மையில் ஒன்று கூடல் ஒன்றை நடத்தினர். இந்த நிகழ்வில் கலந்து கொண்டு உரையாற்றும் போதே அடிகள் மேற்கண்ட வாறு தெரிவித்தார்.

அவர் அங்கு மேலும் தெரி வித்ததாவது:

சிறுவர்கள் மழலை மொழி யைப்பேசுவார்கள்.அவர்களின் செயலும் அவ்வாறே இருக் கும். அதேபோல முதியவர்க ளும் சொல்லாலும், செயலா லும் குழந்தைகளாகவே செயற் படுவார்கள். (எ-135)

இன்றைய நாள்

உங்களுக்கு எப்படி?

தருவது வித்தியா

நாளை

ஆடி-14 செவ்வாய்க்கிழமை 30.07.2013
திதி: அட்டமி பி.ப. 04.29 வரை
நட்சத்திரம்: பரணி முழுவதும்
சுபநேரம்: 10.33 - 12.03 வரை
இராகுகாலம்: 03.03 - 04.33 வரை

மேடம்: யாரையும் பகைத்துக் கொள்ளாதீர்கள். கொஞ்சம் சிக்கன மாக இருங்கள். அயலார் சிலரின் செயற்பாடுகளால் கோபம் அடைய லாம். உத்தியோகத்தில் மேலதிகாரியுடன் மோதல் களைத் தவிருங்கள்.

இடபம்: சந்தர்ப்ப, சூழ்நிலையைப் புரிந்து கொண்டு சமயோசித மாகப் பேசும் சாமர்த்தியம் வரும். ஒருபடி அந்தஸ்து உயரும். உத்தியோகத்தில் உங்களை நம்பி மூத்த அதிகாரி சில பொறுப் புகளை ஒப்படைப்பார்.

மிதுனம்: சுறுசுறுப்புடன் செயற் பட்டு தேங்கிக்கிடந்த வேலைகளை முடிப்பீர்கள். மற்றவர்களுக்காக சில பொறுப்புகளை ஏற்பீர்கள். பிரபலங் கள் உதவுவார்கள். உத்தியோகத்தில் உயரதி காரிகள் உங்களை மதித்துப் பேசுவார்கள்.

கடகம்: பிற்போட்ட விடயங்கள் உடனே முடியும். புதிய பாதையில் பயணிக்கத் தொடங்குவீர்கள். வர வேண்டிய பணம் கைக்கு வரும். உத்தியோகத்தில் மேலதிகாரி ஒத்துழைப்பார்.

சிங்கம்: எடுத்த வேலையை முழு மையாக முடிக்க முடியாமல் அவதிக் குள்ளாவீர்கள். உதவி செய்வதாக வாக்குக் கொடுத்தவர்கள் சிலர் இழுத் தடிப்பார்கள். உத்தியோகத்தில் கூடுதல் கவனம் செலுத்துவது நல்லது.

கன்னி: உங்களின் திறமைகளை வெளிப்படுத்த நல்ல வாய்ப்புகள் வரும். புதிய நட்பு மலரும். உத்தி யோகத்தில் சக ஊழியர்களுக்கு உதவுவீர்கள்.

துலாம்: அதிகாரப் பதவியில் இருப் பவர்கள் அறிமுகமாவார்கள். அரசால் அனுகூலம் உண்டு. வழக்கில் திருப்பம் ஏற்படும். உத்தியோகத்தில் உயரதிகாரிகள் அதிசயிக்கும்படி நடந்து கொள்வீர்கள்.

விருச்சிகம்: புதிய சிந்தனைகள் மனதில் தோன்றும். சிக்கனமாகச் செல வழித்து சேமிக்கத் தொடங்குவீர்கள். வேற்று மதத்தவர் உதவுவார். உத்தியோகத்தில் தலைமையின் நம்பிக்கையைப் பெறுவீர்கள்.

தனுசு: முக்கிய பிரமுகர்களைச் சந் திப்பீர்கள். வெளியூர் பயணங்களால் அலைச்சல் இருந்தாலும் ஆதாயமும் உண்டு. உத்தியோகத்தில் சக ஊழியர்க ளால் நிம்மதி உண்டு. எதிர்பார்ப்புகள் பூர்த்தியாகும் நாள்.

மகரம்: உறவுகள் மதிக்கும்படி நடந்து கொள்வீர்கள். உத்தியோகத்தில் பாராட் டப்படுவீர்கள். நினைத்ததை முடிக்கும் நாள்.

கும்பம்: திடீர் முடிவுகள் எடுப்பீர்கள். விலகி நின்றவர்கள் விரும்பி வருவார்கள். சில வேலைகளை விட்டுக் கொடுத்து முடிப்பீர்கள். புதியவரின் நட்பால் உற்சாக மடைவீர்கள். உத்தியோகத்தில் சூட்சுமங்களை உணருவீர்கள்.

மீனம்: சில விடயங்களில் திட்ட மிட்டது ஒன்றாகவும், நடப்பது ஒன்றாக வும் இருக்கும். அவசரப்பட்டு அடுத்த வர்களை விமர்சிக்க வேண்டாம். உத்தி யோகத்தில் அதிகாரிகளுடன் பனிப்போர் வந்து நீங்கும்.

சுடோக்கு

எண் விளையாட்டு

	5		3		1	6	4	
					9			1
3		9	6	4				
	4		2	5				
9	7	6				5	1	2
				1	6		3	
				7	3	4		5
7			5					
	3	2	1		4		9	

நேற்றைய சுடோக்கின் விடை

8	6	1	9	3	7	5	2	4
3	7	4	2	5	6	1	9	8
5	9	2	1	8	4	7	3	6
4	2	5	3	7	9	6	8	1
7	1	8	6	4	2	9	5	3
6	3	9	8	1	5	2	4	7
1	5	6	4	9	8	3	7	2
9	8	3	7	2	1	4	6	5
2	4	7	5	6	3	8	1	9

சுடோக்கு ஒரு எண் விளையாட்டு. தர்க்க ரீதியான ஒழுங்கு படுத்தல்தான் இதன் அடிப்படை. 1–9 வரையான எண்க களை ஒழுங்குபடுத்தி ஒரே கோலத்தை ஏற்படுத்த வேண் டும். இந்தப் பெட்டி 9 நிரல்களையும் 9 நிரைகளையும் கொண்டது. 3X3ஆக உள்ளேயும் 3 நிரல்களையும் 3 நிரைகளையும் கொண்டிருக்கிறது. (உள்ளே இருப்பவற்றை பெட்டிகள், கட்டங்கள், பகுதிகள், உபசதுரங்கள் என்றும் அழைக்கிறார்கள்). இந்த ஒவ்வொரு நிரையிலும் நிரலி லும் 1–9 வரையான எண்கள், இரண்டு தடவைகள் (மீண்டும் மீண்டும்) வராமல் நிரப்பப்பட வேண்டும். அவ்வாறு நிரப்பப் படுகையில் உள் பெட்டிகளுக்குள் ளும் அவ்வாறே 1–9 இலக்கங்கள் இரட்டைப்படாமல் வர வேண்டும். சில கட்டங்கள் ஏற்கனவே நிரப்பப்பட்டிருக்கும் தர்க்க ரீதியில் ஏனையவற்றை நிரப்ப வேண்டியதே வேலை. சுடோக்கு என்பது ஜப்பானியச் சொல். அதன் பொருள் 'தனி என்' என் பதாகும். 1986 இல் ஜப்பானிய நிறுவனமான 'நிகோலி' இதனை அறிமுகப்படுத்தி வெற்றிகரமாக பிர லாக்கியது. 2005இல் இது உலக அளவில் பிரபல்யமானது.

பாலேந்திராவின் நெறியாள்கையில் 3 நாடகங்கள்

இங்கிலாந்தில் இருந்து வருகை தந்துள்ள நெறியாளர் பாலேந்திரா குழுவினரின் நாடக விழா நாளை செவ்வாய்க்கிழமை முற்பகல் 10 மணிக்கு யாழ். மகாஜனக் கல்லூரியின் பாவலர் துரையப்பா மண்டபத்தில் நடைபெறவுள்ளது.

இந்த நாடகத்தில் 'கண்ணாடி வார்ப்பு', 'பாடம்', 'சம்பந்தம்' ஆகிய மூன்று நாடகங்கள் இடம்பெறவுள்ளன. (ந-14)

கைலாயபிள்ளையாரின் திருவருள் துணைகொண்டு
நல்லூர்க் கந்தன் திருவருள் கிடைக்கப் பிரார்த்தித்து
பாராட்டி வாழ்த்துகின்றோம்

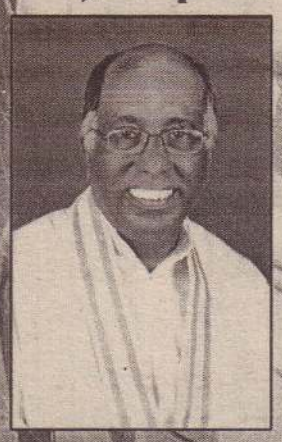

Best Wishes

ஆசிரியராக,
விரிவுரையாளராக,
ஆசிரிய கலாசாலை
அதிபராக, தென்மராட்சி
கல்வி வலயத்தின் பிரதிக்
கல்விப் பணிப்பாளராக
பணியாற்றி ஓய்வுபெறும்

உயர்திரு. ஆறுமுகம் ஸ்ரீஸ்கந்தமூர்த்தி
B.A. Dip in Edu, M.phil, SLEAS II
பிரதிக் கல்விப் பணிப்பாளர் – தென்மராட்சி

ஐயா அவர்களைப் பல்லாண்டு காலம் வாழ்ந்து,
சமூகத்துக்கு ஆன்மீக வாழ்வுக்கு வழிகாட்டியாகத்
திகழவேண்டும் என வாழ்த்துகின்றோம்.

வாழ்த்துவோர்: முன்னாள் ஆசிரிய மாணவர்கள்,
யா/கோப்பாய் ஆசிரிய பயிற்சிக் கலாசாலை

இ. பேரின்பநாதன் (அதிபர்)
திருமதி சிவமணி நவசீலன் (ஆசிரியை)
க. விஜயகரன் (ஆசிரியர்)
கு. பிறேமன் (ஆசிரியர்)
திருமதி கலாபாரதி செல்வராசா (ஆசிரியை)
திருமதி பத்மினி ரூஸ்கரன் (ஆசிரியை)
S.T. இளங்குமரன் (விரிவுரையாளர்)
சைவப் புலவர் சிவஸ்ரீ குமாரசாமி சுமுகலிங்கம் M.A, JP (ஆசிரியர்)

(300154)10.3.6)

குளவி கொட்டி 10 பேர் வைத்தியசாலையில்

வலி. வடக்கு, ஜூலை 29

தோட்டத்தில் வேலை செய்து கொண்டு இருந்தவர்கள் மீது குளவி கொட்டியதில் நால்வர் தெல்லிப்பழை ஆதார வைத்திய சாலை அவசர சிகிச்சைப் பிரிவில் அனுமதிக் கப்பட்டுள்ளார்கள்.

நேற்றுக் காலை 8.00 மணியளவில் தெல் லிப்பழை மாத்தனை பெரியதம்பிரான் குளத்தடியில் உள்ள தோட்டப் பகுதியில் இந்தச் சம்பவம் இடம்பெற்றது.

நிலத்தின் கீழ் உள்ள குளவிக் கூட்டில் இருந்து புறப்பட்ட குளவிகள் திடீரென தோட்டத்தில் வேலை செய்து கொண்டு இருந்தவர்களை துரத்தி துரத்திக் கொட்டியது.

இதில் முகத்திலும் தலையிலும் குளவி களினால் பல தடவைகள் கொட்டப்பட்ட 10பேரே வைத்தியசாலையில் சேர்க்கப்பட் டுள்ளனர். (ந-86-36)

சாய்ந்தது சப்பரம்...

கடந்த சில நாள்களாக வீசி வரும் காற்றினால் காரைநகர் அரச காடு கதிர்வேலாயுத சுவாமி கோயில் சப்பரம் சரிந்து வீழ்ந்திருப்பதைக் காணலாம். (ஒ-250)

யாழ். நகரில் உலக இளையோர் தின பேரணி

கொழும்புத்துறை, ஜூலை 29

உலக இளையோர் தின நிகழ்வுகள் யாழ்.மறைமாவட்ட இளையோர் ஒன்றியத்தினால் நேற்று முன் தினம் சனிக்கிழமை யாழ்ப்பாணத் தில் முன்னெடுக்கப்பட்டன.

யாழ்ப்பாணம், இளவாலை, பருத் தித்துறை, கிளி- முல்லை, தீவக மறைக் கோட்டங்களைச் சேர்ந்த ஆயிரக் கணக்கான இளையோர் கள், யாழ். அடைக்கல அன்னை ஆலயத்திலிருந்து சிலுவைகளைத் தாங்கிய பேரணியாக பிரதான வீதி வழியாக யாழ். பேராலயத்தை சென்றடைந்தனர்.

யாழ்.மறைமாவட்ட குருமுதல்வர் அருட் திரு ஜஸ்ரின் ஞானப்பிரகா சம் அடிகள், அடைக்கல அன்னை ஆலயத்தில் நற்கருணை வழி பாட்டை நடத்தி பேரணியை ஆரம் பித்து வைத்தார்.

யாழ். பேராலய வளாகத்தில் யாழ். ஆயர் மேதகு தோமஸ் சவுந்தரநாய கம், யாழ். மறை மாவட்ட இளை யோர் ஒன்றிய இயக்குநர் அருட்திரு ம.வி.இ.இரவிச்சந்திரன் அடிகள் மற்றும் சிறப்பு விருந்தினர்கள் வர வேற்புடன் உரைகள், கலை நிகழ்வு கள், பரிசளிப்பு என்பன இடம் பெற்றன. (ஒ-135)

அகமகிழ்ந்து வாழ்த்துகின்றோம்

28.07.2013
அன்றுடன் ஓய்வுபெறும்
உயர்திரு
ஆறுமுகம் ஸ்ரீஸ்கந்தமூர்த்தி
B.A, Dip in Edu, M.phil,SLEAS II
(பிரதிக்கல்விப் பணிப்பாளர்-
தென்மராட்சி கல்வி வலயம்)

இவரது கல்விப்பணி, சமூகப்பணி,
அறப்பணி மேலும் தொடர்ந்து பல்லாண்டு
காலம் நீடுழி வாழ வாழ்த்துகின்றோம்.

Best Wishes

சிரித்த முகத்துடனே இதமான மொழி பேசி
புனிதராய்ப் பணிபுரிந்த பெருந்தகையே!
முப்பது ஆண்டுகள் முத்தான பணி செய்தே
இத்தரையில் நித்தியமாய் நிலைத்திட்ட வித்தகரே
பச்சிலைப்பள்ளியிலே கச்சிதமாய்ப் புரிந்த பணி
உச்சமாய் உருவாக்கியதே உயர்கல்வியாளர்களை.
ஆசிரியர் வாண்மை பெற்றுயரக் கலா சாலையிலே
பத்தோடு ஏழாண்டு பார்புகழப் பணி செய்தீர்!
தேசு பெறத் தென்மராட்சி வலயத்தில் செய்த பணி
பேசுவதற்கு அரியது! பெரும் மகிமைக்குரியதையா!
கலைமகளின் கடாட்சம் காலமெல்லாம் நிறைந்திலங்க
சிலை தந்தீர்... செம்மலே! நும்பணியைச் செப்புவதற்கு மொழியில்லை
உளமாரப் போற்றுகின்றோம் உளம் மகிழ்ந்து. வாழி! வாழி!

Best Wishes

வாழ்த்துவோர்:
கு. சிவானந்தனம் - கோட்டக் கல்விப் பணிப்பாளர், சாவகச்சேரி
அதிபர்கள்
ஆ. கயிலாயபிள்ளை - யா/சாவ. இந்துக் கல்லூரி
த. அம்பலவாணர் - யா/ மீசாலை வீரசிங்கம் மத்திய கல்லூரி
க. உதயகுமாரன் - யா/கச்சாய் அ.த.க.பாடசாலை
திருமதி ஆ.இராசரத்தினம் - யா/மந்துவில் ஸ்ரீபாரதி வித்தியாலயம்
யோ. ஜெயகாந்தன் - யா/மறவன்புலோ சகலகலாவல்லி வித்தியாலயம்
கு.இரவீந்திரன் - யா/போக்கட்டி றோ.க.த.க.பாடசாலை
திருமதி வ.கபிரியேற்பிள்ளை - யா/நாவற்காடு கணபதிப்பிள்ளை வித்தியாலயம்
பொ.நடேசலிங்கம் - யா/ கெற்பேலி அ.த.க.பாடசாலை
க. சண்முகதாஸ் - கிளி/வேம்பொடுகேணி சி.சி.த.க.பாடசாலை
ஆ.தங்கவேலு - யா/கைதடி நுணாவில் அ.த.க.பாடசாலை

(C 2726) (10,6,3)

காரைநகர் பிரதேச செயலகத்தால் நடத்தப்பட்ட

கலை இலக்கிய போட்டி முடிவுகள்

காரைநகர், ஜூலை 29

காரைநகர் பிரதேச செயலகத்தினால் நடத் தப்பட்ட கலை இலக்கிய போட்டி முடிவுகள் வெளியிடப்பட்டுள்ளன. அதன்படி ஒவ்வொரு போட்டிகளிலும் முதன்மூன்று இடங்களைப் பெற்ற மாணவர்களின் விவரம் வருமாறு:

பாலர் பிரிவு கையெழுத்துப் போட்டி

1 ஆம் இடம் -ம.சாலினி (வலந்தலை தெற்கு அ.மி.த.க.பாடசாலை), 2 ஆம் இடம் - க.கஜேந் தினி (வலந்தலை தெற்கு அ.மி.த.க. பாட சாலை), 3 ஆம் இடம் அ.மஞ்சுளா (கிழ வன்காடு கலாமன்றம்).

கனிஷ்ட பிரிவு கட்டுரைப் போட்டி

1 ஆம் இடம் - த.திருமகள் (யாழ்ற்ரன் கல் லூரி), 2 ஆம் இடம் - நவநிலா (யாழ்ற்ரன் கல்லூரி), 3 ஆம் இடம்-க.டிலோசினி (கிழவன்காடு கலாமன்றம்).

சிரேஷ்ட பிரிவு கவிதைப்போட்டி

1ஆம் இடம்-ஆ.அபிராமி (கலாநிதி தியாக ராசா ம.ம.வி.), 2ஆம் இடம் அ.சசிகலா (யாழ்ற் ரன் கல்லூரி), 3 ஆம் இடம்-ம.டர்சிகா (கிழவன்காடு கலாமன்றம்).

கட்டுரைப் போட்டி சிரேஷ்ட பிரிவு

1 ஆம் இடம்- கோ.நிரோசினி (வியாவில் சைவ வித்தியாலயம்), 2 ஆம் இடம் கா.டிலானி (தியாகராசா ம.ம.வி.), 3ஆம் இடம்-க.யசோதா (யாழ்ற்ரன் கல்லூரி).

திறந்த பிரிவு நாட்டார் கலை கற்றல் போட்டி

1ஆம்இடம்-சசிகாந்திகுமாரசாமி (காரைநகர்), 2 ஆம்இடம்-இராசகுமார் (காரைநகர்). (ந-250)

சர்வதேச விருதுக்கான
Best Wishes கௌரவிப்பு விழா

தெல்லிப்பழை மகாஜனக் கல்லூரியின்
புகழ்பூத்த மாணவரும் யாழ்ப்பாணப்
பல்கலைக்கழகத்தின் முன்னாள் துணை
வேந்தருமான பேராசிரியர்
ஏன். சண்முகலிங்கன்

அவர்களுக்கு வழங்கப்பெற்ற சர்வதேச
விருதினைக் கௌரவிக்கும்வைபவம் கல்லூரி
யின் பாவலர் துரையப்பாபிள்ளை மண்டபத்தில்
நாளை (30.07.2013) 8.30 மணியளவில்
கல்லூரி அதிபர் கு.வேல்சிவானந்தன்
தலைமையில் இடம்பெறவுள்ளது.
மூன்று தசாப்தகால புலமைசார் பங்களிப்பினையும் நெருக்கடியான
தொரு காலகட்டத்தில் யாழ்ப்பாணப் பல்கலைக்கழகத்தின்
துணைவேந்தராக ஆற்றிய கல்வி, சமூக, பண்பாட்டுப் பணிகளையும்
கௌரவித்து பேராசிரியர் அவர்களுக்கு கனடா உதயன் நிறுவனத்தி
னின் இவ்வாண்டுக்குரிய இலங்கைக்கான சர்வதேச விருது வழங்கப்
பெற்றமை குறிப்பிடத்தக்கது.
இந்தக் கௌரவிப்பு வைபவத்தில் கலந்து சிறப்பிக்குமாறு
அனைவரையும் அன்புடன் அழைக்கின்றோம்.

பாடசாலைச் சமூகம்
மகாஜனக் கல்லூரி, தெல்லிப்பழை.

(C 2726) (10,6,11)

4 ஆம் ஆண்டு நினைவலைகள்

மண்ணுலகில்
05.04.1986

விண்ணுலகில்
29.07.2009

அமலின் குயிலினி
மங்களதாஸ்

அன்பின் குயிலி,
ஆண்டுகள் நான்கு ஓடி மறைந்தாலும்
உன் சிரிப்புடன் கூடிய முகம்
எம் மனதை விட்டு அகலாதம்மா
நீர் உள்ள விண்ணகத்தில்
எங்களுக்காகவும் வேண்டிக் கொள்ளும்

(29923)(11.6.3)

இ.மங்களதாஸ்
19,(05) மருதடி வீதி
யாழ்ப்பாணம்.

உம் பிரிவால் துயருற்றுக் கொண்டு உள்ள உறவுகள்.

3 ஆம் ஆண்டு நினைவஞ்சலி

மலர்வு
18.10.1948

உதிர்வு
01.08.2010

அமரர் முத்தையா தனிகாசலம் (J.P)

(ஓய்வு பெற்ற உதவிக் கல்விப் பணிப்பாளர்-வவுனியா வடக்கு)

திதி: 29.07.2013 (சப்தமி)

என்றென்றும் எங்கள் நெஞ்சம்
தோட்டத்தில் மலரும் நினைவுகளாக
வாழ்ந்து கொண்டிருக்கும் எங்கள் தெய்வமே....!
ஆண்டுகள் மூன்று கடந்தாலும்
எங்கள் ஆயுள்வரை வாழ்ந்திடுவீர்.....!

காளி கோயிலடி,
திருநெல்வேலி கிழக்கு.

(30021.5)(11.6.3)

குடும்பத்தினர்.

வரலட்சுமி நூலுக்கு பதிவு செய்யலாம்

வண்ணை ஸ்ரீவேங்கடேச வரதராஜப் பெருமாள் ஆலயத்தின் வரலட்சுமி விரத உற்சவம் எதிர்வரும் ஓகஸ்ட்மாதம் 16ஆம் திகதிவெள்ளிக்கிழமை நடைபெறவுள்ளது. இதற்கானநூலினைப் பெறும் பக்தர் கள் எதிர்வரும் ஓகஸ்ட் மாதம் 10ஆம் திக திக்கு முன்னதாக பதிவு செய்யுமாறு ஆலயத்தின் மகா சபை கேட்டுள்ளது.

(ந-14)

மென்வன்மைப் போட்டி

வலிவக்குஜூலை29
ஆனைக்கோட்டை சாவற்காடு குமுதினி முள்பள்ளிச் சிறார் களின் வருடாந்த மெய்வன்மைப் போட்டி இன்று திங் கட்கிழமை பிற்பகல் 2 மணிக்கு ஆனைக் கோட்டை மகாத்மா விளையாட்டுக் கழக மைதானத்தில் நடைபெறவுள்ளது. இந்த நிகழ்வில் பிர தம விருந்தினர்களாக மகதி சைமன் மற் றும் திருமதி சைமன் மரிய சீலியும் சிறப்பு விருந்தினராக வலி காமம் கல்வி வலய முன்பள்ளி களின் உதவிப் பணிப்பா ளர் சி.குகணேசனும் கலந்து கொள்ள வுள்ளார்கள்.

(ந-86)

தொழில் சார் கற்கை நெறிகளுக்கு விண்ணப்பிக்கலாம்

யாழ்ப்பாணம், ஜூலை 29
வடமராட்சி சுருக்கெழுத்து கழகத்தால் தொழில்சார் கற்கை நெறிகளுக்கான விண்ணப்பங்கள் கோரப்பட்டுள்ளன.
தமிழ் சுருக்கெழுத்து தட்டச்சு, தமிழ் தட்டச்சு, ஆங்கில தட்டச்சு, கணினி தமிழ் தட்டச்சு பயிற்சி ஆகிய கற்கை நெறிகள் ஆரம்பிக் கப் படவுள்ளன. ஆர்வமுடையவர்கள் வதிரி, கரவெட்டி, சுருக்கெழுத்துக் கழகத்துடன் தொடர்புகொண்டு விண்ணப்பப் படிவங் களைப் பெற்றுக்கொள்ளலாம்.
இந்தக் கற்கைநெறிகள் எதிர்வரும் செப்ரெம் பர் மாதம் முதலாம் திகதி ஆரம்பிக்கப் படவுள்ளன.

(ந-14)

அருத்தியேட்டி வீட்டுக்கிருத்திய அழைப்பும் நன்றி நுவலலும்

அன்னை
மடியில்
04.12.1948

அம்பிகை
அடியில்
29.06.2013

அமரர்
பரமலிங்கம் ஜெகதாம்பிகை

கடந்த (29.06.2013) சனிக்கிழமை சிவபதமடைந்த எமது குடும்பத் தலைவி அமரர் பரமலிங்கம் ஜெகதாம்பிகை அவர்களின் அந்தியேட்டி வீட்டுக்கிருத்திய கிரியைகள் இன்று (29.07.2013) திங்கட்கிழமை மு.ப. 11 மணியளவில் அன் னாரது இல்லத்தில் நடைபெற இருப்பதால் இந்த நிகழ்வில் உற்றார், உறவினர், நண்பர்கள் அனைவரையும் கலந்துகொள்ளுமாறு அன்புடன் வேண்டுகின் றோம்.

அன்னாரின் பிரிவையிட்டு நேரிலும், தொலைபேசி மூலமும், உள்நாடு, வெளிநாடுகளில் இருந்து துயர் பகிர்ந்தவர்களுக்கும், மலர்வளையங்கள் சாத்திய வர்களுக்கும், அஞ்சலிப் பிரசுரங்கள் வெளியிட்டவர்களுக்கும் மற்றும் அனைத்து வழிகளிலும் உதவி செய்த அனைவருக்கும் எமது மனமார்ந்த நன்றிகளைத் தெரிவித்துக்கொள்கின்றோம்.

எல்லோருக்கும் தாயாக எமையெல்லாம் வழிநடத்திய
எங்கள் அன்புத் தெய்வமே!
உங்கள் பிரிவை ஏற்க எங்கள் மனம் மறுக்கிறது.
என்றும் உங்கள் நினைவுகளுடன் எங்களின்
பயணம் தொடரும்
ஓம் சாந்தி! சாந்தி! சாந்தி!

நீங்கா நினைவுகளுடன்

8ஆம் வட்டாரம், நயினாதீவு. குடும்பத்தினர்.

(C/11082)(10,6,3)

பன்னிரண்டாம் ஆண்டு இதய அஞ்சலி

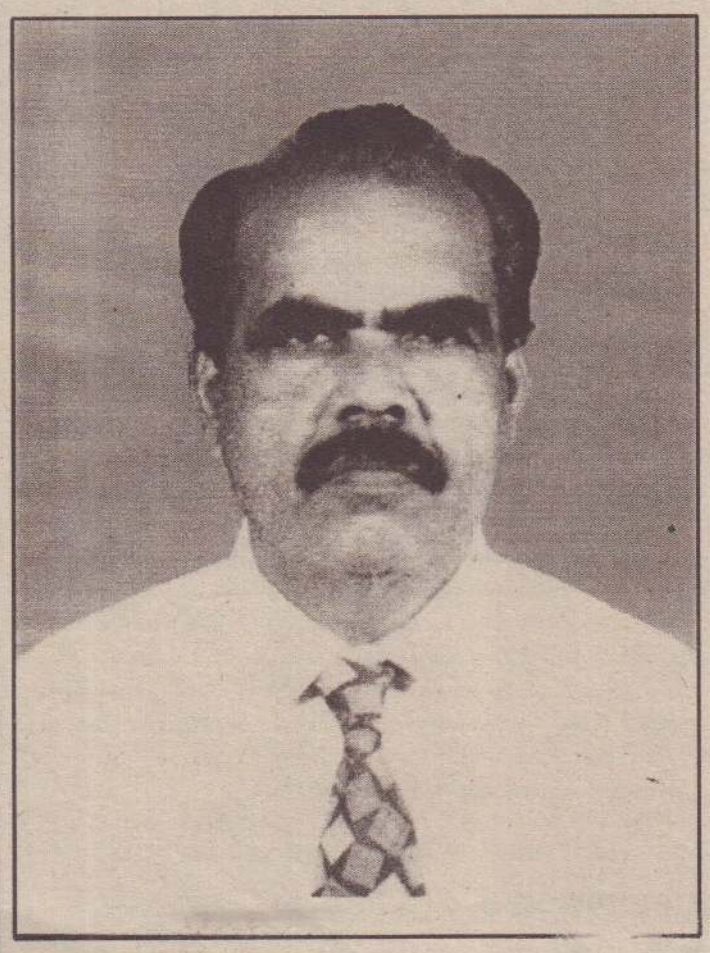

உதயம்
01.07.1938

அஸ்தமனம்
11.08.2001

உயர்திரு பொ. சங்கரப்பிள்ளை

அதிபர் சேவை தரம் - I

(முன்னாள் அதிபர், யா/உடுத்துறை மகாவித்தியாலயம்,
அகில இலங்கை சமாதான நீதிவான்)

திதி: அபரபக்க சப்தமி

அனைவரையும் அன்பால் அரவணைத்து - நீதியின்
செங்கோல் தோள்சுமந்த எங்கள் மாதவமே! - ஐயா
மானிட நேயத்தின் மறுபதிப்பாக வாழ்ந்த - எங்கள் தந்தையே!
தன்னடக்கமான, அர்ப்பணிப்பான சமூகவாழ்வு வாழ்ந்த - எங்கள் உன்னதரே!
தந்தையாய், தோழனாய் எம்மை வாஞ்சையுடன் அரவணைத்த - எங்கள் தெய்வமே!
நெஞ்சில் வலிசுமந்து, விழிநீர் சொரிய - உங்கள்
திருபாதங்களில் நெய்விளக்கேற்றி பணிந்து நிற்கின்றோம். - எங்களை
ஆசிர்வதித்தருளுங்கள் எங்கள் பாசத்திருவுருவே!

உங்கள் இறைசாந்திக்காகப் பிரார்த்தித்து நிற்கும்

உடுத்துறை,
தாளையடி.
T.P: 077 8084 475

அன்புமிக்க மனைவி, பாசத்துக்குரிய மகன்மார்,
மகள், மருமகன், மருமகள்மார்,
பேரப்பிள்ளைகள், உறவினர்கள்.

(29930)(10.6,3)

'போமலின்' இடப்பட்டு மீன்கள் விற்பனைக்கு

நாடு முழுவதும் சுற்றிவளைப்புகள்

கொழும்பு,ஜூலை 29

சடலங்கள் துர்நாற்றம் வீசாமல் பாதுகாத்து வைப்பதற்குப் பயன்படுத்திக் கெள்ளப்படும் 'போமலின்' இரசாயனத்தை மீன்களுக்கு இட்டு அவை விற்பனை செய்யப்படுவது தெரிய வந்துள்ளது.

இவ்வாறு மீன்களுக்கு 'போமலின்' இட்டு விற்பனை செய்து வரும் மீன் வியாபாரிகளைச் சுற்றிவளைத்துப் பிடிக்கும் நடவடிக்கைகளை நாடு முழுவதும் மேற்கொள்ளுமாறு கூட்டுறவு மற்றும் உள்நாட்டு வர்த்தக அமைச்சர் ஜொன்ஸ்ரன் பெர்னாண்டோ நுகர்வோர் அதிகார சபையின் தலைவருக்கு உத்தரவிட்டார்.

அதனையடுத்து இது சம்பந்தமாக ஆராய்வதற்கு நாடு முழுவதிலுமுள்ள மீன் விற்பனை நிலையங்களில் இருந்து மீன்களின் மாதிரிகள் பெறப்பட்டுள்ளன.

அவை மேலதிகப் பரிசோதனைகளை மேற்கொள்ளுவதற்காக இரசாயனப் பகுப்பாய்வுகள் திணைக்களத் திடம் கையளிக்கப்பட்டுள்ளன என்று நுகர்வோர் அதிகார சபையின் தலைவர் தெரிவித்தார்.

மீன்களை நீண்ட நாள்களுக்கு பழுதடையாமல் வைத்திருப்பதற்கு சுகாதாரத்துக்கு கேடு விளைவிக்கும் 'போமலின்' என்ற இரசாயனத்தை பயன்படுத்தி வியாபாரிகள் மீன் விற்பனையில் ஈடுபட்டு வருகின்றனர் என்று அமைச்சர் கூறினார்.

நுகர்வோரிடமிருந்து தொடர்ச்சியாகக் கிடைத்துள்ள முறைப்பாடுகள் காரணமாக சுற்றிவளைப்பு நடவடிக்கைகள் மேற்கொள்ளப்பட்டுள்ளன என்று அவர் தெரிவித்தார்.

சுற்றி வளைப்பு மூலம் பெறப்படும் மீன்களின் உடற் பகுதிகளில் போமலின் உள்ளடங்கியிருப்பது பரிசோதனைகளிலிருந்து உறுதிப்படுத்தப்படுமானால், சம்பந்தப்பட்ட வியாபாரிகளுக்கு எதிராகச் சட்ட நடவடிக்கைகள் மேற்கொள்ளப்படும் என்று நுகர்வோர் அதிகார சபையின் தலைவர் ரூமி மர்சூக் தெரிவித்தார். (ச-22)

கிண்ணியாக் கடற்பரப்பில் பெண்ணின் சடலம் மீட்பு

திருகோணமலை,ஜூலை29

கிண்ணியா கடற்பரப்பில் 40 வயது மதிக்கத்தக்க பெண் ஒருவரின் சடலம் ஞாயிற்றுக்கிழமை மீட்கப்பட்டுள்ளது.

இந்த சடலம் உப்பாறு கடற் பகுதியிலேயே மீட்கப்பட்டுள்ளது.

மீனவர்கள் வழங்கிய தகவலை அடுத்தே சடலம் மீட்கப்பட்டுள்ளது.

இந்தச் சம்பவம் தொடர்பான மேலதிக விசாரணைகளை கிண்ணியா பொலிஸார் மேற்கொண்டு வருகின்றனர். (ச)

மரண அறிவித்தல்

திருமதி

அன்னமுத்து குமாரசாமி

பலாலி கிழக்கு வயாவிளானை பிறப்பிடமாகவும், யாகல.கொழும்பை வதிவிடமாகவும் கொண்ட திருமதி அன்னமுத்து குமாரசாமி கடந்த (26.07.2013) வெள்ளிக்கிழமை இறைபதம் எய்தினார்.

அன்னார் காலஞ்சென்ற குமாரசாமி நவரத்தினத்தின் அன்பு மனைவியும், காலஞ்சென்றவர்களான ஆறுபிள்ளை - ஆச்சிப்பிள்ளை தம்பதியரின் அன்பு மகளும், காலஞ்சென்றவர்களான நவரத்தினம் - அன்னம்மா தம்பதியரின் அன்பு மருமகளும், காலஞ்சென்ற நடராஜா மற்றும் சின்னத்துரை, காலஞ்சென்ற செல்வராஜா மற்றும் ஜயாதுரை, இராஜதுரை, விஜயரத்தினம் ஆகியோரின் சகோதரியும் ரஜனி (லண்டன்), வாமதேவா (கொழும்பு), காலஞ்சென்ற சுதாகர், பிரபாகரன் (லண்டன்), உமா (லண்டன்), உஷா (லண்டன்), திலீபன் (லண்டன்), ரவிந்திரா (கனடா) ஆகியோரின் அன்புத் தாயும், அருட்சோதி (லண்டன்), விஜயகுமாரி (இலங்கை), காலஞ்சென்ற மல்லிகா, சிவப்பிரியா (லண்டன்), மோகனராஜன் (லண்டன்), ஞானசேகரம் (லண்டன்), சிவதேவி (இலங்கை), கமலினி (கனடா) ஆகியோரின் அன்பு மாமியாரும், பிரவின், மேவின் (லண்டன்), தாரணி (இலங்கை), கருன், தவுளா (லண்டன்),சர்மிலி, கருஷின் (லண்டன்), கஜானன், சகானன் (லண்டன்) ஆகியோரின் பாசமிகு பேர்த்தியும் ஆவார்.

அன்னாரின் பூதவுடல் பொரளை ஜயரத்தின மலர்ச்சாலையில் (28.07.2013) ஞாயிற்றுக்கிழமை பி.ப. 1.00 மணிமுதல் 7 மணிவரையும். இன்று (29.07.2013) திங்கட்கிழமை காலை 8.00மணி முதல் அஞ்சலிக்காக வைக்கப்பட்டு பி.ப. 2.மணியளவில் இறுதிக்கிரியைகள் நடைபெற்று, பி.ப. 4.00 மணியளவில் பொரளை இந்து பொது மயானத்தில் தகனம் செய்யப்படும். இந்த அறிவித்தலை உற்றார், உறவினர், நண்பர்கள் அனைவரும் ஏற்றுக்கொள்ளவும்.

077 4412141 (C/10666)(6.3) தகவல் : குடும்பத்தினர்

மரண அறிவித்தல்

திருமதி அருமைராசா இராசமலர் (கிளி)

சுதுமலை தெற்கு, ஐங்கரன் வீதியைப் பிறப்பிடமாகவும் வசிப்பிடமாகவும் கொண்ட திருமதி அருமைராசா இராசமலர் (கிளி) நேற்று (28.07.2013) ஞாயிற்றுக்கிழமை காலமானார்.

அன்னார் காலஞ்சென்றவர்களான ஆறுமுகம்-தங்கமுத்து தம்பதியரின் மகளும், பசுபதி காலஞ்சென்ற பாக்கியம் தம்பதியரின் பாசமிகு மருமகளும் அருமைராசா (ரவி) வின் அன்பு மனைவியும், டார்ஷன் (பிரான்ஸ்), றதன் (ஜேர்மனி), நிதன் (பிரான்ஸ்) ஆகியோரின் அன்புத் தாயும், கௌரியின் மாமியும், அஸ்ரிகாவின் அன்புப் பேர்த்தியும், காலஞ்சென்றவர்களான சரஸ்வதி, அப்பையா, பொன்னுத்துரை, துரை, பாக்கியதேவி ஆகியோரின் சகோ தரியும், அழகம்மா, காலஞ்சென்ற மணியம்மா மற்றும் அருளம்மா, சந்திரன் , கமலாதேவி, மோகன், விமலா,சோகன், றஞ்சன் ஆகியோரின் மைத்துனியுமாவார்.

அன்னாரின் பூதவுடல் இன்று (29.07.2013) திங்கட்கிழமை பி.ப. 2.00 மணியளவில் தாவடி கல்வாரி சேமக்காலையில் நல்லடக்கம் செய்யப்படும்.

இந்த அறிவித்தலை உற்றார், உறவினர், நண்பர்கள் அனைவரும் ஏற்றுக்கொள்ளவும்.

ஐங்கரன் வீதி, சுதுமலை தெற்கு, மானிப்பாய். (30023) (10,6,3) **தகவல்: குடும்பத்தினர்.**

மரண அறிவித்தல்

சரவணமுத்து முத்துத்தம்பி

(சிறுப்பிட்டி கிழக்கு, ஞானவைரவர் ஆலய தர்மகர்த்தாவும்,நாகபூஷணி ரான்ஸ்போட் சேவிஸ் உரிமையாளரும்)

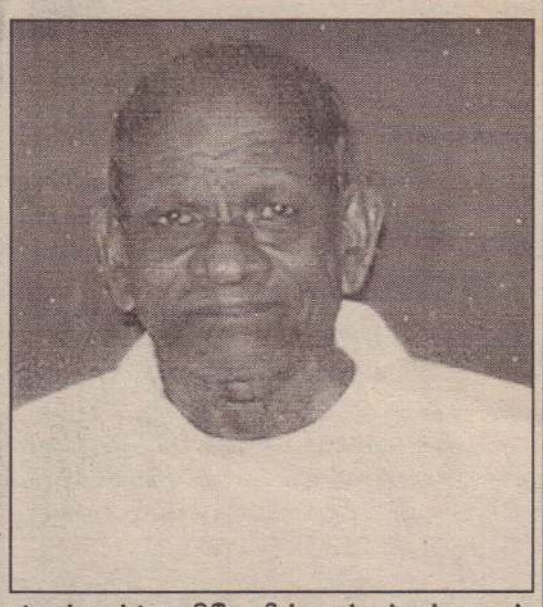

சிறுப்பிட்டி கிழக்கைப் பிறப்பிடமாகவும் வசிப்பிடமாகவும் கொண்ட சரவணமுத்து மூத்தத்தம்பி அவர்கள் 26.07.2013 வெள்ளிக்கிழமை காலமானார்.

அன்னார் காலஞ்சென்றவர்களான சரவணமுத்து-ஆச்சிப்பிள்ளை தம்பதியரின் அன்பு மகனும், காலஞ்சென்றவர்களான ஆறுமுகம்-செல்லம்மா தம்பதியரின் அன்பு மருமகனும், காலஞ்சென்ற முத்துப்பிள்ளை அவர்களின் அன்புக் கணவரும், நடராஜா (பிரான்ஸ்), சிவராஜா (லண்டன்), சிறீஸ்கந்தராஜா (லண்டன்), தர்மராஜா (பிரான்ஸ்), செல்வராஜா (பிரான்ஸ்), தவமணிதேவி (இலங்கை), துரைராஜா (லண்டன்) ஆகியோரின் அன்புத் தந்தையும், இந்திராணி, சரஸ்வதி, திலகேஸ்வரி(கலா), ஜீவா, றஞ்சனாதேவி, யோகநாதன்(யாழ்.சுகாதாரத்திணைக்களம்), இந்துராணி ஆகியோரின் அன்பு மாமனும், சிதம்பரநாயகி, இரத்தினசபாபதி, சுப்பிரமணியம் ஆகியோரின் மைத்துனரும், காலஞ்சென்ற கார்த்திகேசு மற்றும் தங்கமலர், மனோரஞ்சிதம் ஆகியோரின் சகலனும், ஜெனீத்தா, பகீரதன், சோபிகா, ரோகினி, சுரேகா, சிந்துஜா, கௌசல்யா, சாருஜன், சராஜகன், அஸ்வின், ஆரணியா, அபிராம், அஸ்வினி, கார்த்திபன், சங்கவி, துஷாந், துர்க்கா ஆகியோரின் பாசமிகு பேரனும் ஆவார்.

அன்னாரின் இறுதிக்கிரியைகள் இன்று(29.07.2013) திங்கட்கிழமை பி.ப ஒரு மணியளவில் அவரது இல்லத்தில் நடைபெற்று, பூதவுடல் இந்தன் இந்து மயானத்தில் தகனம் செய்யப்படும்.

இந்த அறிவித்தலை உற்றார், உறவினர், நண்பர்கள் அனைவரும் ஏற்றுக் கொள்ளுமாறு கேட்டுக்கொள்கின்றோம்.

நாகபூஷணி இல்லம்,
சிறுப்பிட்டி கிழக்கு,
நீர்வேலி.
021 223 0068

தகவல்:
திரு.திருமதி யோகநாதன்
தவமணிதேவி.

(30024)(3.6.11)

மரண அறிவித்தல்

திருமதி சுப்பிரமணியம் திரவியம்

கோண்டாவில் கிழக்கைப் பிறப்பிடமாகவும், சாவகச்சேரி தபாற்கந்தோர் வீதி, கிராம்பு விலை வசிப்பிடமாகவும், கொழும்பு உருத்திரா மாவத்தையை தற்காலிக வசிப்பிடமாகவும் கொண்ட திருமதி சுப்பிரமணியம் திரவியம் 27.07.2013 கொழும்பில் காலமானார்.

அன்னார் சறோஜினிதேவி (கொழும்பு), சணேசமூர்த்தி (லண்டன்), சாந்தகுணதேவி (கிளி-லண்டன்), சிறீகரன் (லண்டன்), ஜெயரட்ணம் (லண்டன்), காலஞ்சென்ற யோகராஜா மற்றும் யோகராணி (கனடா), சர்மிளாதேவி (லண்டன்) ஆகியோரின் பாசமிகு தாயாரும், பாலசிங்கம் (கொழும்பு), தங்கமலர் (லண்டன்), செல்வராஜா (சின்னத்தம்பி-லண்டன்), உத்ரை (லண்டன்), லாகினி (லண்டன்), காலஞ்சென்ற தெய்வேந்திரன் மற்றும் யோகராஜா (லண்டன்) ஆகியோரின் மாமியாரும், பாலறஞ்சினி (ஜேர்மனி), பாலசுகந்தினி (லண்டன்), பாலசுதர்ஷன் (லண்டன்), பாலசுதர்ஷினி (லண்டன்), ரட்ணராஜா (ஜேர்மனி), மயூரன் (லண்டன்), டயானா (லண்டன்), சிவசுதன் (லண்டன்), காலஞ்சென்ற றமேஸ்குமார் மற்றும் சதீஸ்குமார் (கொழும்பு), துஷ்யந்தினி (ஜேர்மனி), கௌரி (லண்டன்), பிரகாஸ் (லண்டன்), அம்பிகைநாதன் (ஜேர்மனி), பிரகலாதன் (லண்டன்), மனோஜினி (சாவகச்சேரி), கஜேந்திரன் (லண்டன்), சர்வேந்திரன் (லண்டன்), கருணேந்திரன் (லண்டன்), நிஷாந்தினி (லண்டன்), யாழினி (லண்டன்), ஜெம்சி (லண்டன்), ராஜகுமாரி (லண்டன்), மதியழகன் (லண்டன்), சிறிஅருண் (லண்டன்), அபிராமி (லண்டன்), தக்ஷனி (லண்டன்), கீர்த்திகா (லண்டன்), யதுஷன் (லண்டன்), வெரி (கனடா), ஜெனா (கனடா), வைஷ்ணவி (லண்டன்), திவ்யா (லண்டன்), யதுஷன் (லண்டன்), விவேஷன் (லண்டன்) ஆகியோரின் அன்புப் பேர்த்தியும், விஜய் (ஜேர்மனி), குமரன் (ஜேர்மனி), அபிஷா (லண்டன்), கிஷோர் (லண்டன்), கீரன் (லண்டன்), கரனி (லண்டன்), விதுஷ் (லண்டன்), கரீஸ் (லண்டன்), அபிநயா (ஜேர்மனி), அக்ஷயா (ஜேர்மனி), அனிக்ஷா (ஜேர்மனி), கௌதன் (லண்டன்), சரகவி (லண்டன்), ஜெசிகா (லண்டன்), ஸ்ரெய்னா (லண்டன்), ரிவிக் (லண்டன்), கிரிஷ் (லண்டன்) ஆகியோரின் பாசமிகு பூட்டியுமாவார்.

அன்னாரின் இறுதிக்கிரியை பற்றி பின்னர் அறிவிக்கப்படும்.

இந்த அறிவித்தலை உற்றார், உறவினர், நண்பர்கள் அனைவரும் ஏற்றுக்கொள்ளவும்.

தகவல்:
பிள்ளைகள்.

(29609)(10,6,3)

வாயுக்கள் குறித்து பரிசோதனைகள்

கொழும்பு,ஜூலை 29

வளிமண்டலத்தில் உள்ள வாயுக்கள் தொடர்பில் பரிசோதனைகளை மேற்கொள்ளும் புதிய திட்டத்தை சுற்றாடல் அமைச்சு ஆரம்பித்துள்ளது.

இதற்கமைய வாயுக்களின் வீதம் தொடர்பில் கண்டறிவதற்கான உபகரணங்கள் அடங்கிய வாகனம் ஒன்று ஈடுபடுத்தப்பட்டுள்ளது என்று அமைச்சின் செயலர் ஈ.எம்.யூ.டி.பஸ்நாயக்க தெரிவித்தார்.

இந்தப் பரிசோதனையின் மூலம் கிடைக்கும் அறிக்கைகளை கருத்தில் கொண்டு எதிர்காலத்தில் எரிபொருள் மற்றும் வாகனங்கள் தொடர் பான புதிய விதிமுறைகளை நடைமுறைப்படுத்தவும் திட்டமிடப்பட்டுள்ளது. (ச-22)

> "வாயுக்களின் வீதம் தொடர்பில் கண்டறிவதற்கான உபகரணங்கள் அடங்கிய வாகனம் ஒன்று ஈடுபடுத்தப் பட்டுள்ளது

ஹலாலை நீக்காவிட்டால் போராட்டம் வெடிக்கும்

பொது பலசேனா எச்சரிக்கை

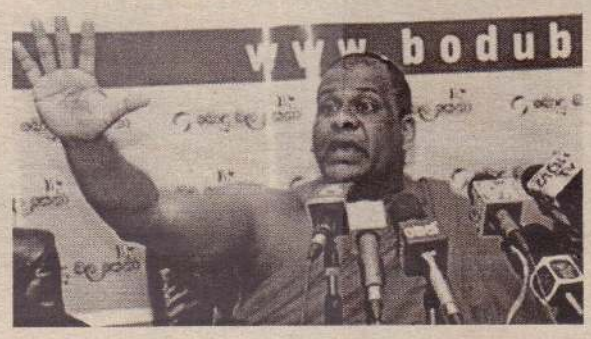

கொழும்பு,ஜூலை 29

ஹலால் சான்றிதழை முழுமையாக நீக்காவிடின் நாடளாவிய ரீதியில் போராட்டம் வெடிக்கும் என்று பொது பல சேனாவின் பொதுச் செயலர் கலகொட அத்தே ஞானசாரதேரர் தெரிவித்தார்.

இதுகுறித்து அவர் மேலும் தெரிவித்ததாவது:

இந்த விடயம் தொடர்பாக பாதுகாப்பு அமைச்சுக்கு தெரிவிக்கப்பட்டுள்ளது. அவர்கள் உரிய நடவடிக்கை எடுக்காவிடின் நாம் நிச்சயமாக அதனைத் தடுத்து நிறுத்துவதற்கான சகல நடவடிக்கைகளையும் மேற்கொள்ளவுள்ளோம்.

ஹலால் சான்றிழை நிறுத்த வேண்டும் என்று கோரி நாம் எதிர்ப்பு நடவடிக்கைகளை மேற்கொண்டோம்.

அதன் விளைவாக பேச்சுக்களும் பல்வேறு மட்டங்களில் முன்னெடுக்கப்பட்டன. அதனை நீக்குவதாகவும் உறுதியளிக்கப்பட்டது. ஆனால் அந்த வாக்குறுதி தற்போது மீறப்பட்டுள்ளது.

சந்தைகளுக்குச் சென்று பார்த்தால் ஹலால் இலச்சினைகள் பொறிக்கப்பட்ட உணவுப்பொருள்களைக் காணமுடிகின்றது.

எனவே, அது தொடர்பாக ஆராய்ந்து அதனை நீக்குவதற்கு நடவடிக்கை எடுக்க வேண்டும்.

மீண்டும் ஹலால் சான்றுக்கு எதிராக போராட்டம் நடத்தி அதனை நிறுத்தியே தீருவோம்.-என்றார். (ச)

'ரொபாமயா' நுளம்பு ஆய்வுகள் ஆரம்பம்

கொழும்பு,ஜூலை29

124 ஆண்டுகளுக்குப் பின்னர் இலங்கையில் இனங் காணப்பட்ட 'ரொபாமயா' நுளம்பினம் தொடர்பில் ஆய்வுகள் ஆரம்பிக்கப்பட்டுள்ளன என்று மருத்துவ ஆய்வு நிலையம் தெரிவித்துள்ளது. இதுவரை 140 நுளம்பினங்கள் இனங் காணப்பட்டுள்ளன.

'ரொபாமயா' நுளம்பு டெங்கு குடம்பிகளை உட்கொள்ளும் சாத்தியம் உள்ளதால் டெங்கு நுளம்பு பெருக்கத்தை கட்டுப்படுத்துவதற்கு புதிய நுளம்பினத்தை பயன்

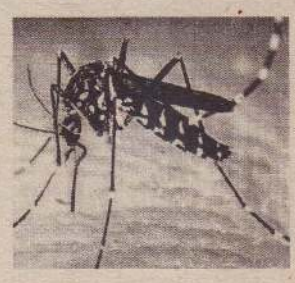

படுத்துவது தொடர்பில் முக்கிய கவனம் செலுத்தப்பட்டுள்ளது.

நுளம்பு நாசினிகளை விசிறுவதற்கு முடியாத இடங்களில் 'ரொபாமயா' நுளம்பை பயன்படுத்தி டெங்கு நுளம்புகளை அழிக்க முடியுமா என்பது தொடர்பில் விரைவில் ஆய்வுகள் ஆரம்பிக்கப் படவுள்ளன என்று மருத்துவ ஆய்வு நிலையத்தின் வைத்திய நிபுணர் சாகரிக்கா சமரசிங்க தெரி வித்தார்.

இதேவேளை மழையுடன் கூடிய வானிலையால் மீண்டும் டெங்கு காய்ச்சல் பரவும் அபாயம் ஏற்பட்டுள்ளது என்று சுகாதார அமைச்சு அறிவித்துள்ளது. (ச)

வெலிக்கடையில் ஹெரோயினுடன் ஒருவர் கைது

வெலிக்கடை, ஒபேசேகரபுர பிரதேசத்தில் ஹேரோயின் வைத்திருந்த இளைஞன் ஒருவர் பொலிஸாரால் கைது செய்யப்பட்டுள்ளார்.

பொரளை பிரதேசத்தைச் சேர்ந்த இளைஞன் (வயது -27) ஒருவரே இவ்வாறு கைது செய்யப்பட்டுள்ளார்.

கைது செய்யப்படும்போது

அவரிடமிருந்து 20 கிராம் 100 மில்லி கிராம் ஹெரோயின் பொலிஸாரால் கைப் பற்றப்பட்டுள்ளது. (ச)

கைதடி பராசக்தி பாலர் பகல் இல்லத்தின் வருடாந்த விளையாட்டு விழா அண்மையில் நடைபெற்றது. இந்த நிகழ்வில் பிரதம விருந்தினராகக் கலந்து கொண்ட கைதடி முத்துக்குமார சுவாமி வித்தியாலய அதிபர் சி.பவளகுமாரன் உரையாற்றுகிறார். (ஒ)

இலங்கையர்களுக்கு இன்று வரை சிறை

கொழும்பு,ஜூலை 29

சட்டவிரோதமாக ஆஸ்திரேலியா செல்வதற்கு முயற்சித்தபோது சர்வதேச கடற்பரப்பில் நிர்க்கதியான நிலையில் காப்பாற்றப்பட்ட இலங்கையர்கள் இன்று திங்கட்கிழமை வரை விளக்கமறியலில் வைக்கப்பட்டுள்ளனர்.

குற்றப்புலனாய்வு திணைக்களத்தினரால் குறித்த குழுவினர் காலி மேலதிக நீதிமன்றத்தில் முன்னிலைப்படுத்தியபோதே இன்று வரை விளக்கமறியலில் வைக்குமாறு உத்தரவிடப்பட்டுள்ளது.

இந்தக் குழுவினரில் 46 ஆண்களும் 10 பெண்களும் 17 சிறார்களும் உள்ளடங்குகின்றனர் என்று கடற்படை ஊடகப் பேச்சாளர் கமாண்டர் கோசல வர்ணகுலசூரிய தெரிவித்தார்.

கடற்படை வழங்கிய தகவலுக்கு அமைய வர்த்தக கப்பலொன்றின் ஊடாக இந்தக் குழுவினர் சுமார் 290 கடல் மைல் தொலைவில் காப்பாற்றப்பட்டமை குறிப்பிடத்தக்கது. (ச)

பல்கலைகளுடன் பாடசாலைகள் இணைக்க புதிய வேலைத்திட்டம்

கொழும்பு,ஜூலை 29

நாட்டிலுள்ள அனைத்து பல்கலைக்கழகங்களோடு இணையும் வகையில் பாடசாலைகளை அறிமுகப்படுத்த உயர் கல்வி அமைச்சு புதிய வேலைத்திட்டம் ஒன்றை செயற்படுத்தவுள்ளது.

இந்தத் திட்டத்தில் பல்கலைக்கழகங்கள் அமைந்துள்ள இடங்களுக்கு அருகில் இருக்கும் பாடசாலைகள் இணைத்துக் கொள்ளப் படவுள்ளன.

குறித்த பாடசாலைகளுக்கு பல்கலைக்கழகங்களில் காணப்படும் வசதிகளை ஏற்படுத்திக் கொடுப்பதே திட்டத்தின் நோக்கம் என்று உயர்கல்வி அமைச்சு குறிப்பிட்டுள்ளது.

இந்தப் பாடசாலைகளுக்கு புதிய கல்வி முறை மற்றும் பல்கலைக்கழக விரிவுரையாளர்களின் ஒத்துழைப்பும் பெற்றுக் கொடுக்கப்படவுள்ளது என்று உயர் கல்வி அமைச்சு தெரிவித்துள்ளது.

இந்தத் திட்டத்தில் இணைத்துக் கொள்ளவுள்ள பாடசாலைகள் சில அடையாளம் காணப் பட்டுள்ன என்று உயர்கல்வி அமைச்சு சுட்டிக் காட்டியுள்ளது. இந்தச் செயற்றிட்டத்தை கல்வி அமைச்சும் உயர்கல்வி அமைச்சும் இணைந்து செயற்படுத்தவுள்ளமை குறிப்பிடத்தக்கது. (ச)

> "பாடசாலைகளுக்கு பல்கலைக்கழ கங்களில் காணப்படும் வசதிகளை ஏற்படுத்திக் கொடுப்பதே திட்டத்தின் நோக்கம்.

செயலமர்வில் ஏற்பட்ட குழப்பத்துக்குச் சுமுகத் தீர்வு

எருவில்,ஜூலை 29

மட்டக்களப்பு, கல்லடியிலுள்ள ரிவேரா விடுதியில் சமாதானப் பேரவையால் நடத்தப்பட்ட செயலமர்வில் ஏற்பட்ட குழப்பம் தொடர்பில் இரு தரப்பினருடன் பேச்சு நடத்தப்பட்டு சுமுகமான முறையில் தீர்த்து வைக்கப்பட்டுள்ளது என்று காத்தான்குடி பொலிஸார் தெரிவித்தனர்.

தேசிய சமாதானப் பேரவையின் ஏற்பாட்டில் கற்றறிந்த பாடங்கள் நல்லிணக்க ஆணைக்குழுவின் பரிந்துரைகள் தொடர்பில் சனிக்கிழமை நடத்தப்பட்ட செயலமர்வில் ஏற்பட்ட குழப்பம் தொடர்பில் மக்கள் எதிர்நோக்கும் பிரச்சினைகளும் அவற்றை சட்ட ரீதியாக தீர்ப்பதற்கான வழிமுறைகளும்' என்ற தலைப்பில் நடைபெற்றது. இதன்போது மட்டக்களப்பு மங்களாராமய விகாராதிபதி அம்பிட்டிய சமரத்ன தேரருக்கும், நிகழ்வு ஏற்பாட்டாளர்களுக்கும் இடையில் குழப்பம் ஏற்பட்டது.

இதனையடுத்து இது தொடர்பான இரு சாராரினதும் வாக்குமூலங்களை பதிவு செய்த காத்தான்குடி பொலிஸார், பிரச்சினை தொடர்பாக விரிவாக ஆராய்ந்தனர்.

இரண்டு சாராரும் பிரச்சினையை முடிவுக்கு கொண்டு வந்து ஒற்றுமையாக செல்ல விரும்பியதன் காரணமாக காத்தான்குடி பொலிஸ் நிலையத்தில் வைத்து சுமுகமாக பிரச்சினை தீர்த்து வைக்கப்பட்டது என்று காத்தான்குடி பொலிஸார் தெரிவித்தனர். (ச-31)

பெருநாள் பஸார் வாவிக் கரையோரம்

காத்தான்குடி,ஜூலை 29

இந்த வருடம் பெருநாள் பஸார் முதன்முறையாக மட்டக்களப்பு, வாவிக் கரையோரம் இடம்பெறவுள்ளது என்று காத்தான்குடி நகரசபை தலைவர் எஸ்.எச்.எம்.அஸ்பர் தெரிவித்தார்.

கடந்த காலங்களில் புதிய காத்தான்குடி முகைதீன் ஜும்ஆ பள்ளிவாசலினால், புதிய காத்தான்குடி ஹிஸ்புல்லாஹ் மைதானம் மற்றும் கடற்கரை வீதியில் பெருநாள் பஸார் இடம் பெற்றுவந்தது.

கடந்த வருடம் காத்தான்குடி ஸெயின் மௌலானா பள்ளிவாயிலினால் பிரதான வீதி பஸ்மலா சதுக்கத்தில் நடத்தப்பட்டது.

எனினும் பாதுகாப்பு மற்றும் சுற்றாடல் பிரச்சினைகளை கருத்தில்கொண்டு இந்த முறை நோன்பு பெருநாள் பஸார் வாவிக் கரையோரம் இடம்பெறவுள்ளது என்று அவர் தெரிவித்தார். (ச)

மகா.தமிழ்ப் பிரபாகரனால் எழுதப்பட்ட 'புலித்தடம் தேடி.. இரத்த ஈழத்தில் 25 நாள்கள்' என்ற நூல், அணு உலைக்கு எதிராக போராட்டம் நடக்கும் இடிந்த கரையில் வெள்ளியன்று வெளியிடப்பட்டது.

தேர்தல் காலங்களில் பதவி உயர்வுகளையும் விண்ணப்பங்களையும் உடன் நிறுத்துக

கல்வித் திணைக்களத்திடம் ஆசிரியர் சங்கம் கோரிக்கை

வடமாகாணத்தில் நடை பெறும் அதிகாரிகளுக்கான பதவி உயர்வுகள் வழங்கு வதையும், பதவி உயர்வு களுக்கான விண்ணப்பங் கள் கோருவதையும் உடன் நிறுத்துமாறு வடமாகாண கல்வித் திணைக்களத்திடம் இலங்கை ஆசிரியர் சங்கத் தின் பொதுச் செயலாளர் யோசப் ஸ்ராலின் கேட்டுள் ளார்.

இந்த விடயம் தொடர்பாக மேலும் தெரிவித்துள்ளதாவது:-

தேர்தல் காலங்களில் தேர் தல் சட்ட விதியின்படி பதவி உயர்வுகளோ அல்லது அதற் கான விண்ணப்பங்களையோ கோர முடியாது. இந்த வகையில் வடமாகாணத்தி லுள்ள கல்வி வலயங் களால் பல விண்ணப்பங் கள் கோரப்பட்டு வருகின் றது. இதனை உடன டியாக நிறுத்த வேண்டும்.

கடந்தவாரம் வடமராட்சி கல்வி வலயத்தில் பிரதிக் கல்விப் பணிப்பாளருக்கும், மன்னார், துணுக்காய் கல்வி வலயங்களில் உதவிக் கல் விப் பணிப்பாளருக்கான விண்ணப்பங்கள் கோரப்பட் டுள்ளதாக அறியவந்துள் ளது. அரசியல் இலாபம் தேடு வதற்காகவும், தமக் கான வாக்கு சேகரிப்பதை யும் நோக்கமாகக் கொண்டு இந்த பதவி விண்ணப்பங் கள் கோரப்பட்டிருக்கலாம். அதிகாரிகளைத் தெரிவு செய் யும்போது அரசியல் இருக் கக்கூடாது. எனவே, உடனடியாக விண்ணப்பங்க ள் கோரு வதைத் தடை செய்யுமாறு வடமாகாணத் திணைக் களத்திடம் வேண் டுகோள் விடுப்பதுடன், விண் ணப்பங்கள் கோரப்பட்ட வல யங்களின் செயற்பாட்டுக் கும் தமது கண்டனத்தையும் தெரிவித்துள்ளார். (எ-422)

முதலாம் பக்கத் தொடர்ச்சி

வேட்பாளர் பட்டியலை வெளியிட்டது கூட்டமைப்பு

ளர் ஒருவரும் உள்ளடக் கப்பட்டுள்ளார்.

வேட்பாளர் விவரம் வரு மாறு:

யாழ்.மாவட்டம்

சி.வி.விக்னேஸ்வரன் (முதன்மை வேட்பாளர்), முன்னாள் நாடாளுமன்ற உறுப்பினர்களான தர் மலிங்கம் சித்தார்த்தன், எம்.கே.சிவாஜிலிங்கம், பாஷையூரைச் சேர்ந்த இ.ஆனல்ட், சாவகச்சேரி யைச் சேர்ந்த சட்டத் தரணி ச.சயந்தன், வடம ராட்சியைச் சேர்ந்த பொறி யிலாளர் சிவயோகன், யாழ். மாநகர சபை உறுப் பினர்களான விந்தன் கன கரத்தினம், அ.பரஞ்சோதி மற்றும் சி.வி.கே.சிவஞா னம், விடுதலைப் புலி களின் திருகோணமலை அரசியல்துறைப் பொறுப் பாளராக இருந்தவரான எழிலினின்மனைவிஆனந்தி தமிழரசுக் கட்சி இளைஞர் அணி யாழ். மாவட்டத் தலைவர் பா.கஜதீபன், காரைநகரைச் சேர்ந்த தம்பிராசா, கரவெட் டியைச் சேர்ந்த தர்மலிங் கம், வடமாகாண கடற் தொழிலாளர் கூட்டமைப் பின் தலைவர் என்.வி.சுப் பிரமணியம், வர்த்தக சங் கத் தலைவர் இ.ஜெயசே கரம், நாடாளுமன்ற உறுப் பினர் சுரேஷ் பிரேமசந் திரனின் சகோதரர் சர் வேஸ்வரன், சூழலியலா ளர் பொ.ஐங்கரநேசன், வட்டுக்கோட்டையைச் சேர்ந்த குகதாசன், வடம ராட்சியைச் சேர்ந்த ச.சுகிர் தன் ஆகியோரின் பெயர்கள் உள்ளடக்கப்பட்டுள்ளன.

வவுனியா மாவட்டம்

எம்.எம்.ரதன், செந்தில் நாதன் மயூரன், எஸ்.தியாக ராஜா, எம்.பி.நடராஜா, எஸ்.ரவி, ஜி.ரி.லிங்க நாதன், எஸ்.மோகன், ஆர்.இந்திரராஜா, வைத் திய கலாநிதி எஸ்.சத்திய லிங்கம் ஆகியோர் குறிப் பிடப்பட்டுள்ளனர்.

மன்னார் மாவட்டம்

அந்தோணி சூசைரட்ணம் சிறிமோ சாய்வா, சு.சிவ கரன், ஞானசீலன் குண சீலன், இருதயநாதன் சார்ள்ஸ் நிர்மலநாதன், திரிசோத்திரம் நிமல சேகரம், ஜோசப் ஆனந்த குரூஸ், பாலசுப்பிரமணி யம் டெனிஸ்வரன், அய் யும் அஸ்மின் ஆகியோர் தெரிவாகியுள்ளனர்.

முல்லைத்தீவு மாவட்டம்

ரி.ரவிகரன், எம்.அன்ரனி ஜெயநாதன், க.சிவநேசன் (பவான்), ஜ.கனகசுந்தர சுவாமி, வைத்தியர் சிவ மோகன், கமலேஸ்வரன், திருமதி குணசீலன் மேரி கமலா, உடையார் கட்டைச் சேர்ந்த ஆண்டிஜயா புவனேஸ்வரன்.

கிளிநொச்சி மாவட்டம்

வீ.ஆனந்த சங்கரி, ஓய்வு பெற்ற கல்விப் பணிப்பா ளர்கள் தம்பிராசா குரு குலராஜா, பசுபதி அரிய ரத்தினம் மற்றும் சுப்பிர மணியம் பசுபதிப்பிள்ளை, திருலோகமூர்த்தி, பூபால சிங்கம் தர்மகுலசிங்கம், திருமதி மினுபானந்த குமாரி கேதுரட்ணம் ஆகி யோர் உள்ளடக்கப்பட்டுள் ளனர்.

இதேவேளை கூட்டமைப்பு சார்பாக ஒவ்வொரு மாவட்ட செயலகத்திலும் இன்று மதியம் 12 மணி தொடக் கம் 1.30 மணிவரையில் வேட்பு மனுத் தாக்கல் செய்யப்படவுள்ளது.

யாழ்.மாவட்டத்தில் நாடா ளுமன்ற உறுப்பினர் மாவை.சேனாதிராஜா, கிளிநொச்சி மாவட்டத்தில் நாடாளுமன்ற உறுப்பினர் சி.சிறீதரன், மன்னார் மாவட்டத்தில் நாடா ளுமன்ற உறுப்பினர் செல் வம் அடைக்கலநாதன், வவுனியா மாவட்டத்தில் நாடாளுமன்ற உறுப்பி னர் சிவசக்தி ஆனந்தன், முல்லைத் தீவு மாவட்டத் தில் நாடாளுமன்ற உறுப் பினர் வினோநோகராத லிங்கம் ஆகியோர் வேட்பு மனுக்களை தாக்கல் செய் வர் என கட்சி அறிவித் துள்ளது. (ஐ-5-400)

சுயேச்சையாக போட்டியிடேன்

ளர் தயா மாஸ்ரர் தெரிவித்துள்ளார். வடமாகாண சபைத் தேர்தலில் யாழ்.மாவட்டத்தில் ஆளும் ஐக்கிய மக்கள் சுதந்திரக் கூட்டமைப்பு சார்பில் போட்டியிடுவதற்கான வேட்பாளர் தேர்வுக்கு தோற்றியிருந்த, தமிழீழ விடுதலைப் புலிகள் இயக்க முன்னாள் ஊடகப் பேச்சாளர் தயா மாஸ்ரர் என்று அழைக்கப்படும் வேலாயுதம் தயாநிதியை இறுதி நேரத்தில் அந்தக் கட்சி நீக்கியுள்ளது.

இதனால் தயா மாஸ்ரர் சுயேச்சையாக களமிறங்கவுள்ளதாக தகவல்கள் வெளியாகியிருந்தன. இது தொடர்பில் அவருடன் தொடர்பு கொண்டு கேட்டபோது:

அவ்வாறான எண்ணம் தனக்கு இல்லை என்று தெரிவித்தார்.

இதேவேளை யாழ்.மாவட்டத்தின் பல பகுதிகளிலும் ஆளும் கட்சியின் யாழ்.மாவட்ட வேட்பாளராக தெரிவித்து சுவரொட்டிகள் ஒட்டிய சிராஸுக்கும் வேட்பாளர் பட்டியலில் இடம் வழங்கப்படவில்லை. (ஐ-5)

மன்னிப்பே கிடையாது

அதிகாரிகள் குழுவொன்றும் ஈடுபடுத்தப்படவுள்ளதாக அறிவிக்கப் பட்டுள்ளது. இதுகுறித்து தேர்தல்கள் திணைக்களத்தின் மேலதிக செய லாளர் எஸ்.ரத்நாயக்க நேற்றுத் தெரிவித்ததாவது:

தேர்தல் காலத்தில் தேர்தலுடன் சம்பந்தப்பட்டுள்ள ஏதேனுமொரு தரப்பைச் சேர்ந்த எவரும் சட்டத்தை மீறும் விதமாக நடந்துகொள்ள முடியாது. அவ்வாறு நடந்து கொள்பவர்கள் மீது நீதிமன்ற உத்தரவுக்கு அமைய நடவடிக்கை எடுக்கப்படும்.

மாகாண சபைகள் தேர்தலின்போது சட்டத்தை மீறும் எந்தவொரு நபருக்கும் மாகாண சபைகள் சட்டத்தின் அதிகாரங்களுக்கு அமைய, கடுமையான நடவடிக்கைகளை மேற்கொள்வதற்கு இம்முறை ஒழுங்குகள் மேற்கொள்ளப்பட்டுள்ளது என்று ரத்நாயக்க மேலும் தெரிவித்துள்ளார். (ஐ-22)

ஏமாற்றி அழைத்து வரப்பட்டே ஆர்ப்பாட்டத்தில் ஈடுபட்டோம்

பாலானவர்கள் ஆர்ப்பாட்டத்தில் பங்குகொள்ளவில்லை. இதுகுறித்து அவர்களிடம் கேட்டபோது தம்மை ஏமாற்றியே அழைத்து வந்தனர். இலவசப் பொருள்கள் வழங்கப்படும் எனக்கூறியும், மீள்குடியமர்வது தொடர்பான கலந்துரையாடல் எனக்கூறியும், கூட்டம் மல்லாகத்தில் இடம்பெறும் என்று கூறியும் எங்களை பஸ்ஸில் ஏற்றினர். பொம்மைவெளிப் பகுதியில் இருந்தே பெருமளவானோர் நேற்று அழைத்துவரப்பட்டிருந்தனர். ஆர்ப்பாட்டத்தில் ஈடுபட்டிருந்தவர்கள் மயங்கி விழுந்ததையும் அவதானிக்க முடிந்தது. (ஐ-4)

விற்பனை நிலையம் தேவை

நவாலியில் காந்தன் புறோயிலர் சென்ரருக்கு விற்பனை நிலையம் தேவை.

தொடர்பு:- 077 2195483

மணமகள் தேவை

யாழ். இந்து 1976 கேட்டை, கி.பா. 26½ 6இல் சூரி, செவ். உள்ள அரச தொழில் பார்க்கும் மணமகனுக்கு மணமகள் தேவை.

தொடர்பு:- 0718253255

Personal Class (English / Tamil)

A/L Biology

(34வருட வினாத்தாள்கள் கற்பிக்கப்படும்)

T.P- 0770232782

வீடு விற்பனைக்கு

கல்வியங்காடு புலவனார் வீதி முக்குறுனிப் பிள்ளையார் கோயிலுக்கு முன் ஒழுங்கையில் 2 பரப்புக் காணியுடன் கூடிய வீடு விற்பனைக்கு உண்டு.

தொடர்பு- 0773190224

IELTS A1 B1 B2

Knowledge Universe Sri Lanka

Spoken English -Fast Track Call: 0777302882

Visit: http://edu.kugroup.info/ielts

தனிப்பட்ட முறையில்,உங்கள் நேர வசதிக்கேற்ப கற்கக்கூடிய,அதிக அளவிலான சிறந்த பெறுபேறுகளை யாழ்மாவட்டத்தில் வழங்கிவரும் ஒரே நிறுவனம்.

K.U Education,No 75,Temple Road,Jaffna. IELTS Centre

குத்துச் சண்டையில் வடக்குக்கு 5 பதக்கங்கள்

யாழ்ப்பாணம், ஜூலை 29
39 ஆவது தேசிய குத்துச் சண்டை போட்டியில் வட மாகாண அணி வீரர்கள் 5 பேர் வெண்கலப் பதக்கம் பெற்றுள்ளனர்.
இந்தப் போட்டிகள் கடந்த வெள்ளி, சனி, ஞாயிற்றுக் கிழமைகளில் கொழும்பு டொறிங்ரன் உள்ளக விளையாட்டரங்கில் நடைபெற்றது.
70-75 கிலோ எடைப் பிரிவில் யாழ். மாவட்டத்தை சேர்த்த றஞ்சிதநாதன் ரமேஸ் 3ஆம் இடத்தைபெற்று வெண்கலப் பதக்கத்தைப் பெற்றுக் கொண்டார். இவர் கடந்த வருடமும் வெண்கலப் பதக்கத்தைப் பெற்றுப் கொண்டார். 74-81 கிலோ எடைபிரிவில் சிறிகரன் 3ஆம் இடத்தை பெற்று வெண்கல பதக்கத்தையும்,
65-69 கிலோ எடைப் பிரிவில் முல்லைத்தீவு மாவட்டத்தைச் சேர்ந்த கிறாஸ் தோப்பர் பிரான்சிஸ் தர்சிகன் மூன்றாம் இடத்தைப் பெற்று வெண்கலப் பதக்கத்தைப் பெற்றுக் கொண்டார்.
ஜெயராசா ஆதவன் 52-56 கிலோ எடை பிரிவில் 3ஆம் இடத்தைப் பெற்று வெண்கலப்பதக்கத்தையும் ஜீவராஜ் 91கிலோவுக்கு மேற்பட்ட எடைபிரிவில் 3ஆம் இடத்தை பெற்று வெண்கல பதக்கத்தையும் பெற்றுக் கொண்டனர். (ற-23)

இன்றைய ஆட்டம்

யாழ்ப்பாணம், ஜூலை 29
தெல்லிப்பழை நாமகள் விளையாட்டுக் கழகம் நடத்தும் உதைபந்தாட்டச் சுற்றுத் தொடரில் இன்று திங்கட் கிழமை கழக மைதானத்தில் இடம்பெறவுள்ள ஆட்டங்களில் மோதவுள்ள அணிகளின் விவரம்:
பி.ப. 4 மணி
ஆனைக்கோட்டைகலையொளி வி.க. எதிர் அராலி பாரதி வி.க.
பி.ப. 5 மணி
இளவாலை யங்ஹென்றிஸ் வி.க. எதிர் செனிஸ்ரார் வி.க.
(ற-23)

வடமாகாண பாடசாலைகளுக்கு இடையே நடத்தப்பட்ட 6ஆவது மெய்வன்மை போட்டிகளில் 19 வயதுப் பிரிவு பெண்களுக்கான தட நிகழ்வில் சிறந்த வீரங்கனையாக சென்.ஜேசப் மகா வித்தியாலய மாணவி அனற் தெரிவு செய்யப்பட்டார். (ற-23)

யாழ். இளைஞர் கழகத்துக்கு இரு வெண்கலப் பதக்கங்கள்

யாழ்ப்பாணம், ஜூலை 29
25ஆவது தேசிய இளைஞர் விளையாட்டு விழாவில் தடகளப் போட்டியில் யாழ். மாவட்ட இளைஞர் கழக அணி சார்பாக பங்குபற்றிய யஸ்மினன் 20 வயதிற்கு கீழ்பட்டவர்களுக்கான நீளம் பாய்தலில் 6.77 மீற்றர் தூரம் பாய்ந்து 3ஆம் இடத்தைப் பெற்று வெண்கலப் பதக்கத்தைப்பெற்றுக்கொண்டார்.

யஸ்மினன்

சாமிளா

இதேவேளை 20 வயதிற்கு மேற்பட்ட பெண்களுக்கான தட்டெறிதல் போட்டியில் சாமிளா 34.64 மீற்றர் தூரம் எறிந்து 3ஆம் இடத்தைப் பெற்று வெண்கலப்பதக்கத்தைப் பெற்றுக் கொண்டார். (ற-23)

உதைபந்தாட்ட போட்டி முடிவுகள்

யாழ்ப்பாணம், ஜூலை 29
யாழ்.மாவட்ட பிரதேச செயலகங்களுக்கு இடையிலான ஆண், பெண் இரு பாலாருக்குமான உதைபந்தாட்டச் சுற்றுத் தொடரின் இறுதி யாட்டத்தில் ஆண்கள் பிரிவில் யாழ் மாவட்ட செயலக பிரிவு அணியும், பெண்கள் பிரிவில் சண்டிலிப்பாய் செயலகபிரிவு அணியும் சம்பியனாகத் தெரிவாகின.
நேற்றுமுன்தினம் வட்டுக்கோட்டை யாழ்ப்பாணக் கல்லூரி மைதானத்தில் இடம் பெற்ற ஆண்களுக்கான இறுதியாட்டத்தில் யாழ். பிரதேச செயலக அணியை எதிர்த்து ஊர்காவற்துறை பிரதேச செயலக அணி மோதிக்கொண்டது.
அதில் இரு அணியினரும் ஆட்டநேர முடிவில் எதுவித கோல்களையும் பெறாததை அடுத்து வெற்றி, தோல்வியை நிர்ணயிப்பதற்காக இரு அணிகளுக்கும் தலா 5 சமநிலை தவிர்ப்பு உதைகள் வழங்கப்பட்டன.
இதில் யாழ். பிரதேச செயலக அணி 4:3 என்ற கோல் கணக்கில் வெற்றி பெற்றுச் சம்பியன் ஆனது.
பெண்களுக்கான இறுதியாட்டத்தில் சண்டிலிப்பாய் பிரதேச செயலக அணியை எதிர்த்து வேலனை பிரதேச செயலக அணி மோதிக் கொண்டன. அதில் சண்டிலிப்பாய் பிரதேச செயலக அணி 2:0 என்றகோல் கணக்கில் வெற்றி பெற்றுச் சம்பியன் ஆனது. (ற-23)

கேகாலை அணி சம்பியன்

யாழ்ப்பாணம், ஜூலை 29
25ஆவது தேசிய இளைஞர் விளையாட்டு விழாவில் தேசிய மட்ட ஆண்களுக்கான வலைப் பந்தாட்டச் சுற்றுப் போட்டித் தொடரின் இறுதியாட்டத்தில் கேகாலை மாவட்ட இளைஞர் அணி வெற்றி பெற்று சம்பியன் ஆனது.
கடந்த வெள்ளிக் கிழமை மகரகம விளையாட்டு மைதானத்தில் இடம்பெற்ற இறுதியாட்டத்தில் கேகாலை மாட்ட இளைஞர் அணியை எதிர்த்து யாழ்.மாவட்ட இளைஞர் அணி மோதியது.
அதில் கேகாலை மாவட்ட இளைஞர் அணி 56:42 என்ற புள்ளி அடிப்படையில் வெற்றி பெற்றுச் சம்பியனாகத் தெரிவாகியது. (ற-23)

வதிரி ஸ்ரீமுருகன் இறுதிக்கு தகுதி

பருத்தித்துறை, ஜூலை 29
மாலிசந்தி மைக்கல் விளையாட்டுக்கழகம் நடத்திவரும் யாழ்.மாவட்ட ரீதியான 20 பந்துப் பரிமாற்றங்கள் கொண்ட மென்பந்து கிரிக்கெட் சுற்றுப்போட்டியின் இறுதி ஆட்டத்துக்கு வதிரி ஸ்ரீமுருகன் விளையாட்டுக் கழகம் தெரிவாகியது.
மாலிசந்தி மைக்கல் விளையாட்டுக்கழகம் வருடாந்தம் நடத்தி வரும் இச்சுற்றுப் போட்டியில் இந்தமுறை 32 கழகங்கள் பங்குபற்றின.
இத் தொடரின் முதலாவது அரையிறுதியாட்டத்தில் மயிலங்காடு ஞானமுருகன் கழகத்தை எதிர்த்து வதிரி ஸ்ரீமுருகன் விளையாட்டுக் கழகம் மோதியது.
நாணயச் சுழற்சியில் வெற்றி பெற்ற ஸ்ரீமுருகன் விளையாட்டுக்கழகத்தினர் முதலில் துடுப்பெடுத்தாடத் தீர்மானித்தனர்.

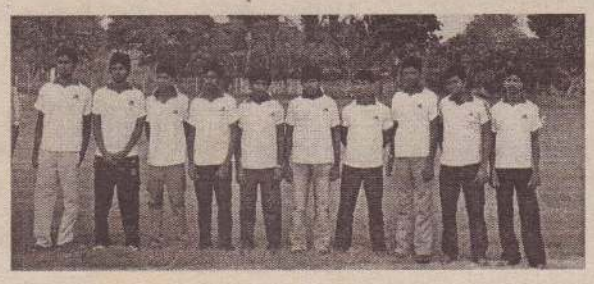

அதற்கமைய அவ் அணியின் ஆரம்ப துடுப்பாட்ட வீரர்கள் மிகவும் நிதானமாக ஆடி சிறந்த அடித்தளம் அமைத்துக்கொடுத்தனர்.
வதிரி ஸ்ரீமுருகன் அணியின் மத்திய வரிசை வீரர்கள் அதிரடியாக ஆட 20 பந்துப் பரிமாற்றங்கள் நிறைவில் 7 இலக்குகளை இழந்து 113 ஓட்டங்களைப் பெற்றுக் கொண்டனர் வதிரி ஸ்ரீமுருகன் அணியினர்.
துடுப்பாட்டத்தில் நிரோ 42 ஓட்டங்களையும், சசிகரன் 29 ஓட்டங்களையும், மணி, உமாசுதன் ஆகியோர் தலா 10 ஓட்டங்களையும் பெற்றனர்.
பந்துவீச்சில் மயிலங்காடு ஞானமுருகன் கழகம் சார்பாக சாந்தன் 03, அனோஜன் 02, திவா ஆகியோர் தலா ஓர் இலக்கை வீழ்த்தினர்.
114 என்ற வெற்றி இலக்கை நோக்கி துடுப்பாட ஆரம்பித்த மயிலங்காடு ஞானமுருகன் அணியினர் வதிரி ஸ்ரீமுருகன் விளையாட்டுக் கழகத்தின் துல்லியமான பந்து வீச்சைச் சமாளிக்க முடியாது திணறினர்.
மயிலங்காடு ஞானமுருகன் அணியினருக்கு சிம்ம சொப்பனமாய் விளங்கிய ஸ்ரீமுருகன் பந்து வீச்சாளர்கள் 10 பந்துப் பரிமாற்றங்களில் ஞானமுருகன் அணியின் அனைத்து இலக்குகளையும் சாய்த்தனர்.
இறுதிவரை போராடிய மயிலங்காடு ஞானமுருகன் அணியினரால் 23 ஓட்டங்களை மாத்திரமே பெறமுடிந்தது.
அவ் அணி சார்பாக பிரசாந்த் மாத்திரம் 13 ஓட்டங்களைப் பெற்றுக்கொண்டார். ஏனைய வீரர்கள் எவருமே பிரகாசிக்கத் தவறியிருந்தனர்.
பந்து வீச்சில் வதிரி ஸ்ரீமுருகன் விளையாட்டுக்கழகத்தின் உமாசுதன் 05 இலக்குகளையும், ராஜ், சஜீவன் ஆகியோர் தலா 02 இலக்குகளையும் வீழ்த்தினர். 90 ஓட்டங்களால் வெற்றி பெற்று இறுதியாட்டத்துக்குள் நுழைந்தது வதிரி ஸ்ரீமுருகன் விளையாட்டுக்கழகம். (ற-34)

வீரர்கள் கௌரவிப்பு இன்று

யாழ்ப்பாணம், ஜூலை 29
25ஆவது தேசிய இளைஞர் விளையாட்டு விழாவில் ஆண்களுக்கான தேசிய மட்ட உதைபந்தாட்டச் சுற்றுப் போட்டித் தொடரில் முதலிடத்தைப் பெற்ற மன்னார் பனங்கட்டுக்கொட்டு புனித சூசையப்பர் விளையாட்டுக் கழக அணி வீரர்களைக் கௌரவிக்கும் நிகழ்வு இன்று திங்கட்கிழமை மு.ப. 9மணிக்கு நடைபெறவுள்ளது.
பனங்கட்டுக் கொட்டு மீனவ சங்க மண்டபத்தில் நடைபெறவுள்ள இந்த நிகழ்வில் மன்னார் பாலத்தடியில் இருந்து அணி வீரர்கள் நாதஸ்வர இசையுடன் பனங்கட்டுக் கொட்டு மீனவ சங்க மண்டபத்துக்கு அழைத்து வரப்படவுள்ளனர்.
அதைத் தொடர்ந்து மன்னார் நகர சபை முதல்வர் ஞானபிரகாசம் தலைமையில் கௌரவிப்புநிகழ்வு இடம் பெறவுள்ளது.
இந்த நிகழ்விற்கு மன்னார் பேராலயத்தின் பங்கு தந்தை சத்தியராஜ் அடிகளார், மன்னார் நகர சபை பிரதி முதல்வர் ஜேம்ஸ், மன்னார் தேசிய இளைஞர் சேவைகள் மன்றத்தின் உதவிப் பணிப்பாளர் முனைப்வர் மற்றும் பலர் கலந்துகொள்ளவுள்ளனர். (ற-23)

நியூஸ்ரார் வி.கவை வீழ்த்தியது யாழ்.சென்றல்

யாழ்ப்பாணம், ஜூலை 29
இலங்கை கிரிக்கெட் பிரிவு IIIற்காக கிரிக்கெட் சுற்றுப் போட்டித் தொடருக்கு யாழ். மாவட்டத்தில் இருந்து ஓர் அணியை தெரிவு செய்யவுள்ளது. அதற்காக யாழ். மாவட்ட கிரிக்கெட் சங்கம் நடத்திவரும் தகுதி காண் கிரிக்கெட் தொடர் கடந்த வாரம் இடம்பெற்ற ஆட்ட மொன்றில் யாழ்.சென்றல் விளையாட்டுக் கழக அணி அபார வெற்றி பெற்றுள்ளது.
ஸ்ரான்லி கல்லூரி மைதானத்தில் இடம்பெற்ற இந்த ஆட்டத்தில் யாழ்.சென்றல் விளையாட்டுக்கழக அணியை எதிர்த்து நியூஸ்ரார் விளையாட்டுக் கழக அணி மோதிக் கொண்டது.
முதலில் துடுப்பெடுத்தாடிய யாழ்.சென்றல் விளையாட்டுக் கழக அணி 50 பந்துப் பரிமாற்றங்கள் நிறைவில் 5 இலக்குகளை இழந்து 37 ஓட்டங்களைப் பெற்றுள்ளது.
நோகான் ஆட்டமிழக்காமல் 87 ஓட்டங்களையும், கலிஸ்ரன் 66 ஓட்டங்களையும், றஜீவ்குமார் ,சுதர்சன் ஆகியோர் தலா 56 ஓட்டங்களையும், கபில்தேவ் 38 ஓட்டங்களையும், அன்ரூ ஆட்டமிழக்காமல் 25 ஓட்டங்களையும் தமது அணி சார்பாகப் பெற்றனர்.
பந்து வீச்சில் நியூஸ்ரார் விளையாட்டுக் கழக அணி சார்பில் ரமணன் 2 இலக்குகளையும் அயந்தன், சிந்து, மோகனதீபன் ஆகியோர் தலா ஓர் இலக்கையும் வீழ்த்தினர்.
374 ஓட்டங்களை வெற்றி இலக்காகக் கொண்டு துடுப்பெடுத்தாடிய நியூஸ்ரார் விளையாட்டுக் கழக அணி 40 பந்துப் பரிமாற்றங்கள் நிறைவில் சகல இலக்குகளையும் இழந்து 252 ஓட்டங்களை மட்டுமே பெற்றது. அதில் மோகன் 41 ஓட்டங்களையும், கஜேந்திரன் 40 ஓட்டங்களையும், இளங்கோ 26 ஓட்டங்களையும், மோகனதீபன் 19 ஓட்டங்களையும், சிந்து 15 ஓட்டங்களையும் தமது அணி சார்பாகப் பெற்றனர்.
பந்து வீச்சில் யாழ்.சென்றல் விளையாட்டுக் கழக அணி சார்பில் கலிஸ்ரன், றோகான் ஆகியோர் தலா 3 இலக்குகளையும், சுபதீஸ், திருக்குமரன் ஆகியோர் தலா 2 இலக்குகளையும் வீழ்த்தினர். (ற-23)

அப்ரிடியின் அதிரடியால் ஆட்டங்கண்டது தீவுகள்

மேற்கிந்திய தீவுகளுக்கு கிரிக்கெட் சுற்றுப்பயணம் மேற்கொண்டுள்ள பாகிஸ்தான் அணிக்கும் மேற்கிந்திய தீவுகள் அணிக்குமிடையிலான 2 ஆட்டங்கள் கொண்ட ஒருநாள் சர்வதேசப் போட்டித் தொடரின் முதலாவது போட்டியில் பாகிஸ்தான் அணி வெற்றிபெற்றுள்ளது. ஆட்டத்தின் இறுதிப் பந்திலேயே இந்த வெற்றி பெறப்பட்டிருந்தது.

சென் வின்சன்ற் இல் இடம் பெற்ற இந்த ஆட்டத்தில் நாணயசுழற்சியில் வெற்றி பெற்ற மேற்கிந்திய தீவுகள் அணி முதலில் துடுப்பெடுத்தாடத் தீர்மானித்தது.

இதன்படி முதலில் துடுப்பெடுத்தாடிய மேற்கிந்திய தீவுகள் அணி 20 பந்துப் பரிமாற்றங்கள் நிறைவில் 7 இலக்குகளை இழந்து 152 ஓட்டங்களைப் பெற்றது.

முதல் இலக்கை முதலாவது பந்துப்பரிமாற்றத்திலேயே இழந்த அவ்வணி, கிறிஸ் கெய்லை 3ஆவது பந்துப் பரிமாற்றத்தில் இழந்து 4 இலக்குகளை இழந்து 42 ஓட்டங்களுடன் தடுமாறியது.

அதன் பின்னர் மெதுவான ஆட்டத்தை வெளிப்படுத்திய அவ்வணி, இறுதி நேரத்தில் டெரன் சமியின் அதிரடியால் 152 ஓட்டங்களைப் பெற்றது.

துடுப்பாட்டத்தில் மேற்கிந்திய தீவுகள் அணி சார்பாக கெரான் பொலார்ட் 36 பந்துகளில் ஆட்டமிழக்காமல் 49 ஓட்டங்களையும், டெரன் சமி 14 பந்துகளில் 30 ஓட்டங்களையும், மார்லன் சாமுவேல்ஸ் 22 பந்துகளில் 25 ஓட்டங்களையும், டுவைன் பிராவோ 35 பந்துகளில் 25 ஓட்டங்களையும் பெற்றனர்.

பந்துவீச்சில் பாகிஸ்தான் அணி சார்பாக அறிமுக வீரர் ஸுல்பிகர் பாபர் 3 இலக்குகளையும், மொஹமட்ஹபீஸ் 2 இலக்குகளையும், மொஹமட் இர்பான் ஓர் இலக்கையும் கைப்பற்றினர்.

153 ஓட்டங்களை வெற்றி இலக்காகக் கொண்டு துடுப்பெடுத்தாடிய பாகிஸ்தான் அணி, இறுதிப்பந்தில் வெற்றி பெற்றது. 8 இலக்குகளையும் இழந்து இந்த வெற்றி பெறப்பட்டது.

2 இலக்குகளையும் இழந்து 10 ஓட்டங்களுடனும், 6 இலக்குகளை இழந்து 116 ஓட்டங்களுடன் தடுமாறிய பாகிஸ்தான் அணியை, ஷகிட் அப்ரிடியின் இறுதி நேர அதிரடி காப்பாற்றியது.

இறுதி பந்துபரிமாற்றத்தில் 6 ஓட்டங்களும் இறுதிப் பந்தில் ஓர் ஓட்டமும் தேவைப்பட, அறிமுக வீரர் ஸுல்பிகர் பாபர் இறுதிப் பந்தில் சிக்ஸர் அடித்தார்.

துடுப்பாட்டத்தில் பாகிஸ்தான் அணி சார்பாக உமர் அமின் 34 பந்துகளில் 47 ஓட்டங்களையும், ஷகிட் அப்ரிடி 27 பந்துகளில் 46 ஓட்டங்களையும் பெற்றனர்.

பந்துவீச்சில் மேற்கிந்தியத் தீவுகள் அணி சார்பாக ஷனொன் கப்றியல் 3 இலக்குகளையும், சாமுவேல் பத்ரி, சுனில் நரைன், மார்லன் சாமுவேல்ஸ் ஆகியோர் தலா ஓர் இலக்கையும் கைப்பற்றினர்.

ஆட்டநாயகனாக ஷகிட் அப்ரிடி தெரிவானார்.

(ற)

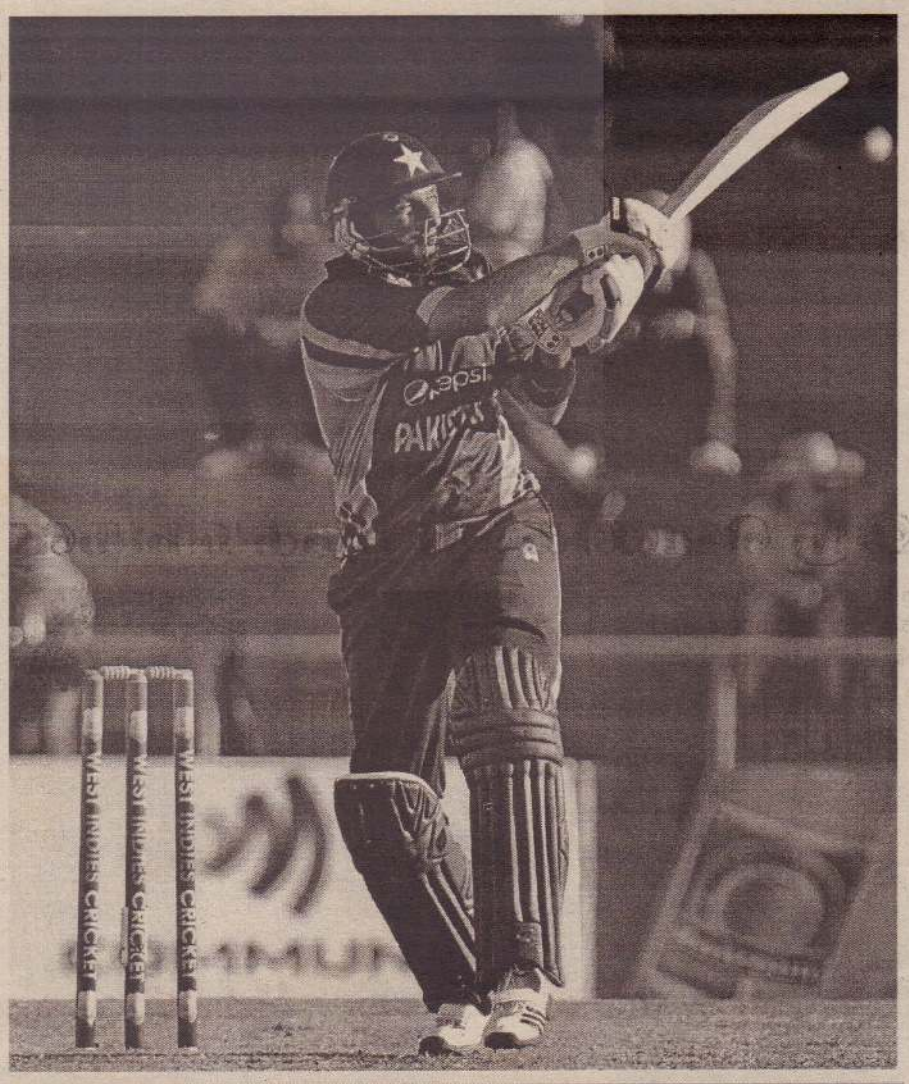

அப்ரிடி சாதனை

மேற்கிந்தியத் தீவுகளுக்கு எதிராக நேற்றுமுன்தினம் நடைபெற்ற '20/20' ஆட்டத்தில் அப்ரிடி 27 பந்துகளில் 46 ஓட்டங்கள் விளாசி பாகிஸ்தான் அணி வெற்றி பெற உதவினார். இந்த ஆட்டத்தில் அவர் 2 சிக்ஸர்கள் விளாசினார். இதன் மூலம் சர்வதேச கிரிக்கெட் போட்டிகளில் 400 சிக்ஸர்களைப் பெற்ற முதல் வீரர் என்ற சாதனையை அப்ரிடி படைத்தார். (ற)

ஓட்டங்களை குவிப்பது கடினமாக உள்ளது

புதிய விதிமுறைகளால் ஓட்டங்களைக் குவிப்பது கடினமாக உள்ளது என்று தெரிவித்துள்ளார் இந்திய வீரர் ஷிகர் தவான்.

இந்த ஆண்டில் 3 சதம் அடித்து முன்னிலையில் உள்ளார் தவான். இதேபோல ஒருநாள் போட்டி ஓட்டங்கள் குவிப்பிலும் (637 ஓட்டங்கள்) அவர் முதலிடத்தில் உள்ளார்.

இது தொடர்பாக அவர் கூறுகையில்,

''ஒருநாள் ஆட்டத்தின் புதிய விதிமுறை காரணமாக இரண்டு புதிய பந்துகள் பயன்படுத்தப்படுகின்றன. அதாவது முதல் பந்துப் பரிமாற்றத்தில் ஒரு புதிய பந்து பயன்படுத்தப்பட்டால் அடுத்த பந்துப் பரிமாற்றத்தில் மற்றொரு பந்து பயன்படுத்தப்படுகிறது. இதனால் பந்து அதிக அளவில் திருப்பம் ஆகின்றது. தற்போதுள்ள நிலையில் முதல் 10 பந்துப்பரிமற்றங்களில் தொடக்க வீரர்களால் மிகப் பெரிய அளவில் ஓட்டங்கள் எடுக்க முடியவில்லை. மிகவும் கவனமாக விளையாட வேண்டி உள்ளது.

தொடக்கத்திலேயே இலக்குகள் சரிந்துவிடாமல் இருப்பதற்கு எந்த வகையாக ஆடுவது என்பது முக்கியமானது.

சம்பியன் டிராபி, மேற்கிந்திய தீவுகளில் நடந்த முக்கோணத் தொடர் ஆகியவற்றில் வெற்றி பெற்றமைக்கு அணி வீரர்களின் ஒற்றுமையே காரணம்.

இளம் வீரர்கள் அனைவரும் நல்ல உடல் தகுதியுடன் உள்ளனர். களத்தடுப்பிலும் நல்ல முன்னேற்றம் ஏற்பட்டுள்ளது. அனைத்து விடயங்களில் சரியான பாதையில் இருப்பதாக உணர்கிறேன்.'' என்று தெரிவித்தார் அவர்.

(ற)

மண் கௌவியது சிம்பாப்வே தொடரை வென்றது இந்தியா

சிம்பாப்வே அணிக்கெதிரான மூன்றாவது ஒரு நாள் ஆட்டத்தில் இந்திய அணி 7 இலக்குகள் வித்தியாசத்தில் அபார வெற்றி பெற்றதுடன் தொடரையும் கைப்பற்றியது.

மூன்றாவது ஆட்டம் ஹராரேவில் நடைபெற்றது. அதில் நாணயசுழற்சியில் வெற்றி பெற்ற இந்திய அணித் தலைவர் வீராட் கோஹ்லி களத்தடுப்பை தெரிவு செய்தார்.

'இந்திய அணியில் எந்த மாற்றமும் செய்யப்படவில்லை. சிம்பாப்வே அணியில், மைக்கேல் சினவ்யா அறிமுக வீரராக வாய்ப்பு பெற்றார்.

முதலில் துடுப்பெடுத்தாடிய சிம்பாப்வே அணி 46 பந்துப்பரிமாற்றங்களில் 183 ஓட்டங்களுக்கு அனைத்து இலக்குகளையும் இழந்தது.

அணித்தலைவர் ரெய்லர் 23 ஓட்டங்களும், மசகாட்சா 38 ஓட்டங்களும், வில்லியம்ஸ் 45 ஓட்டங்களும் எடுத்தனர்.

இந்திய அணி சார்பில் அதிகபட்சமாக அமித் மிஸ்ரா 4 இலக்குகளை வீழ்த்தினார்.

எளிய இலக்கை துரத்திய இந்திய அணிக்கு தவான், ரோகித் சர்மா இணை தொடக்கம் கொடுத்தது. ரோகித் 14 ஓட்டங்களும், தவான் 35 ஓட்டங்களும், அம்பதி ராயுடு 33 ஓட்டங்களும் எடுத்து ஆட்டமிழந்தனர்.

கோஹ்லி, ரெய்னா இணை அதிரடியாக விளையாடி ஓட்டங்களை உயர்த்தினர். 35.3 பந்துப்பரிமாற்றங்களில் இந்திய அணி 3 இலக்குகளை இழந்து 187 ஓட்டங்கள் எடுத்து 7 இலக்குகள் வித்தியாசத்தில் அபார வெற்றி பெற்றது.

ஆட்டமிழக்காமல் கோஹ்லி 68 ஓட்டங்களும், ரெய்னா 28 ஓட்டங்களும் எடுத்தனர்.

சிம்பாப்வே சென்றுள்ள இந்திய அணி 5 ஆட்டங்கள் கொண்ட ஒருநாள் தொடரில் பங்கேற்கிறது. முதலிரண்டு போட்டியிலும் வெற்றி பெற்ற இந்திய அணி மூன்றாவது ஆட்டத்திலும் பெற்ற 'ஹற்றிக்' வெற்றியை அடுத்து தொடரைக் கைப்பற்றியது. (ற)

எப்போது வருவார் உமர் குல்?

பாகிஸ்தான் அணியின் உமர் குல் காயத்திலிருந்து மீள இன்னும் ஒரு மாதம் தேவைப்படும் என்று தெரிவிக்கப்படுகிறது.

பாகிஸ்தானின் வேகப்பந்து வீச்சாளரான உமர்குல் வலது முழங்காலில் ஏற்பட்ட காயம் காரணமாக கடந்த மே மாதம் சத்திரசிகிச்சை மேற்கொண்டிருந்தார்.

இந்நிலையில் உடற்தகமை குறித்து குல் கூறுகையில், ''கடந்த சில மாதங்களாக தொல்லை கொடுத்த முழங்கால் காயம் தற்போது குணமாகி வருகிறது. எனவே வரும் போட்டிகளில் சிறப்பாக செயற்படுவேன் என நம்புகிறேன்'' என்றார்.

(ற)

தொடரைக் கைப்பற்றியது இலங்கை அணி

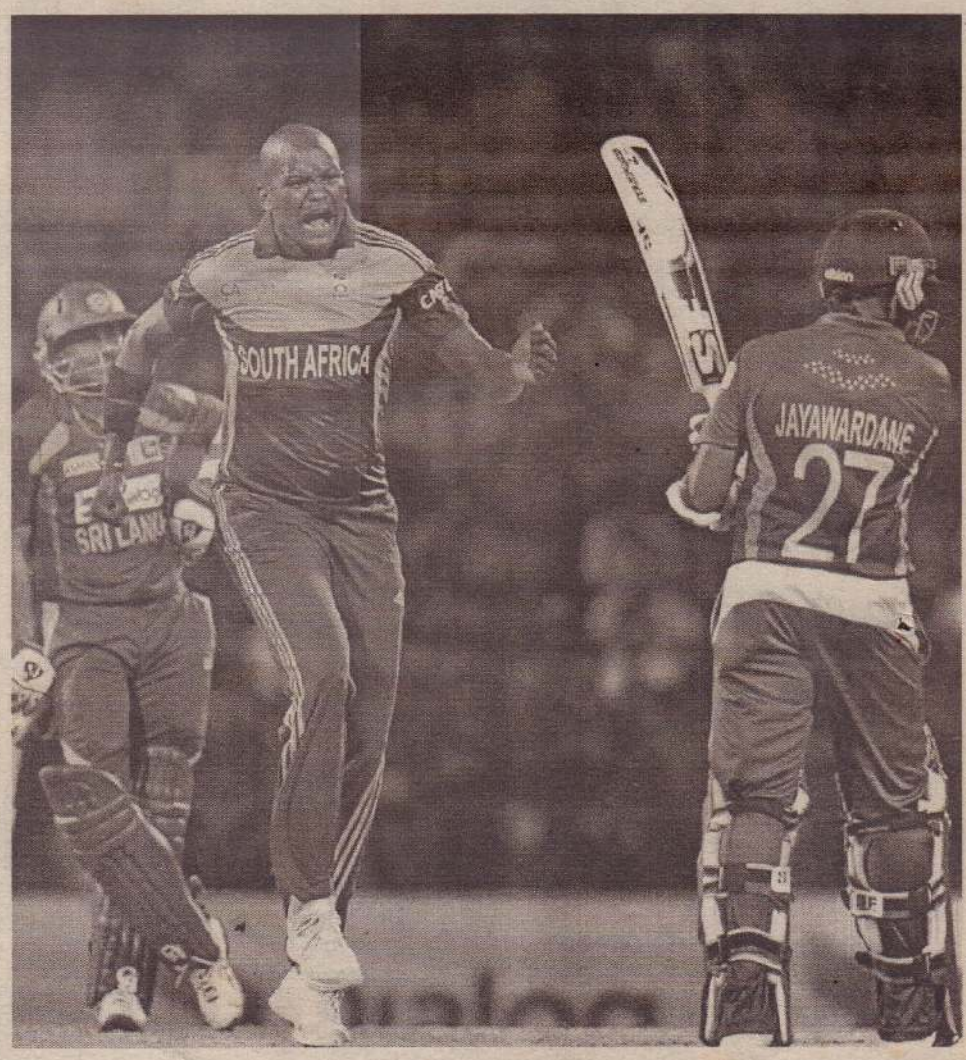

தென்னாபிரிக்கா அணியை 8 இலக்குகள் வித்தியாசத்தில் வீழ்த்தி அசத்தலான வெற்றிபெற்று தொடரைக் கைப்பற்றியது இலங்கை அணி. இலங்கைக்கு கிரிக்கெட் சுற்றுப் பயணம் மேற்கொண்ட தென்னாபிரிக்க அணி 5 போட்டிகள் கொண்ட ஒரு நாள் சர்வதேசப் போட்டித் தொடரில் பங்கேற்று வருகின்றது. நேற்றுப் பகலிரவாக நடைபெற்ற 4 ஆவது போட்டி பல்லேகல கிரிக்கெட் மைதானத்தில் இடம்பெற்றது. நாணயச் சுழற்சியில் வெற்றிபெற்ற தென்னாபிரிக்க அணி முதலில் துடுப்பெடுத்தாடத் தீர்மானித்தது. அதன்படி களமிறங்கிய தென்னாபிரிக்க அணி 48.4 பந்துப்பரிமாற்றங்களில் அனைத்து இலக்குகளையும் இழந்து 238 ஓட்டங்களைப் பெற்றுக் கொண்டது.

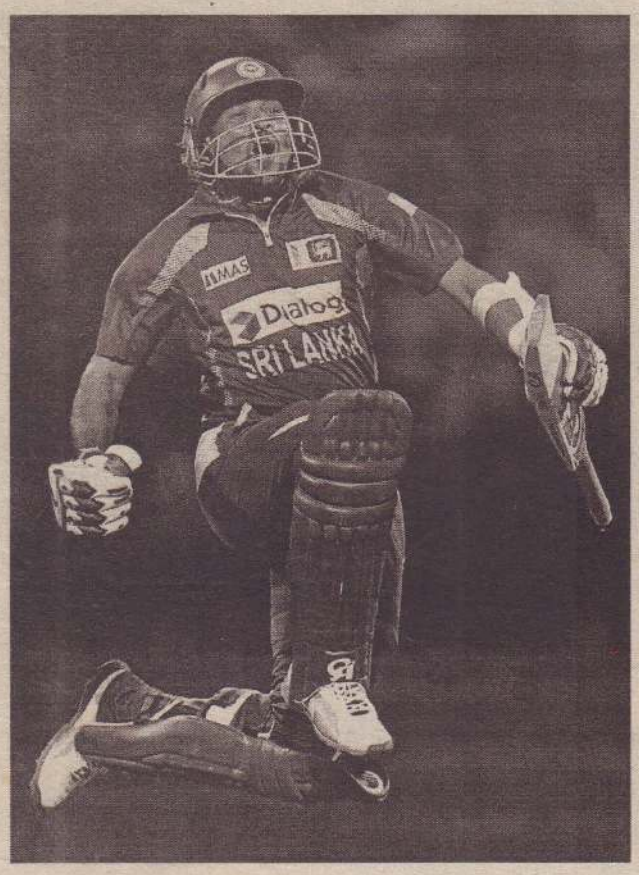

முதலாவது இலக்கை 3 ஆவது பந்துப்பரிமாற்றத்தில் 17 ஓட்டங்களைப் பெற்றிருந்தவேளை இழந்த போதும் ஆரம்பத் துடுப்பாட்ட வீரரான ஹஸீம் அம்லாவுடன் இணைந்த டுமினி இலங்கைப் பந்துவீச்சாளர்களைப் புரட்டியெடுத்தார். இருவரும் இணைந்து 101 ஓட்டங்களை இணைப்பாட்டமாகப் பெற்றிருந்த வேளை 77 ஓட்டங்களுடன் அம்லா ஆட்டமிழந்து வெளியேறினார். அடுத்து வந்த துடுப்பாட்ட வீரர்கள் ஒத்துழைப்பு வழங்க மறுத்தபோது தனியாளாக நின்று இறுதிவரை போராடி அணியை கௌரவமான நிலைக்குக் கொண்டு சென்றார் டுமினி. இறுதியில் 48.4 பந்துப்பரிமாற்றங்கள் நிறைவில் 238 ஓட்டங்களை தென்னாபிரிக்க அணி பெற்றிருந்த வேளை 97 ஓட்டங்களை பெற்ற டுமினி ஆட்டமிழந்து வெளியேறினார். அத்தோடு தென்னாபிரிக்காவின் ஆட்டம் நிறைவுக்கு வந்தது.

இலங்கை அணியின் பந்துவீச்சு சார்பாக அஜந்த மென்டிஸ் 4 இலக்குகளையும், மலிங்க 3 இலக்குகளையும், திலகரட்ண டில்சான் 2 இலக்குகளையும், ஹேரத் 1 இலக்கையும் கைப்பற்றினர்.

அதனைத் தொடர்ந்து 239 ஓட்டங்களைப் வெற்றியிலக்காகக் கொண்டு துடுப்பெடுத்தாடக் களமிறங்கிய இலங்கை அணி டில்சானின் சதத்தின் உதவியுடன் 44 பந்துப்பரிமாற்றங்கள் நிறைவில் 2 இலக்குகளை மட்டும் இழந்து வெற்றி இலக்கை அடைந்தது. இலங்கை அணி சார்பாக டில்சான் ஆட்டமிழக்காது 115 ஓட்டங்களையும், சங்கக்கார 91 ஓட்டங்களையும் பெற்றனர். திரிமன்னே 1 ஓட்டத்துடன் ஆட்டமிழக்காது களத்தில் இருந்தார். தென்னாபிரிக்க அணி சார்பாக அல்பி மோர்கல், லொன்போ சொல்சொபிக் ஆகியோர் தலா ஒரு இலக்கைக்கைப்பற்றினர். இப்போட்டியின் ஆட்ட நாயகனாக இலங்கை அணியின் திலகரட்ண டில்சான் தெரிவு செய்யப்பட்டார்.

இவ்வெற்றியின் மூலம் 3:1 என்ற அடிப்படையில் தொடரைத் தன்வசப்படுத்திக் கொண்டது இலங்கை அணி. (400)

இந்தியக் கிரிக்கெட்டுக்கு பிரகாசமான எதிர்காலம்

இந்திய அணியின் முன்னாள் தலைவர்

இந்திய கிரிக்கெட்டுக்கு பிரகாசமான எதிர்காலம் உள்ளது என்று இந்திய அணியின் முன்னாள் அணித் தலைவர் சந்து போர்டே தெரிவித்துள்ளார்.

இதுகுறித்துக் கருத்துத் தெரிவித்த போர்டே,

''இந்தியாவில் தற்போது திறமையான வீரர்கள் அதிகம் உள்ளனர், இதனால் நாம் இரு அணிகளை ஆட்டங்களில் களமிறக்க முடியும். இந்திய கிரிக்கெட்டுக்கு பிரகாசமான எதிர்காலம் உள்ளது. ரஞ்சி கிரிக்கெட் ஆட்டம் லீக் முறையில் நடத்தப்படுவதால் இளம் வீரர்கள் தங்கள் திறமையை வெளிப்படுத்த நல்ல வாய்ப்பு கிடைத்துள்ளது'' என்று தெரிவித்துள்ளார்.

இந்திய அணியின் முன்னாள் ஆரம்ப வீரரான சேத்தன் சௌகான் கூறுகையில், ''இந்திய வீரர்கள் களத்தடுப்பில் நல்ல முன்னேற்றம் கண்டிருப்பதற்கு ஐபிஎல் போட்டியே முக்கிய காரணம்.

முன்பெல்லாம் டெல்லி, மும்பை, பெங்களூர், ஹைதராபாத், சென்னை, கொல்கத்தா ஆகிய நகரங்களைச் சேர்ந்தவர்கள் மட்டும்தான் இந்திய அணியில் இடம் பெற்றிருந்தார்கள். ஆனால் இப்போது சிறுநகரங்களைச் சேர்ந்தவர்கள்கூட, இந்திய அணியில் விளையாடி வருகின்றனர்'' என்று தெரிவித்தார். (ற)

A/L 2015 தொழில்நுட்பவியல் பாடநெறிகள்
புதிய பிரிவுகள் ஆரம்பம் 04.08.2013
ஞாயிற்றுக்கிமை மு.ப. 10 மணி
* Engineering Technology
* Bio-Systems Technology
* Science for Technology
ICT
15 வருட அனுபவம் வாய்ந்த பிரபல விரிவுரையாளர்களின் ஒன்றிணைந்த சேவையில்
Mind Vision
Technology CAMPUS
No-4, Clock Tower Lane, Jaffna.
077 933 93 53

சிகையலங்காரம், ஒப்பனை, முக வடிவமைப்பு, (Facial) துறைசார்ந்தோர் கனடாவில் படிக்க உழைக்க நேர்முகத்தேர்வும் வழிகாட்டலும்
இடம்- திசைகாட்டி (பிறைவேற்) லிமிட்
திகதி- 31.07.2013
நேரம்- முற்பதிவின்போது தெரிவிக்கப்படும்.
முன்அனுபவம் உள்ளவர்கள் பயிற்சிக்காகத் தேர்வு செய்யப்படுவர்.
விரைவில் கனடா மண்ணை மிதிக்க எங்கள் சட்ட ஆலோசனை
இறுதிச் சந்தர்ப்பம்
திசைகாட்டி (பிறைவேற்) லிமிட்
175, பருத்தித்துறை வீதி,
ஆனைப்பந்தி, யாழ்ப்பாணம்.
0212219016, 0215689090

DMI INTERNATIONAL ENGLISH COLLEGE
சர்வதேச ஆங்கில பரீட்சைகள்
City & Guilds A1, A2, B1, B2
(ESOL) Diploma International English for Speakers of other Languages
சித்தியடைவதற்கான 100% உத்தரவாதம்
(சித்தியடையாவிட்டால் கட்டணம் மீளளிக்கப்படும்)
திருமணம் செய்து நிரந்தர விசாவில் London செல்பவர்கள், உயர்கல்விக்கு UK செல்வோருக்கு பிரித்தானிய அரசால் கோரப்படும் ஆங்கில பரீட்சைகள் எமது நிறுவனத்திலே கற்று எமது நிறுவனத்திலேயே பரீட்சைக்கு இலகுவாக தோற்றமுடியும்.
யாழில் ஆங்கிலத்திற்கு No.1 பயிற்சி மையம் veta
Spoken English
Veta Fluency Diploma
• அனுபவம் வாய்ந்த ஆசிரியர்கள்.
• அங்கீகரிக்கப்பட்ட சான்றிதழ்.
• அச்சடித்த பாடப்புத்தகங்கள்.
• மல்ரிமீடியா ஊடான கற்பித்தல்.
• நவீன வசதிகளுடன் கூடிய வகுப்பறைகள்.
IELTS
(Duration: 50 hrs with 5 mock exams)
• Latest training materials.
• Skills development in all four categories.
• Personalised guidance and ample of opportunities to interact with the lecturer.
• Depend on individual needs, the student can access other English Modules FREELY.
வார இறுதிநாள் புதிய பிரிவுகள் ஆரம்பம்
விரிவுரைகள் Oxford University UK postgraduate ஆல் வழங்கப்படும்.
DMI COMPUTER EDUCATION
யாழ்ப்பாணம் No.113, கண்ணாதிட்டி வீதி, (சயலிஸ் ஹோல் அருகாமை) Tel.: 021-222 4403
நெல்லியடி M.M.V வீதி, (பண்டிய மகனிந்தியையன் முன்பாக) Tel.:021-226 2470
சாவகச்சேரி கண்டி வீதி, (HNB அருகில்) Tel.:021-227 0775
சுன்னாகம் கே.கே.எஸ். வீதி, (NSB வங்கி அருகில்) Jet மேசட்டோஸ் சந்தி Tel.:021-224 1970

உதயன்
விளம்பரத் தொடர்புகளுக்கு
advt@uthayan.com
0215671111

BIT @ MIS BIT
கொழும்புப் பல்கலைக்கழகத்தின் தகவல் தொழினுட்பமாணி
கடந்த 12 வருடங்களாக யாழில்.
R.Kumaran - B.Sc.
74,Sabapathy Lane, Jaffna. 0776577359

இப்பத்திரிகை, நியூ உதயன் பப்ளிகேசன் (பிறைவேற்) லிமிட்ரெட் நிறுவனத்தினரால் யாழ்ப்பாணம் கஸ்தூரியார் வீதியில் 361ஆம் இலக்கத்திலுள்ள அவர்களது பணிமனையில் 29.07.2013 இல் அச்சிட்டு வெளியிடப்பெற்றது.