Stay Connected with Uthayan.com

வன்னி : ரூபா.20
யாழ். : ரூபா.25
கொழும்பு : ரூபா.30

உதயன்

UTHAYAN - A Lively National Tamil Daily

திடீரென மழை ஏற்படக் கூடிய வாய்ப்பு உண்டு.
33°C 26°C

பக்கம் 20 | சுடர்: 29 | கதிர்: 149 | வள்ளுவர் ஆண்டு: 2044 | சித்திரை 12, வியாழன் 25.04.2013

உலகம் 13

இரசாயனத் தாக்குதல்

உள்ளூர் 5

வீழ்ந்தது மரம்

விளையாட்டு

14

சாதனை நாயகன்

காணி பறிப்பை எதிர்த்து யாழ். நகரில் திரண்டனர் தமிழர்கள்

யாழ்ப்பாணம், ஏப்.25

''இராணுவமே வெளியேறு, எங்கள் நிலத்தை எங்களிடம் தா'' என்ற கோஷத்துடன், காணி சுவீகரிப்புக்கு எதிராக யாழ். மாவட்டச் செயலகம் முன்பாக நேற்று கவனவீர்ப்புப் போராட்டம் நடத்தப்பட்டது.

தமிழ்த் தேசிய மக்கள் முன்னணி இந்தப் போராட்டத்தை ஏற்பாடு செய்திருந்தது. முற்பகல் 11 மணிமுதல் இரண்டு மணி நேரம் போராட்டம் இடம்பெற்றது. நூற்றுக் கணக்கான மக்கள் கலந்துகொண்டு அரசுக்கு எதிராகக் கோஷம் எழுப்பினர்.

நாடாளுமன்ற உறுப்பினர் சி.சிறீதரன், வலி. வடக்கு மற்றும் வலி. தென்மேற்குப் பிரதேச சபைத் தலைவர்கள் தமிழ்த் தேசிய மக்கள் முன்னணியின் தலைவர் கஜேந்திரகுமார் பொன்னம்பலம், செயலாளர் செல்வராஜா கஜேந்திரன், ஜனநாயக மக்கள் முன்னணியின் ஊடகச் செயலாளர் பாஸ்கரா, நவசம சமாஜக் கட்சியின் தலைவர் கலாநிதி விக்கிரமபாகு கருணாரட்ண உள்ளிட்ட தலைவர்களும் கலந்துகொண்டனர்.

போராட்டத்தையொட்டி செயலகப் பகுதியில் பொலிஸ் பாதுகாப்பு அதிகரிக்கப்பட்டிருந்தது. (உ-5)

எமது காணிகளை நாங்கள் அடையும் வரை போராடுவோம்.

வடக்குத் தேர்தல் நடைபெற்றே தீரும்

அழுத்தங்களில் இருந்து அரசு தப்பிக்க முடியாது என்கிறார் சம்பந்தன்

கொழும்பு, ஏப்ரல் 25

''சர்வதேச சமூகத்தின் அழுத்தங்கள் அதிகரித்துவருவதால் வடக்கு மாகாணசபைத் தேர்தலை அரசு நடத்தியே ஆக வேண்டும். அதிலிருந்து அரசு தப்ப முடியாது. எனவே, வடக்குத் தேர்தலை நடத்த வேண்டாம் என அமைச்சர் விமல் வீரவன்ஸ போன்ற இனவாதிகள் தெரிவிக்கும் கருத்துக்கள் தொடர்பில் நாம் அலட்டிக்கொள்ளத் தேவையில்லை. அவர்களின் குப்பைக் கருத்துக்களைத் தூக்கி வீசுங்கள்,''

என்று ஆவேசத்துடன் தெரிவித்தார் தமிழ்த் தேசியக் கூட்டமைப்பின் தலைவரும் திருகோணமலை மாவட்ட நாடாளுமன்ற உறுப்பினருமான இரா.சம்பந்தன்.

மேலும் : பக். 02

> வடக்கு மாகாண சபைத் தேர்தல் தமிழ்த் தேசியக் கூட்டமைப் பின் கைகளைப் பலப்படுத்தி விடும். வடக்கு மாகாணசபைத் தேர்தலை அரசு எந்தச் சந்தர்ப்பத்திலும் நடத்தக்கூடாது.
>
> -விமல் வீரவன்ஸ.

துமிந்தவுக்கு பிணை

கொழும்பு, ஏப் 25

ஐக்கிய மக்கள் சுதந்திரக் கூட்டமைப்பின் கொழும்பு மாவட்ட நாடாளுமன்ற உறுப்பினர் துமிந்த சில்வாவுக்குக் கொழும்பு மேல் நீதிமன்றம் பிணை வழங்கியுள்ளது.

50,000 ரூபா ரொக்கப் பிணையிலும், தலா 500,000 ரூபா பெறுமதியான இரண்டு சரீரப் பிணைகளிலுமே இவர் விடுதலை செய்யப்பட்டுள்ளார்.

நீதிமன்றத்தின் அனுமதியின்றி நாட்டைவிட்டு வெளியேறுவதற்குத் தடை விதிக்கப்பட்டுள்ள அதேவேளை சாட்சியாளர்களை அச்சுறுத்தினால் பிணை நிராகரிக்கப்படும் என்றும் நீதவான் உத்தரவிட்டார். (த)

காணிகளை படைகளுக்கு இனம் காட்ட வேண்டாம்

வலி.வடக்கு மக்களிடம் மாவை கோரிக்கை

யாழ்ப்பாணம், ஏப்.25

''வலி.வடக்கு உயர்பாதுகாப்பு வல யத்தில் உள்ள காணிகளை மக்கள் படையினருக்கு இனம் காட்ட வேண்டாம் காணிகளை நீங்கள் பார்க்கப் போவது அவற்றை நீங்களே படையினரிடம் ஒப் படைத்தது போலாகிவிடும்,'' என்று நாடாளுமன்ற உறுப்பினர் மாவை. சேனாதிராசா தெரிவித்துள்ளார். இன்றுமுதல் வலி.வடக்கு உயர்பாதுகாப்பு வலயத்தில் உள்ள காணிகளைப் பார்வையிட நடவடிக்கைகள் எடுக்கப்பட்டுள்ளன. இந்தநிலையிலேயே மாவை சேனாதிராசா வலி.வடக்கு மக்களிடம் இவ்வாறு கோரியுள்ளார். (த-5)

அடுத்த ஆண்டு வரை மின்கட்டணம் மாறாது

கொழும்பு, ஏப் 25

எதிர்வரும் ஜனவரி மாதம் வரைக்கும் தற்போதைய மின் கட்டணத்தில் எவ்வித மாற்றமும் ஏற்படா தென ஊடகத்துறை அமைச்சரும் அமைச்சரவைப் பேச்சாளருமான கெஹெலிய ரம்புக்வெல தெரிவித்தார்.

ஊடக அமைச்சின் கேட்போர் கூடத்தில் நேற்று இடம் பெற்ற விசேட செய்தியாளர் மாநாட்டில்கலந்துகொண்டு மின் கட்டண அதிகரிப்பு தொடர்பில் ஊடகவியலாளர்கள் எழுப்பிய கேள்விகளுக்குப் பதிலளிக்கையிலேயே அவர் மேற்கண்டவாறு தெரிவித்தார்.

இது தொடர்பில் அவர் மேலும் தெரிவித்ததாவது:-

தற்போது நடைமுறையில் உள்ள மின்கட்டண அதிகரிப்பானது குறைந்தது 2 வருடங்களாக ஆராய்ந்தே மேற்கொள்ளப்பட்டதொன்று. அதைவிடுத்து அதற்குத் தனியொருவர் முழுப் பொறுப்பையும் ஏற்க முடியாது என்றார். (த)

மெழுகுவர்த்திப் போராட்டம்

மின்சாரக் கட்டண உயர்வுக்கு எதிராக நாடாளுமன்றத்தில் ஐக்கிய தேசியக் கட்சியின் நாடாளுமன்ற உறுப்பினர்கள் நேற்று மெழுகுவர்த்திகளை ஏந்தியவாறு போராட்டத்தில் ஈடுபட்டனர். அதையடுத்து நாடாளுமன்ற அமர்வுகள் நேற்று புதன்கிழமை சுமார் ஐந்து நிமிடங்களுக்கு ஒத்திவைக்கப்பட்டன. (த)

மாநாட்டுக்கு எதிராக பிரசாரம்

பொதுநலவாய உச்சி மாநாட்டை இலங்கையில் நடத்தக்கூடாது என்று அந்த அமைப்பின் உறுப்பு நாடுகளை திராவிட முன்னேற்ற கழகம் கோரியுள்ளது. இது தொடர்பாக உறுப்பு நாடுகளின் தூதுவர்களைத் தி.மு.க நாடாளுமன்ற உறுப்பினர்கள் குழுக்கள் சந்தித்துப் பேச்சு நடத்தி வருகின்றன. இலங்கையில் அல்லாமல் வேறு ஒரு இடத்தில்பொது நலவாய மாநாட்டைநடத்தவேண்டும் என்று தி.மு.க குழுவினர் அந்த நாடுகளின் தூதுவர்களைக் கேட்டுள்ளனர். (த)

இலங்கையில் நீதித்துறையின் சுயாதீனம் பேணப்பட வேண்டும்

பிரிட்டன் சட்டவாளர்கள் கோரிக்கை

லண்டன், ஏப்.25

சட்டரீதியான தீர்மானங்கள் எடுப்பதிலும் சட்டங்களை நடைமுறைப்படுத்துவதிலும் சுயாதீனமாகவும் நியாயமாகவும் சுதந்திரமாகவும் இலங்கை நீதிபதிகள் மற்றும் சட்ட அறிஞர்கள் செயற்படுவதற்குஉள்ள உரிமையை ஆதரிப்பதாக பிரிட்டன் சட்டவாளர்கள் சபையின் கூட்டத்தில் தீர்மானம் நிறைவேற்றப்பட்டுள்ளது.

இலங்கையில் பிரதம நீதியரசர் ஷிராணி பண்டாரநாயக்க மீது குற்றப்பிரேரணை யொன்று நிறைவேற்றப்பட்டதை அடுத்து பிரிட்டனிலுள்ள சட்ட அறிஞர்கள் சபை இந்தத் தீர்மானத்தை நிறைவேற்றியுள்ளது.

நீதியரசர் ஷிராணி பண்டார நாயக்க மீது குற்றப் பிரேரணை நிறைவேற்றப்பட்டமை குறித்து இங்கிலாந்து மற்றும் வேல்ஸைச் சேர்ந்த சட்ட நிபுணர்கள் சபை பெரிதும் கவலை கொண்டுள்ளது. இந்தச் செயற்பாடு இலங்கை நீதித்துறையின் சுதந்திரத்துக்கும் சட்டபூர்வ ஆட்சிக்கும் பெரும் அச்சுறுத்தலாக அமைந்துள்ளது. இதனை எமது சட்ட நிபுணர்கள் சபை கண்டிப்பதுடன் இலங்கையிலுள்ள நீதிபதிகள் மற்றும் சட்ட அறிஞர்களுக்கு எமது ஆதரவையும் வெளிப்படுத்துகின்றோம் என்று அந்தச் சபையின் தலைவர் மெக் கொவான் தெரிவித்துள்ளார். எந்த ஒரு ஜனநாயக சமூகத்துக்கும் சட்ட ஆட்சி முறை அவசியமாகும். சமூகத்தில் மிகவும் பலவீனமான பிரிவினரும் கூட நீதியை அனுபவிக்கக் கூடிய நிலை இருக்க வேண்டும் என்று அவர் கூறியுள்ளார். (த-ப)

மக்கள் போராட்டத்தின்போது தமிழ்க் கட்சிகள் கருத்து மோதல்

யாழ்ப்பாணம், ஏப்.25

மக்களின் போராட்டத்தின் போது மாகாண சபைத் தேர்தலில் போட்டியிடுவது தொடர்பாகத் தமிழ்த் தேசிய மக்கள் முன்னணியும், தமிழ்த் தேசியக் கூட்டமைப்பும் கருத்து மோதலில் ஈடுபட்டன. வலி.வடக்கு மக்களின் நில ஆக்கிரமிப்பை எதிர்த்து மக்கள் போராட்டம் யாழ். மாவட்ட செயலகம் முன்பாக நேற்று இடம்பெற்றது.

இதன்போது உரையாற்றிய தமிழ்த் தேசிய மக்கள் முன்னணியின் பொதுச் செயலாளர் செல்வராஜா கஜேந்திரன், வடக்கு மாகாண சபைத் தேர்தலில் போட்டியிடுவதன் மூலம் 13ஆவது திருத்தத்தை நாம் ஏற்றுக்கொண்டதாகிவிடும். தந்திரோபாயத்துக்காகப் போட்டியிடுகின்றோம். ஜனநாயக ரீதியில் நெருக்கடி ஏற்படுத்துவதற்காகப் போட்டியிடுகின்றோம் என்று மாகாண சபைத் தேர்தலில் போட்டியிடுவதற்கு நியாயம் கற்பிக்கக் கூடாது -என்றார்.

இதன் பின்னர் உரையாற்றிய தமிழ்த் தேசியக் கூட்டமைப்பின் யாழ்.மாவட்ட நாடாளுமன்ற உறுப்பினர் சி.சிறீதரன், இந்த மக்கள் போராட்டத்தில் மாகாண சபை தொடர்பில் கதைப்பது பொருத்தமல்ல. இருப்பினும் நாங்கள் சில நிர்ப்பந்தங்களுக்குள்ளும், தவிர்க்க முடியாத நிலைமைக்குள்ளும் தள்ளப்பட்டுள்ளோம். ஆயுதங்கள் இருக்கும்போது ஒன்றில்லை எனில் மற்றைய வழிமுறைகளிருந்தது. ஆனால் இப்போது எங்களிடம் என்ன இருக்கிறது? அதனை வைத்தே நாம் போராட வேண்டும் - என்று பதிலடி கொடுத்தார். (த-ப)

மின்னல் தாக்கியவேளை

தீ அணைக்க வந்த வாகனமும் தீ பற்றியது

யாழ்ப்பாணம், ஏப்.25

யாழ்.நகரில் நேற்று புதன் கிழமை மதியம் திடீரென மின்னல் தாக்கியதில், பற்றி எரிந்த தென்னை மரத்தின் தீயை அணைக்க வந்த தீயணைப்பு வாகனமும் தீயில் எரிந்தது. இறுதியில் சகலரது ஒத்துழைப்புடனும் தீ கட்டுப்பாட்டுக்குள் கொண்டுவரப்பட்டது.

யாழ்.பிரதேச செயலகத்துக்கு அருகில் நேற்று மதியம் 1.03 மணியளவில் திடீரென தென்னை மரம் ஒன்றில் மின்னல் தாக்கியது. அத்துடன் அருகிலிருந்த வீடுகள் மற்றும் பிரதேச செயலகம் என்பனவற்றில் மின்னல் தாக்கம் உணரப்பட்டது.

மின்னல் தாக்கத்தினால் தென்னை மரம் எரிந்து சாம்பரானதுடன், அருகிலிருந்த வீடுகளிலும், பிரதேச செயலகத்திலும் மின் ஒழுக்கு ஏற்பட்டு மின் உபகரணங்கள் அனைத்தும் பழுதடைந்தது.

யாழ்.மாநகர சபையின் தீயணைப்புப் பிரிவுக்கு அறிவிக்கப்பட்டு 10 நிமிடங்களில் தீயணைப்பு வாகனம் சம்பவ இடத்துக்கு வந்தது. வந்த தீயணைப்பு வாகனத்திலிருந்து புகை கிளப்பத் தொடங்கியது.

பின்னர் மக்கள் தீயணைப்பு வாகனத்தின் தீயை அணைத்ததுடன், தென்னை மரத்தில் ஏற்பட்ட தீயையும் அணைத்தனர்.

யாழ்.மாநகர சபையின் தீயணைப்பு வாகனம் பழைய வாகனம். இதற்காகப் புதிய வாகனம் தேவை என்று யாழ்.மாநகர சபையால் ஜனாதிபதி கலந்து கொண்ட யாழ்.மாவட்ட அபிவிருத்திக் குழுக் கூட்டத்தில் தெரியப்படுத்தப்பட்டும் இதுவரை அது பெற்றுக்கொடுக்கப்படவில்லை.

த-ம-ரி)

எமது நிலங்களைப் பாதுகாக்க தொடர்ந்து போராடவேண்டும்

தேசிய மீனவர் இயக்க இணைப்பாளர் அழைப்பு

யாழ்ப்பாணம், ஏப்.25

எங்கள் நிலத்தில் நாங்கள் வாழ்வதற்கு அனைவரது ஒத்துழைப்பும் அவசியம். அதற்காக நாங்கள் தொடர்ந்து போராடவேண்டும்.

தேசிய மீனவர் ஒத்துழைப்பு இயக்கத்தின் தேசிய இணைப்பாளர் டி.ஏ.யேசுதாஸ் தெரிவித்தார்.

தேசிய மீனவர் ஒத்துழைப்பு இயக்கத்தின் ஏற்பாட்டில் கிராமிய உழைப்பாளர் சங்கமும் 'பூந்தளிர்' பெண் தலைமைத்துவ அமைப்பும் இணைந்து பெண் தலைமைத்துவப் பெண்கள் 50 பேருக்கான சுயதொழில் கடன் வழங்கும் நிகழ்வு நேற்று இடம்பெற்றது.

மருதனார்மடம் விவசாயக் கல்லூரியில் இடம்பெற்ற இந்த நிகழ்வில் கலந்து கொண்டு உரையாற்றிய போதே அவர் மேற்கண்டவாறு தெரிவித்தார்.

அவர் அங்கு மேலும் தெரி

வித்ததாவது:-

எங்கள் விவசாய நிலங்களை வேறு யாரோ உபயோகிக்கின்றனர். இந்த நிலைமை தொடர அனுமதிக்கக் கூடாது. எங்கள் நிலங்களை அபகரித்து உல்லாசத்துறை விஸ்தரிக்கப்படுகின்றது. இதனைத் தடுக்க போராட்டத்தில் ஈடுபட வேண்டும்.

நில அபகரிப்பு யாழ்ப்பாணத்தில் மட்டும் அன்றி வன்னி நிலப்பரப்பிலும் இடம்பெறுகின்றது. வலி.வடக்கில் 24 கிராம சேவகர் பிரிவுகளில் 6,381 ஏக்கர் நிலத்தில் நாங்கள் வாழ முயற்சி எடுக்க வேண்டும்.-என்றார்.

'பூந்தளிர்' பெண்கள் அமைப்பின் தலைவி யூலியஸ் செல்வமலர் தலைமையில் இடம்பெற்ற இந்த நிகழ்வில் 50 பேருக்கு தலா 8 ஆயிரம் ரூபா வீதம் வழங்கப்பட்டது. (த-ரி)

தமிழரின் உயிருக்கு உத்தரவாதம் புலிகளின் காலத்திலேயே இருந்தது

இப்போது அது இல்லை என்கிறார் சிறிதரன் எம். பி

யாழ்ப்பாணம், ஏப். 25

தமிழீழ விடுதலைப்புலிகள் இருந்த காலத்தில் தமிழர்களின் உயிருக்கு உத்தரவாதம் இருந்தது. இன்று எங்கள் வீட்டினுள் வந்து எங்களை எழுப்பிக் கலைக்கக் கூடிய நிலைமையே காணப்படுகின்றது. நாங்கள் போராடுவதன் மூலமே எங்கள் நிலத்துக்குச் செல்ல முடியும்.

இவ்வாறு தமிழ்த் தேசியக் கூட்டமைப்பின் யாழ். மாவட்ட நாடாளுமன்ற உறுப்பினர் சிவஞானம் சிறிதரன் தெரிவித்தார்.

யாழ்.மாவட்ட செயலகத்தின் முன்பாக வலி.வடக்கு மக்கள் நடத்திய போராட்டத்தின் முடிவில் கருத்து வெளியிடும் போதே அவர் இவ்வாறு தெரிவித்தார்.

பாஸ்கரா

அதன் பின்னர் உரையாற்றிய ஜனநாயக மக்கள் முன்னணியின் ஊடகச் செயலாளர் பாஸ்கரா,

இந்த அரசு வடக்கில் மட்டுமல்ல தமிழர்கள் வாழும் கிழக்கிலும், மலையகத்திலும் காணிகளைச் சுவீகரித்து வருகின்றது - என்றார்.

விக்கிரமபாகு

தொடர்ந்து உரையாற்றிய நவசமசமாஜக் கட்சியின் தலைவர் கலாநிதி விக்கிரமபாகு கருணாரட்ண,

தமிழ் மக்களின் சொத்துக்களை இந்த அரசு கபளீகரம் செய்கின்றது. இந்த அரசு தமிழ் மக்களை விடுவிப்பது என்ற பெயரில் இன அழிப்புப் போரை நடத்தியது.

இங்கு, இராணுவ - சிங்கள ஆளுநர் ஆட்சி செய்து கொண்டிருக்கின்றார். அப்படியாயின் எப்படி சிவில் நிர்வாகம் இங்கே நடக்கும் - என்றார்.

பாக்கியசோதி

இதன் பின்னர் உரையாற்றிய மாற்றுக் கொள்கைகளுக்கான நிலையத்தின் பணிப்பாளர் பாக்கியசோதி சரவணமுத்து, இலங்கையில் போர் முடிவுக்கு வந்தாலும் முரண்பாடுகள் இன்னும் முடிவுக்கு வரவில்லை என்றார்.

கஜேந்திரன்

தொடர்ந்து உரையாற்றிய தமிழ்தேசிய மக்கள் முன்னணியின் பொதுச் செயலாளர் செல்வராஜா கஜேந்திரன், இங்கு நடக்கின்ற காணி சுவீகரிப்பைத் தடுத்து நிறுத்தவும் இன அழிப்பைத் தடுக்கவும் இடைக்கால நிர்வாகமே தீர்வு என்றார்.

ஐங்கரநேசன்

இதன் பின்னர் உரையாற்றிய சூழலியலாளர் பொ.ஐங்கரநேசன் இப்போது துப்பாக்கிச் சத்தங்கள்தான் கேட்கவில்லையே தவிர எங்கள் குரல் வளைகள் இன்னமும் நெருக்கப்பட்டுக் கொண்டிருக்கின்றன - என்றார்.

சிவாஜிலிங்கம்

தொடர்ந்து உரையாற்றிய தமிழ்த் தேசியக் கூட்டமைப்பின் முன்னாள் நாடாளுமன்ற உறுப்பினர் க.சிவாஜிலிங்கம், எதிர்வரும் 29 ஆம் திகதி தெல்லிப்பழை பிரதேச செயலகத்துக்கு முன்பாக நடத்தப்படும் போராட்டம், 1961 ஆம் ஆண்டில் வடக்கு - கிழக்கில் மாவட்ட செயலகங்களை முடக்கி நடத்தப்பட்ட போராட்டங்களைப் போன்று அமைய வேண்டும் - என்றார்.

(த-ப)

பாதுகாப்பு வலயத்துக்குள் செல்ல யாழ்.சட்டத்தரணிகளுக்குத் தடை

யாழ்ப்பாணம், ஏப். 25

வலி.வடக்கு உயர் பாதுகாப்பு வலயத்துக்குள் செல்ல முயன்ற யாழ்.மாவட்ட சட்டத்தரணிகள் குழுவை, இராணுவத்தினர் பாதுகாப்பு வலய எல்லையில் வைத்துத் திருப்பி அனுப்பினர்.

யாழ்.மாவட்டச் சட்டத்தரணிகள் சங்கத் தலைவியும் ஜனாதிபதி சட்டத்தரணியுமான செல்வி சாந்தா அபிமன்னசிங்கம், சட்டத்துறை விரிவுரையாளர் கு.குருபரன், தமிழ்த் தேசிய மக்கள் முன்னணியின் தலைவர் கஜேந்திரகுமார் பொன்னம்பலம் மற்றும் மாற்றுக் கொள்கைகளுக்கான நிலையப் பணிப்பாளர் பாக்கியசோதி சரவணமுத்து உள்ளிட்ட குழுவினர் நேற்று வலி.வடக்குக்கு சென்றனர்.

மாவிட்டபுரம் சந்திக்கு அருகிலுள்ள உயர்பாதுகாப்பு வலய எல்லையில் வைத்து இராணுவத்தினர் மேற்படி குழுவினரை மறித்தனர். உள்ளே செல்வதற்கு அனுமதிக்க முடியாதெனவும் தெரிவித்தனர்.

இதனைத் தொடர்ந்து சட்டத்துறை விரிவுரையாளர் கு.குருபரன், இராணுவத்தினருடன் வாக்குவாதத்தில் ஈடுபட்டார்.

''6 ஆயிரத்து 381 ஏக்கர் காணிகளையும் நாங்கள் ஒருதுண்டுக் காணியாகவே கருதுகின்றோம். இதனால் இதன் எல்லையில் பாதுகாப்பு வேலி அமைத்துள்ளோம். பாதுகாப்பு வேலியின் வெளியில் காணி சுவீகரிப்பு அறிவித்தல்கள் ஒட்டப்பட்டுள்ளன. மக்களை நாங்கள் உயர் பாதுகாப்பு வலயத்திலும் அதற்கு மதிக்க மாட்டோம். நாளை (இன்று) வரும் மக்களை நாங்கள் பாதுகாப்பு வேலியின் வெளிப்புறமாகவே கூட்டிச் சென்று சுற்றிக் காட்டுவோம்'' என்று இராணுவத்தினர் சட்டத்தரணிகளிடம் தெரிவித்தனர்.

காணி சுவீகரிப்பு பிரிவு (2) அறிவித்தலை காணி உரிமையாளர்கள் பார்க்க வேண்டும். நீங்கள் மக்களை உள்ளே செல்ல அனுமதிக்க வேண்டுமென்று சட்டத்தரணி குருபரன் கேட்டதற்கு,

''எங்களுக்கு வழங்கப்பட்ட அறிவுறுத்தல் இதுதான். மக்களை உள்ளே அனுமதிக்க முடியாது.'' என்று இராணுவ அதிகாரி கூறினார். (த-ப)

வடக்குத் தேர்தல் நடைபெற்றே தீரும்

(முதலாம் பக்கத் தொடர்ச்சி)

எதிர்வரும் செப்ரெம்பர் மாதம் வடக்கு மாகாணசபைத் தேர்தல் திட்டமிட்டபடி நடக்கும் என்று பத்திரிகை ஆசிரியர்களை கடந்த திங்கட்கிழமை சந்தித்தபோது ஜனாதிபதி மஹிந்த ராஜபக்ஷ தெரிவித்திருந்தார். இதனையடுத்து நேற்றுமுன்தினம் ஊடகவியலாளர்களிடம் பேசிய அமைச்சர் வீரவன்ச, செப்ரெம்பர் மாதம் வடக்குத் தேர்தலை நடத்துவதற்குக் கடும் எதிர்ப்புத் தெரிவித்துள்ளார்.

வடக்கு மாகாணசபைத் தேர்தல் தமிழ்த் தேசியக் கூட்டமைப்பின் கைகளைப் பலப்படுத்தி விடும் எனவும், கூட்டமைப்பினர் 13 ஆவது திருத்தத்தில் உள்ள காணி மற்றும் பொலிஸ் அதிகாரங்களைக் கேட்கத் துணிந்து விடுவார்கள் எனவும் குறிப்பிட்டுள்ளார். எனவே, வடக்கு மாகாண சபைத் தேர்தலை அரசு எந்தச் சந்தர்ப்பத்திலும் நடத்தக்கூடாது என்று அடித்துக் கூறியுள்ளார்.

வடக்குத் தேர்தல் தொடர்பான ஜனாதிபதி மஹிந்த மற்றும் அமைச்சர் விமல் ஆகியோரின் கருத்துக்கள் தொடர்பில் நேற்று கூட்டமைப்பின் தலைவர் சம்பந்தனிடம் 'உதயன்' வினவியபோது இதன்போது அவர் மேலும் தெரிவித்தவை வருமாறு:-

வடக்கு மாகாணசபைத் தேர்தலை உடன்நடத்தவேண்டும் என சர்வதேச சமூகம் இலங்கை அரசை வலியுறுத்தி வருகின்றது.

எனவே, சர்வதேச சமூகத்தின் வேண்டுகோளுக்கிணங்கவாவது ஜனாதிபதி மதிப்பிற்குரிய ராஜபக்ஷ தலைமையிலான அரசு வடக்கு மாகாணசபைத் தேர்தலை நடத்தியே ஆக வேண்டும். அத்துடன் சர்வதேசமத்தியஸ்தத்துடன் இனப் பிரச்சினைக்குத் தீர்வைக் காண முன்வரவேண்டும்.

வடக்கு மாகாணசபைத் தேர்தல் நடத்தவேண்டாம் என அமைச்சர் விமல் போன்ற இனவாதிகள் தெரிவிக்கும் கருத்துக்கள் தொடர்பில் நாம் அலட்டிக்கொள்ளத் தேவையில்லை - என்றார் சம்பந்தன். (த-சி)

உதயன்
மக்கள் மனம் நிறைந்த தமிழ் நாளிதழ்
தலைமையகம்: 361, கஸ்தூரியார்வீதி, யாழ்ப்பாணம்
செய்தி: 021-222 9933, 222 9944, 5679933, 5679944
விளம்பரம்: 021-5671111 விநியோகம்: 021-5677222
செய்தி: 021-5678844, விளம்பரம்: 021-2229731
செய்தி : news@uthayan.com கருத்து: comments@uthayan.com
விளம்பரம்: advt@uthayan.com

அரசியல் சித்து விளையாட்டுக்கள் நல்லிணக்கத்துக்கு உதவமாட்டா

★ மாகாண சபைத் தேர்தல், தமிழீழத்துக்கான இரண்டாவது போராட்டமே. அதற்கு இடமளிக்கக் கூடாது. மாகாண சபை முறை மையை முற்றாக ஒழிக்க வேண்டும்.

★ அரசமைப்புக்கான பதின்மூன்றாவது திருத்தச் சட்டத்தில் வகை செய்யப்பட்டுள்ள - வழங்கப்பட்டுள்ள - காணி மற்றும் பொலிஸ் உள் ளிட்ட முக்கிய அதிகாரங்களை நீக்க வேண்டும்; ஒழிக்க வேண்டும்.

★ அதுவரை, வடமாகாண சபைத் தேர்தலை, எந்தக் காரணம் கொண் டும் நடத்தக் கூடாது. அரசாங்கத்தின் செயற்பாடுகள் ஏற்றுக்கொள்ளத் தக்கனவாக அமையவில்லை.

★ மேற்குலக நாடுகள் இலங்கையைத் துண்டாடும் பொருட்டு பல்வேறு வேடங்களைத் தரித்துள்ளன.

இவ்வாறு அமைச்சர் விமல் வீரவன்ஸ தமது புதிய கண்டுபிடிப்புகளை செய்தியாளர் மாநாடு ஒன்றில் அவிழ்த்துவிட்டுள்ளார். அந்தக் கண்டு பிடிப்புகளுக்கான தனது மனதில்பட்டுள்ள காரணங்களையும் அள்ளி விசிறியுள்ளார்.

அவற்றோடு அவர் நிறுத்தவில்லை. வடமாகாண சபைத் தேர்தலை நடத்துவதற்கு முன்னர், அரசமைப்புக்கான பதின்மூன்றாவது திருத்தச் சட்டம் ஒழிக்கப்பட வேண்டும்-

பிரிவினைவாதச் சக்திகள் தமிழீழத்துக்காகப் பல்வேறு வேடங்களைத் தரித்துச் செயற்படுகின்றன. ஆகையால், அதிக அதிகாரங்கள் கொண்ட அரசமைப்புக்கான பதின்மூன்றாவது திருத்தத்தை நீக்காமல், நீக்குவ தற்கு முன்னர் வடமாகாண சபைத் தேர்தலை நடத்தக்கூடாது.-

இப்போது, வடக்கு மாகாண சபைத் தேர்தலை நடத்தினால், தமிழ்த் தேசி யக் கூட்டமைப்பு அதில் வென்றுவிட்டால், அது நாட்டின் இறைமைக்கும் ஐக்கியத்துக்கும் பேராபத்தாக அமைந்துவிடும்- என்றும் அமைச்சர் பொரிந்து தள்ளியுள்ளார்.

அரசாங்கம் இதுவிடயத்தில் அதிக அக்கறை கொள்ளாது இருப்பதால், எதிர்வரும் மே தினத்தை தமது தேசிய மக்கள் முன்னணி தனித்துக் கொண்டாட உள்ளதாகவும் அவர் அறிவித்திருக்கிறார். இது விமலும் அரச உயர்பீடமும் இணைந்து இயற்றிய வாய்ப்பாடாக இருக்கலாம்.

அரசமைப்புக்கான பதின்மூன்றாவது திருத்தத்தின் பிரகாரம், இணைக் கப்பட்டிருந்த வடக்குக் கிழக்கு உயர் நீதிமன்றத் தீர்ப்பின் பிரகாரம் 2006ஆம் ஆண்டில் பிரிக்கப்பட்டதற்கு மூல காரணமாக இருந்து வழக் குத் தொடர்ந்து அதில் மஹிந்த அரசுக்கு ஒத்தாசை வழங்கியதில் முதன் மைப் பாத்திரத்தை ஏற்றவர் இதே விமல் வீரவன்ஸவே.

அந்தச் சாதனையைப் பயன்படுத்தி அரசில் அமைச்சராக்கப்பட்டமையும் மறக்கக் கூடியதல்லவே.

இப்போது அதேமார்க்கத்தைப் பின்பக்கமாக ஒடி (Reverse) அரசாங் கத்தைத் தனது வழிக்குக் கொண்டுவரும் அறைகூவலை விடுத்திருக் கிறார்.

இலங்கை அரசு மீதான மனித உரிமை மீறல் மற்றும் போர்க் குற்றச் சாட்டுக்கள் குறித்து விசாரிப்பதற்கு-

இந்தோனேஷியாவைச் சேர்ந்த தருஸ்மன் தலைமையில் விசாரணைக் குழுவை, ஐக்கிய நாடுகள் சபையின் செயலாளர் நாயகம் பான்-கீ- மூன் நியமித்த வேளை-

இலங்கை அரசின் ஆட்சேபத்தைத் தெரிவிப்பதற்காக, எதிர்ப்பைப் பகிரங்கமாக்குவதற்கு, விசாரணைக் குழுவைக் கலைக்க வேண்டும் என்ற கோரிக்கையை முன்வைத்து கொழும்பில் உள்ள ஐ.நா.தூதர கத்துக்கு முன்னால் உண்ணாவிரதம் இருந்த "பெருமையும்" -

இரண்டொரு நாள்களில் ஜனாதிபதியே இளநீர் கொடுத்து உண்ணா விரதத்தை முடித்து வைத்த "நாடகத்தை"யும் தமிழ் மக்கள் மறந்திருக்க மாட்டார்கள்.

அதேவகையில், இப்போதும், அரசமைப்புக்கான பதின்மூன்றாவது திருத்தத்தை முற்றாக கபளீகரம் செய்த பின்னரே வடக்கு மாகாண சபைக்கான தேர்தலை நடத்த வேண்டும் என்ற வஞ்சனை நிறைந்து, நிரம்பி வழியும் உள்ளூட்டமான திட்டத்தின் முன்னோட்டத்தையே அமைச் சர் விமல் வீரவன்ஸவின் அறிவிப்புகள் வெளிப்படுத்தி நிற்கின்றன.

நான் அடிப்பது போன்று (பாசாங்கு செய்து) அடிக்கிறேன்; நீ அழுவது போன்று அழு என்ற தோரணையில்,-

அரச தலைமைத்துவமும் அமைச்சரும் நாடகம் ஆடுவதை அனைத்துலக நாடுகள் புரிந்துகொள்ள காலதாமதம் ஏற்படலாம். ஆனால் தமிழ் மக்கள் விரைந்து மணந்துபிடித்து விடுவர் என்பதனை அமைச்சர் வீரவன்ஸவும் அரச உயர்பீடத்தினரும் மறந்துவிடலாகாது.

அனைத்துலகத்துக்குக் காதில் பூ சுற்றும் வகையில், வடக்கு மாகாண சபைத் தேர்தல் எதிர்வரும் செப்ரெம்பர் மாதத்தில் நடைபெறும் என்று அரசு-ஜனாதிபதி-அடிக்கடி ஒலிபெருக்கிக் கொண்டிருக்க-

அதற்கு மாறாக, தேருக்குச் சறுக்குக் கட்டை வைத்து நிறுத்தும் பாங்கில் அமைச்சர் வீரவன்ஸ, பெருங்குரலில் ஓலமிடுகிறார்-என்பதனைப் பிரித் துப் பகுத்தறிய தமிழ் மக்களுக்கு கால நேர அவகாசம் தேவைப்படாது.

வடமாகாண சபைத் தேர்தல் தமிழீழத்துக்கான இரண்டாவது போராட்டம் என்று வர்ணிக்கும் அளவுக்கு அவரது கற்பனா சக்தி மேலுயர்ந்துள்ளது...! இத்தகைய அரசியல் சித்து விளையாட்டுக்கள், நாட்டில் இன ஒற்று மைக்கும் அதனூடான சமாதான சகவாழ்வுக்கும் ஒருபோதும் உதவ மாட்டா என்பதே யதார்த்தம். ஆட்சி அதிகாரத்தில் உள்ளவர்கள் இத னைப் புரிந்துகொண்டு செயற்படப் போவது எப்போது...?

59.91 சதவீதமான மாணவர்கள் வடக்கில் உயர் தரத்துக்குத் தகுதி

118 மாணவர்கள் 9 பாடங்களில் 'ஏ' தரச் சித்தி

யாழ்ப்பாணம், ஏப். 25

கடந்த வருடம் இடம்பெற்ற கல்விப் பொதுத் தராதர சாதாரண தரப் பரீட்சையில் வடமாகாணத் தில் 118 மாணவர்கள் 9 பாடங் களிலும் 'ஏ' தர சித்தியைப் பெற் றுள்ளனர். அத்துடன் வடமாகா ணத்தில் உயர் தரத்துக்குத் தகுதி பெற்றோர் 59.91 சதவீதம் எனவும் தெரிவிக்கப்பட்டுள்ளது.

கல்விப் பொதுத் தராதர உயர்தரப் பரீட்சைக்குத் தகுதி பெற்றோர் சத வீதத்தில் வடமாகாணத்தில் யாழ். கல்வி வலயம் முதலிடத்தில் உள்ளது.

யாழ். கல்வி வலயத்தில் 53 மாண வர்கள் 9 'ஏ' பெறுபேற்றை பெற் றுள்ளதுடன் 67.79 சதவீத மாண வர்கள் உயர்தரத்துக்குத் தகுதி பெற்றுள்ளனர்.

வவுனியா வடக்கு கல்வி வல யத்தில் 21 மாணவர்கள் 9 'ஏ' பெறு பேற்றை பெற்றுள்ளதுடன் 67.64 சதவீத மாணவர்கள் உயர்தரத் துக்குத் தகுதிபெற்றுள்ளனர்.

மன்னார் கல்வி வலயத்தில் 3 மாணவர்கள் 9 'ஏ' பெறுபேற்றை பெற்றுள்ளதுடன் 67.44 சதவீத மாணவர்கள் உயர் தரத்துக்குத் தகுதி பெற்றுள்ளனர்.

வடமராட்சி கல்வி வலயத்தில் 20 மாணவர்கள் 9 'ஏ' பெறுபேற்றைப் பெற்றுள்ளதுடன் 64.74 சதவீத மாணவர்கள் உயர்தரத்துக்குத் தகுதி பெற்றுள்ளனர்.

தென்மராட்சி கல்வி வலயத்தில் 3 மாணவர்கள் 9 'ஏ' பெறுபேற்றை பெற்றுள்ளதுடன் 60 சதவீத மாண வர்கள் உயர் தரத்துக்குத் தகுதி பெற்றுள்ளனர்.

வவுனியா தெற்கு கல்வி வல யத்தில் 9 'ஏ' பெறுபேற்றை யாரும் பெற்றுக்கொள்ளவில்லை. 58.25 சதவீத மாணவர்கள் உயர்தரத்துக்குத் தகுதி பெற்றுள்ளனர்.

வலிகாமம் கல்வி வலயத்தில் 14 மாணவர்கள் 9 'ஏ' பெறுபேற்றைப் பெற்றுள்ளதுடன் 38.14 சதவீத மாணவர்கள் உயர்தரத்துக்குத் தகுதி பெற்றுள்ளனர்.

மடு கல்வி வலயத்தில் 9 'ஏ' பெறு பேற்றை எவரும் பெற்றுக் கொள்ளவில்லை. 53.18 சதவீத மாணவர்கள் உயர்தரத்துக்குத் தகுதி பெற்றுள்ளனர்.

முல்லைத்தீவு கல்வி வலயத்தில் ஒருவர் 9 'ஏ' பெறுபேற்றைப் பெற் றுள்ளதுடன் 48.46 சதவீத மாண வர்கள் உயர்தரத்துக்குத் தகுதி பெற்றுள்ளனர்.

கிளிநொச்சி கல்வி வலயத்தில் 3 மாணவர்கள் 9 'ஏ' பெறுபேற்றைப் பெற்றுள்ளதுடன் 47.23 சதவீத மாணவர்கள் உயர்தரத்துக்குத் தகுதி பெற்றுள்ளனர்.

தீவக கல்வி வலயத்தில் 9 'ஏ' பெறுபேற்றை எவரும் பெற்றுக் கொள்ளவில்லை. 44.29 சதவீத மாணவர்கள் உயர்த்ரத்துக்குத் தகுதி பெற்றுள்ளனர்.

துணுக்காய் கல்வி வலயத்தில் 9 'ஏ' பெறுபேற்றை எவரும் பெற்றுக் கொள்ளவில்லை. 42.71 சதவீத மாணவர்கள் உயர்தரத்துக்குத் தகுதி பெற்றுள்ளனர் என்று மேலும் குறிப்பிடப்பட்டுள்ளது. (ம-5)

செல்வா நினைவுப் பேருரை நாளை ஆற்றுவார் ஹக்கீம்

யாழ்.நகரில் அஞ்சலி நிகழ்வுகள்

யாழ்ப்பாணம், ஏப்.25

தந்தை செல்வாவின் 36 ஆவது நினைவு நாள் அஞ்சலியும் நினை வு ரையும் நாளை மறுதினம் வெள்ளிக்கிழமை காலை 9.30 மணிக்கு யாழ்.தந்தை செல்வா நினைவாலயம், தந்தை செல்வா சதுக்கத்தில் நடைபெறவுள்ளன.

தந்தை செல்வா நினைவு அறங் காவற் குழுவின் தலைவரும், தென் னிந்திய திருச்சபையின் முன்னாள் பேராயருமான அதிவண.கலாநிதி எஸ்.ஜெபநேசன் தலைமையில் நிகழ்வுகள் இடம் பெறும்.

தந்தை செல்வா நினைவு அறங் காவற் குழு உறுப்பினர் பெ.கன கசபாபதி வரவேற்புரையும், ஸ்ரீலஸ்ரீ சோமசுந்தர தேசிக ஞானசம்பந்த பரமாச்சாரிய சுவாமிகள், அருட்கலா நிதி அ.பி.ஜெயசேகரம் அடிகள், மௌலவி எம்.ஐ.மஹ்மூத் அஞ்சலி யுரைகளையும், ஸ்ரீலங்கா முஸ்லிம் காங்கிரஸ் தலைவரும், நீதி அமைச் சருமான றவூப் ஹக்கீம் நினைவுப் பேருரையும், தந்தை செல்வா நினைவு அறங்காவற் குழு செயலாளர் பேரா சிரியர் ச.சத்தியசீலன் நன்றியு ரையும் நிகழ்த்தவுள்ளனர். (எ)

கூட்டமைப்பு - மக்கள் கலந்துரையாடல் இன்று

வலி.தென்மேற்கு,ஏப்.25

வலி.தென்மேற்குப் பிரதேச சபையின் ஆளுங்கட்சியான தமிழ்த் தேசியக் கூட்டமைப்பைச் சேர்ந்த உறுப்பினர் களுக்கும் பண்டத்தரிப்பு கிராமம், பண்டத்தரிப்பு பட்டினத்தைச் சேர்ந்த மக்களுக்கும் இடையிலான கலந்து ரையாடல்இன்று வியாழக்கிழமை கிராம அபிவிருத்திச் சங்க மண்டபத்தில் முற்பகல் 10 மணிக்கு நடைபெறும். உறுப்பினர் கே.கௌரிகாந்தன் தலைமையில் நடைபெறும் இந்தக் கலந்துரையாடலில் பிரதேச சபை யின் நிலைப்பாடு குறித்தும் கடந்த கால, எதிர்கால அபிவிருத்தி வேலை கள் பற்றியும் விரிவாக ஆராயப் படவுள்ளது. இதில் அனைவரும் கலந்து பயன்பெறுமாறு ஏற்பாட்டுக் குழு அறிவித்துள்ளது. (ஒ-115)

பாதுகாப்பு வலய விஸ்தரிப்பு ஏன்?

யாழ்ப்பாணம்,ஏப்.25

போர் முடிவடைந்த சூழ்நிலையில் தமிழீழ விடுதலைப் புலிகள் முற் றாக அழிக்கப்பட்டு விட்டனர் என்று அரசு கூறி வரும் நிலையில் அதியுயர் பாதுகாப்பு வலயம் விஸ்தரிக்கப்படுவது ஏன்?

நாட்டின் வடபகுதியில் இன அடக்கு முறை இடம்பெற்று வருகின்றது. அரசின் இத்தகைய நடவடிக்கை களுக்கு அரசியல்வாதிகள் சிலர் ஊதுகுழலாகச் செயற்பட்டு வரு கின்றமை கவலை தரக்கூடிய விடயமாகும்.

இவ்வாறு கூறினார் காரைநகர் பிரதேச சபைத் துணைத்தவிசாளர் ச.துர்க்கேஸ்வரன். அவர் மேலும் தெரிவித்ததாவது:-

தமிழ் மக்கள் அகதி வாழ்வைத் தொடரும் நிலையில் அரசு சிங்கள குடியேற்றங்களைச் செய்து வரு கின்றது. தமிழரின் பூர்வீகக் காணி அபகரிக்கப்பட்டு வருகின்றது.

வடபகுதியில் பொருளாதார ரீதியில் முக்கிய பங்கு வகிப்பது, தற்போது அரசால் அரசுடமை ஆக்கப்பட்டுவரும் வலி. வடக்கு பிரதேசமே. எனவே இதனை அப கரிப்பதன் மூலம் எமது மக்கள் பொருளாதார ரீதியில் மட்டுப் படுத்தப்படுவதோடு மட்டுமன்றி எமது மக்களின் மீது உளவியல் ரீதியான அழுத்தங்களைப் பிர யோகித்து எமது குடிசன வீதத்தை யும் கட்டுப்படுத்தி நாடு முழுவதும் பௌத்த சிங்கள மேலாதிக்கத்தை நிலை நிறுத்துவதே ஆகும். அர சின் இத்தகைய இனவல்லாதிக்கச் செயற்பாடுகள் இந்த நாட்டையும் மக்களையும் ஆபத்தான பாதையை நோக்கியே அழைத்துச் செல்கிறது.

இது எவராலும் மறுக்க முடியாத உண்மையாகும். எனவே அரசு இவ்வாறான செயற்பாட்டை உடனடியாகத் தடுத்து நிறுத்தி வடக்கில் தமிழர் சுயாதீனமாகவும் சுதந்திரமாகவும் வாழ வழி சமைக்க வேண்டும் என்றார். (ஒ-17-ரி)

முஸ்லிம்களின் காணிகள் தமிழரால் பறிப்பு: ரிஷாத்

முள்ளியவளை ஆர்ப்பாட்டம் அவருக்கு எதிரானதல்லவாம்

யாழ்ப்பாணம், ஏப்.25

முஸ்லிம் மக்களுக்குச் சொந்தமான காணிகள் தமிழ் மக்களால் அபகரிக்கப்பட்டுள்ளன என்று தெரிவித்திருக்கிறார் அமைச்சர் ரிஷாத் பதியுதீன். அதனாலேயே முஸ்லிம்களுக்கு அரசு புதிய காணிகளை வழங்குகின்றது என்றும் அவர் தெரிவித்துள்ளார்.

முள்ளியவளையில் ஏப்ரல் ஆறாம் திகதி மக்கள் நடத்திய போராட்டம் தனக்கு எதிரானது அல்ல என்று அமைச்சர் ரிஷாத் தனது சட்டத்தரணி ஊடாக விளக்கம் அளித்துள்ளார்.

"அமைச்சர் ரிஷாத் பதியுதீன், முள்ளயவளையில் காணி பகிர்ந் தளிப்புத் தொடர்பான எந்தவொரு நிகழ்விலும் கலந்துகொள்வோ கூட்டத்திலோ பங்குபற்றவோ இல்லை. அங்கு வருகை தரவும் இல்லை. அதேபோன்று முள்ளி யவளையில் அமைச்சருக்கும் எதிர்ப்பாளர்களுக்கும் இடையில் வாக்குவாதம் ஏதும் ஏற்படவில்லை. அமைச்சர் பொதுமக்களின் எதிர்ப் புக்கு மத்தியில் வெளியேறிச் செல் லவும் இல்லை" என்று அந்த விளக் கத்தில் தெரிவிக்கப்பட்டுள்ளது.

தனது ஆதரவாளர்களுக்கு காணி கள் எவையும் பகிர்ந்தளிக் கப்படவில்லை என்றும் அமைச்சர் தெரிவித்தார்.

"அத்தகைய தகவல்கள் முற்றிலும் பிழையானவை. பிரதேச செய லரின் தெரிவு நடைமுறைப்படியே பயனாளிகள் தெரிவு செய்யப்பட் டுள்ளனர்," என்றும் அமைச்சர் விளக்கம் அளித்துள்ளார்.

முஸ்லிம் மக்களின் மீள்குடியேற் றம் கற்றுக்கொண்ட பாடங்கள் மற்றும் நல்லிணக்க ஆணைக் குழுவின் பரிந்துரைகளில் அடங் கியுள்ளதாகவும் அவர் சுட்டிக் காட்டியுள்ளார்.

"முஸ்லிம்களை மீள்குடியேற்று வதற்கு எதிராகத் தமிழ் மக்களைத் தூண்டிவிட்டு விடுதலைப் புலி களின் நிகழ்ச்சி நிரலை அரங்கேற்ற நினைக்கும் சக்திகளின் செயற் பாடு மிகவும் துரதிர்ஷ்டவசமானது" என வும் அமைச்சர் கூறியுள்ளார். (உ)

போர் முடிவுற்று 4 வருடங்கள் கடந்தும் தமிழர் சுதந்திரமாக வாழ முடியாத நிலை

யாழ்.சமூகப் பிரதிநிதிகள் அமெரிக்க அதிகாரியிடம் எடுத்துரைப்பு

யாழ்ப்பாணம்,ஏப்.25

போர் முடிந்து 4 வருடங்கள் கடந்தும் தமிழ் மக்கள் சொந்த இடங்களில் சுதந்திரமாக வாழ்வதற்கோ, பேசுவதற்கோ, நடமாடுவதற்கோ முடியாத நிலைமை இன்னும் நீடிக்கிறது.

யாழ்ப்பாணம் வந்திருந்த அமெரிக்க நாட்டின் உயர் மட்ட அதிகாரியிடம் யாழ். சமூகப் பிரதிநிதிகள் தெரிவித்தனர்.

நேற்றுமுன்தினம் மாலை உதயன் விடுதியில் யாழ். சமூகப் பிரதிநிதிகளும் அமெரிக்க இராஜாங்கத் திணைக்களத்தின் தெற்கு மற்றும் மத்திய ஆசியாவின் அயலுறவு அதிகாரி லெஸ்லி பி.ரெயிலர் ஆகியோருக்கு இடையிலான சந்திப்பு இடம்பெற்றது.

அந்தச் சந்திப்பில் அவர்கள் அமெரிக்க அதிகாரியிடம் மேலும் கூறியதாவது:-

அரசு உயர் பாதுகாப்பு வலயம் இல்லை என்று கூறினாலும் போர்க்காலத்தில் ஏற்படுத்தப்பட்ட பாதுகாப்பு வலயங்கள் எதுவித மாற்றமும் செய்யாது அப்படியே உள்ளன.

முக்கியமாக வலி.வடக்குப் பிரதேசத்தில் உயர் பாதுகாப்பு வலயத்தில் உள்ள 45 கிராம சேவகர் பிரிவில் 24 கிராம சேவகர் பிரிவுகள் உயர் பாதுகாப்பு வலயமாகவே இன்று வரை உள்ளன.

இதுவரையில் 21 கிராமசேவகர் பிரிவுகளை மட்டுமே விடுவித்துள்ளனர். வலிகாமம் வடக்கில் 60 வீதமானோர் விவசாயிகள், 35 வீதமானோர் கடல்தொழிலாளர்கள். இவர்கள் சுயமாக வசதியாக தங்கள்

தொழிலை செய்ய முடியாமல் 30 வருடங்களாகப் பெரும் கஷ்டங்களுக்கு மத்தியில் நலன்புரி நிலையங்களிலும் நண்பர்களின் வீடுகளிலும் வாடகை வீடுகளிலும் வாழ்ந்து வருகிறார்கள்.

முக்கியமாக நலன்புரி நிலையங்களில் அடிப்படை வசதிகள் இன்றி பெரும் சிரமங்களுடன் பிள்ளைகளுக்கு ஒழுங்காக கல்வி புகட்ட முடியாமல் வாழ்ந்து வருகின்றனர்.

அபிவிருத்தி என்ற பெயரில் அரசு வீதிகளைத்தான் அபிவிருத்தி செய்து வருகிறது. தமிழ் மக்களுக்கு அவசரதேவை மீள்குடியேற்றமே. ஆனால் அதனை அரசு சரியாகச் செய்யவில்லை. அத்துடன் அபிவிருத்திப் பணிகள் மக்களின் விருப்புக்கு ஏற்ற வாறு- அவர்களின் தேவைகளுக்கு முன்னுரிமை அளிக்கப்படாமல் நடைபெறுகின்றன.

அத்தியாவசியத் தேவைகளின் உண்மைத் தன்மையை மறைத்து மறைமுக நிகழ்ச்சித் திட்டத்தை அரசு மேற்கொள்கிறது.

ஊடக சுதந்திரத்தை அரசு முடக்கியுள்ளது. ஊடகங்கள் உண்மை நிலையை வெளிக்கொண்டு வர முடியாதவாறு அவர்களின் பேச்சு சுதந்திரத்தை தடுத்து அவர்கள் மீது வன்முறைகளைப் பிரயோகிக்கின்றது.

தமிழ் மக்களின் பேச்சுசுதந்திரம், போக்குவரத்துச் சுதந்திரம் எல்லாமே கட்டுப்படுத்தப்பட்டிருக்கின்றன. நடைமுறையில் விடுவிக்கப்பட்ட பிரதேசங்களில் ஆலய வழிபாடுகளைக் கூட சுதந்திரமாக மேற்கொள்ள முடியாத சூழ்நிலை. மயானங்களுக்குக் கூட செல்ல முடியாத நிலை தொடர்கிறது.

மக்களுக்கு அடிப்படையானவை மொழி, சமயம். முன்னர் சிங்கள மொழி அரசகருமமொழியானது. அதை அடுத்து நாட்டில் போர் மூண்டது. தற்போதும் அதே மாதிரியான பிரச்சினை முன்னெடுக்கப்படுகிறது. இதனால் மீண்டும் போர் ஏற்படுமோ என தமிழ் மக்கள் அச்சத்தில் உள்ளனர்.

காணி சம்பந்தப்பட்ட விவகாரத்திலும் மக்கள் பாதிக்கப்படாத வகையில் முடிவு எடுக்கப்பட வேண்டும்.

வடமாகாண சபைத் தேர்தல் நடத்தப்பட்டு மக்களின் அபிலாஷைகள் அவர்களின் பிரதிநிதிகள் மூலம் தீர்த்து வைக்கப்பட வேண்டும்.

இராணுவ ஆட்சிக்குப் பதிலாக மக்கள் பிரதிநிதிகள் கொண்ட ஆட்சி வரவேண்டும். இவ்வாறானதொரு நிலை வந்தால் அன்பு மலர்ந்து நாட்டில் ஜனநாயகம், சமாதானம் தோன்றும் என்று தெரிவித்தனர்.

கிளிநொச்சி, முல்லைத்தீவுக்கும் நேற்று அமெ. அதிகாரி

அமெரிக்க அதிகாரி நேற்று கிளிநொச்சி, முல்லைத்தீவு மாவட்டங்களுக்கும் சென்றிருந்தார். கிளிநொச்சியில் நாடாளுமன்ற உறுப்பினர் எஸ்.சிறிதரனின் அலுவலகத்தில் சந்திப்பு இடம் பெற்றது.

அவ்வேளை தமிழரின் பூர்வீக நிலங்கள் அபகரிக்கப்படுவது, தமிழ்ப் பெண்கள் துன்புறுத்தப்படுவது மற்றும் அண்மையில் கிளிநொச்சியில் நடைபெற்ற அத்துமீறல் சம்பவங்கள் குறித்தும் சிறீதரன் விரிவாக எடுத்துக் கூறினார். (ஒ-ரி-6)

வீதிகளின் அகலிப்பு பணிகள் மீண்டும்

யாழ்ப்பாணம்,ஏப்.25

யாழ்.குடாநாட்டில் பிரதான வீதிகளின் அகலிப்பு மற்றும் புனரமைப்புப் பணிகள் மீண்டும் ஆரம்பிக்கப்பட்டுள்ளன.

சித்திரைப் புத்தாண்டு விடுமுறைக்காக இந்த வீதிகளின் புனரமைப்புப் பணிகள் கடந்த ஒரு வார காலமாக இடைநிறுத்தி வைக்கப்பட்டிருந்தன.

தற்போது இந்தப் புனரமைப்புப் பணிகள் யாவும் கடந்த திங்கட்கிழமை ஆரம்பிக்கப்பட்டுள்ளன என்று வீதி அபிவிருத்தி அதிகார சபையின் அதிகாரி ஒருவர் தெரிவித்தார்.

அனேகமான வீதிகளில் வடிகால்வாய்கள் மற்றும் மதகுகள் புதிதாக அமைக்கப்பட்டு வருவதால் புனரமைப்புப் பணிகளில் தாமதம் ஏற்பட்டுள்ளது.

அதேவேளை, ஏ-9 வீதியின் புனரமைப்புப் பணிகள் தற்போது நிறைவுற்றதை அடுத்து வீதிக்கான போக்குவரத்து சமிக்ஞை குறியீடுகள் வரையப்பட்டு வருகின்றன.

அத்துடன் வீதியோரத்தில் வேகக் கட்டுப்பாட்டுக்கான குறியீட்டு கம்பங்களும் நடப்பட்டு வருகின்றன என்றும் தெரிவிக்கப்பட்டது.(ம-17)

'யாழ்.வரவேற்கின்றது' வளைவை மிகவும் எளிமையாக திறக்க முடிவு

நல்லூர் பிரதேச சபை தீர்மானம்

யாழ்ப்பாணம்,ஏப்.25

செம்மணியில் புதிதாக அமைக்கப்பட்ட 'யாழ். வரவேற்கின்றது' என்ற அலங்கார வளைவை மிகவும் எளிமையான முறையில் திறந்து வைப்பதற்கு நல்லூர் பிரதேச சபை தீர்மானித்துள்ளது என்று சபையில் தலைவர் ப.வசந்தகுமார் தெரிவித்தார்.

சபையில் மாதாந்த கூட்டத்தில் இந்தத் தீர்மானம் எடுக்கப்பட்டுள்ளது என்று அவர் மேலும் தெரிவித்தார்.

வளைவை எதுவித ஆடம்பரமும் இன்றி சபை உறுப்பினர்கள், பணியாளர்கள் போன்றோரை உள்ளடக்கி திறந்து வைப்பதற்கு முடிவு செய்யப்பட்டுள்ளது.

பெரும்பாலும் அடுத்த வாரத்தில் இந்த அலங்கார வளைவு திறந்து வைக்கப்படவுள்ளது.

இந்த வளைவுக்கான சகல அமைப்புப் பணிகளும் நிறைவு பெற்றுள்ளன என்றும் அவர் கூறினார். (ம-17)

கலாசார மண்டபம் அமைக்க நல்லூர் பிரதேச சபை திட்டம்

யாழ்ப்பாணம்,ஏப்.25

நல்லூர் பிரதேச சபை கலாசார மண்டபம் ஒன்றை அமைப்பதற்கு நடவடிக்கைகளை மேற்கொண்டுள்ளது.

இந்த கலாசார மண்டபத்தை அமைப்பதற்கு பொருளாதார அபிவிருத்தி அமைச்சு திவிநெகும திட்டத்தின் கீழ் 43 மில்லியன் ரூபா நிதியை ஒதுக்கியுள்ளது என்று பிரதேச சபையின் தலைவர் ப.வசந்தகுமார் தெரிவித்தார்.

சபையில் இந்த மாதத்துக்கான மாதாந்த கூட்டம் நேற்று முன்தினம் இடம்பெற்றது.

இந்தக் கூட்டத்தில் இந்தக் கலாசார மண்டபம் அமைப்பது குறித்து விரிவாக ஆராயப்பட்டது.

திருநெல்வேலியில் சபையின் அலுவலகத்துக்கு அருகில் உள்ள சபைக்கு சொந்தமான காணியில் இந்த கலாசார மண்டபம் அமைக்கப்படவுள்ளது.

இந்த மண்டபத்தை அமைப்பதற்குத் திவிநெகும திட்டத்தின் கீழ் நிதி ஒதுக்கப்பட்டிருப்பதால் அதற்கான பணிகள் துரிதப்படுத்தப்படவுள்ளன.

தற்போது இந்த கலாசார மண்டபத்துக்கான அடிக்கல்லை விரைவாக நட்டு அதற்குரிய கட்டடப் பணிகளை ஆரம்பிக்கவும் சபைக் கூட்டத்தில் தீர்மானிக்கப்பட்டது என்று தெரிவிக்கப்பட்டது. (ம-17)

முற்றோதல் நிகழ்வு

யாழ்ப்பாணம், ஏப். 25

அகில இலங்கைத் திருமுறை மன்றத்தின் ஏற்பாட்டில் பௌர்ணமி தினத்தை முன்னிட்டு அகத்தியர் தேவாரத் திரட்டு முற்றோதல், பன்னிரு திருமுறைப் பாராயணம் என்பன இன்று வியாழக்கிழமை காலை 8.30 மணிக்கு யாழ். சத்திரச் சந்தி ஸ்ரீ ஞானவைரவர் ஆலயத்தில் நடைபெறவுள்ளன.

மன்றத் தலைவர் வ.பேரின்பநாயகம் தலைமையில் நடைபெறும் இந்த நிகழ்வு காலை 8.30 மணிக்கு விசேட பூசையுடன் ஆரம்பமாகவுள்ளது. (ம-14)

தேவார பண்ணிசை

யாழ்ப்பாணம், ஏப். 25

அகில இலங்கைத் திருமுறை மன்றத்தால் வாராந்தம் சனி மற்றும் ஞாயிறு தினங்களில் இலவச தேவார பண்ணிசைப் பயிற்சி வகுப்புகள் குறிக்கப்பட்ட இடங்களில் நடைபெற்று வருகிறது.

இந்தப் பயிற்சி வகுப்புகள் பிற்பகல் 3 மணிக்கு யாழ். இந்துக் கல்லூரியிலும், மாலை 4.30 மணிக்கு யாழ். சிவதொண்டன் நிலையத்திலும் நடைபெற்று வருகிறது.

இதனைவிட பிரதி செவ்வாய்க் கிழமைகளில் மாலை 5 மணிக்கு கொழும்புத்துறை மகளிர் ஆச்சிரம மண்டபத்திலும் நடைபெற்று வருகிறது. (ம-14)

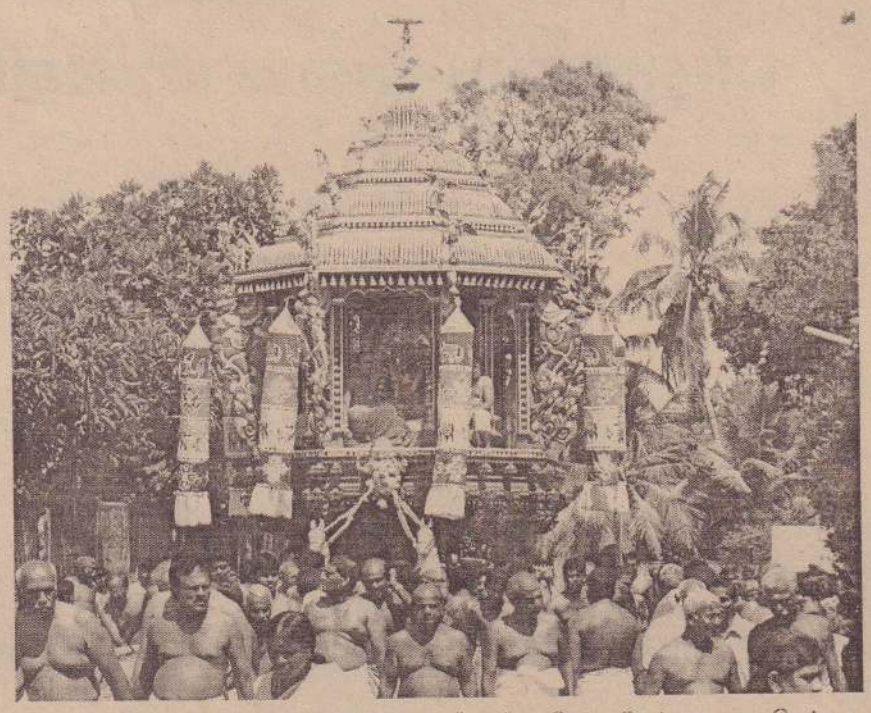

நல்லூர் கைலாய பிள்ளையார் கோயில் தேர்த்திருவிழா நேற்று பிரமாண்டமாக நடை பெற்றது. விநாயகர் பெருமான் அடியார்கள் புடை சூழ தேரில் வீதியுலா வந்த காட்சி. (ஒ-7)

கைதடிப் பாலத்தில் லொறி- ஹன்ரர் விபத்து

தென்மராட்சி,ஏப்.25

கைதடிப் பாலத்தில் லொறியும்- ஹன்ரர் வாகனமும் நேருக்கு நேர் மோதியதில் ஹன்ரர் வாகனத்தில் பயணித்தவருக்கு கால் முறிந்தது.

இந்தச் சம்பவம் நேற்று முன்தினம் மாலை இடம்பெற்றது.

மழை பெய்த பின்னர் யாழ்ப்பாணம் நோக்கிச் சென்ற லொறியும் வீதிகளில் வர்ணம் தீட்டும் பணியாளர்களை ஏற்றி வந்த ஹன்ரர் வாகனமுமே நேருக்கு நேர் மோதிக் கொண்டன. விபத்தில் வெள்ளவாய வத்தறுகமவைச் சேர்ந்த டீ.எம்.திஸாநாயக்கா (வயது-27) என்பவர் கால் முறிந்த நிலையில் சாவகச்சேரி ஆதார வைத்தியசாலைக்குக் கொண்டு செல்லப்பட்டு மேலதிக சிகிச்சைக்காக யாழ்.போதனா வைத்தியசாலைக்கு அனுப்பிவைக்கப்பட்டார்.

பாலத்தில் விபத்து இடம்பெற்றதால்

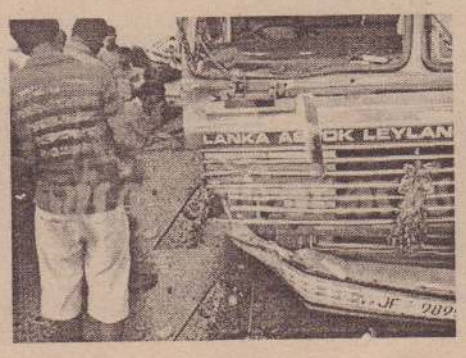

அரை மணி நேரத்துக்கு மேலாக ஏ-9 வீதி போக்குவரத்துத் தடைப்பட்டது.

வாகனங்கள் வேறு மார்க்கங்களில் மாற்றிவிடப்பட்டன. பாலத்தில் இரு வாகனங்களின் பொருள்களும் சிதறிக் காணப்பட்டன.

சாவகச்சேரி பொலிஸார் அவ்விடத்துக்கு வந்து வாகனங்களை அப்புறப்படுத்தி பொலிஸ் நிலையத்துக்குக் கொண்டு சென்றனர். (ம-9)

புத்தாண்டு விளையாட்டு

“நிகழ்வுகள் நடத்தப்பட்டு வெற்றி பெற்றவர்களுக்கு பரிசில்களும் வழங்கி வைக் கப்பட்டன.

தமிழ்- சிங்கள புத்தாண்டை யொட்டி இராணுவத்தின் 542 ஆவது படைப்பரிவு ஏற்பாடு செய்திருந்த புத்தாண்டு நிகழ்வுகள் கடந்த ஞாயிற் றுக்கிழமை மன்னார் மத வாச்சி பிரதான வீதியில் உள்ள சிங்கள மகாவித்தி யாலயத்தில் இடம்பெற்றது.
இதன் போது பல்வேறு போட்டி நிகழ்வுகள் நடத்தப்பட்டு வெற்றி பெற்றவர்களுக்கு பரிசில்களும் வழங்கி வைக் கப்பட்டன.
குறித்த நிகழ்வுக்கு விருந் தினர்களாக மடு உதவி அரச அதிபர் சத்தியசோதி,மன்னார் மாவட்ட மேலதிக அரசாங்க அதிபர் ஸ்ரான்லி டி மெல் ஆகியோர் கலந்து கொண் டனர். (ஐ-12)

பாடசாலைக்கு உதவி

முல்லைத்தீவு,ஏப்.25
முல்லைத்தீவு இருட்டுமடு தமிழ் வித்தியாலயத்துக்கு லண்டனில் உள்ள ஸ்ரீசக்தி கணபதி ஆலய நிர்வாகத்தின் கற்றலுக்குத் தேவையான உபகரணங்களை வழங் கியுள்ளனர்.
குறித்த ஆலயத்தின் தாய கத்துக்கான துயர் துடைப்பு நிதி மூலமே ஒரு தொகுதி கற்றலுக்குத் தேவையான உபகரணங்கள் வழங்கப் பட்டதாக பாடசாலை அதிபர் தெரிவித்துள்ளார். (ஐ)

புதுக்குடியிருப்பில் எரிபொருள் தட்டுப்பாடு; மேட்டு நிலப் பயிர்கள் தண்ணீர் இன்றி நாசம்

விவசாயிகள் அவலம்; விரைவில் தட்டுப்பாடு தீரும் என்கிறார் சங்க முகாமையாளர்

புதுக்குடியிருப்பு,ஏப்.25
புதுக்குடியிருப்பு கோம்பா வில் பகுதிகளில் மண்ணெண் ணெய்க்குத் தட்டுப்பாடு நிலவுவதால் தோட்டப் பயிர் கள் அழிவடையும் நிலையில் உள்ளதாக விவசாயிகள் கவலை வெளியிட்டுள்ளனர்.
பல நோக்குக் கூட்டுறவுச் சங்கங்கள் மண்ணெண்ணெய் விற்பனையை நிறுத்தியுள்ள தால் சில்லறைக் கடைகளில் அதிக விலை கொடுத்து எரி பொருள்களை வாங்கி பயிர்ச் செய்கை மேற்கொள்ள முடிய வில்லை எனவும் அவர்கள் கவலை வெளியிட்டுள்ளனர்.
இது குறித்து பாதிக்கப்பட்ட விவசாயி ஒருவர் உதயனுக்கு கருத்துத் தெரிவிக்கையில்;
தோட்டச் செய்கையை நம் பியே நாம் நாளாந்த வாழ்க் கையை நடத்தி வருகிறோம். தற்போது வெய்யில் காலம் என்பதால் சிறு பயிர்களுக்கு இரண்டு நாளுக்கு ஒரு தடவையும், பெரும் பயிர் களுக்கு மூன்று, ஐந்து நாள் களுக்கு ஒரு தடவையும் தண்ணீர் இறைக்க வேண்டி யுள்ளது.
இதற்கான எரிபொருளை ப.நோ.கூ.சங்கங்களில் கொள்வனவு செய்யமுடியா துள்ளது. வெளிக்கடைகளில் 125 ரூபா அல்லது 130 ரூபா வுக்கே மண்ணெண்ணெய் விற்கப்படுகிறது. அதிக விலை கொடுத்து அதை வாங்கி, மரக்கறி விலை வீழ்ச்சியில் தாம் நட்டப்பட வேண்டி யுள்ளது.
குறிப்பாக மரவள்ளி, வெங் காயம், மிளகாய், கத்தரி உள்ளிட்ட பயிர்கள் தற்போது வாடி, எரிந்து போகும் நிலை

> “வெளிக்கடைகளில் மண்ணெண்ணெய் 125–130 ரூபா– **விவசாயிகள்** கிளைகளில் லாபமின்மையே விற்காமைக்கு காரணம் –
>
> **சங்க முகாமையாளர்**

யில் உள்ளன.
வேறு இடங்களில் எரிபொருள் களைக் கொள்வனவு செய் வதாக இருந்தால் புதுக்குடி யிருப்பில் இருந்து 16 கிலோ மீற்றர் தொலைவில் உள்ள விசுவமடுவுக்கோ அல்லது 17 கிலோமீற்றர் தொலைவில் உள்ள முல்லைத்தீவுக்கோ செல்லவேண்டியுள்ளது.
புதுக்குடியிருப்பு பிரதேசத் தில் புதிதாக அமைக்கப்பட்ட எரிபொருள் நிரப்பு நிலையம் ஒன்று கட்டடப் பணிகள் பூர்த்தியாகி 9 மாதங்கள் கடந்த நிலையிலும் இன்னும் திறக்கப்படாமல் உள்ளது. இந்த இழுபறிக்கு அரசியல் காரணங்கள் இருப்பதாகத் தெரிவிக்கின்றனர்.
எது எப்படியானாலும் ப.நோ. கூ.சங்கங்கள் சேவை அடிப் படையில் விற்பனை நட வடிக்கைகளை முன்னெடுப் பன என்ற வகையில் விவ சாயிகளுக்குத் தேவையான எரிபொருள்களை வழங்க முன்வர வேண்டும் என்றார் அந்த விவசாயி.
இது குறித்து புதுக்குடியிருப்பு ப.நோ.கூ.சங்கப் பொது முகாமையாளரைத் தொடர்பு கொண்டு கேட்டபோது;
சங்கக் கிளைகளில் எரி பொருள் விற்பனையை இடை நிறுத்தியுள்ளோம். அதில் எமக்கு எந்த இலாபமும் கிடைப்பதில்லை. புதிதாக அமைக்கப்பட்ட நிரப்பு நிலையத்தை இயக்குவதன் மூலம் இந்த நிலைமை மாற்றப்படும். அதற்கான ஏற்பாடுகள் இடம்பெற்று வருகின்றன. இன்னமும் ஓரிரு வாரங்களில் அது திறக் கப்பட்டு விடும். அதன் பின் னர் தட்டுப்பாடு சீர்செய் யப்படும் என்றார்.
(ஐ)

மன்னாருக்கு விரைவில் ரயில் பயணம்

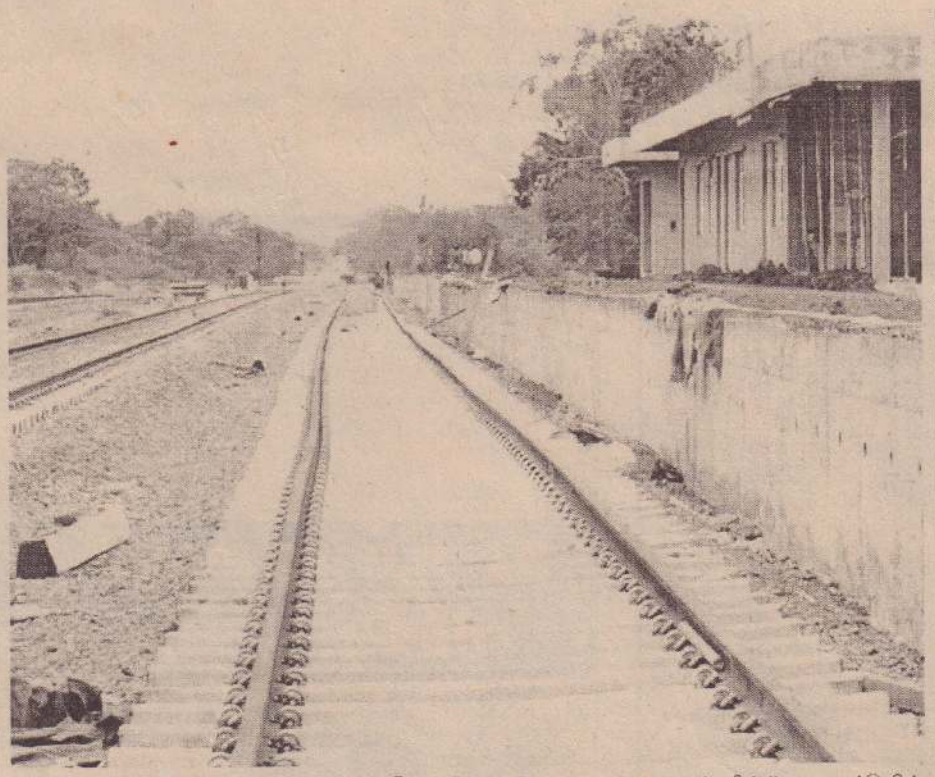

மடு தேவாலயத்தில் ஆடி மாதம் இடம்பெறுவதற்கும் உற்சவத்தை முன்னிட்டு மதவாச்சியில் இருந்து தலைமன்னார் வரையான ரயில் பாதை அமைக்கும் பணி துரிதகதியில் இடம்பெற்று வருகிறது. மடுப் பகுதியில் ரயில் நிலையம் ஒன்று அமைக்கப்படுவதை படத்தில் காணலாம். (ஐ-12)

போத்தல் கள்ளுக்கு தலைமன்னாரில் எதிர்ப்பு

இன்று கண்டனப் பேரணியும் மனுக்கையளிப்பும்

மன்னார்,ஏப். 25
தலைமன்னார் மற்றும் அயல் கிராமங்களுக்கு போத்தலில் அடைக்கப்பட்ட கள்ளை அனுப்ப வேண்டாமெனக் கோரும் கண்டனப் பேரணி ஒன்று இன்று தலைமன்னார்க் கிராமத்தில் இடம்பெறவுள்ளது.
இன்று காலை 9 மணியள வில் தலைமன்னார் கிராம ஆலய முன்றிலில் இருந்து ஆரம்பமாகும் குறித்த பேரணி பிரதான வீதியூடாகச் செல்வ துடன் தலைமன்னார் பொலிஸ் நிலையத்தில் மனுவொன் றும் கையளிக்கப்படவுள்ளது.
இது தொடர்பான துண்டுப் பிரசுரங்களும் வெளியிடப் பட்டுள்ளன.
இது தொடர்பாக தலைமன் னார் வடக்கு மாதர் அபி விருத்திச் சங்கத்தினர் தெரி விக்கையில்-
போத்தலில் அடைக்கப்பட் டுள்ள கள்ளு பெரும் பாதிப்பை ஏற்படுத்தி வருகின்றது. இதனால் பல்வேறு பாதிப்புக் கள் ஏற்பட்டு வருகின்றன.
இதனால் கள்ளைக் குறித்த கிராமங்களினுள் கொண்டு வந்து விற்பனை செய்வதற்கு அனுமதி வழங்க வேண்டாம் எனத் தெரிவித்து அதற்கு எதிர்ப்புத் தெரிவித்தும் இன்று கண்டனப் பேரணி ஒன்றை நடத்தவுள்ளதோடு தலைமன்னார் பொலிஸ் நிலையத்தில் மனு ஒன்றைக் கையளிக்கவுள்ளதாகவும் தெரிவித்துள்ளனர். (க-12)

கிளிநொச்சி சிறுவர் இல்லங்களிலுள்ள சிறார்களுக்கு பிறப்பு அத்தாட்சிப்பத்திரம்

கிளிநொச்சி, ஏப்.25
கிளிநொச்சி மாவட்டத்தில் சிறுவர் இல்லங்களில் சிறார் களுக்கான பிறப்பு, அத்தாட் சிப் பத்திரம் வழங்கும் நிகழ் வும், முன்பள்ளி சிறார்களுக் கான போசாக்கு உணவு வழங் கும் நிகழ்வும் கடந்த வெள்ளிக் கிழமை கிளிநொச்சி மாவட்ட சிறுவர் நன்னடத்தை அலு வலகத்தில் நடைபெற்றது.
இதன்போது போர்க் காலத்தில் பெற்றோரை இழந்த 138 சிறார் களுக்கு பிறப்பு அத்தாட்சிப் பத்திரங்கள் வழங்கப்பட்டன. இவர்கள் அனைவரும் கிளி நொச்சியில் உள்ள சிறுவர் இல்லங்களில் பராமரிக்கப் படுபவர்கள் இவர்களுக்கான பத்திரங்கள் சிறுவர் இல்லங் களின் நிர்வாகத்தினரிடம், வடமாகாண சிறுவர் நன்ன டத்தை பராமரிப்புத் திணைக் கள ஆணையாளர் ரி.உமா வழங்கி வைத்தார்.
இந்தத் திட்டத்துக்கு யூ.என். டி.பி. நிறுவனம் அனுசரணை வழங்கி இருந்தது.
தொடர்ந்து கிளிநொச்சி மாவட்டத்தில் இயங்கும் முன்பள்ளிகளுக்கு, சிறார் களுக்கான போசாக்கு உணவு கள் வழங்கப்பட்டன.
(ஐ-6)

மரம் முறிந்ததில் லான்ட்மாஸ்ரர் சேதம்

கிளிநொச்சி,ஏப்.25
கிளிநொச்சியில் பாலைமரம் ஒன்று முறிந்து வீழ்ந்ததில் அதன் கீழ் நிறுத்தி வைக் கப்பட்டிருந்த 'லான்ட் மாஸ்ரர்' கடுமையான சேதங்களுக்கு உள்ளானது.
கிளிநொச்சி நகரை அண்டிய பகுதிகளில் நேற்று முன்தினம் பிற்பகல் 3 மணியளவில் கடும் காற்று வீசியதுடன் இடியுடன் கூடிய மழையும் பெய்தது. அந்த வேளையில் கிளிநொச்சி மத்திய ஆரம்ப வித்தியாலயத்துக்கு முன்பாக ஏ-9 வீதியின் அருகே நின்ற பெரிய பாலைமரம் ஒன்று முறிந்து வீழ்ந்தது.
இதன்போது அதன் கீழ் நிறுத்தி வைக்கப்பட்டிருந்த லான்ட் மாஸ்ரரே கடும் சேதங் களுக்கு உள்ளானது. (க-105)

நெடுங்கேணியில் கலாசார மையம்

விரைவில் அமைக்க ஏற்பாடுகள்

அக்கராயன்,ஏப்.25
நெடுங்கேணியில் கலாசார மையம் ஒன்றை அமைக்க முயற்சிகள் மேற்கொள்ளப் பட்டு வருவதாக வவுனியா வடக்கு பிரதேச செயலர் க.பரந்தாமன் தெரிவித் துள்ளார்.
இது குறித்து அவர் மேலும் தெரிவிக்கையில்;
வவுனியா வடக்கு பிரதேச செயலர் பிரிவில் திறமை யான கலைஞர்கள், படைப் பாளிகள் உள்ளனர். இவர் களை ஒருங்கிணைக்க கலா சார மையம் ஒன்று தேவை. எனவே இந்த வருடத்தில் கலாசார மையத்தை உரு வாக்க நடவடிக்கைகள் மேற்கொள்ளப்பட்டு வரு கின்றன.
முதற்கட்டமாக கட்டடத் துக்கான நிதி கிடைத்துள்ளது. இதற்கு மேலதிகமாக வவு னியா வடக்கு பிரதேச சபை யின் உதவிகளும் கோரப்பட வுள்ளன.
இதன் அடிப்படையில் மிக விரைவில் பணிகள் ஆரம் பிக்கப்பட்டு வருட இறுதியில் திறந்து வைக்கவும் ஏற்பாடு கள் மேற்கொள்ளப்படுகின் றன. இதன் மூலம் எமது பிரதேசத்தில் கலை, இலக் கிய வளர்ச்சியை தூண்ட முடியும்-என்றார். (ஐ-18)

தருவது வித்தியா

இன்றைய நாள்

உங்களுக்கு எப்படி?

மேடம்: மன நிறைவுடன் சில காரி யங்களைச் செய்து முடிப்பீர்கள். உடன் பிறந்தவர்களின் ஆதரவு கிடைக்கும். முன் கோபம் விலகும். அரச பணிகள் சுமுகமாக முடியும். வேற்று மதத்தினரால் ஆதரவு கிடைக்கும்.

இடபம்: வியாபாரத்தில் அதிரடி முடிவுகளை எடுத்து போட்டியாளர் களை அதிரச்செய்வீர்கள். நட்பு வட்டாரம் விரிவடையும். கடன் பிரச்சினைகளுக்கு மாற்றுவழி காண்பீர்கள். உத்தியோகத்தில் உங்களின் திறமையை மேலதிகாரி புரிந்து கொள்வார்கள்.

மிதுனம்: பிரியமானவர்களின் சந் திப்பு நிகழும். குடும்பத்தி லுள்ளவர் களி டம் மனம் விட்டுப்பேசுவீர்கள். சகோதர, சகோதரிகளால் உதவி கிடைக் கும். அரசியல் வாதிகளின் சந்திப்பு நிகழும். வெளி வட்டாரத்தில் மதிக்கப் படுவீர்கள். உத்தியோகத்தில் பணிகளை விரைந்து முடிப்பீர்கள்.

கடகம்: தன்னம்பிக்கை பிறக்கும். விடாப்பிடியாகச் செயற்பட்டு சில வேலைகளை முடிப்பீர்கள். பணப்பற் றாக்குறை நீங்கும். உடன்பிறந்தவர்க ளின் ஆதரவு கிடைக்கும். உத்தியோகத்தில் மகிழ்ச்சி தங்கும். பயண்ங்களால் ஆதாயம் உண்டு.

சிங்கம்: மனதில் பட்டதை பளிச் சென்று பேசுவீர்கள். உறவினர்களால் மன நிம்மதி கிடைக்கும். பணப்பற்றாக்குறை நீங்கும். அரச கரியங்களில்ம் அனுகூல மான நிலை காணப்படும். வியாபாரத்தில் பரபரப்பான சூழல் ஏற்படும். வேலையாள்களின் ஆதரவு கிடைக்கும்.

கன்னி: சில வேலைகளை நீங்களே முன்னின்று முடிப்பது நல்லது. குடும்பத் தினரிடம் கோபத்தை காட்டாதீர்கள். அடுத்தவர்கள் மனம் காயப்படும் படி பேசா தீர்கள். யாரையும் பரிந்துரை செய்ய வேண்டாம். உத்தி யோகத்தில் சிறுசிறு அவமானங்கள் வந்து நீங்கும்.

நாலை

சித்திரை-13 வெள்ளிக்கிழமை 26.04.2013
திதி: பிரதமை பி.இ. 12.12 வரை
நட்சத்திரம்: சுவாதி பி.ப. 04.12 வரை
சுபநேரம்: 05.59- 07.29 வரை
இராகுகாலம்: 10.29- 11.59வரை

துலாம்: திட்டமிட்ட காரியங்களை அலைந்து, திரிந்து முடிப்பீர்கள். யாரிடமும் உணர்ச்சிவசப்பட்டு பேசாதீர்கள். வரவுக்கு மிஞ்சிய செலவுகள் இருக்கும். வியாபாரத்தில் மறைமுகப் போட்டிகளை சமாளிப்பீர்கள். உத்தியோகத்தில் சக ஊழியர்களால் பிரச்சினைகள் ஏற்படலாம்.

விருச்சிகம்: சொன்ன சொல்லைக் காப்பாற்ற பரபரப்புடன் செயற்படுவீர்கள். மனதிற்குப் பிடித்தவர்களுக்காக அதிகம் செலவு செய்வீர்கள். உத்தியோகத்தில் மதிக்கப்படுவீர் கள். முன்கோபத்தைத் தவிர்ப்பீர்கள்.

தனுசு: நட்பு வட்டாரம் விரிவடையும். உறவினர்களின் வருகையுண்டு. பணவரவு திருப்தி தரும். வியாபாரத்தில் மறைமுக எதிர்ப்புகளை சமாளிப்பீர்கள். பிரபலங்களைச் சந்திப்பீர்கள். உத்தியோகத்தில் மகிழ்ச்சியுண்டு.

மகரம்: சில தினங்களாக தடைப்பட்டு வந்த காரியங்களெல்லாம் இன்று சுமுகமாக முடியும். உறவுகளுக்கு மத்தியில் மதிக்கப்படு வீர்கள். வியாபாரத்தில் மறைமுக போட்டிகளை வெல்வீர்கள். உத்தியோகத்தில் உங்களின் திறமைகள் வெளிப்படும். சக ஊழியர்களின் ஆதரவு உண்டு.

கும்பம்: சந்தேகப்படுவதை முதலில் நிறுத்துங்கள். உங்களை நீங்களே குறைத்து மதிப்பிடாதீர்கள். கோபத்தால் இழப்புகள் ஏற்படும். வியாபாரத்தில் மற்றவர்களை நம்பி முக்கிய பொறுப்புகளை ஒப்படைக்க வேண்டாம். உத்தியோகத்தில் மறதியால் பிரச்சினை வந்து நீங்கும்.

மீனம்: வீண்செலவுகளைத் தவிர்ப்பீர்கள். பேச்சில் தன்னம்பிக்கை பிறக்கும். உத்தியோகத்தில் மேலதிகாரியின் ஆதரவைப் பெறுவீர்கள். முன் கோபம் குறையும். வெளியூர் பயணங்கள் மகிழ்ச்சி தரும்.

சுடோக்கு

எண் விளையாட்டு

			6		2	8	9	1
2	6		5				7	
9							5	6
7		3				5	8	
				8				7
	2	1				6		
1	9			7				2
	7				5		3	8
3	8	2	4		6			

நேற்றைய சுடோக்கின் விடை

5	9	7	8	4	2	6	3	1
3	1	2	6	5	9	7	4	8
6	4	8	3	1	7	9	5	2
8	6	4	9	3	1	2	7	5
1	5	3	7	2	8	4	9	6
2	7	9	4	6	5	8	1	3
7	8	1	5	9	6	3	2	4
9	3	5	2	8	4	1	6	7
4	2	6	1	7	3	5	8	9

சுடோக்கு ஒரு எண்விளையாட்டு. தர்க்கரீதியான ஒழுங்குபடுத்தல்தான் இதன் அடிப்படை. 1–9 வரையான எண்களை ஒழுங்குபடுத்தி ஒரே கோலத்தை ஏற்படுத்த வேண்டும். இந்தப் பெட்டி 9 நிரல்களையும் 9 நிரைகளையும் கொண்டது. 3X3ஆக உள்ளேயும் 3 நிரல்களையும் 3 நிரைகளையும் கொண்டிருக்கிறது. (உள்ளே இருப்பவற்றை பெட்டிகள், கட்டங்கள், பகுதிகள், உபசதுரங்கள் என்றும் அழைக்கிறார்கள்). இந்த ஒவ்வொரு நிரையிலும் நிரலிலும் 1–9 வரையான எண்கள், இரண்டு தடவைகள் (மீண்டும் மீண்டும்) வராமல் நிரப்பப்பட வேண்டும். அவ்வாறு நிரப்பப் படுகையில் உள் பெட்டிகளுக் குள்ளும் அவ்வாறே 1–9 இலக்கங்கள் இரட்டைப்படாமல் வரவேண்டும். சில கட்டங்கள் ஏற்கனவே நிரப்பப்பட்டிருக்கும் தர்க்க ரீதியில் ஏனையவற்றை நிரப்ப வேண்டியதே வேலை. சுடோக்கு என்பது ஜப்பானியச் சொல். அதன் பொருள் 'தனி எண்' என்பதாகும். 1986 இல் ஜப்பானிய நிறுவனமான 'நிகோலி' இதனை அறிமுகப்படுத்தி வெற்றிகரமாக பரவலாக்கியது. 2005இல் இது உலக அளவில் பிரபல்யமானது.

31ஆம் நாள் நீங்கா நினைவுகளும் நன்றி நவிலலும்

அன்னை மடியில்
02
05
1934

ஆண்டவன் அடியில்
26
03
2013

கிறீஸ்துதாஸ் தேவரத்தினம்
(CHRISTODAS THEVARATNAM)

"நான் கர்த்தருடைய வீட்டிலே நீடித்த நாள்களாய் நிலைத்திருப்பேன் சங் 23:6
நாள்கள் முப்பத்தொன்று ஒடி விட்டது அப்பா
உங்கள் ஒளி முகம் காணாமலே
நெஞ்சம் கனக்கிறது அப்பா
உங்கள் நேச வார்த்தை கேளாமலே
எத்தனை ஆண்டுகள் சென்றாலும் உங்கள் நினைவுகள்
எம்மை விட்டு நீங்காது அப்பா!

கடந்த 26/03/2013 அன்று கர்த்தருக்குள் நித்திரையடைந்த எமது குடும்பத் தலைவரின் மறைவின் போது நேரடியாகவும் தொலைபேசி மூலமும் ஆறுதல் வழங்கி எம்மை சீர்மியப் படுத்தியவர்களுக்கும் கண்ணீர் அஞ்சலி பிரசுரம் வெளியிட்டோருக்கும் மலர்வளையம் வைத்தோருக்கும் சகல வழிகளிலும் உதவிகள் புரிந்த உற்றார், உறவினர், நண்பர்களுக்கும் எமது உள்ளம் நிறைந்த நன்றிகளைத் தெரிவித்துக் கொள்கின்றோம்.

அன்னாரின் 31ஆம் நாள் நினைவாக இன்று (25/04/2013) வியாழக்கிழமை பி.ப. 12.30 மணியளவில் எமது இல்லத்தில் நடைபெற்று நன்றி செலுத்தும் வழிபாட்டிலும் அதனைத் தொடர்ந்து நடைபெறும் மதியபோசன விருந்துபசாரத்திலும் கலந்து கொள்ளுமாறு அன்புடன் அழைக்கின்றோம்.

பாடசாலை வீதி, சங்கரத்தை,
வட்டுக் கோட்டை.
021 373 4188

குடும்பத்தினர்.

மணமகள் தேவை

யாழ். இந்து, கௌரவ குடும்பம், UK PR உள்ள UKயில் தொழில் புரியும் துலாம் 1ஆம் பாதம், விசாக நட்சத்திரம், 1977இல் பிறந்த மணமகனுக்கு அழகான படித்த மணமகள் தேவை. விவரங்களுடன் தொடர்பு கொள்ளவும்.
விளம்பர இல:C/9232 C/O உதயன்,
361, கஸ்தூரியார் வீதி, யாழ்ப்பாணம்.

கடை வாடகைக்கு

கொக்குவில் சந்தி K.K.S
றோட்டில் அமைக்கப்பட்ட
புதியகடை சகல வசதிகளுடனும்
உடன் வாடகைக்கு
கொடுக்கப்படும்.
T.P- 0770059394, 0718141506

31ஆம் நாள் நினைவஞ்சலியும் வீட்டுக் கிருத்திய அழைப்பும்

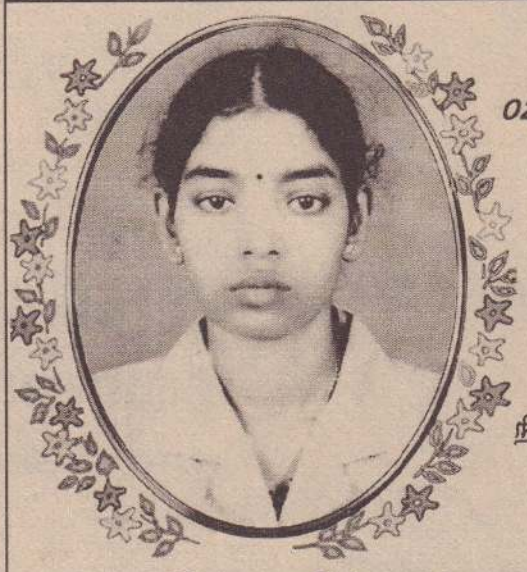

மலர்வு
02*08*1986

உதிர்வு
26*03*2013

அலைபாயும் உள்ளத்தில்
நிலை குலையா உன் உருவம்
சிலையாக நின்றெம்மை
மலையாகக் காக்கட்டும்

அமரர் கோவிந்தன் சுதாஜினி (யசோ)

(பேராதனைப் பல்கலைக்கழக (வெளிவாரி) இறுதியாண்டு மாணவி)

கடந்த 26.03.2013 அன்று இறைவனடி சேர்ந்த எமது குலவிளக்கின் மறைவால் நிலைகுலைந்துபோன எம் துயரில் பங்குகொண்டு ஆறுதல் கூறித்தேற்றிய உற்றார், உறவினர், நண்பர்கள் மற்றும் அனைத்து நல்உள்ளங்களுக்கும் எம் நன்றிகளைத் தெரிவித்துக் கொள்கின்றோம்.

இன்று (25.04.2013) வியாழக்கிழமை எமது இல்லத்தில் இடம்பெறும் எமது குலவிளக்கின் வீட்டுக்கிருத்திய நிகழ்விலும், ஆத்மசாந்திப் பிரார்த்தனையிலும் கலந்து கொள்வதோடு அதனைத் தொடர்ந்து இடம்பெறும் மதியபோசன நிகழ்விலும் கலந்துகொள்ளுமாறு அன்புடன் அழைக்கின்றோம்.

மந்துவில் வடக்கு,
கொடிகாமம்.

(கீ/9393)(16.14.9)

பிரிவால் துயருறும்
குடும்பத்தினர்.

பெரும்பாலும் மேகக் கூட்டத்துடன் கூடிய காலநிலை நிலவும்.

நிர்வாக உறுப்பினர் தெரிவு

நவாலி, ஏப்.25

மானிப்பாய் பிரதேச அரசினர் வைத்தியசாலை நோயாளர் நலன்புரி சங்கத்தின் புதிய நிர்வாகிகள் தெரிவு அண்மையில் வைத்தியசாலை மண்டபத்தில் நடைபெற்றது.

நிர்வாக உறுப்பினர்களாகத் தெரிவு செய்யப்பட்டோர் விவரம் பின்வருமாறு:-

தலைவராக வைத்தியசாலை பொறுப்பதிகாரி எஸ்.கே. நடராசாவும், உப- தலைவராக பி.பொன்னுத்துரையும், செயலாளராக-இ.மனோகரனும், உப-செயலாளராக- பொன். கனகரத்தினமும், தனாதிகாரியாக யோ.ஜெ.கீதபொன்கலனும் தெரிவு செய்யப்பட்டதுடன் மேலும் 9 பேர் கொண்ட நிர்வாக உறுப்பினர்களும் தெரிவு செய்யப்பட்டனர். (எ-100)

பால் நிலையத்துக்கு வருவோர் ஏமாற்றத்துடன் திரும்புகின்றனர்

நவாலி, ஏப்.25

நவாலி கிழக்கிலுள்ள பால் கொள்வனவு விற்பனை நிலையத்தில்பால்வாங்கவருவோரும் பால் கொடுக்க வருவோரும் ஏமாற்றத்துடன் திரும்பிச் செல்வதாகத் தெரிவிக்கின்றனர். காலை 6 மணிக்கு திறந்து காலை 7 மணிக்கு இந்த நிலையம் பூட்டப்படுவதால் இந்த நிலை என்று மக்கள் கவலை தெரிவிக்கின்றனர்.

நவாலி ஆனைக்கோட்டை காக்கைதீவு பகுதியைச் சேர்ந்த பால் பண்ணையாளர்கள் தமது பாலை காலை, மாலை என இருநேரமும் இந்தச் சங்கத்திற்கு வழங்கி வந்தனர். இதனால் ஆலயத்திற்கு பால் கொண்டு செல்வோரும் மற்றும் அன்றாட தேவைக்கு பாலை வாங்கும் மக்களும் பெரிதும் நன்மையடைந்து வந்தனர்.

தற்போது இந்த நிலையம் காலை ஒரு மணித்தியாலம் மட்டும் செயற்படுவதால் பாலை வழங்குவோரும், வாங்குவோரும் பெரும் பாதிப்புக்கு உள்ளாகியுள்ளனர் பண்ணையாளர்களும் தமது மாடுகளை விற்பனை செய்யும் நிலைக்குத் தள்ளப்பட்டுள்ளனர்.

எனவேசம்பந்தப்பட்டவர்கள்இந்த விடயத்தில் அக்கறை கொண்டு நடவடிக்கை எடுக்குமாறு மக்கள் கேட்டுள்ளனர். (எ-100)

காலாவதியான பொருள்களை வைத்திருந்தோருக்கு அபராதம்

தென்மராட்சி,ஏப்.25

கொடிகாமம் நகர்ப் பகுதி வர்த்தக நிலையங்களில் திகதி காலாவதியான பொருள்கள் வைத்திருந்த 8 வர்த்தகர்களுக்கு தலா 10 ஆயிரம் ரூபா வீதம் அபராதம் விதிக்கப்பட்டது.

கடந்த ஐந்தாம் திகதி சாவகச்சேரி சுகாதாரத் திணைக்களத்தினர் கொடிகாமம் நகர் வர்த்தக நிலையங்களில் நடத்திய சோதனையின் போது திகதி காலாவதியான பொருள்கள் விற்பனைக்கு வைத்திருந்த எட்டு வர்த்தகர்களுக்கு எதிராகக் கொடிகாமம் பிரிவு பொதுச் சுகாதாரப் பரிசோதகர் ஏ.ஆர். றொனால்ட் சாவகச்சேரி தலா 10 ஆயிரம் ரூபா வீதம் அபராதம் விதித்து கைப்பற்றப்பட்ட பொருள் களை அழிக்குமாறும் உத்தர விட்டார்.

நீதிமன்றில் வழக்குத் தாக்கல் செய்திருந்தார்.

இந்த வழக்குகள் நேற்று விசாரணைக்கு எடுக்கப்பட்ட போது வர்த்தகர்கள் குற்றத்தை ஒப்புக் கொண்டனர். இதனையடுத்து பதில் நீதவான் செ.கணபதிப்பிள்ளை தலா 10 ஆயிரம் ரூபா வீதம் அபராதம் விதித்து கைப் பற்றப்பட்ட பொருள் களை அழிக்குமாறும் உத்தரவிட்டார். (த-9)

மீண்டும் இயங்க ஆரம்பித்த மாகியப்பிட்டி ச.ச.நிலையம்

அளவெட்டி, ஏப்.25

பல வருடங்களாகச் செயற்படாது மூடப்பட்டிருந்த மாகியப்பிட்டி வள்ளுவர் சனசமூக நிலையம். சித்திரைப் புத்தாண்டு தினத்தன்று மீண்டும் செயற்படத் தொடங்கியுள்ளது.

குறித்த சன சமூக நிலை யம் இதுவரை காலமும் மூடிய நிலையில் இருந்ததால் அங்கு பல விரும்பத்தகாத செயற்பாடுகளும் இடம்பெற வாய்ப்புள்ளது என்பதை அந்தப் பகுதியைச் சேர்ந்த பல சமூக அமைப்புக்கள்சுட்டிக்காட்டியிருந்தன. அதனைத் தொடர்ந்து இந்த நிலையத்தைப் பிரதிநிதித்துவப் படுத்தும் மகளிர் அமைப்பின் முழு முயற்சியால் மீண்டும் புதுப் பொலிவுடன் புத்தாண்டில் செயற்படத் தொடங்கியுள்ளோம்.

இனி வரும் காலங்களில் இந்த நிலையம் ஊடாக பல சமூக நலத் திட்டங்களை மக்களின் பங்களிப்புடன் செயற்படுத்தவுள்ளோம் என மகளிர் சங்க உறுப்பினர் ஒருவர் தெரிவித்தார். (வ-36)

வினைத்திறன் காண் பரீட்சை

தென்மராட்சி,ஏப்.25

இலங்கை அதிபர் சேவை தரம் 1, 2-I, 2-II ,3 ஆகிய வற்றைச் சேர்ந்தவர்களுக்கான வினைத்திறன் காண் பரீட்சைக்கு விண்ணப்பம் கோரப்பட்டுள்ளன. இந்தப் பரீட்சை எதிர்வரும் ஒகஸ்ட் மாதத்தில் கொழும்பில் நடத்தப்படவுள்ளது.

பரீட்சைகள் திணைக்களத்தினால் நடத்தப்படவுள்ள இந்தப் பரீட்சைக்குத் தோற்றவுள்ளோர் தமது விண்ணப்பங்களை எதிர்வரும் மே 20 ஆம் திகதிக்கு முன்னர் பரீட்சைகள் ஆணையாளர் நாயகம், பரீட்சைத் திணைக்களம் கொழும்பு என்ற முகவரிக்கு அனுப்பி வைக்குமாறு அறிவிக்கப்பட்டுள்ளது.

விண்ணப்பத்தை கோட்டக் கல்வி அலுவலர், வலயக் கல்விப் பணிப்பாளர், மேலதிக மாகாண கல்விப் பணிப்பாளர், மாகாணக் கல்விப் பணிப்பாளர் அல்லது தங்களது சேவை நிலையத்துக்கு பொறுப்பானவரிடம் பரிந்துரை பெற்று அனுப்பி வைக்குமாறு அறிவிக்கப்பட்டுள்ளது. (எ-9)

சாவகச்சேரி புவேந்தன் பாலர் பகல் பராமரிப்பு நிலையச் சிறியைகள், சிறார்கள் ஆகியோருக்கு கந்த செவ்வாய்க்கிழமை நிலையப் நிறுவுநரால் கை விசேடம் வழங்கப்படுவதைக் காணலாம். (ஒ-9)

வலி.கிழக்கில் பாதீனியத்தை அழிக்க அவசர நடவடிக்கை

யாழ்ப்பாணம், ஏப்.25

வலி.கிழக்குப் பிரதேசத்தில் விவசாய நிலங்களை ஆக்கிரமித்திருக்கும் பாதினியச் செடிகளை உடனடியாக அழிப்பதற்கு உரிய நடவடிக்கை எடுக்கப்பட்டுள்ளது என்று பிரதேச சபையின் தலைவர் அ.உதயகுமார் தெரிவித்தார்.

அவர் இது குறித்து மேலும் தெரிவித்ததாவது:-

இந்தப் பிரதேசத்தின் விவசாய நிலங்கள், மக்கள் குடியிருப்புக்களை பாதீனியக் களைகள் ஆக்கிரமித்து வருகின்றன.

இதை உடனடியாக அழிப்பதற்கு தொண்டு அமைப்புக்களின் உதவியை சபை நாடியுள்ளது.

சபையில் போதிய நிதி வளம் இன்மையால்தான் தனியார் தொண்டு அமைப்புக்களின் உதவியை நாட வேண்டியுள்ளது என்று கூறப்பட்டது.

விவசாய நிலங்களைப் பாதினியம் ஆக்கிரமிப்பதால் விவசாயச் செய்கை பெரிதும் பாதிக்கப்படுகின்றது என்று விவசாயிகள் தரப்பில் கவலை தெரிவிக்கப்பட்டது.

வருடாவருடம் இவை அழிக்கப்படுகின்ற போதும் மீண்டும் பரவுகின்றன என்றும் அவர் மேலும் கூறினர். (ம-17)

நல்லூர் பிரதேச மாணவரின் கல்வி நிலையில் முன்னேற்றம்

ஒருங்கிணைப்புக் குழுக் கூட்டத்தில் தெரிவிப்பு

யாழ்ப்பாணம், ஏப். 25

நல்லூர் பிரதேசத்தில் கல்வித் துறையில் முன் னேற்றம் ஏற்பட்டுள்ளது என்று பிரதேச செயலக ஒருங்கிணைப்புக் குழுக் கூட்டத்தில் தெரிவிக்கப்பட்டது.

பிரதேசத்தின் கல்வி முன்னேற்றம் குறித்து நாடாளுமன்ற உறுப்பினர் சில்வேஸ்திரி அலென்ரின் கல்வி அதிகாரிகளிடம் கேட்டார்.

இதன்போது முன்னேற்றம் உள்ளது என்று கல்வி அதிகாரிகள் தரப்பில் தெரிவிக்கப்பட்டுள்ளது.

பிரதான பாடங்களான கணிதம் 69 வீதத்தில் இருந்து 73 வீதமாக உயர்வடைந்துள்ளது. தமிழ் 86 இல் இருந்து 88 வீதமாகவும், விஞ்ஞானம் 69 இல் இருந்து 75 வீதமாகவும், ஆங்கிலம் 48 இல் இருந்து 58 வீதமாகவும், வரலாறு 72 இல் இருந்து 75 வீதமாகவும் வளர்ச்சியடைந்துள்ளது.

ஏனைய பாடங்களிலும் இப்போது மாணவர்களின் தரம் அதிகரித்துள்ளது என்று கல்வித் திணைக்கள அதிகாரிகள் தெரிவித் தனர்.(ம-7)

புத்தாண்டு தினத்தில் கூட்டுறவு அதிக வருவாயை எட்டியுள்ளது

யாழ்ப்பாணம், ஏப்.25

புத்தாண்டு தினத்துக்கு முந்திய இந்த மாதத்தின் 13 நாட்களுக்குள் இலங்கை கூட்டுறவு மொத்த விற்பனைக் கூட்டுத் தாபனம் 178 கோடியே 60 லட்சம் ரூபாய்கள் என்ற அதிக வருவாயொன்றை எட்டி யுள்ளதாக கூட்டுறவு மற்றும் உள்நாட்டு வர்த்தக அமைச் சர் ஜோன்ஸ்ரன் பெர்ணாண்டோ தெரிவித்தார்.

இந்த விடயம் தொடர்பாக அமைச்சர் மேலும் தெரிவித்த தாவது:-

கடந்த 2012 ஆம் ஆண்டு புத்தாண்டுவேளையான ஏப்ரல் முதலாம் திகதியிலிருந்து 13 ஆம் திகதி வரையில் 129 கோடியே 30 லட்சம் ரூபாய்களை வருமானமாகப் பெற்றிருந்தது.

இந்த ஆண்டு ஏப்ரல் முதலாம் திகதியிலிருந்து 13 ஆம் திகதி வரையில் பெறப்பட்டுள்ள இந்த வருவாயானது கூட்டுறவு மொத்த விற்பனைக் கூட்டுத் தாபனம் ஈட்டியுள்ள அதியுச்ச வருமானம் ஆகும்.

மக்களின் வாழ்க்கைச் சுமையை இலகுபடுத்துவது தொடர்பாக வர்த்தகச் சந்தையில் போட்டி போடும் விலை மட்டங்களின் கீழ் இந்த கூட்டுத் தாபனத்தின் ஊடாக மக்களுக்கு குறைந்த விலையில் அத்தியாவசியப் பொருள்களைக் கொள்வனவு செய்வதற்கு வாய்ப்பேற்படுத்திக் கொடுக்கப்பட்டுள்ளது.

இந்தப் புத்தாண்டு காலத்தில் இந்தக் கூட்டுத்தாபனத்தை விடவும் கூட்டுறவுக் கடன், ''கோப் சிற்றி'', ''மினி கோப் சிற்றி'' நிலையங்கள் ஊடாகவும் தட்டுப்பாடின்றி மக்களுக்குப் பொருள்களை நிலையான விலை மட்டங்களுடன் வழங்க முடிந்ததாகவும் அமைச்சர் மேலும் தெரிவித்தார். (எ-22)

பஸ் தரிப்பிடங்கள் இன்றி பயணிகள் பெரும் அவலத்தில்

வலி.தென்மேற்கு,ஏப்.25

வலி.தென்மேற்குப் பிரதேசத்தில் மாதகல்- யாழ்ப்பாணம், இளவாலை- யாழ்ப்பாணம் ஆகிய பிரதான வீதிகளில் பஸ் தரிப்பு நிலையங்கள் இல்லாததால் பயணிகள் பெரும் சிரமங்களுக்கு ஆளாகி வருகின்றனர்.

இந்தக் குறைபாடு பற்றிச் சம்பந்தப்பட்டவர்களுக்கு தெரிவிக்கப்பட்ட போதிலும் இது வரை எந்தவிதமான நடவடிக்கையும் எடுக்கப்பட வில்லை என்று பாதிக்கப்பட்ட பயணிகள் கவலை தெரிவிக்கின்றனர்.

யாழ்ப்பாணத்திலிருந்து இளவாலை, மாதகல் ஊடாக கீரிமலை வரை 788,787 இலக்க பஸ் சேவை இடம்பெற்று வருகின்றது.

வலி.தென்மேற்குப் பிரதேசத்தில் பண்டத்தரிப்பு கிராமம், பண்டத்தரிப்பு பட்டினம் ஆகிய இடங்களில் பிரதான வீதிகளில் இருந்த பஸ் தரிப்பு நிலையங்கள் போர்க் காலச் சூழ்நிலையால் சேதத்துக்குள்ளாகின.

இதனால் இந்தப் பிரதேசத்தில் வசிக்கும் மக்கள் பெரும் சிரமங்களுக்குள்ளாகிறார்கள். பஸ்ஸை எதிர்பார்த்து வெய்யிலிலும் மழையிலும் நீண்ட நேரம் காத்திருக்கவேண்டிய அவல நிலைக்குத் தள்ளப் பட்டுள்ளனர்.

பயணிகளின் நலன்கருதி முக்கியமான இடங்களில் பஸ்தரிப்பு நிலையங்களை அமைத்துத் தருமாறு பொது நிறுவனங்களையும் சம்பந்தபட்டவர்களையும் பாதிக்கப்பட்டுள்ள பயணிகள் கோரியுள்ளார்கள். (ம-115)

ஏப்ரல் மாத மின்கட்டணச் சிட்டை பழைய-புதிய கட்டண முறையில்

மின் பாவனையாளர்களுக்கான இந்த மாத மின் கட்டணச் சிட்டை பழைய மற்றும் புதிய கட்டண முறைமைக்கு அமைவாகவே கணிப்பிடப்படுமென இலங்கை மின்சாரசபை அறிவித்துள்ளது.

புதிய மின் கட்டணமுறை கடந்த 20 ஆம் திகதியிலிருந்து நடைமுறைக்கு வருவதால் பெருமளவிலான மின் பாவனையாளர்களின் மின் கட்டணச்சிட்டையின் ஒருபகுதியை பழைய கட்டணங்களுக்கு அமைவாகவும் கணித்து சிட்டைகளைத் தயாரிப்பதற்கு நடவடிக்கைகள் எடுக்கப்படும் என இலங்கை மின்சார சபையின் உயர் அதிகாரி ஒருவர் தெரிவித்தார்.

ஒவ்வொரு மாதத்திலும் 10 ஆம் திகதியில் மின்பாவனையாளரொருவரின் மின் கட்டணச் சிட்டை தயாரிக்கப்படுகிறது. அதற்கமைய பாவனையாளரொருவருக்கு உரிய இந்த மாத மின் கட்டணச் சிட்டை கடந்த 10 ஆம் திகதியில் இருந்து கடந்த 20 ஆம் திகதி வரையிலான 10 தினங்களுக்கு பழைய மின் கட்டண முறையில் கணிக்கப்படும்.

கடந்த 20 ஆம் திகதியிலிருந்து எதிர்வரும் மே மாதம் 10 ஆம் திகதி வரையில் பயன்படுத்தப்பட்டுள்ள மின் அலகுகள் புதிய கட்டண முறைமையிலும் கணிக்கப்பட்டு இரண்டின் கூட்டுத் தொகையாக மின் கட்டணச் சிட்டை விநியோகிக் கப்பட வுள்ளதாக அவர் மேலும் தெரிவித்துள்ளார். (எ-22)

வில்லூன்றியில் சித்திரா பூரணை விழா

யாழ்ப்பாணம், ஏப்.25

வில்லூன்றி வீரகத்தி விநாயகர் ஆலயத்தின் சித்திரைப் பூரணைப் பெருவிழா இன்று வியாழக்கிழமை அதிகாலை 5.45 மணிக்கு விசேட அபிஷேக ஆராதனையுடன் ஆரம்பமாகி தொடர்ந்து விசேட பூசைகள் இடம்பெறும்.

அபிஷேக ஆராதனையைத் தொடர்ந்து காலை 6.45 மணிக்கு விசேட பூசையும், காலை 7 மணிக்கு வசந்த மண்டப பூசையும், காலை 8 மணிக்கு வில்லூன்றி புனித தீர்த்தத்தில் தீர்த்த வாரியும், காலை 8.30 மணிக்கு தீர்த்த மண்டபத்தில் அனுக்கிரகமும், முற்பகல் 10 மணிக்கு சுவாமி ஆலயத்துக்கு எழுந்தருளும் நிகழ்வும் இடம்பெறும். (வ-14)

கல்வியின் பயன்

நீங்கள் நல்ல முறையில் கல்வி கற்க வேண்டும். பல பட்டங்களைப் பெற வேண்டும்.ஆனால், அந்தப் பட்டங்கள் எதற்காக என்று சிந்தித்துப் பார்க்க வேண்டும்.

பட்டங்கள் பெறுவது எமக்காகவா? அல்லது பிறரிடம் காட்டிப் பெருமைப்பட்டுக்கொள்ளவா? நீங்கள் பட்டம் பெறுவது நாட்டுக்காக, நாட்டு மக்களுக்காக, பிறருக்குச் சேவை செய்வதற்காக என்று எண்ண வேண்டும்.

மயில் ஒன்று தோகை விரித்தாடுகிறது. அது ஆடும்போது என்ன நினைக்கிறது தெரியுமா?

''ஆகா! மழை வரப்போகின்றது. மழையால் பயிர்கள் செழிக்கப்போகின்றன. பயிர்கள் செழித்தால் உயிர்கள் நலமாக வாழப்போகின்றன. மனிதர்கள் இன்பமாக வாழ்வார்கள்'' என்று பிறர் நலன் குறித்து சந்தோஷப்படுகிறது.

அந்த மயில் அடைகின்ற சந்தோஷம்போல், நீங்கள் பட்டம் பெற்றதற்காக சந்தோஷம் அடைய வேண்டும்.

மக்களுக்கு அறிவால், அறிவு தந்த ஆற்றலால், சேவை செய்வதற்கு, உங்களுக்குக் கிடைத்த பெரிய வாய்ப்பாக, நீங்கள் பட்டம் பெற்றதைக் கருத வேண்டும்.

நாட்டுக்கு உழைத்தல் யோகம் என்பார் சுவாமி விவேகானந்தர். பொதுநலச் சிந்தனை, தயாள குணம், பிறருக்கு உதவி செய்ய வேண்டும் என்ற எண்ணம் ஆகிய நற்பண்புகளைப் பெருக்குவதே கல்வியின் பயன். பண்பை வளர்க்காத கல்வி வீணாகும். உன் கல்வியால் மக்கள் பயன்பெற வேண்டும்.

உன்னைப் படிக்க வைக்க உன் பெற்றோர் எவ்வளவு கஷ்டப்பட்டார்கள் என்று எண்ணிப்பார். உன் கல்வி அவர்களை வாழ்விக்கப் பயன்பட வேண்டும். நீ கற்ற கல்வியும், பெற்ற பட்டமும் இந்த நாட்டுக்கு, இந்த நாட்டு மக்களுக்குப் பயன்பட வேண்டும். உனக்கு மட்டும் பயன்படுத்திக் கொள்வதற்கு கல்வி என்பது தனிச்சொத்தல்ல.

கல்வி என்பது அனைவருக்கும் பயன்பட வேண்டிய பொதுச் சொத்து. நீ கற்ற கல்வியை, பெற்ற பட்டத்தை மக்கள் பயன்படும் விதத்தில் சரியான வழியில் பயன்படுத்தும்போது அதனால் மக்கள் நன்மைகளைப் பெறும்போது, நீ பட்டம் பெற்றதற்கான பயனை முழுமையாக அடைகிறாய்.

நீங்கள் பெற்ற கல்வியின் பயன் மக்களுக்காகவே அவர்கள் நலனுக்காகவே அவர்கள் உயர்வுக்காகவே என்று எண்ணுவதே சரியான எண்ணம். இந்த எண்ணம் தோன்றிவிட்டால் உன் கல்வி மக்களுக்குச் சரியான விதத்தில் நன்மை பயக்கும் என்பது திண்ணம். உன் வாழ்வைச் செம்மைப்படுத்தி, முழுமைப்படுத்தி மனிதப் பண்புகளுடன் வாழச் செய்வதே கல்வி பெற்றதன் பயன்.

கற்ற கல்வியை நல்ல வழிகளில் மக்களுக்குப் பயன்படும் விதத்தில் பயன்படுத்தாதவனும் முகத்தில் புண்ணுடையவனே.

கல்வியின் மேலான பயன் என்ன தெரியுமா?

இறைவனை அறிதல், இறைவனைத் தொழுதல்.

ஆம். நீ இறைவனை வணங்க வேண்டும்.

ஆன்மிகக் கல்வியும் மிக அவசியமே.

''கற்றதனா லாய பயனென்கொல் வாலறிவன்
நற்றாள் தொழாஅர் எனின்''

என்பார் திருவள்ளுவர்.

இறைவனை வணங்கச் செய்வதே கல்வியின் உண்மையான பயன். இதனை நீங்கள் புரிந்து கொள்ளுங்கள்.

ஆக மொத்தத்தில் கல்வி என்பது புத்தியைத் தர வேண்டும், நல்லறிவைத் தர வேண்டும், வாழ்வில் ஏற்படும் பிரச்சினைகளை எதிர்கொள்ள, அவற்றைச் சமாளிக்க, அவற்றுக்குத் தீர்வு காண ஆற்றலைத் தர வேண்டும், வாழ்க்கையை முழுமையாக செம்மையாக வாழக் கற்றுத்தர வேண்டும்.

இதுவே கல்வியின் பயனாகும்.மேலும் நீ கற்ற கல்வி நாட்டுக்காகப் பயன்பட வேண்டும். பயன்படுத்த வேண்டும்.

தேசப்பிதா மகாத்மா காந்தி தான் கற்ற கல்வியை ,தான் பயின்ற சட்டத்தை பெற்ற அறிவைப் பயன்படுத்தி நாட்டுக்காக உழைத்து, வெள்ளையரை எதிர்த்து போராடி, சுதந்திரம் வாங்கி தந்தார். அவர் அந்தச் சட்டம் பயிலவில்லையென்றால், அந்த அறிவைப் பயன்படுத்தவில்லையென்றால்வெள்ளையரை எதிர்த்து போராடியிருக்கமுடியுமா?

அவர் தான் கற்ற கல்வியை, பெற்ற பட்டத்தை நாட்டுக்காக அல்லவா அர்ப்பணித்தார். அவர் நினைத்திருந்தால் தான் கற்ற கல்வியின் மூலம் எவ்வளவோ பணம் சம்பாதித்து, செல்வச் சீமானாக வாழ்ந்திருக்கலாம். ஆனால், அவர் அவ்வாறு செய்யவில்லை.

அவர் அவ்வாறு செய்திருந்தால் நமக்கு ஒரு மகாத்மா கிடைத்திருக்க மாட்டார். பாரதம் சுதந்திரம் பெறுவதும் இயலாத காரியமாகவே இருந்திருக்கும்.

நீங்களும் மகாத்மாகாந்தி போல் பெற்ற கல்வியை நாட்டு நலனுக்காக அர்ப்பணியுங்கள். நாட்டு மக்களுக்குச் சேவை செய்யுங்கள்.

நல்ல கருத்துக்கள் மூலம் மக்கள் மனதில் விழிப்புணர்வை ஏற்படுத்துங்கள்.

தென்கச்சி கோ.சுவாமிநாதன்

பருத்தித்துறை மெதடிஸ்த திருச்சபையின் பணிகள்

(தொடர்ச்சி...

கர்ணன்

1869 ஆம் ஆண்டு மெதடிஸ்த குருவானவர் தங்குவதற்காக புதிய குருமனை ஒன்று கட்டப்பட்டது. அக் குருமனையைக் கட்ட அன்றைய கால மொத்தச் செலவு பிரிட்டன் நாணயத்தில் 35 பவுண்ட்ஸ் ஆகும். இக் குருமனைக்கு லெஸ்லி ஹவுஸ் எனப் பெயர் சூட்டப்பட்டதாக அறியக் கிடக்கின்றது. இக் குருமனை மெதடிஸ்த திருச்சபையின் கோட்டையாக இருந்த பருத்தித்துறை கல்ஓரி வீதியில் நிர்மாணிக்கப்பட்டது.

ஜி.பி.எஸ் பெண்கள் பாடசாலை, கிறிஸ்து நாதர் ஆண்கள் பாடசாலை ஆகிய இரு பாடசாலைகளையும் விஸ்தரிப்பதற்கென பாடசாலைகளுடன் ஒட்டிய காணி வில்லக்கு வாங்கப்பட்டது.

இப் பாடசாலைகளை விஸ்தரிப்பதற்காக 1879 ஆம் ஆண்டு காணிகள் வாங்கப் பட்ட போதும் அதற்கு முன்னதாக 1855 ஆம் ஆண்டு உபதேசியார் வசிப்பதற்கென தட்டாதெருவில் ஒரு வீடு கட்டப்பட்டது. அதே ஆண்டு ஜி.பி.எஸ் பெண்கள் பாடசாலைக்கு ஒரு சமையலறையும், சாப்பாட்டு அறையும் கட்டப்பட்டது.

அதே நேரம் 1887 ஆம் ஆண்டு மெதடிஸ்த தேவாலயம் ஒன்றை கட்டுவதற்காக இலங்கை நாணயம் 960 ரூபாவுக்கு தற்போதைய ஹாட்லிக் கல்லூரிக்கு முன்பாக உள்ள பெரு நிலப்பரப்பு ஒன்று விலைக்கு வாங்கப்பட்டது.

லெஸ்லி ஹவுஸ் குருமனை கட்டப்படுவதற்கு முன்னதாக பருத்தித்துறையின் முகாமைக் குருவாக இருந்த அருட்திரு ஜ.வ.பார்கினால் ஒரு பெரிய குருமனை பருத்தித்துறை காங்கேசன்துறை வீதியில் கட்டப்பட்டிருந்தது. அக்குருமனை கட்டுவதற்கான நிதி அவராலேயே சேகரிக்கப்பட்டது. பிற் காலத்தில் அக் கட்டடம் ஜி.பி.எஸ் பாடசாலைக்கு வழங்கப்பட்டது.

> 18 ஆம் நூற்றாண்டில் இலங்கையில் மெதடிஸ்த திருச்சபையின் பணிகள் முன் னெடுக்கப்பட்ட வேளை கொழும்பிலும், பருத்தித்துறையிலுமே சம காலத்தில் பணிகள் முன்னெடுக்கப் பட்டன. அதன் பின்னரே அதன் பணிகள் இலங்கையின் ஏனைய பிரதேசங்களுக்கும் படிப்படியாக விஸ்தரிக்கப்பட்டது.

1821 ஆம் ஆண்டு பருத்தித்துறை கோவில் பற்றுக் கெனவும், கட்டைவேலி கோவில் பற்றுக்கும் என தனித்தனியே மெதடிஸ்த சேகரப் பிரிவுகள் இயங்கி வந்தன. 1830 - 1840 ஆம் ஆண்டு வரையில் பருத்தித்துறையில் இருந்து பணியாற்றிய அருட்திரு இ.எம். வீவர் பருத்தித்துறை கரவெட்டி சேகரங்களை ஒன்றிணைத்து ஒரே சேகரப் பிரிவாக்கினார். அதே நிலையில் அதாவது பருத்தித்துறை கட்டைவேலி சேகரம் என்றே அழைக்கப்படுவதுடன் பரிபாலனமும் ஒரே அமைப்பின் கீழேயே செயற்பட்டு வருகின்றது.

1850 - 1855 ஆம் ஆண்டு வரை அருட்திரு. டபிள்யூ ஆர்.வைரமுத்து, 1856 -1860 ஆம் ஆண்டு வரை அருட்திரு. சைமன் எக்ஸ் ரொட் 1861 - 1863 ஆம் ஆண்டுவரை அருட்திரு. ஹென்றி டி சில்வா, 1820 - 1871 ஆம் ஆண்டு வரை அருட்திரு. சாமுவேல் நைல்ஸ், 1872-1875 ஆம் ஆண்டு வரை அருட்திரு. சி.பேரின்பநாயகம்,

1876 -1883 ஆம் ஆண்டு வரை அருட்திரு. டபிள்யூ ஆர் வின்ஸ்டன், 1881 - 1882 ஆம் ஆண்டு வரை அருட்திரு. தோமஸ் விற்றல் 1883 - 1885 ஆம் ஆண்டு வரை அருட்திரு. பி.டபிள்யூ ஜே.கிரகெரி, 1886 - 1887 ஆம் ஆண்டு வரை அருட்திரு. ஜே.வி.பென்ஜமின் 1887 ஆம் ஆண்டு வரை அருட்திரு.ஜே.வி.பென்ஜமின் 1887 - 1891 ஆம் ஆண்டு வரை அருட் திரு. டி.பி.நைல்ஸ், 1892 -1894 ஆம் ஆண்டு வரை அருட் திரு. வெல்டன் கினாப், 1895 - 1897 ஆம் ஆண்டு வரை அருட்திரு. டபிள்யூ எச்.முருகேசு 1898 - 1902 ஆம் ஆண்டு வரை அருட்திரு. ஜி.பி.றொபின்சன் ஆகியோர் குருவானவர் களாக இருந்து மெதடிஸ்த ஊழியத்தை மேற் கொண்டதுடன் மக்கள் மத்தியில் ஆங்கில மொழி மூலமாக கல்வியையும் போதித்து அவர்களை அறிவு ஆற்றலால் வளர்வதற்கு பேருதவி புரிந்தார்கள்.

18 ஆம் நூற்றாண்டில் இலங்கையில் மெதடிஸ்த திருச்சபையின் பணிகள் முன் னெடுக்கப்பட்ட வேளை கொழும்பிலும், பருத்தித்துறையிலுமே சம காலத்தில் பணிகள் முன்னெடுக்கப்பட்டன. அதன் பின்னரே அதன் பணிகள் இலங்கையின் ஏனைய பிரதேசங்களுக்கும் படிப்படியாக விஸ்தரிக்கப்பட்டது.

பருத்தித்துறையில் மெதடிஸ்த பணி முன்னெடுக்கப்பட்ட வேளை ஒரு நூற்றாண்டு காலத்தில் ஒரு சில தமிழர்களே குருவானவர்களாகப் பணிபுரிந்துள்ளார்கள். எஞ்சிய அனைவரும் ஐரோப்பியர்களாவர். அதிக எண்ணிக்கையான ஐரோப்பியர்கள் பருத்தித்துறை மெதடிஸ்த சேகரத்தில் பணி செய்தபோதும் அவர்கள் ஏதோவிதத்தில் ஓரளவுக்கு தமிழ் மொழியைத் தெரிந்து வைத்திருந்தார்கள்.

சில ஐரோப்பியர்கள் தமிழ்மொழி அறிவு சிறப்பாகக் கொண்டவர்களாக இருந்தார்கள். இதனாலேயே மெதடிஸ்த திருப்பணிகளை கல்வியின் ஊடாக அவர்களால் பருத்தித்துறையில் முன் னெடுக்க முடிந்தது.

(வளரும்)

மலேரியா அற்ற இலங்(க்)கை நோக்கி....

கெ. மதியழகன்
மலேரியா தடுப்பு
மேற்பார்வை உத்தியோகத்தர்,
கிளிநொச்சி மாவட்டம்.

இன்று (25.04.2013) உலக மலேரியா தினமாகும். அதனை யொட்டி இந்த ஆக்கம் பிரசுரமாகிறது

உலக மக்கள் மத்தியில்சாணாப்படும்தோய் வகைகளில் தொற்றுகையடையும், அல்லது பரவக் கூடிய நோய்கள் மிகவும் முக்கியமான வையாகும். ஏனெனில் குறுகிய காலத்தினுள் இந்த வகையான நோய்கள் பெரும் எண்ணிக்கையான மனிதருக்கு தொற்றுகையடைந்து பெருமளவான உயிரிழப்புகளை ஏற்படுத்துகின்றன. இவ்விதமாக தொற்றுகையடையக் கூடிய ஒரு நோயேமலேரியாவாகும்.

மலேரியா என்பது எந்தவோர் வயதினருக்கும் தொற்றுகையடையக் கூடிய ஒரு நோயாகும். இதன் பிரதான அறிகுறி காய்ச்சலாகும். இந்த நோய்க் காரணியானது 'பிளாஸ்மோடியம்' என்ற ஒரு கல புரோட்டோசோவா ஒட்டுண்ணியாகும். இந்த ஒட்டுண்ணியின் ஒரு வகையோ அல்லது அதற்கு மேலாகவோ ஒரு சுகதேகியின் உடலை சென்றடைவதாலேயே மலேரியா நோய்த் தொற்றுகை ஏற்படுகிறது. நான்கு விதமான 'பிளாஸ்மோடியம்' வகை ஒட்டுண்ணிகள் மலேரியா நோயை ஏற்படுத்துகின்றன. இவற்றுள் பிளாஸ்மோடியம் வைவக்ஸ் என்ற இனமும் 'பிளாஸ்மோடியம் பல்சிபரம்' என்ற இனமுமே இலங்கையில் மலேரியா நோய்த் தொற்றுக்கான காரணிகளாகக் காணப்படுகின்றன.

மலேரியா நோய் ஒட்டுண்ணியானது நோயாளி ஒருவரின் குருதியில் இருந்து சுகதேகியின் குருதியை அடைவது நுளம்பினாலேயேயாகும். 'அனோபிளஸ்' இனத்தைச் சேர்ந்த நுளம்புகளே இந்த நோய்க் காவிகளாகத் தொழிற்படுகின்றன. நுளம்பானது நோயாளி ஒருவரைக் கடிக்கும்போது இந்த ஒட்டுண்ணி நுளம்பின் உடலை அடைந்து அங்கு பல்வேறு விருத்தி நிலைகளைத் தாண்டி பன்மடங்காக பெருகி நுளம்பின் உமிழ்நீர் சுரப்பியை அடைந்து சுகதேகி மனிதனை நுளம்பு கடிக்கும்போது அம்மனிதனின் இரத்தத்தினுள் ஒட்டுண்ணி சேர்க்கப்படுகிறது.

மலேரியா நோயின் பிரதான அறிகுறி உடம்புகுளிர்ச்சியடைந்து அதிக நடுக்கத்துடன் ஏற்படும் காய்ச்சலாகும். இந்தக் காய்ச்சல் ஒருநாள் விட்டு ஒருநாள் என்ற வகையில் ஏற்படும். மற்றைய அறிகுறிகளாக தலையிடி, உடம்பு வலி, வாந்தி, குமட்டல் போன்றனவும் ஏற்படும்.

மனிதனின் குருதிக்குள் செல்லும் ஒட்டுண்ணி தனது வாழ்க்கை வட்டத்தின் ஒரு கட்டமாகிய இலிங்கமில் முறை இனப்பெருக்கத்தை மனித உடல் கலங்களினுள் பூர்த்தி செய்கின்றது. இதன்போது ஏற்படுத்தப்படும் சில படிமுறைகள் குருதி செங்குழியங்களிலும் ஈரற்கலங்களிலும் நடைபெறுகின்றன. இதன் காரணமாக இந்த நோயால் பாதிக்கப்படும் நோயாளி குருதிச் சோகையால் அவதியுறும் நிலை ஏற்படுகிறது. இலங்கையில் இந்த நோய்த் தாக்கம் தற்போது மிக அதிகளவு குறைந்துவிட்டதெனலாம். நாடெங்கிலும் 2012 ஆம் ஆண்டு மலேரியா நோயாளிகளின் எண்ணிக்கை 23 எனவும் வெளி நாடுகளிலிருந்து வந்தவர்களில் 70 பேர் இந்தநோயால் பாதிக்கப்பட்டனர் எனவும் சுகாதார அமைச்சின் அறிக்கைகள் கூறுகின்றன. மலேரியா தடுப்பு இயக்கத்தினரின் முற்றுமுழுதான அர்ப்பணிப்புமிக்க சேவையும் உலக சுகாதார நிறுவனம் மற்றும் வெளிநாட்டு, உள்நாட்டு நிறுவனங்களின் நிதிப் பங்களிப்புமே இந்த நோய் இலங்கையில் குறைவடைந்தமைக்கான முக்கிய காரணமாகும்.

எனினும் கடந்த அரைநூற்றாண்டு கால வரலாற்றை நோக்கும் போது மலேரியா நோய் உக்கிரமாக பரவும் காலங்களில் அவற்றுக் கெதிரான நடவடிக்கைகள் முடுக்கிவிடப்படுவதன் மூலம் அது கட்டுப்படுத்தப்படுவதும் துரதிர்ஷ்டவசமாக மீண்டும் நோயின் தாக்கம் பெரியளவு ஏற்படுவதும் சுழற்சி முறையில் ஏற்பட்டுக் கொண்டு இருக்கின்றன.

இலங்கையில் 1934, 1935 ஆம் ஆண்டில் ஏற்பட்ட அதீத தொற்றுகைதான் இலங்கையில் இதுவரை இடம்பெற்றவற்றில் கடுமையானது எனலாம். இதன்போது சுமார் 1.5 மில்லியன் மக்கள் நோயாளிகளானதோடு சுமார் 80,000 பேர் இறந்ததாகவும் அறிக்கைகள் கூறுகின்றன.

இதன் பின்னர் 1945 ஆம் ஆண்டு DDT என்ற நுளம்புக்கு எதிரான மருந்து அறிமுகம் செய்யப்படும்வரை மலேரியாவை வெற்றிகரமாகக் கட்டுப்படுத்த முடியாதிருந்தது. DDT பயன்படுத்த தொடங்கி ஏறத்தாழ 10 வருடங்களின் பின்னர் மலேரியாவின் தாக்கம் படிப்படியாக குறைவடைந்து துரதிர்ஷ்டவசமாக மீண்டும் 1967- 1969 ஆம் ஆண்டுக் காலப்பகுதியில் ஒரு மில்லியன்வரையானநோயாளிகள் இனம் காணப்பட்டனர்.

கடந்த 25 வருட வரலாற்றில் 1987,1991 காலப்பகுதிகளில் அதீத தொற்றுகை ஏற்பட்டு பெருமளவு மரணங்கள் ஏற்பட்டுள்ளன. வீடுகளுக்குப் பிரயோகித்த கிருமிநாசினிகளுக்கு நுளம்புகள் தாக்குப்பிடிக்கும் வல்லமையைப் பெற்று வருவதும் நீண்டகாலமாக மலேரியா நோய்க்கு பாவிக்கப்பட்டு வரும் 'குளோரோகுவின்' மாத்திரைகளுக்கு ஒட்டுண்ணி குறைந்த வெளிகளும் குளங்களும் காணப்படுகின்றமை நுளம்பு பெருகுவதற்கு சாதகமான சூழ்நிலையை கொண்டிருக்கின்றன. எனினும் தற்போது இந்த மாவட்டங்களிலும் நோய்த்தாக்கம் குறைவடைந்து சாதாரண நிலை ஏற்பட்டாலும் இங்கு அனோபிளஸ் காவி நுளம்பு காணப்படுவது ஒரு துரதிர்ஷ்டவசமான நிலையாகும்.

இந்த நோய் காணப்படும் நாடுகளிலிருந்து இலங்கைக்குள் உள்வரும் மக்கள் விமான நிலையங்களில் வைத்தே இனங்காணப்பட்டு மலேரியா நோய் ஒட்டுண்ணிகள் இரத்தப் பரிசோதனை மூலம் உறுதிப்படுத்தப்பட்டு அந்தந்த பிரதேச மலேரியா தடைப் பிரிவினர்களுக்குத் தெரியப்படுத்தப்பட்டு அவ்வாறான வர்களை மலேரியா தடுப்புப் பிரிவினர் தீவிர கண்காணிப்புக்கு உட்படுத்தி சிகிச்சை வழங்கி வருகின்றனர்.

மலேரியா நோய்த் தாக்கத்தை இலங்கை 1999 ஆம் ஆண்டு முதல் 99.9 வீதத்தால் குறைப்பதில் வெற்றி கண்டுள்ளது. 2014 ஆம் ஆண்டளவில் இதனை முற்றுமுழுதாக ஒழிப்பது இலங்கையின் இலக்காகும்.

மலேரியா நோய் ஏற்பட்ட ஒருவருக்கு மலேரியா ஒட்டுண்ணி அவரது ஈரற்கலங்களில் விருத்தியடைந்து வாழ்க்கை வட்டத்தை நடத்திய வண்ணம் இருக்கும். இவ்வாறான நிலையில் நோயாளி பூரண சிகிச்சை பெறத் தவறுவாராயின் அவர் மீண்டும் மீண்டும் மலேரியாவின் தாக்கத்துக்கு உட்படுவார். மலேரியா ஒழிப்பில் காவிகளைக் கட்டுப்படுத்துவதும் ஒட்டுண்ணிகளை ஒழிப்பதும் முக்கியமானதாகின்றது. இதற்குப் பொதுமக்களினதும் நோயாளிகளினதும் பங்களிப்பு மிகவும் முக்கியமானதாகும்.

நோயாளிகள் மத்தியில் மலேரியா நோய்க்கு பாவிக்கும் குளோரோகுயின் மாத்திரை பற்றிய தவறான கருத்துக்களாலும் நுளம்பு ஒழிப்புக்காக வீடுகளுக்கு விசிறப்படும் மருந்துகளை உரிய முறையில் விசிறுவதற்கு ஒத்துழைப்பு வழங்காமையொன்றகாரணிகளாலும் மலேரியா நோயை கட்டுப்படுத்துவதில் மலேரியாதடுப்புப் பகுதியினர் பெரியசவால்களைச் சந்தித்துள்ளனர்.

இந்த நோயின் தாக்கத்திலிருந்து மீண்டுவரும் எம் மக்கள் இந்தநோயால்மீண்டும்ஒரு பெரும் அழிவை சந்திக்கும் நிலைக்கு உள்ளாகக் கூடாது. இதற்காக அனைவரும் மலேரியா தடுப்பு இயக்கத்தினருடன் கைகோர்த்து அர்ப்பணிப்புடன் செயற்பட வேண்டும். இதன் மூலம் மலேரியா அற்ற இலங்கைக்கு அனைத்து மக்களையும் அழைத்துச் செல்வோம்.

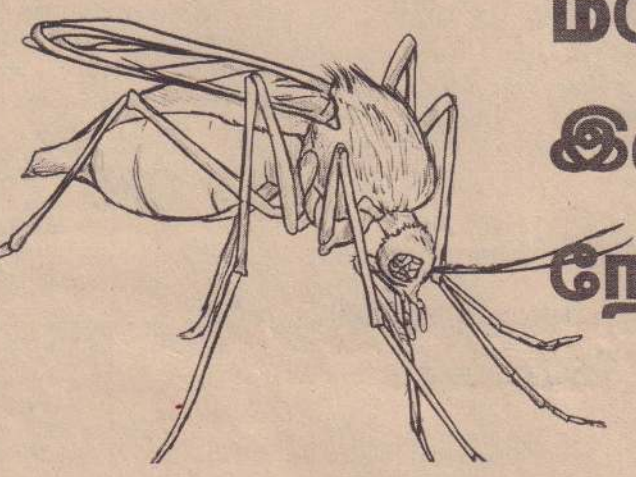

அதிபருக்கான தலைமைத்துவ திறன்கள் பாடசாலையை உயிரோட்டமுள்ளதாக மாற்றும்

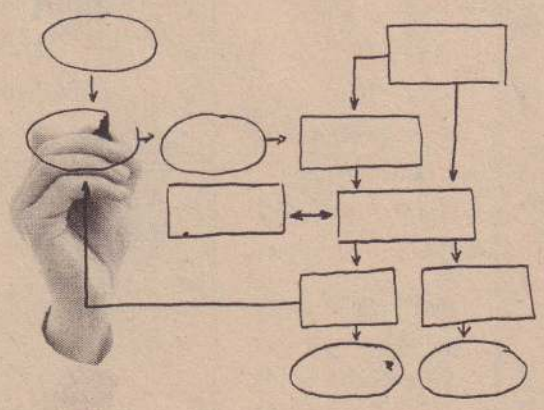

தலைமைத்துவம் என்பது பிறரை வழிநடத்தும் தகைமையாகும். நிறுவனமொன்றின் ஊழியர்களை நெறிப்படுத்துவதில் முக்கிய பங்கு வகிக்கும் ஒரு கருமமே தலைமைத்துவம் எனப்படுகின்றது. அதாவது ஒரு கருமத்தை ஒருவர் எவ்வாறு ஆற்ற விரும்புகின்றாரோ அதே போல் ஏனையோரையும் தொழிற்பட வைக்கும் ஒரு கருமமே தலைமைத்துவம் எனப்படும். இது பாடசாலைகளுக்கு மிகவும் அவசியமான ஒன்றாகும். ஒரு பாடசாலையின் வளர்ச்சியில் தலைமைத்துவம் அதுவும் அதிபருக்கான் தலைமைத்துவம் மிகவும் முக்கியமான இடத்தை வகிக்கின்றது.

பாடசாலையின் முதல்நிலை முகாமையாளர் (First Line Manager) தம்முடன் கடமையாற்றும் ஏனையோரை விட கூடிய வலுவினைக் கொண்டவராக இருத்தல் வேண்டும். தமக்குக் கீழ் உள்ளவர்களை முறையாக வழிநடத்தி, சிறந்த பயன்களை எய்தக் கூடியவராக இருத்தல் வேண்டும். பாடசாலைத் தலைவர் தமது அறிவு, செயற்பாடு, ஆளுமை போன்றவற்றால் தம் வேலையாள்களை வழிநடத்தக்கூடியவராகவும் இருத்தல் வேண்டும்.

எப்பொழுதும் நிறுவனத் தலைவர் தனக்குக் கீழிருக்கும் கல்விசார், கல்வி சாரா ஊழியர்களைத் தான் விரும்பியவாறு தொழிற்பட வைப்பார். இதனையே நேர்க்கணிக செல்வாக்கு என்பர். இதன் அடிப்படையிலேயே தலைமைத்துவத் திறன்விருத்தி வலியுறுத்தப்படுகின்றது.

பாடசாலை உயிரோட்டமுள்ளதாக விளங்க தலைவரின் தலைமைத்துவத்திறன் நன்கு விருத்தி பெற்றதாகக் காணப்பட வேண்டும். பல்வேறு வகையான தலைமைத்துவத் திறன் கொண்டவராக அதிபர் விளங்க வேண்டும். அவையே பாடசாலை வளர்ச்சிக்கான தூண்களாகும்.

- மனித நடத்தையினை விளங்கிக் கொள்ளும் ஆற்றல்.
- நிறுவனத்தின் இலக்கை அடைவதில் அக்கறை காட்டுதல்.
- சிறந்த தொடர்பாடல் திறனைக் கொண்டிருத்தல்.
- நன்னடத்தையில் பிறருக்கு முன் மாதிரியாக இருத்தல்.
- தீர்மானம் செய்தல், நடைமுறைப்படுத்தும் ஆற்றல்.
- பிறர் குறைகளைக் கேட்கும் மனப்பாங்கு.
- நடு நிலைமை.
- பதிப்பைப்பெற்றுக்கொள்ளுதல்.
- முகாமைத்துவ ஆற்றல்.
- தன்னம்பிக்கை.
- செயலூக்கம்.
- பேச்சாற்றல் கொண்டவராக இருத்தல்.
- தேவைக்கேற்ற மாற்றங்களை அமுல்படுத்துதல்.
- குழு வேலையினை வலியுறுத்துதல்.
- வளங்களை பொருத்தமாக ஒதுக்கீடு செய்தல்
- நேர் முகாமைத்துவத்திறன்.
- விமர்சனங்களை ஏற்கும் மனநிலை.
- பொறுப்புகளை ஏற்கத் தயாராக இருத்தல்.
- பணியாளர்களைப் பயிற்றுவிப்பவராக இருத்தல்.
- பணியாளர்களை தூண்டுபவராக இருத்தல்.
- பணியாளர்களை அனுசரித்து நடத்தல்.
- நல் வார்த்தைப் பிரயோகம்.
- முரண்பாட்டை முகாமை செய்யும் திறன்.

இவ்வாறான திறன்களை அதிபர் கொண்டிருப்பது நிறுவன வளர்ச்சியை வளமூட்டும்.

அரச உத்தியோகத்தர்களுக்கென விசேட மருத்துவ நிலையங்கள்

மூன்றாவது நிலையம் திருநெல்வேலியில்

யாழ்ப்பாணம்,ஏப்.25

வடமாகாணத்தில் பணி புரியும் அரச உத்தியோகத்தர் கள் விசேட மருத்துவ நிலை யம் ஒன்றினூடாக இலவச மருத்துவ வசதிகளைப் பெறவுள்ளனர்.

இதற்கான மருத்துவ நிலை யம் யாழ்ப்பாணத்திலுள்ள திருநெல்வேலியில் அமைக் கப்பட்டுள்ளது.

இது இலங்கையில் அமைக் கப்பட்ட மூன்றாவது நிலைய மாகும். ஏற்கனவே கொழும்பு, குருநாகல் ஆகிய மாவட் டங்களில் இதுபோன்ற இரு நிலையங்கள் அமைக்கப்பட் டுள்ளன.

இது தொடர்பாக பிராந் திய சுகாதார சேவைகள் பணிப்பாளர் மருத்துவர் ஆ.கேதீஸ்வரன் தெரிவிக்கை யில்,

''இந்த நிலையத்தில் வெளிநோயாளர் பிரிவு, கிளினிக் வசதிகள் உட்பட பல்வேறு வசதிகள் ஏற்படுத் தப்படும்.

மேலும் தற்போது அரச உத்தியோகத்தர்கள். தேசிய வைத்தியசாலைகளில் சிகிச்சை பெறச் செல்லும் போது அதிக நேரத்தை செல விட்டு வருகின்றனர்.

ஆனால் இந்த மருத் துவ நிலையம் அவர்களின் நேரத்தைச் சேமிப்பதற்கு உதவும்.

மேலும் இந்தத் திட் டத்தை நடைமுறைப்படுத் துவதற்கான நிதியை மாகாண சுகாதார அமைச்சே வழங்கி யுள்ளது'' என்று தெரிவித் தார். (க)

மூன்று சம்பவங்களில் ஏழு பேர் காயம்

தென்மராட்சி, ஏப்.25

மோட்டார் சைக்கிளிலிருந்து தவறி வீழ்ந்த இரண்டு பெண்கள் உட்பட மூவரும் உறவினர்களின் தாக்குதலுக்கு இலக்கான இரண்டு பெண்களும் கட்டாக்காலி நாய் களினால் கடியுண்ட இருவருமாக மொத்தம் ஏழு பேர் நேற்று முன்தினம் சாவகச்சேரி ஆதார வைத்தியசாலையில் அனுமதிக்கப்பட் டுள்ளனர்.

மோட்டார் சைக்கிளிலிருந்து தவறி வீழ்ந்து காயமடைந்த மருதங்கேணி வடக்கைச் சேர்ந்த கந்தையா தபேந்திரன் (வயது-43), மிருசுவில் தவசிகுளத்தைச் சேர்ந்த யோகேஸ் வரன் பிரியங்கா (வயது-23), சாவகச்சேரி கச்சாய் வீதியைச் சேர்ந்த வீமன் புவனேஸ்வரி (வயது- 48) ஆகியோரும்,

உறவினர்களால் தாக்கப்பட்ட கச்சாய் வடக்கைச் சேர்ந்த விநாயக மூர்த்தி குணச்செல்வி (வயது-34) மிருசுவில் தவசிகுளத்தைச் சேர்ந்த ஜெகதீபன் ஜீவிதா (வயது-24) ஆகியோரும்,

கட்டாக்காலி நாய்களால் கடி யுண்ட சரசாலை மத்தியைச் சேர்ந்த சுதர்சன் திருநிறைச்செல்வி (வயது-39) கச்சாய் தெற்கைச் சேர்ந்த நேவி நாதன் தமிழ்வாணன் (வயது-5) ஆகியோருமே வைத்தியசாலை யில் அனுமதிக்கப்பட்டுள்ளவர் களாவர். (த-9)

உதயன் மீதான தாக்குதல் நல்லிணக்கத்துக்கு பின்னடைவு

ஈ.பி.டி.பி கண்டனம்

யாழ்ப்பாணம்,ஏப்.25

ஊடகங்களின் செயற்பாடு களை முடக்கும் வகையில் தொடர்ச்சியாக மேற்கொள் ளப்பட்டு வரும் வன்முறைகள் மற்றும் ஊடகவியலாளர்கள் மீதான காட்டுமிராண்டித்தன மான தாக்குதல்களை ஈ.பி. டி.பி. கண்டித்துள்ளது.

இது குறித்து அதன் அறிக் கையில் தெரிவிக்கப்பட் டுள்ளதாவது;

வன்னிப் பிரதேசங்களிலும், யாழ்.குடாநாட்டிலும் தொடர்ச் சியாக 'உதயன்' பத்திரிகை மீது மேற்கொள்ளப்பட்டு வரும் தாக்குதல்களை ஜன நாயக விரோத சக்திகளின் வன்முறைத் தாக்குதலாகக் கருதுகின்றோம். எனினும் ஊடகங்கள் செய்திகளின் நம்பகத் தன்மை, செய்திக் களத்தின் உண்மைநிலை என்பவற்றைக் கொண்ட மைந்து ஜனநாயக நீரோட்டத் தில் தொடர்ந்தும் பயணிக்க வேண்டும்.

துன்பங்கள், இழப்புக்கள், அச்சுறுத்தல்களிலிருந்து மீளும் தமிழ் மக்கள் நிலை யான அமைதியும், சுபீட்ச மும் கிடைக்கும் என்ற எதிர்பார்ப்போடு புதியதோர் வாழ்வினை ஆரம்பித்துள்ள னர்.

இந்த நிலையில் இத்தகைய வன்முறைத் தாக்குதல்கள் ஜனநாயக நடவடிக்கைகளுக்கு வீழ்ச்சியை ஏற்படுத்தி அமை திக்கும் நல்லிணக்கத்துக் கும் பெரிய பின்னடைவை திரைமறைவில் ஏற்படுத்தும் சூட்சுமமான செயலாகும்- என்றுள்ளது. (த)

> **'உதயன்' பத்திரிகை மீது மேற்கொள்ளப் பட்டு வரும் தாக்கு தல்களை ஜனநாயக விரோத சக்திகளின் வன்முறைத் தாக்குத லாக ஈ.பி.டி.பி. கண்டிக்கிறது**

ஊர்காவற்றுறை வீதிகளுக்கு விரைவில் விமோசனம்

யாழ்ப்பாணம், ஏப்.25

ஊர்காவற்றுறை பிரதேசத்தில் களிக்குளம் தம்பாட்டி நுணிபுரம்குளம், நாரந்தனை தெற்கு, செருக்கன்குளம், நாரந்தனை வடக்கு, துலாலில் குளம் ஆகிய பகுதிகளி லுள்ள வீதிகள் புனரமைக்கப்படவுள்ளன.

ஐ.டி.பி. திட்டத்தின் கீழ் ரூபா 20 லட்சம் நிதியுதவியில் குறித்த வீதிகள் திருத்திய மைக்கப்படவுள்ளன.

6½ கிலோமீற்றர் தூரம் வரை இந்த வீதிப் புன ரமைப்புக்கள் இடம்பெறவுள்ளன. (வ-7)

இடமாற்றம்

யாழ்ப்பாணம்,ஏப்.25

யாழ்.கோயில் வீதி யில் இயங்கி வந்த தேசிய பயிலுநர் கைத்தொழில் பயிற்சி அதிகார சபையின் அலுவலகம் கடந்த 17 ஆம் திகதி முதல் இல44, சோமசுந்த ரம் வீதி, சுண்டுக்குளி, யாழ்ப்பாணம் எனும் முகவரிக்கு மாற்றப் பட்டுள்ளது. (எ)

மீசாலை வீரசிங்கம் ம.வி.மாணவி மாகாண மட்டத்தில் முதலிடம்

தென்மராட்சி,ஏப்.25

வடக்கு மாகாண கல்வித் திணைக்க ளத்தால் நடத்தப் பட்ட மாகாணநிலை தமிழ்த்தினப் போட்டி களில் தென்மராட்சி கல்வி வலயத்தைச் சேர்ந்த மீசாலை வீரசிங்கம் மத்திய கல்லூரி மாணவி க.கஜந்தினி இலக் கணம் பிரிவு V இல் முதலிடம் பெற்றுள் ளார். (வ-9)

மணமகள் தேவை

யாழ். இந்து, கௌரவகுடும்பம், 1981 இல் பிறந்த, பூராடம் 8இல் செவ்வாய், அரச தொழில் புரியும் மணமகனுக்குப் படித்த, அழகான மணமகள் தேவை.
தொடர்பு- 0789114026 (36121)(6.7.11)

மோட்டார் சைக்கிள் விற்பனைக்கு

கொழும்பில் பாவிக்கப்பட்ட UN-இலக்க TVS Flame - 90,000/=
Pleasure (Hero Honda) - 110,000/=
UH இலக்கம்.
தொடர்பு: 078 362 1172 (36143)(6.7.11)

மருந்தாளர் தேவை

இயங்கிக்கொண்டிருக்கும் பார்மசி ஒன்றுக்கு (Pharmacist) மருந்தாளர் தேவை.
தொடர்பு: 077 229 9931, 021 222 9035
(36274) (2.78)

புறோலர் குஞ்சு விற்பனைக்கு

நியூ பேனாட், வகிறா, C.I.C கிறீன்வெலி, புசலாவ சமீர இறைச்சிக் கோழிக்குஞ்சு வகைகள் மொத்தமாகவும், சில்லறையாகவும் விற்பனைக்குண்டு. (மொத்த வியாபாரிகளுக்கு விசேட விலைக் கழிவு உண்டு.
தொடர்பு: 077 595 9663
விநியோகத்தர்: மகாபாம் ஓவுஸ்
(36310)(6.7.11)

வீடு வாடகைக்கு

திருநெல்வேலி, சென்றல் நேசிங்கோம், பரமேஸ்வராச் சந்தி என்பவற்றுக்கு அருகில் மாரியம்மன் வீதியில் சகல வசதிகளுடன் கூடிய வீடு மே மாதம் முதலாம் திகதியிலிருந்து வாடகைக்கு விடப்படும்.
தொடர்பு:071 536 0894, 011 236 1180
(27897) (6.7.2)

தேவை

யாழ்ப்பாணத்தில் இல.542, கே.கே.எஸ் வீதியில் புதிதாக நிர்மாணிக்கப்பட்ட, அண்ணாமலையான் ஸ்ரீராகவேந்திரர் கலாசார திருமண மண்டபத்திற்கு முகாமையாளரும், பணிப்பெண்களும் தேவை. முகாமையாளரின் வயதெல்லை 35-45 இற்கு இடைப்பட்டவராகவும் பணிப்பெண்களின் வய தெல்லை 22-32 இற்கு இடைப்பட்டவர்களாகவும் இருத்தல்வேண்டும். சம்பளம் நேரில் பேசித் தீர்மா னித்துக் கொள்ளலாம்.
தொடர்பு கொள்ள வேண்டிய முகவரி:
ஆர்.வி.ஜி ஸ்தாபனம்
58,நல்லூர் குறுக்குத்தெரு,
யாழ்ப்பாணம்.
(36241)(6.7.11)

முதலாம் ஆண்டு நினைவஞ்சலி

தோற்றம்:- 26.03.1963 தீத: (25.04.2013) மறைவு:- 04.05.2012

அமரர் கதிரமலை ஜெயசாந்தி (சாந்தி)

ஆண்டொன்று சென்றதுவோ அகிலத்தைவிட்டேகி
நீண்ட துயர் தந்து நித்தமும் கண்ணீரில்
மாண்டு நாம் மண்மீது வாழ்வது கண்டு
மீண்டு நீர் வர மாட்டீரோ? மீளாத் துயர் போக்க!

கேணியடி ஒழுங்கை,
கொக்குவில் மேற்கு, கொக்குவில்.

குடும்பத்தினர்.

(சி/265)(2-6-7)

31 ஆம் நாள் நினைவஞ்சலி

தோற்றம்
02.04.1955

மறைவு
26.03.2013

அருளானந்தம் மனோன்மணி

என் அருமை அம்மாவே!
எத்தனை நாள்கள் சென்றாலும்
உங்கள் பசுமையான நினைவுகள்
என்றும் எம்மை விட்டு அகலாது

பழைய தபாற்கந்தோர்
கோப்பாய் தெற்கு, கோப்பாய்.

குடும்பத்தினர்.

(36330)(6.7.11)

இளமையின் துடிப்பே தன்னம்பிக்கை

நம்மைப் பற்றி நாம் என்ன எண்ணம் கொண்டிருக்கிறோம் என்பதைப் பொறுத்தே நமது சந்தோஷமும் சாதனையும் அமைகின்றன. அதனையே தன்னம்பிக்கை என்போம்.

தன்னால் எதையும் சாதிக்க முடியும் என்று எண்ணுபவனின் எதிர்காலம் ஒளிமயமாக மாறும். அவனிடம் அனைத்தையும் வெற்றி கொள்ளக்க கூடிய தன்மைகள் இருக்கும்.

தன்னம்பிக்கை ஒரு மனிதனது வாழ்வின் உயிர்துடிப்பாகவும் ஒரு மரத்தின் ஆணிவேராகவும் விளங்குகின்றது.

இவ்வாறான தன்மையை உடையவர்கள் மனித வாழ்வின் கடைசி நிமிடம் வரை போராடுபவர்களாக இருப்பதுடன் அதில் வெற்றியீட்டுபவர்களாகவும் விளங்குவர் இவர்களை இனங்காண அவர்களின் பேச்சு, செயல், நடையுடை பாவனை என்பவை உதவுகின்றன.

தன்னம்பிக்கையுடன் செயற்படுவோர் சிறந்த எண்ணத் திறனும் துணிவும் கொண்டவர்களாக விளங்குவர்.

அவர்கள் எந்தச் செயலிலும் சூழ்நிலையைக் கண்டு அஞ்சாமல் துணிவுடன் செயற்பட்டு வெற்றி பெறுபவர்களாகவும் விளங்குவர்.

மஅ.மரியஜெனிற்றா, சாவகச்சேரி.

> தன்னம்பிக்கையுடன் செயற்படுவோர் சிறந்த எண்ணத் திறனும், துணிவும் கொண்டவர்களாக விளங்குவர். அவர்கள் எந்தச் செயலிலும் சூழ்நிலையைக் கண்டு அஞ்சாமல் துணிவுடன் செயற்பட்டு வெற்றி பெறுபவர்களாகவும் விளங்குவர்.

நவநாகரிகத்தை அதிகம் நாடிச் செல்வது பெண்களே...!

நாகரிகம் இன்றைய வாழ்வினிலே அனைவராலும் விரும்பப்படும் விடயம் ஆகும். ஆனாலும் இந்த நாகரிகம் மற்றவர்கள் முகம் சுழிக்காமல் வெறுப்பற்ற வகையில் அமைந்தால் அனைவரும் அதற்கு பச்சைக் கொடி காட்டுவார்கள்

குங்குமமும் தலைநிறையப் பூவும் சூடி லட்சணமாகக் காட்சி அளித்தனர். ஆனால் இன்றைய 'பாசன் வேள்ட்டில்' அவ்வாறான பெண்களைக் காண்பது அரிது.

பெண்கள் 'ஜீன்ஸ்'சும் 'ரீசேட்'டும் போட்டுக் கொண்டு கையில் செல்போனுடன் தலைவிரி கோலமாக உலாவித் திரிகின்றனர். அவர்களில் திருமணம் ஆனவர் யார்? திருமணம் ஆகாதவர் யார்? என அடையாளம் காண முடியாத அளவுக்கு அவர்களது தோற்றம் காணப்படுகின்றது.

இளம் பெண்கள் முதல் பெற்றோர் வரை ஜீன்ஸ், ரீசேட் போடுகின்றனர். எவராலும் சகிக்க முடியாத கோலத்தில் அவர்கள் திகழ்கின்றனர். கண்ணுக்கு மையும், உதட்டுக்கு பூச்சும், தலை முடிக்கு வர்ணப்பூச்சும், உடையின் நிறத்தில் உயரமான குதியை உடைய பாதணிகளையும் அணிந்து 'பாசன்' எனச் சொல்லிக்கொண்டு இயற்கை அழகினை அசிங்கம் செய்கின்றனர். இவ்வளவு கேவலமான நிலையில் இன்றைய பெண்கள் பலர் திகழ்கின்றனர்.

மனித வாழ்வில் வளர்ச்சி, நாகரிகம் என்ற சொற்பதம் தவிர்த்து விட முடியாத ஒன்று தான். நாகரிகம் இன்றைய வாழ்வினிலே அனைவராலும் விரும்பப்படும் விடயம் தான். ஆனாலும் இந்த நாகரிகம் மற்றவர்கள் முகம் சுழிக்காமல் வெறுப்பற்ற வகையில் அமைந்தால் அனைவரும் அதற்கு பச்சைக் கொடி காட்டுவார்கள் என்பது திண்ணம்.

சொ.நிலாணி, கொக்குவில்.

இன்றைய நவீன யுகத்தில் ஏற்பட்ட மாற்றங்களுக்குள் சிக்கி அதிலிருந்து வெளிவரமுடியாமல் தவிப்பவர்கள் பெண்களே. 'பாஷன்' எனப்படும் ஒரு சொல் உலகிலே அநேகமான பெண்களை ஆட்டிப்படைக்கின்றது. பெண்கள் தங்களது நடை, உடை பாவனை மற்றும் பல்வேறு விதமான விடயங்களை மாற்றிக் கொள்வதால் பெண்ணா? ஆணா? என பிறர் சந்தேகப்படும் வண்ணம் அவர்களது தோற்றம் அமைகிறது.

அந்தக் காலத்தில் பெண்களை எல்லோரும் தெய்வ அம்சமாகக் கருதினர். முக்கியமாக திருமணம் ஆன பெண்கள் நெற்றி நிறைய

விமர்சனம்

நீங்களும் எழுதலாம்....

நவநாகரிகத்தை அதிகம் நாடிச் செல்வது

ஆண்களா? பெண்களா?

தரமான விமர்சனங்கள் பிரசுரமாவதோடு சிறந்த விமர்சனங்களுக்குப் பரிசுகளும் வழங்கப்படும்.

உங்கள் காரணங்களை விமர்சனப் பகுதியில் முன் வைத்து விமர்சியுங்கள்.

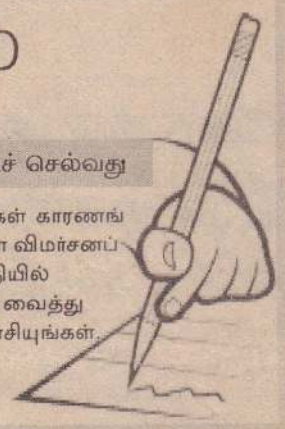

இளைஞர், யுவதிகளே!

உங்களின் திறமைகளை வெளிக்கொணரவும் பிரச்சினைகள் பற்றிப் பேசவும் தேடல்களுக்குத் தீனி போடவும் 'இளவல்கள் வட்டம்' என்ற இந்தப் பகுதி மலர்ந்துள்ளது. இந்தப் பகுதிக்கான உங்கள் படைப்புக்களையும் ஏதாவது சந்தேகங்களையும் விமர்சனங்களையும் கீழேயுள்ள படிவத்தோடு இணைத்து அனுப்பிவையுங்கள்.

பெயர் :-.....

முகவரி :- .....

.....

....

திகதி கையொப்பம்

'இளவல்கள் வட்டம்',
'உதயன்', 361, கஸ்தூரியார் வீதி, யாழ்ப்பாணம்.

மௌனம்

மனதோடு மழைகாலமாய்
என் மனதுக்குள்
நீ வந்தாய்...
அந்த நொடியே விழிகளே
பேசின
மொழியாய்
ஓரிரு வார்த்தைகள்
பேசடி என்றாய்
ஒரு வார்த்தை கூட பேச
முடியவில்லை
உன் அருகில் நான்
இருந்தபோது
மௌனத்தை தவிர வேறு
மொழிகள்
தெரியவில்லை உன்
விழிகள் பேசியதால்...

கோ.கீர்த்தனா,கந்தர்மடம்,
யாழ்ப்பாணம்.

வேண்டும்

தழுவிச் செல்லும்
காற்று
கால் நனைக்க கடல்
சிலிர்க்க வைக்க மழை
எழ வைக்கும் சூரியன்
ரசிக்க வைக்கும் குளிர்
நிலவு
வாழச் சொல்லும்
இயற்கை
வாழ்த்து சொல்லும்
பறவைகள்
மனிதனால் மனிதன்
யாவரும் நேசிக்கப்படல்
நேசம் மிக்க புத்துலகம்!

மயூரி, கைதடி.

வலி கண்ட இதயம்
கதறி அழுதாலும்
வார்த்தைகள்
மொழியின்றி
உறங்கினாலும்
உணர்வுகள் உணர்வின்றி
கிடந்தாலும்
உடலை விட்டு
உயிர் பிரிந்தாலும்
நாம் கொண்ட
அன்புக்கு
ஈடில்லை தோழனே!

சி.சிந்து,
சுதுமலை
தெற்கு.

தோழனே....

'அடுத்த மாதத்துடன் பவித்ராதேவி அக்கினிதேவியாக வலம் வருவார்'

நிவாரணம் கிடைக்கும் வரை போராடுவோம் என்கிறது ஐ.தே.க.

கொழும்பு,ஏப்.25

அடுத்த மாதம் மின்கட்டணப் பட்டியல் வந்ததும் மின் சாரத்துறைக்குப் பொறுப்பாக இருக்கும் அமைச்சர் 'பவித்ரா தேவியை' மக்கள் 'அக்கினி தேவி'யாகவே பார்ப்பார்கள் என்று ஐக்கிய தேசியக் கட்சி தெரிவித்துள்ளது.

ஏழை மக்களை இலக்கு வைத்தே மின்கண்டனம் உயர்த்தப்பட்டுள்ளது என்றும் சுட்டிக்காட்டியுள்ளது.

நாடாளுமன்றம் ஒத்திவைக் கப்பட்டதையொட்டி ஐக்கிய தேசியக் கட்சியின் நாடாளு மன்ற உறுப்பினர்கள் நேற்று முன்தினம் செவ்வாய்க் கிழமை நடத்திய செய்தியா ளர் மாநாட்டிலேயே இவ் வாறு கூறப்பட்டது.

இதன்போது கருத்து வெளி யிட்ட ஐக்கிய தேசியக் கட்சியின் பிரதித் தலைவர் சஜித் பிரேமதாஸ,

அரசமைப்பை பாதுகாப் பதற்கு நாம் அனைவரும் கட மைப்பட்டுள்ளோம். ஆனால், அரச தரப்பினர் அரசமைப் பின் 6 ஆம் சரத்தின் 8,9 ஆம் பிரிவுகளை தற்போது அப்பட் டமாக மீறியுள்ளனர்.

0-30 வரையிலான மின் அலகுகளைப் பாவிப்போ ருக்கு 61 வீதத்தால் கட்ட ணம் உயர்த்தப் பட்டுள்ளது. 31 இலிருந்து 60 வரையில் 27 வீத கட்டண உயர்வும், 61 இலிருந்து 90 வரை 13 வீத கட்டண உயர்வும் செய் யப்பட்டுள்ளது

ஆனால், 90 அலகுகளுக்கு அப்பால்கட்டணகுறைப்புசெய் யப்பட்டுள்ளது. இது ஏழை மக்களின் வயிற்றில் அடித்து செல்வந்தர்களை குளிர்ச்சிப் படுத்தும் செயலாகும்.

அரசின் இவ்வாறான செயற் பாடுகளால் ஏழை மக்கள் வறுமையின் பிடிக்குள் சிக் கித் தவிக்கின்றனர். எனவே, வறுமைக்கு எதிரான போரை நாம் தொடர்ந்தும் முன்னெ டுப்போம்.

இந்த அரசுக்கு எதிராக எம் மால் முடிந்த அனைத்து நட வடிக்கைகயும் நாம் மேற் கொண்டுவருகின்றோம். -என்றார்.

அதேவேளை, இதன்போது உரையாற்றிய நாடாளுமன்ற உறுப்பினர் அஜித் பி.பெரேரா , இன்று எதிரணி உறுப் பினர்களே சபையில் அதிக மாக இருந்தனர்.

இந்தநிலையில், வாக்கெ டுப்பை கோரியிருந்தால் ஆளுந்தரப்பு தோற்றிருக்கும். அச்சத்தின் காரணமாகவே நாடாளுமன்றை மூடிவிட்டு பாய்ந்துச் சென்றுள்ளனர்.

நாடாளுமன்றம் என்பது தனி யார் நிறுவனமா? மக்க ளுக்கு நிவாரணம் கிடைக் கும்வரை நாம் போராடு வோம் - என்றார்.

அடுத்த மாதம் மின்கட்ட ணப் பட்டியல் வந்ததும், மின்சாரத் துறை அமைச்சர் பவித்ரா தேவியை மக்கள் அக்கினிதேவியாகவே பார்ப் பார்கள் என்று நாடாளுமன்ற உறுப்பினர் தயாசிறி ஜய சேகர தெரிவித்தார்.(ச-சி)

நீதிபதிகள் இடமாற்றம் குறித்து ஆராய உப குழு

கொழும்பு,ஏப்.25

மாவட்ட நீதிபதிகள் மற்றும் நீதிவான்களின் இடமாற்றம் தொடர்பில் ஆராய இலங்கை சட்டத்தரணிகள் சங்கம் உப குழுவொன்றை அமைத்துள் ளது.

இந்தக் குழுவில்இலங்கை சட்டத்தரணிகள் சங்கத் தலைவர், செயலர் உள் ளிட்ட ஐந்து சட்டத்தரணிகள் உள்ளடங்குகின்றனர்.

மாவட்ட நீதிபதிகள் மற்றும் நீதிவான்களின் இடமாற்றம் மூன்று வருடங்களுக்கு ஒரு முறையே இடம்பெற வேண்டும் என்ற விதிமுறை இருந்த போதும் அண்மைக் காலத்தில் கூடிய இடமாற் றங்கள் செய்யப்பட்டுள்ளன என்று சுட்டிக்காட்டப்படுள் ளது.

இது குறித்து பொதுநலவாய அமைப்பு செயலகத்தின் சட்ட சங்கம் விளக்கம் கேட்டுள்ளதாக இலங்கை சட்டத்தரணிகள் சங்கம் குறிப்பிட்டுள்ளது.

அதற்கைய அமைக்கப்பட் டுள்ள உப குழு இவ்விடயம் குறித்து தகவல் திரட்டி வருகிறது என்று இலங்கை சட்டத்தரணிகள் சங்கம் தெரிவித்துள்ளது. (ச)

சமய சந்நிதிகளில்

தென்மராட்சி, ஏப்.25

மட்டுவில் மத்தி ஞான வைரவர் ஆலய புனராவர்த்தன அட்ட பந்தன மகா கும்பாபிஷேகம், இன்று காலை 7.45 மணிக்கு இடம்பெறும்.

கும்பாபிஷேகக் கிரியைகள் கடந்த திங்கட்கிழமை ஆரம்ப மாகின. அடியார்கள் எண்ணெய்க் காப்பு சாத்தும் நிகழ்வு இன்று புதன்கிழமை காலை 8 மணி தொடக்கம் பிற்பகல் 4 மணி வரை இடம்பெறும்.

கும்பாபிஷேகக் கிரியைகள் பாலகுருமணி சிவஸ்ரீ இ.பர மேஸ்வரக் குருக்கள் தலைமையில் நடைபெறும். (வ-9)

★ ★ ★

யாழ்ப்பாணம், ஏப்.25

பொன்னாலை சித்தி விநாயகர் ஆலய வருடாந்தப் பெருந் திருவிழா எதிர்வரும் 2 ஆம் திகதி வியாழக்கிழமை கொடியேற் றத்துடன் ஆரம்பமாக உள்ளது.

தொடர்ந்து நடைபெறும் திருவிழாவில் எதிர்வரும் 12 ஆம் திகதி தேர்த்திருவிழாவும் 13 ஆம் திகதி தீர்த்தத் திருவிழாவும் நடைபெறும். (வ)

★ ★ ★

யாழ்ப்பாணம், ஏப்.25

மூளாய் ஹரிகரபுத்திர ஐயனார் ஆலயத்தில் இன்று வியாழக் கிழமை சித்திரா பூரணையை முன்னிட்டு அபிஷேக ஆராத னைகளும் சித்திரைக் கஞ்சி நிகழ்வும் இடம்பெறும். (வ)

மனோ மீதான தாக்குதல்; கோழைகளின் அடாவடி

பாஸ்கரா கண்டனம்

கொழும்பு,ஏப்.25

ஜனநாயக மக்கள் முன் னணியின் தலைவர் மீதான தாக்குதல் காவாலிகளின் தலைகால் தெரியாத செயற் பாட்டுக்கு ஒப்பான செயல் என்று கொழும்பு மாநகர சபை உறுப்பினர் பாஸ்கரா கண்டனம் தெரிவித்தார்.

கூட்டு ஒப்பந்த மோசடிக்கு எதிராக கொட்டகலையில் நடைபெற்ற ஆர்ப் பாட்டத் தின் மீது குண்டர்கள் நட த்திய தாக்குதலைக் கண் டித்து அவர் விடுத்துள்ள அறிக்கையில் மேலும் தெரி விக்கப்பட்டிருப்பதா வது:-

மலையக மக்களின் விடி வுக்கு - அவர்களின் வாழ்வா தார வளர்ச்சிக்கு கூட்டு ஒப் பந்த சம்பள உயர்வு போதாதது.

பிழையைப் பிழை என்று அகிம்சை வழியில் கண் டித்ததற்கு பிழைவிட்டதை ஒத்துக்கொள்ள முடியாமல் வன்முறையில் கைவரிசை காட்டிய கோழை அரசியலை எமது கட்சி வன்மையாகக் கண்டிக்கிறது. அதேவேளை, உரியவர்களுக்கு உரிய பதில் சொல்ல வேண்டிய நேரத் தில் சொல்லப்படும்.

தாக்குதல் நடத்தியவர் கள் தமது வரலாற்று தவறை உணரக்கூடிய காலம் செல் லாது. அதற்காக அவர்கள் மக்களின் தீர்ப்பின் பின்னர் இரத்தக் கண்ணீர் வடிக்க வேண்டி வரும். -என்று தெரி விக்கப்பட்டுள்ளது. (ச)

இலங்கை நீதி அமைச்சர் ரவூப் ஹக்கீம் மற்றும் வியா நாம் நீதி அமைச்சர் ஹா ஹுங் சவுங் ஆகியோருக்கு இடை யில் புரிந்துணர்வு உ ன் படிக்கை ஒன்று கைச் சாத்தி ப் ப ட் டுள்ளது.

வீதி திருத்தத்துக்கு பறிக்கப்பட்ட மண்ணைக் காணவில்லை

பணிகள் கிடப்பில்

தென்மராட்சி,ஏப். 25

வீதிப்புனரமைப்புக்காகப் பறிக் கப்பட்டிருந்த கிரவல் மண் இரவோடிரவாக இனந் தெரியாதோரால் கடத்தப் பட்டது.

இதன் எதிரொலியாக வீதி புனரமைப்பு வேலைகள் இடைநிறுத்தப்பட்டதால் இந்த வீதியைப் பயன்படுத்தும் ஆயிரக்கணக்கான குடும் பங்கள் பாதிக்கப்பட்டுள்ள னர்.

சாவகச்சேரி பிரதேச சபைக்கு உட்பட்ட மிருசுவில் வைத் தியசாலைக்கு முன்பாக வடக்குப் பாலாவிக்குச் செல் லும் வீதி மக்களின் நீண்ட காலகோரிக் கைக்குப் பின் னர் புனரமைக்கும் பணி கள் ஒரு மாதத்துக்கு முன்னர் ஆரம்பிக்கப்பட்டது.

கற்கள், கிரவல், மணல் ஆகி யவை ஒப்பந்தகாரரால் பறிக் கப்பட்டு அளவு கட்டப்பட் டது.

வேலைகள் ஆரம்பிக்கப் பட்டு சில நாள்களில் இர வோடிரவாக இனந்தெரியா தோரால் அங்கு அளவு கட் டப்பட்டிருந்த கிரவல் மணல் கடத்தப்பட்டதை அடுத்து வேலைகள் நிறுத்தப் பட்டன.

பாலாவி, கெற்பேலி, வெள் ளாம் போக்கட்டி போன்ற பகுதிகளுக்குச் செல்லும் மக்க ளுக்கு பிரதான வீதியாக திகழ்ந்த இந்த வீதி புனர மைப்பு வேலைகள் அரை குறையாக நிறுத்தப்பட்டமை குறிப்பிடத்தக்கது. (ம-9)

அந்தக் கரணத்தின் 4 ஆவது குறைபாடு என்ன?

அந்தக் கரணத்தின் நான்காவது குறைபாடு 'விப்லிப்ச' ஆகும். 'விப்ரலிப்ச' என்றால் பொறாமை ஆகும். அதுவே மனிதனில் முள்ளாக்காக் கொடிய குணா இயல்பு. இதனால் கவ்வப்படுகின்ற ஒருவன் ஒரு போதும் பிறரது செல்வம், சந்தோஷம் இவற்றைக் கண்டு சகித்துத் தாங்கிக் கொள்ளமாட்டான்.

இதனால் மாணவர்கள் ஒருபோதும் பொறாமைக்கு இ டமளிக்கக் கூடாது. அவர்கள் தமது சக மாணவர்க ளுடன் சகோதரத்துவ மனப்பான்மையை வளர்த்துக் கொள்ளவேண்டும்.

மாணவர்கள் தமது சக மாணவர்களது வெற்றி களைக் கண்டு பொறாமைப்படாது தாமும் சந்தோஷப் பட வேண்டும். அப்பொழுது தான் அவர்கள் பொறாமை எரிச்சல் ஆகிய குணங்களிலிருந்து விடுபட லாம். அந்தக் கரணங்களின் நாலாவது விரோதியாகிய விப்ரலிப்சையிலிருந்து சுதந்திரம் அடை யலாம்.

நன்றி
தெய்வீகம் மலரும் பொழுது

சாயி சிந்தனை

மின் விநியோகம் தடை

வீதி அகலிப்பு பணிகளுக் காகவும் மின் மார்க்கங்களின் புனரமைப்பு பணிகளுக்காக வும் சில பகுதிகளில் காலை 8.30 மணியிலிருந்து மாலை 5.30 மணி வரையும் மின்சாரம் தடைப்பட்டிருக்கும்.

இன்று வியாழக்கிழமை மந்திகைப் பிரதேசம், புலோலி, சாரையடி, ஓராம்கட்டை, தம்பசிட்டி, பருத்தித்துறைப் பிரதேசம், அல்வாய்ப் பிர தேசம், நெல்லியடிப் பிர தேசம், கரவெட்டிப் பிரதேசம், கரணவாய்ப் பிரதேசம், குஞ் சர் கடைப் பிரதேசம், மணற் காடு, குடத்தனை ஆகிய இடங் களிலும்-

நாளைமறுதினம் சனிக் கிழமை வல்லிபுரப் பிரதேசம், மணற்காடு, அம்பன், மருதனார் மடம், உடுவில், சங்குவேலி, மானிப்பாய் ஆகிய இடங்களி லும்-

28.04.2013 ஞாயிற்றுக் கிழமை கல்வியங்காடு, நல் லூர், அரியாலை, செம்மணிப் பிரதேசம் ஆகிய இடங்களி லும்-

29.04.2013 திங்கட்கிழமை மாலுசந்தி முதல் இரும்பு மதவடி மடத்தடி வரையான பிரதேசம் ஆகிய இடங்களி லும்-

30.04.2013 செவ்வாய்க் கிழமை சுப்பர்மடம் பிரதேசத் திலும் மின் விநியோகம் தடைப்பட்டிருக்கும் என்று யாழ். பிரதேச மின் பொறியிய லாளர் அறிவித்துள்ளார். (ந)

சுயதொழில் முயற்சிக் கடன் பெறுவோர் விவரம்

கரவெட்டி, ஏப்.25

கரவெட்டிப் பிரதேச செயலகத்துக்குட்பட்ட 5 பயனாளி களுக்கு சமூக சேவைகள் திணைக்களத்தால் சுயதொழில் முயற்சிக் கடன் 15 ஆயிரம் ரூபாவை வழங்க நடவடிக்கை எடுக்கப்பட்டுள்ளது.

முதற்கட்டமாக 7 ஆயிரத்து 500 ரூபா வழங்கப்படவுள்ளது.

தெரிவு செய்யப்பட்ட பயனாளிகள் கரவெட்டிப் பிர தேச செயலக சமூக சேவை திணைக்களத்துடன் தொடர்பு கொள்ளுமாறு பிர தேச செய லர் ச.சிவஸ்ரீ அறிவித்துள்ளார்.

பயனாளிகளின் பெயர் விவரம் வருமாறு:-

சோ.அருணாதேவி (வீர பாண்டியன் வீதி, துன்னாலை தெற்கு), இ.சிவரஞ்சினி (ஆவரம்பிட்டி, கரணவாய் வடக்கு), உ.கலாமாலினி (துன்னாலை மேற்கு, கரவெட்டி), சி.கணபதிப் பிள்ளை (குண்டுமணி கரணவாய் மத்தி, கரவெட்டி), பு.சர் மிலா (காட்டுப்புலம், கரவெட்டி கிழக்கு). (எ-253)

சிரியாவில் இரசாயன ஆயுதப் பாவனை

ஜெருசலேம், ஏப்.25

சிரிய உள்நாட்டுப் போரில் சிரிய அரசு பலமுறை இரசாயன ஆயுதங்களைப் பிரயோகித்தமைக்கான ஆதாரங்கள் தம்மிடம் உள்ளன என்று இஸ்ரேல் புலனாய்வுத் துறை தெரிவித்துள்ளது.

இஸ்ரேல் புலனாய்வுத்துறை நடத்திய விசாரணைகளில் கடந்த மாதம் 19ஆம் திகதி சிரிய அரசால் இரசாயன ஆயுதத் தாக்குதல் மேற்கொண்டமைக்கான வலுவான ஆதாரங்கள் சிக்கியுள்ளன என்று தெரிவிக்கப்படுகிறது.

எனவே அமெரிக்கா உடனடியாகத் தலையிட்டு நடவடிக்கை எடுக்கவேண்டும் என்றும் இஸ்ரேல் தெரிவித்துள்ளது. (ற)

எறிகணைத் தாக்குதலில் உயிரிழந்த தனது மகனைத் தூக்கி வைத்துக் கதறும் சிரியத் தந்தை ஒருவர்.

மக்கள் தொகையை உயர்த்துங்கள்

ஈரான் ஜனாதிபதி கோரிக்கை

தெஹ்ரான், ஏப்.25

ஈரானின் மக்கள் தொகையை அதிகரிக்க வேண்டும் என்று தெரிவித்துள்ள அந்நாட்டு ஜனாதிபதி மக்மூத் அகமதி நிஜாத், அங்கு நடைமுறையில் உள்ள குடும்பக் கட்டுப்பாட்டுச் சட்டத்தை நீக்குமாறும் உத்தரவிட்டுள்ளார்.

ஈரானில் 1979ஆம் ஆண்டு முதல் குடும்பக் கட்டுப்பாட்டுச் சட்டம் நடைமுறைப்படுத்தப்பட்டு வருகின்றது. இந்த நிலையில் சனத்தொகையைக் கட்டுப்படுத்துவதன் மூலம் மேலைநாடுகளுடன் போட்டியிட முடியாத சூழ்நிலை உருவாகும் என்று தெரிவித்துள்ள அந்நாட்டு ஜனாதிபதி, சனத்தொகையை உயர்த்துவதற்குரிய நடவடிக்கைகளில் முழுவீச்சில் இறங்கியுள்ளார்.

அந்த நடவடிக்கைகளுக்காக ஈரானிய சுகாதாரத்துறை 1 கோடி 50 இலட்சம் அதிகாரிகளை நியமித்துள்ளது. அவர்கள் வீடு வீடாகச் சென்று குடும்பத்தினருக்கு விழிப்புணர்வு நடவடிக்கைகளை மேற்கொண்டு வருகின்றனர். தற்போது 7 கோடி 50 இலட்சமாகவுள்ள சனத்தொகையை 15 கோடியாக மாற்றுவதே அந்த அதிகாரிகளுக்குரிய வேலை என்றும் தெரிவிக்கப்படுகிறது. (ற)

நிலநடுக்கம்

நியூயோர்க், ஏப்.25

பசிபிக் பெருங்கடலில் உள்ள பப்புவா நியூகினியாவில் நேற்றுக் காலை நிலநடுக்கம் ஏற்பட்டுள்ளது. ரிச்டர் அளவுகோலில் 6.4 ஆகப் பதிவான நிலநடுக்கம் பப்புவா நியூகினியாவின் ராபால் பகுதிக்கு வடக்கே 31 கிலோமீட்டர் தொலைவில் மையம் கொண்டிருந்தது. நிலநடுக்கத்தால் ஏற்பட்ட உயிரிழப்புகள் குறித்தோ பொருள் சேதங்கள் குறித்தோ தகவல் இல்லை. கடற்கரையிலிருந்து சுமார் 8 கிலோமீற்றர் தொலைவில் நிலநடுக்கம் ஏற்பட்டுள்ளது என்றும் தெரிவிக்கப்படுகிறது. (ற)

ஆசிய அமைதிக்கு ஆபத்து

அணு ஆயுத சோதனைகளை நிறுத்துமாறு வடகொரியாவை வலியுறுத்துகிறது சீனா

பீஜிங், ஏப்.25

வடகொரியா மேற்கொள்ளும் அணு ஆயுத சோதனைகளால் ஆசியப் பிராந்தியத்தின் அமைதிக்கு ஆபத்து ஏற்படும் சாத்தியங்கள் உள்ளன என்று தெரிவித்துள்ளது சீனா.

வடகொரிய விவகாரம் குறித்துக் கருத்து வெளியிட்ட சீன இராணுவத் தொடர்பாளர் பங் பெங்குயி,

''வடகொரியாவின் அணு ஆயுத சோதனை நடவடிக்கையால் ஆசியப் பிராந்தியத்தின் அமைதிக்கு ஆபத்து ஏற்படும் சாத்தியங்கள் காணப்படுகின்றன. இந்த நிலையில் வடகொரியா மீண்டும் அணு ஆயுத சோதனை ஒன்றை நடத்துவதற்கான முன்னேற்பாடுகளை மேற்கொண்டு வருகின்றது என்று அறியமுடிகிறது. இது கவலை தரும் விடயமாகும்.

கொரிய தீபகற்பத்தில் நிலவிவரும் பதற்றத்தைத் தணிக்க தென் கொரியா, வட கொரியா, சீனா, ரஷ்யா, ஜப்பான், அமெரிக்கா உள்ளிட்ட நாடுகளின் பிரதிநிதிகள் பங்கேற்கும் உயர்நிலை ஆலோசனைக் கூட்டத்திற்கு ஏற்பாடு செய்ய வேண்டும். அணு ஆயுத உற்பத்தி மற்றும் சோதனை முயற்சிகளைக் கைவிட்டு வடகொரியாவும், தென் கொரியாவும் சமரச பேச்சுக்களை நடத்த முன்வரவேண்டும் என்று நாம் வலியுறுத்துகின்றோம்.'' என்று தெரிவித்தார். (ற)

கடிதத்தில் விஷம்; சந்தேகநபர் விடுதலை

நியூயோர்க், ஏப்.25

அமெரிக்க ஜனாதிபதி மற்றும் அதிகாரிகள் இருவருக்கு 'ரைசன்' விஷம் தடவிய கடிதங்களை அனுப்பினார் என்ற குற்றச்சாட்டில் கைது செய்யப்பட்டிருந்த சந்தேகநபர் தற்போது விடுவிக்கப்பட்டுள்ளார்.

சில தினங்களுக்கு முன்னர் கைது செய்யப்பட்டிருந்த மிஸிசிப்பி மாகாணத்தைச் சேர்ந்த குறித்த நபர் அமெரிக்கப் பொலிஸாரின் கடும் விசாரணைகளுக்கு உட்படுத்தப்பட்டிருந்தார். எனினும் விசாரணைகளில் குறித்த குற்றச் செயலுக்கும் சந்தேக நபருக்கும் தொடர்பு இல்லை என்று உறுதியானதை அடுத்து அவர் விடுதலை செய்யப்பட்டுள்ளார் என்று தெரியவருகிறது. (ற)

பாகிஸ்தான் குண்டுவெடிப்பு: 7 பேர் சாவு

இஸ்லாமாபாத், ஏப்.25

பாகிஸ்தானில் இடம்பெற்ற வெவ்வேறு ஐந்து குண்டு வெடிப்புகளில் 7 பேர் உயிரிழந்துள்ளனர். 60க்கும் மேற்பட்டோர் காயமடைந்துள்ளனர்.

பாகிஸ்தானின் குவெட்டா, கராச்சி ஆகிய நகரங்களிலேயே இந்தக் குண்டுவெடிப்புகள் நிகழ்ந்துள்ளன. அதில் ஒரு குண்டுவெடிப்புச் சம்பவம் தற்கொலைத் தாக்குதலாக இருக்கலாம் என்று பொலிஸார் தெரிவிக்கின்றனர்.

பாகிஸ்தானின் சிறுபான்மை சமூகமான ஷியா ஹஸாரா சமூகத்தை இலக்காகக் கொண்டே இந்தக் குண்டு வெடிப்புகள் மேற்கொள்ளப்பட்டுள்ளன. (ற)

லிபியாவில் கார்க்குண்டு தாக்கு: பிரான்ஸ் தூதரகம் கடும் சேதம்

திரிபோலி, ஏப்.25

லிபியத் தலைநகர் திரிபோலியில் அமைந்துள்ள பிரான்ஸ் தூதரகம் மீது நேற்றுமுன்தினம் கார்க்குண்டுத் தாக்குதல் நடத்தப்பட்டுள்ளது. அதில் இருவர் காயமடைந்தனர்.

திரிபோலியில் கர்காரஷ் பகுதியில் உள்ள அடுக்குமாடித் தொகுதி ஒன்றின் இரண்டாவது மாடியில் தூதரகம் இயங்கி வருகின்றது. குறித்த கட்டடத் தொகுதியில் நிறுத்தி வைக்கப்பட்டிருந்த கார் திடீரென வெடித்துச் சிதறியது. குறித்த வெடிகுண்டு நிரப்பப்பட்ட காரை தீவிரவாதிகள் தொலைவில் இருந்து இயக்கி வெடிக்க வைத்திருக்கலாம் என்று பொலிஸார் தெரிவிக்கின்றர். வெடிகுண்டுத் தாக்குதலால் தூதரகக் கட்டடத்துக்குப் பெரும் சேதங்கள் ஏற்பட்டுள்ளன. தூதரகத்தின் சுற்றுச் சுவர் இடிந்து வீழ்ந்துடன் அங்கிருந்த வாகனங்கள் தூக்கி வீசப்பட்டன. தாக்குதல் குறித்து விசாரணைகள் நடைபெற்று வருகின்றன என்று லிபியப் பொலிஸார் தெரிவித்தனர்.

லிபியாவில் கடந்த ஆண்டு செப்ரெம்பர் மாதம் பென்காசி நகரில் உள்ள அமெரிக்க தூதரகம் மீது தீவிரவாதிகள் தாக்குதல் நடத்தினர். இதன் பிறகு தற்போது லிபியாவில் வெளிநாட்டு தூதரகம் மீது தாக்குதல் நடந்துள்ளது.

இதேவேளை, இந்தத் தாக்குதலுக்கு பிரான்ஸ் ஜனாதிபதி பிரான்கோயிஸ் ஹாலண்டி கடும் கண்டனம் தெரிவித்துள்ளார். ''யாராலும் ஏற்றுக் கொள்ள முடியாத இந்த தாக்குதலில் ஈடுபட்டவர்கள் மீது லிபிய அரசு சட்டப்படி நடவடிக்கை எடுக்கும் என்று நாம் எதிர்பார்க்கின்றோம்,'' என்றும் அவர் கூறியுள்ளார். (ற)

8 மாடிக் கட்டடம் இடிந்து வீழ்ந்தது

3 பேர் சாவு; 500 பேர் காயம்

டாக்கா, ஏப்.25

பங்களாதேஷ் தலைநகர் டாக்காவில் நேற்றுமுன்தினம் 8 மாடிக் கட்டடம் இடிந்து வீழ்ந்ததில் 3 பேர் உயிரிழந்தனர். 500க்கும் மேற்பட்டவர்கள் காயமடைந்துள்ளனர்.

இடிந்து வீழ்ந்த கட்டத்தில் வங்கி மற்றும் ஆடைத் தொழிற்சாலை போன்றவை இயங்கி வந்தன என்றும் மேலும் பலர் இடிபாடுகளுக்குச் சிக்கி இருக்கக் கூடும் என்றும் தெரிவிக்கப்படுகிறது.

மீட்புப் பணிகள் தொடர்ந்து இடம்பெற்றுவருகின்றன என்று தெரிவித்துள்ள மீட்புக் குழுவினர் உள்ளே பலர் சிக்கியிருக்கக் கூடும் என்பதால் மீட்பு நடவடிக்கைகளை விரைவாக மேற்கொள்ள முடியவில்லை என்று தெரிவிக்கின்றனர்.

சில தினங்களுக்கு முன்னர் குறித்த கட்டத்தில் விரிசல் ஏற்பட்டுள்ளது. அதுகுறித்து உரிமையாளர்களிடம் தெரிவிக்கப்பட்டபோதும் அவர்கள் அதுகுறித்துக் கவனம் செலுத்தவில்லை என்று கூறப்படுகிறது. விபத்துக் குறித்த முதற்கட்ட விசாரணைகளைப் பொலிஸார் மேற்கொண்டு வருகின்றனர். (ற)

கடந்த ஆண்டு நவம்பர் மாதம் ஆடைத் தொழிற்சாலை ஒன்றில் ஏற்பட்ட தீ விபத்தால் 112 பேர் உயிரிழந்தனர். பங்களாதேஷில் சுமார் 4 ஆயிரம் ஆடைத் தொழிற்சாலைகள் இயங்கி வருகின்றன. எனினும் அவற்றில் பெரும்பாலானவற்றின் பாதுகாப்பு ஏற்பாடுகள் கேள்விக்குரியதாகவே காணப்படுகின்றன.

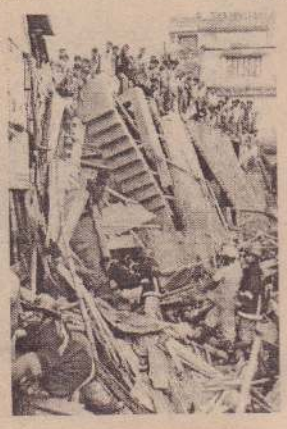

டெயர்டெவில்ஸை வீழ்த்தியது கிங்ஸ்லெவன் பஞ்சாப்

டெல்லி டெயர்டெவில்ஸ் அணிக்கெதிரான 6ஆவது ஐ.பி.எல். தொடரின் நேற்று முன்தினம் இடம்பெற்ற ஆட்டத்தில் பஞ்சாப் அணி 5 இலக்குகள் வித்தியாசத்தில் வெற்றி பெற்றது.

ஆறாவது ஐ.பி.எல். '20/20' தொடரின் 32ஆவது லீக் ஆட்டத்தில் கிங்ஸ் லெவன் பஞ்சாப் அணியும் டெல்லி டெயர்டெவில்ஸ் அணியும் மோதிக் கொண்டன.

டெல்லி பெரோஷா கோட்லா மைதானத்தில் நடைபெற்ற இந்த ஆட்டத்தில் நாணய சுழற்சியில் வெற்றி பெற்ற பஞ்சாப் அணி களத்தடுப்பைத் தெரிவு செய்தது.

அதன்படி முதலில் துடுப்பெடுத்தாடிய டெல்லி டெயர்டெவில்ஸ் அணி 20 பந்துப் பரிமாற்றங்கள் முடிவில் 7 இலக்குகளை இழந்து 120 ஓட்டங்களை மட்டுமே பெற்றது.

டெயர்டெவில்ஸ் சார்பில் சேவாக் 2 பவுண்டரி, ஒரு சிக்சருடன் 23 ஓட்டங்களையும், டேவிட் வோர்னர் 40 ஓட்டங்களையும் அதிகபட்சமாகப் பெற்றனர். அதன் பின்னர் களமிறங்கிய வீரர்கள் சொற்ப ஓட்டங்களில் ஆட்டமிழந்து பெவிலியன் திரும்பினர்.

பஞ்சாப் அணிக்காக ஹர்மீத் சிங் 3 இலக்குகளையும், பிரவீண்குமார் 2 இலக்குகளையும் கைப்பற்றினர்.

பதிலுக்கு 121 ஓட்டங்கள் வெற்றி இலக்காகக் கொண்டு களமிறங்கிய பஞ்சாப் அணி 17 பந்துப்பரிமாற்றங்கள் நிறைவில் 5 இலக்குகளை மட்டும் இழந்து 122 ஓட்டங்களைப் பெற்றுக் கொண்டது.

மில்லர் 34 ஓட்டங்களையும், மன்தீப் சிங் 24 ஓட்டங்களையும், பொமர்ஸ்பட்ச் 18 ஓட்டங்களையும் பெற்று அணியை வெற்றி இலக்குக்குக் கொண்டு சென்றனர்.

ஆட்ட நாயகன் விருதை பஞ்சாப் அணியின் ஹர்மீத் சிங் பெற்றுக்கொண்டார்.(ற)

கெயில் | சாதனை நாயகன்

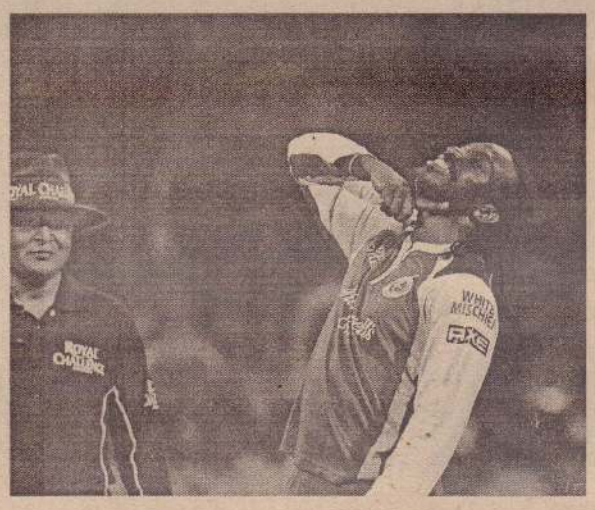

நேற்றுமுன்தினம் நடைபெற்ற புனே அணிக்கெதிரான ஐ.பி.எல். ஆட்டத்தில் பெங்களூர் அணியின் கெய்ல் சிக்சர்களாக விளாசி ரசிகர்களை மகிழ்வித்தார். அந்த ஆட்டத்தில் எடுத்த ஓட்டங்கள் மூலம் கெய்ல் பல சாதனைகளை நிகழ்த்தியுள்ளார்.

★ பிறீமியர் கிரிக்கெட் தொடரில் முதல் இலக்குக்காக அதிக ஓட்டங்கள் (167) சேர்த்த இணை என்ற பெருமை பெற்றது கெய்ல்-டில்ஷன் ஜோடி. இதற்கு முன் மும்பையின் சச்சின், ஸ்மித் இணைந்து 2012ஆம் ஆண்டு பெற்ற 163 ஓட்டங்கள் அதி கூடிய ஓட்டங்களாக இருந்தது.

★ உள்ளூர் '20/20' கிரிக்கெட்டில் ஓர் இன்னிங்சில் அதிக சிக்சர்கள் அடித்த வீரர்கள் வரிசையில் முதலிடத்தை (17) பெற்றார் கெய்ல். இதற்கு முன் சசக்ஸ் அணிக்கெதிராக 2008இல் எசக்ஸ் வீரர் நேப்பியர் அதிகபட்சமாக 16 சிக்சர்கள் அடித்துள்ளார்.

★ பிறீமியர் கிரிக்கெட் தொடரில் ஓர் இன்னிங்சில் அதிக ஸ்கோர் எடுத்த அணி என்ற பெருமை பெற்றது பெங்களூர் அணி (263/5). அடுத்த இரு இடங்களிலும் சென்னை தான் (246/5, எதிரணி-ராஜஸ்தான், 2010), (240/5, எதிரணி-பஞ்சாப், 2008) உள்ளது.

★ பிறீமியர் அரங்கில் அதிக ஓட்டங்கள் குவித்த வீரர்கள் வரிசையில் கெய்ல் (2,236) நேற்றுமுன்தினம் சச்சினை (2,170), ரோகித் சர்மாவை (2,205) ஆகியோரைப் பின் தள்ளி மூன்றாவது இடத்தைப் பிடித்தார். முதல் இரு இடங்களில் சென்னையின் ரெய்னா (2,390), கொல்கத்தாவின் கம்பீர் (2,325) உள்ளனர்.

★ டெஸ்ட் அரங்கில் கெய்லின் அதிகபட்ச ஓட்டங்கள் 333. இதை நினைவுபடுத்தும்வகையில், இவரது டி-சேர்ட்டின் பின்புறம் 333 என்ற எண்கள் எழுதப்பட்டு இருக்கும். இந்தநிலையில், நேற்றுமுன்தினம் கெய்ல் 30 பந்தில் சதம் அடித்த போது இவரது துடுப்பாட்ட சராசரி 333.33 ஆக இருந்தது அனைவரையும் ஆச்சரியப்படவைத்தது.

★ நேற்றுமுன்தினம் 30 பந்தில் சதம் அடித்தார் கெய்ல். அதன் மூலம் பிறீமியர் கிரிக்கெட் வரலாற்றில் குறைந்த பந்துகளில் சதம் அடித்த வீரர் என்ற சாதனை படைத்தார். இதற்கு முன்னர் யூசுப் பதான் 37 பந்துகளில் சதம் அடித்ததே சாதனையாக இருந்தது.

★ ஆறாவது பிறீமியர் கிரிக்கெட் தொடரில் இதுவரை மொத்தம் 2 சதங்கள் (வொட்சன், கெய்ல்) அடிக்கப்பட்டன.

★ ஒட்டுமொத்த பிறீமியர் கிரிக்கெட், உலக உள்ளூர் '20/20' வரலாற்றில் ஒரு ஆட்டத்தில் அதிக ஓட்டங்கள்(175) எடுத்த வீரர்கள் வரிசையில் முத லிடத்தை பிடித்து அசத்தினார் கெய்ல். இதற்கு முன்னர் கொல்கத்தா அணியின் மெக்கல்லம் 158 ஓட்டங்கள் குவித்ததே சாதனையாக இருந்தது குறிப்பிடத்தக்கது. (ற)

மரண அறிவித்தல்

இராசரத்தினம் அன்னலட்சுமி

ஆனைக்கோட்டையைப் பிறப்பிடமாகவும் வண்ணார்பண்ணை, முருகமூர்த்தி வீதியை வசிப்பிடமாகவும் கொண்ட இராசரத்தினம் அன்னலட்சுமி (23.04.2013) செவ்வாய்க்கிழமை காலமானார்.

அன்னார் காலஞ்சென்றவர்களான சுப்பையா-இராசம்மா தம்பதியரின் அன்பு மகளும், காலஞ்சென்ற இராசரத்தினம் அவர்களின் அன்பு மனைவியும், காலஞ்சென்றவர்களான தியாகராஜா, பரமேஸ்வரி, திருநாவுக்கரசு மற்றும் பராசக்தி (பிரான்ஸ்) ஆகியோரின் அன்புச் சகோதரியும், பிறேமினி (கனடா), இராசவதனி (லண்டன்),சுபாஸ்கரன் (பிரான்ஸ்), சாந்தி (கனடா), சுகந்தினி ஆகியோரின் அன்புத் தாயாரும், வாசுதேவன் (கனடா), யூட் (லண்டன்), செந்தில்நாதன் (கனடா), அருட்செல்வம் (விக்னேஸ்வராஸ்ரோர்ஸ் - வண்ணார்பண்ணை), ஆனந்தி (பிரான்ஸ்) ஆகியோரின் அன்பு மாமியாரும், அனுஜா, சுபேனியா, நிறுஜா, வெங்கடேஸ்,திருனா (கனடா), துர்க்கா (பிரான்ஸ்), வேஜிதா வியாகன் ஆகியோரின் அன்புப் பேர்த்தியும் ஆவார்.

அன்னாரின் இறுதிக்கிரியைகள் நாளை (26.04.2013) வெள்ளிக்கிழமை மு.ப 10.00 மணியளவில் அவரது இல்லத்தில் நடைபெற்று பூதவுடல் தகனக் கிரியைக்காக கோம்பயன் மணல் இந்து மயானத்திற்கு எடுத்துச் செல்லப்படும்.

இந்த அறிவித்தலை உற்றார், உறவினர், நண்பர்கள் அனைவரும் ஏற்றுக் கொள்ளவும்.

41, முருகமூர்த்தி வீதி,
வண்ணார்பண்ணை,
யாழ்ப்பாணம்.

தகவல்:
குடும்பத்தினர்.

(26361)(6.11)

பணியாளர் தேவை

யாழ்.நகரில் இயங்கும் பிரபல புடைவை விற்பனை நிலையத்திற்கு அனுபவம் உள்ள மற்றும் பழக விரும்பும் பெண் விற்பனையாளர்கள் தேவை. (யாழ். மாநகர சபை எல்லைக்குள் உள்ளவர்களுக்கு முன்னுரிமை வழங்கப்படும்.)

தொடர்பு:
077 748 8093, 077 915 7883

(சி/9397)(6.11)

காணி விற்பனை

நாச்சிமார் கோயில் அவன்யு,கூளாவடி மேற்கு, ஆனைக்கோட்டையில் 2½ பரப்பு விற்பனைக்கு உண்டு.

தொடர்பு 077 6274617

(26368)(6.6)

காணி விற்பனைக்கு

யாழ். பிரதான வீதியில்
யாழ்.நீதிமன்றத்திற்கு பின்னால்
4 பரப்புக் காணி விற்பனைக்கு உண்டு.

தொடர்பு: 077 967 2371
(தரகர் தேவையில்லை)

(26364)(6.11)

தந்தை செல்வா 36ஆவது நினைவு நாள்

26.04.2013

அஞ்சலியும் நினைவுரையும்

காலம்: 26.04.2013 வெள்ளிக்கிழமை
மு.ப.9.30 மணி.

இடம்: தந்தை செல்வா நினைவாலயம்,
தந்தை செல்வா சதுக்கம்,
யாழ்ப்பாணம்.

தலைவர்: அதி.வண.கலாநிதி எஸ். ஜெபநேசன் அவர்கள்
(தென்னிந்திய திருச்சபை முன்னாள் பேராயர்)
(தலைவர், தந்தை செல்வா நினைவு அறங்காவற்குழு)

நிகழ்ச்சிகள்

தந்தை செல்வா சிலைக்கு மலர் மாலைகள் அணிவித்தலும் மலர் அஞ்சலி செலுத்தலும்

வரவேற்புரை:
திரு.பெ. கனகசபாபதி அவர்கள் (தந்தை செல்வா நினைவு அறங்காவற் குழு உறுப்பினர்.)

அஞ்சலியுரைகள்:
மௌலவி M.I.மஹ்மூத் (பலாஹி),அருட்கலாநிதி அ.பி.ஜெயசேகரம் அடிகள்
ஸ்ரீலஸ்ரீ சோமசுந்தர தேசிக ஞானசம்பந்த பரமாச்சாரிய சுவாமிகள்

நினைவுப் பேருரை:
மாண்புமிகு நீதி அமைச்சர் அல்ஹாஜ் றவூப் ஹக்கீம்,நா.உ.அவர்கள்
(தலைவர்,ஸ்ரீலங்கா முஸ்லிம் காங்கிரஸ்)

நன்றியுரை:
பேராசிரியர் ச.சத்தியசீலன் அவர்கள் (செயலாளர்,தந்தை செல்வா நினைவு அறங்காவற் குழு)

தமிழ் தேசியத்தின் தந்தை அவர்களை நினைவுகூரும் இந்த அஞ்சலி நிகழ்ச்சிகளில் கலந்து சிறப்பிக்குமாறு அனைவரையும் அன்புடன் அழைக்கின்றோம்.

(சி/9398)(5.6)

தந்தை செல்வா நினைவு அறங்காவற் குழு.

வலிகாமம் கல்வி வலயப் பாடசாலை பெண்கள் அணிகளுக்கு இடையே நடைபெற்ற 15 வயதுப் பிரிவினருக்கான வலைப்பந்தாட்டப் போட்டியில் மூன்றாம் இடத்தைப் பெற்ற பொன்னாலை வரதராஜப்பெருமாள் வித்தியாலய அணி.
(ற-86)

தென்மராட்சி வலய கரப்பந்து முடிவுகள்

தென்மராட்சி, ஏப்.19
தென்மராட்சி கல்வி வலயப் பாடசாலைகளின் கரப்பந்தாட்ட அணிகளுக்கு இடையிலான கரப்பந்தாட்டச் சுற்றுப் போட்டிகள் கடந்த 11, 12 ஆகிய திகதிகளில் மட்டுவில் சந்திரபுர ஸ்கந்தவரோதய மகா வித்தியாலய மைதானத்தில் இடம்பெற்றது. போட்டியில் முதல் மூன்று இடங்களைப் பெற்ற பாடசாலைகளின் விவரம் வருமாறு:-

ஆண்கள் பிரிவு

15 வயதுப் பிரிவு

கைதடி முத்துக்குமாரசாமி மகாவித்தியாலயம், சாவகச்சேரி இந்துக்கல்லூரி, கொடிகாமம் திருநாவுக்கரசு மகாவித்தியாலயம்.

17 வயதுப் பிரிவு

சாவகச்சேரி டிறிபேக் கல்லூரி, மீசாலை வீரசிங்கம் மத்திய கல்லூரி, மட்டுவில் தெற்கு அ.மி.த.க. வித்தியாலயம்.

19 வயதுப் பிரிவு

சாவகச்சேரி இந்துக் கல்லூரி, சாவகச்சேரி டிறிபேக் கல்லூரி, மீசாலை வீரசிங்கம் மத்திய கல்லூரி.

பெண்கள் பிரிவு

15 வயதுப் பிரிவு

சாவகச்சேரி இந்துக் கல்லூரி, சாவகச்சேரி மகளிர் கல்லூரி, மீசாலை வீரசிங்கம் மத்திய கல்லூரி.

17 வயதுப் பிரிவு

மட்டுவில் தெற்கு அ.மி.த.க. பாடசாலை, சாவகச்சேரி மகளிர் கல்லூரி, கொடிகாமம் திருநாவுக்கரவுசு மகாவித்தியாலயம்.

19 வயதுப்பிரிவு

சாவகச்சேரி டிறிபேக் கல்லூரி, சாவகச்சேரி இந்துக் கல்லூரி. (ற-9)

சாவற்கட்டு மகாத்மா உதைபந்தாட்டத் தொடர்

மகாத்மா, திருக்குமரன் அரையிறுதி ஆட்டத்தில்

யாழ்ப்பாணம், ஏப். 25
சாவற்கட்டு மகாத்மா விளையாட்டுக் கழகம் நடந்தும் 7 பேர் பங்குபற்றும் விலகல் முறையிலான உதைபந்தாட்டச் சுற்றுப்போட்டித் தொடரில் சாவற்கட்டு மகாத்மா விளையாட்டுக்கழகம் திருக்குமரன் விளையாட்டுக்கழகம் ஆகியவை வெற்றி பெற்று அரையிறுதியாட்டத்துக்குத் தகுதி பெற்றுள்ளன.
நேற்றுமுன்தினம் செவ்வாய்க்கிழமை சாவற்கட்டு மகாத்மா விளையாட்டுக்கழக மைதானத்தில் இடம்பெற்ற காலிறுதியாட்டத்தில் முதலில் இடம்பெற்ற காலிறுதியாட்டத்தில் சாவற்கட்டு மகாத்மா விளையாட்டுக்கழக அணியை எதிர்த்து மானிப்பாய் ரெட்றோசஸ் விளையாட்டுக்கழக அணி மோதியது.

இதில் சாவற்கட்டு மகாத்மா விளையாட்டுக்கழக அணி 1.0 என்ற கோல் கணக்கில் வெற்றி பெற்று அரையிறுதியாட்டத்துக்குத்தகுதி பெற்றது.
தொடர்ந்து இடம் பெற்ற இரண்டாவது காலிறுதியாட்டத்தில் நவாலி சென்.பீற்றஸ் விளையாட்டுக்கழக அணியை எதிர்த்து திருக்குமரன் விளையாட்டுக்கழக அணி மோதியது .
இதில் இரு அணியினரும் ஆட்ட நேரமுடிவில் கோல் எதையும் பெறாத நிலையில் ஆட்டம் சமநிலையில் முடிவடைந்தது .
ஆட்டம் வெற்றி தோல்வி காண்பதற்காக 5 சம நிலை தவிர்ப்பு உதைகள் வழங்கப்பட்டன.
அதில் திருக்குமரன் விளையாட்டுக்கழக அணி 5:4 என்ற கோல் கணக்கில் வெற்றி பெற்று அரையிறுதி ஆட்டத்துக்குத் தகுதி பெற்றது.(ற-23)

வலிகாமம் வலய பாடசாலைகளுக்கு இடையே நடைபெற்ற 17 வயதுப் பிரிவு கரப்பந்தாட்டப் போட்டிகளில் சம்பியனாகத் தெரிவு செய்யப்பட்ட சுழிபுரம் விக்ரோறியாக் கல்லூரி அணி.

கே.சி.சி.சி. வெற்றிக் கிண்ணம்

யூனியன்ஸை வீழ்த்தியது வலிகாமம் யங்ஸ்ரார்

வலி .வடக்கு, ஏப்.25
யாழ் மாவட்ட விளையாட்டுக் கழகங்களுக்கு இடையே கொக்குவில் மத்திய சன சமூக நிலையம் நடத்திவரும் மட்டுப்படுத்திய 30 பந்துப் பரிமாற்றங்கள் கொண்ட கிரிக்கெட் தொடரின் ஆட்ட மொன்றில் வலிகாமம் யங்ஸ்ரார் அணி 5 இலக்குகளால் வெற்றி பெற்றது. .
சுன்னாகம் ஸ்கந்தவரோதயக் கல்லூரி மைதானத்தில் நடைபெற்ற இந்த ஆட்டத்தில் தெல்லிப்பழை யூனியன்ஸ் விளையாட்டுக் கழகமும், யங்ஸ்ரார் விளையாட்டுக் கழகமும் மோதிக் கொண்டன.
முதலில் துடுப்பெடுத்தாடிய யூனியன்ஸ் விளையாட்டுக் கழகம் 26.3 பந்துப்பரிமாற்றத்தில் அனைத்து இலக்குகளையும் இழந்து 175 ஓட்டங்களை பெற்றது.
அதில் சதீஸ்கண்ணா 54 ஓட்டங்களையும், பிரசாந்தன் 27 ஓட்டங்களையும், ஜனுசன் 20 ஓட்டங்களையும், தயாளன் 11 ஓட்டங்களையும் பெற்றுக்கொண்டனர். உதிரிகளாக 17 ஓட்டங்கள் பெறப்பட்டன.
யங்ஸ்ரார் விளையாட்டுக் கழகம் சார்பில் பந்துவீச்சில் ஆர்.இராஜாராம் 4 இலக்குகளையும், சஜன் 2 இலக்குகளையும், நவலக்சன் 2 இலக்குகளையும், ஜனகன் ஒரு இலக்கையும் கைப்பற்றினார்கள்.
பதிலுக்குத் துடுப்பெடுத்தாடிய யங்ஸ்ரார் விளையாட்டுக் கழகம் 26 பந்துப்பரிமாற்றங்களில் 5 இலக்குகளை இழந்து 179 ஓட்டங்களைப் பெற்று வெற்றி இலக்கை அடைந்தது.
யங்ஸ்ரார் விளையாட்டுக் கழகம் சார்பில் சுஜன் 47 ஓட்டங்களையும், சஜன் 42 ஓட்டங்களையும், நவலக்ஷன் 26 ஓட்டங்களையும், இராஜாராம் 13 ஓட்டங்களையும் பெற்றனர். உதிரிகளாக 36 ஓட்டங்கள் பெறப்பட்டன.
யூனியன்ஸ் விளையாட்டுக் கழகம் சார்பில் நிரோஷன் 3 இலக்குகளையும், ஜான்சன், கலில்ஆகியோர் தலா ஒரு இலக்கையும் கைப்பற்றினர்.
(ற-86)

நெடுங்கேணி பிரதேச பெருவிளையாட்டு முடிவு

வவுனியா,ஏப்.23
வவுனியா வடக்கு நெடுங்கேணி பிரதேச செயலர் பிரிவுக்குட்பட்ட பதிவு செய்யப்பட்ட கழகங்களுக்கு இடையிலான பெருவிளையாட்டுக்களில் பங்குபற்றி வெற்றியீட்டிய அணிகள் விவரம் வருமாறு:-

கிரிக்கெட்

ஆண்கள்

முதலாமிடம் - நெடுங்கேணி ஜொலிஸ்ரார் வி. க.
இரண்டாமிடம் - புளியங்குளம் புரட்சி வி.க.

பெண்கள்

முதலாமிடம் - கனகராயன் குளம் ஐக்கிய விளையாட்டுக் கழகம்,
இரண்டாமிடம் - பெரியமடு விளையாட்டுக் கழகம்.

கபடி

ஆண்கள்

முதலாமிடம் - சின்னடம்பன் பாரதி வித்தியாலயம்,
இரண்டாமிடம் - புளியங்குளம் புரட்சி விளையாட்டுக் கழகம்.

பெண்கள்

முதலாமிடம் - சின்னடம்பன் பாரதி வித்தியாலயம்,
இரண்டாமிடம் - பெரியமடு விளையாட்டுக் கழகம்.
(ற-400)

அகில இலங்கை ஆசிரியர் விளையாட்டு போட்டி நாளை

வலி.வடக்கு, ஏப்.25
அகில இலங்கை ஆசிரியர்களுக்கு இடையே நடத்தப்படும் 2012ஆம் ஆண்டுக்கான விளையாட்டுப் போட்டிகள் நாளை 26 ஆம் திகதி முதல் 29 ஆம் திகதிவரை பண்டாரவளை பொது விளையாட்டு மைதானத்தில் நடைபெறவுள்ளது.
26ஆம், 27ஆம் திகதிகளில் ஆண்கள், பெண்களுக்கான மாகாண மட்டத்திலான கரப்பந்தாட்டப் போட்டி, ஆண்களுக்கான கிரிக்கெட்போட்டி மற்றும் பெண்களுக்கான வலைப்பந்தாட்டம் ஆகியன இடம்பெறவுள்ளன.
28ஆம், 29ஆம் திகதிகளில் ஆண்கள் பெண்களுக்கான தடகளப் போட்டிகள் நடைபெறவுள்ளன. இந்தப் போட்டிகளில் வட மாகாணத் திணைக்களத்தின் ஆண்களுக்கான கரப்பந்தாட்ட அணி, கிரிக்கெட் அணி மற்றும் தடகள அணி என்பன கலந்துகொள்ளவுள்ளன என்று தெரிவிக்கப்பட்டுள்ளது . (ற-86)

தாச்சிப் போட்டி இன்று

யாழ்ப்பாணம், ஏப்.25
இலங்கை வங்கி, வர்த்தக வங்கி மற்றும் மக்கள் வங்கி ஆகிய வற்றின் அனுசரணையுடன் யாழ்.மாவட்ட தாச்சி விளையாட்டுச் சங்கம் யாழ்.மாவட்ட ரீதியில் சண்டிலிப்பாய் உதயசூரியன் விளையாட்டுக் கழக மைதானத்திலே நடத்தும் தாச்சிச் சுற்றுத் தொடரின் இன்றைய போட்டிகள் வருமாறு:-
பிற்பகல் 3.30 : சண்டிலிப்பாய் நியூ உதய சூரியன் வி.க. எதிர் பண்டத்தரிப்பு சாந்தை விநாயகர் வி.க.
மாலை 4.30 : இணுவில் அறிஞர் வி.க. எதிர் கைதடி துர்க்கா வி.க. (ற-288)

அரியாலை சனசமூக அணி சம்பியன்

கொழும்புத்துறை, ஏப்.25
கொழும்புத்துறை மேற்கு சனசமூக நிலையம் மற்றும் ஹெல்லைனேர்ஸ் விளையாட்டுக் கழகத்தின் 42 ஆவது ஆண்டு நிறைவு விழாவையொட்டி இடம்பெற்ற கிரிக்கெட் சுற்றுப்போட்டியில் அரியாலை சனசமூக நிலைய அணி சம்பியனானது.
கொழும்புத்துறை இந்து மகா வித்தியாலய மைதானத்தில் நடைபெற்ற இறுதிப் போட்டியில் அரியாலை சனசமூக நிலைய அணியை எதிர்த்து யாழ்.ஜமாலா அணி மோதியது. 8 பந்துப் பரிமாற்றங்களைக் கொண்ட இந்தப் போட்

டியில் முதலில் துடுப்பெடுத்தாடிய ஜமாலாஅணி அனைத்து இலக்குகளையும் இழந்து 43 ஓட்டங்களைப் பெற்றது.
பதிலுக்கு துடுப்பெடுத்தாடிய அரியாலை சனசமூக நிலைய அணியினர் 7 பந்துப்பரிமாற்றங்களில் வெற்றி இலக்கை அடைந்தனர். சதீஸ் 16 ஓட்டங்களையும், கோபி 13 ஓட்டங்களையும் பெற்றனர். ஜமாலா அணி சார்பில் நிசான் 2 இலக்குகளைக் கைப்பற்றினார். (ற-135)

காணி விற்பனைக்கு

சங்கானை, பழைய தபாற்கந்தோர் வீதி, சிவப்பிரகாசம் மகாவித்தியாலயத்துக்கு அருகில் 6 பரப்புக் காணி வீட்டுடன் விற்பனைக்கு உண்டு.
தொடர்பு - 077 7525361 (36334) (5-6)

தேவை

கிளிநொச்சியில் அமைந்துள்ள பொதிகள் அனுப்பும் காரியாலயத்துக்கு பணி செய்வதற்கு இருபாலாரும் தேவை.
தொடர்பு - 077 416 9026 (26237) (5-6)

ALLIANCE FRANÇAISE DE JAFFNA

பிரெஞ்! French! பிரெஞ்! French!

Paris இல் உள்ள எமது தலைமை நிறுவனத்திலும் France இன் வேறு எந்த இடத்திலும் தொடர்ந்து French படிப்பதற்கும் Embassy நிலையங்களுக்கும் எமது நிறுவனத்தின் Certificate உதவுகின்றது. ஏனெனில் உலகில் பிரெஞ் கற்பிப்பதற்கு France அரசாங்கம் அங்கிகரிக்கும் ஒரே நிறுவனம் "Alliance Française" மட்டுமே.
இது ஓர் அரிய சந்தர்ப்பம்.

புதிய வகுப்பு: சனி 27.4.2013 11.00 AM T.P.021.222.8093
இவ்வகுப்பிற்கு வெள்ளி வரை மட்டுமே அனுமதிகள் வழங்கப்படும்.
61, Kachchery-Nallur Road, Jaffna

தேர் திருவிழா

யாழ்ப்பாணம்,ஏப். 25 வரலாற்றுச் சிறப்பு மிக்க சண்டிலிப்பாய் சீரணி நாகபூஷணி அம்பாளின் தேர்த் திருவிழா இன்று காலை நடைபெற வுள்ளது. காலை 9 மணிக்குநடைபெறும் வசந்த மண்டப பூஜையைத் தொடர்ந்து முற் பகல் 10.30 மணிக்கு அம்பாள் தேரில் எழுந்தருளி திருவீதி வலம் வந்து அருட்காட்சி யளிப்பார்.
நளை வெள்ளிக் கிழமை முற்பகல் 10.30 மணிக்கு தீர்த்தத் திருவிழா இடம் பெறும். (ஒ)

BRITISH COLLEGE OF HIGHER STUDIES

BCHS

எமது கற்கைநெறிகள் Writing, Speaking, Reading, Listening என வகைப்படுத்தப்பட்டு ஒவ்வொரு பிரிவும் மிகச் சிறந்த ஆசிரியர்களினால் கற்பிக்கப்படுகின்றது.
Excellent Teachers' Panel & Individual Attention

Spoken English With Grammar - Quick Learning Course
குறுகிய காலத்தில் ஆங்கிலத்தில் புலமை பெற விரும்புபவர்களுக்கு இது பொருத்தமாகும். பாடசாலை மாணவர்கள், தொழில்புரிவோர், ஆங்கிலம் கற்க விரும்புவோருக்கு உகந்தது.

Diploma / Advanced Diploma in English
ஓரளவு ஆங்கில அறிவு உள்ளவர்கள் மேலும் அறிவை விருத்தி செய்ய சிறப்பாக அமைக்கப்பட்ட கற்கைநெறி. ஆங்கில அறிவு, இலக்கணம், இலக்கியம் என்பன விரிவாகக் கற்பிக்கப்படும்.

IELTS - British Council B1 - Exam City & Guilds
Student Visa / Migration Visa மூலம் Canada, Newzeland, USA, Australia மற்றும் UK செல்ல உள்ளவர்களுக்கு ஏற்றது.

A1 Exam - Sponsor/Settlement Visa
மூலம் UK செல்பவர்களுக்கு British High Commissionனால் அங்கீகரிக்கப்பட்ட பரீட்சை

Young Learners for English (YLE)
வயதெல்லை 7 - 12 உட்பட்ட மாணவர்களுக்கான சர்வதேச பரீட்சை என்பதுடன் University of Cambridge வழங்கும் சான்றிதழ்

Batch I - 27.04.2013 Batch II - 29.04.2013 Batch III - 04.05.2013 Batch IV - 06.05.2013

மேலதிக விவரங்களுக்கும் இலவச ஆலோசனைகளுக்கும் இன்றே எம்மைத் தொடர்பு கொள்ளவும்.

Jaffna Branch:
No. 15, Sirambiyady Lane,
off Stanley Road,
Jaffna.
Tel: 021 222 4550

Vavuniya Branch:
No. 3, 6th Lane,
Vairavarkovil Veethy,
Vairavarpulliyamkulam, Vavuniya.
Tel: 024 324 5287

Hot Lines : 077 722 2422, 077 758 5913, 071 429 9935, 077 773 0074

செங்கற்கள், ஓடுகள் விற்பனைக்குண்டு

தங்கொட்டுவ செங்கற்கள், ஓடுகள் யாழ், வன்னி போன்ற பரதேசங்களுக்கு விநியோகம் செய்துதரப்படும்.

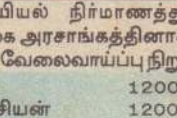

பிரணவன் என்ரபிறைசஸ்
இல :365, பருத்தித்துறை வீதி, நல்லூர், யாழ்ப்பாணம்.
(சங்கிலியன் சிலைக்கு முன்பாக) 0773818799.

சேவை

பிரார்த்தனா சுகநல நிலையம் எதிர்வரும்
27.04.2013 சனிக்கிழமை
"சுகநல வைத்தியம்"
எனும் கிளினிக் ஒன்றை இலக்கம் 50, ஆஸ்பத்திரி வீதி, யாழ்ப்பாணம் எனும் முகவரியில் உள்ள Ceymed வைத்திய நிலையத்தில் நடத்துகின்றது. காலை 8.30ற்கு ஆரம்பமாகும்.
கிளினிக் பதிவுகளுக்கு முந்துங்கள்.

பிரார்த்தனா சுக நல நிலையம்.
10ஆவது மாடி கோல்டன் கீவைத்தயநிலையம்.
1175 கொட்டா வீதி, ராஜகிரிய.
தொ.பேசி:- 021 221 9777

தவறிவிட்டது

ஊரெழு றாத்தி கன்னகி அம்மனாலயத்தில் மாங்கேணி வெள்ளாமை சிவகுமார் உமாகுலன் என்பவரது (923160566v) தேசிய அடையாள அட்டை, வங்கியிருந்தும், ATM அட்டை, சிறுதொகைப்பணம் அடங்கிய பேஸ் 13.04.2013 அன்று கோண்டல் பிரதேசத்தில் தவறிவிட்டது. கண்டெடுத்தவர்கள் இலக்கம் (0774599111) தயவுசெய்து தொடர்பு கொண்டு தங்கள் வீலாமுள்தொகை பேசி இலக்கங்களுடன் தொடர்பு கொள்ளவும். (சன்மானம் வழங்கப்படும்.)
தொடர்பு:
077 104 2741,
077 935 2335

YAMAHA FAZER

மோட்டார் சைக்கிள் விற்பனைக்கு. கொள்வனவு செய்து 4 மாதங்களே ஆனது. லீசிங் வசதியுள்ளது.
தொடர்பு:
077 736 3797 (26294) (5-6)

டோஹா,கட்டாரில் உடனடி வேலை வாய்ப்பு

பொறியியல் நிர்மாணத்துறையில் பிரசித்திபெற்ற நிறுவனங்களுக்கு இலங்கை அரசாங்கத்தினால் SLBFE அங்கீகரிக்கப்பட்ட Air Trust வெளி நாட்டு வேலைவாய்ப்பு நிறுவனத்தின் ஊடாக உடன் வேலை வாய்ப்புக்கள்

மேசன்	1200 -1500	பொது உதவியாளர்	900-1000
எலக்ரீசியன்	1200 -2000	லேபர்	900 - 1000
பெயின்டர்	1200 - 1500	கிளினிங் லேபர்	800 - 1000
Plumber	1200 - 1500	Mechanic	1200 - 2000
கம்பிகட்டுபவர்	1200 - 1500	Mechanic Helper	1000
காப்பென்டர்ஸ்	1200 - 1500	Valied Licenseor	
6G Weldares	1200 - 1500	Gautar License	1500 - 2000

உங்கள் விண்ணப்பங்கள், பாஸ்போர்ட் மற்றும் ஏனைய ஆவணங்களுடன் எதிர்வரும் 27.04.2013 A9வீதி பரந்தன் ஸ்டார் ரெஸ்ட் இலும் 28 ஆம் திகதி இல.33, ஆசீர்வாதம் லேன், ஹொஸ்பிட்டல் வீதி, கிறின் கிறாஸ் ஹோட்டல் யாழ்ப்பாணத்திலும் காலை 9 மணி முதல் மாலை 4 மணி வரை உங்கள் விண்ணப்பங்கள் ஏற்றுக்கொள்ளப்படும்.

LL No - 2490
உடன் தொடர்புகளுக்கு
வவுனியாவில்
0777 929475,0772393165

தலைமை நிறுவனம் - Air Trust
Overseas Manpower Consultant,
945, Maradana Road, Borala,Colombo -08.
011 2676777, 0772393165 (26227)

வடிசன் கல்லூரி கிளிநொச்சி

கிராம சேவகர் போட்டிப் பரீட்சை வகுப்புக்கள் ஆரம்பம்:-
வெள்ளி 28.04.2013
காலை 9.00மணி
யாழ் ஆசிரியர்:
இ.தவசேகர்
G.A.Q-B.A. வகுப்புக்கள் நடைபெறுகின்றன.
தொடர்பு:
077 548 3470 (26293) (5-6)

திடநம்பிக்கையுடனான முதலீட்டிற்கு...

பங்குச் சந்தையில் முதலீடு செய்ய சரியான முறையில் கற்றுக்கொள்ளுங்கள்

முதலீட்டுக்கான அறிவு
யாழ்ப்பாணம்

2013 ஏப்ரல் 27 மற்றும்
மே 04, 11, 18, 25 ஆம் திகதிகளில்
மு.ப 09.00 முதல் நண்பகல் 12.00 வரை
கொழும்பு பங்குப் பரிவர்த்தனை நிலையம்
யாழ்ப்பாணக் கிளை

- பங்கு முதலீடு பற்றிய அறிமுகம்
- நிதிக்கூற்றுக்களை விளங்கிக் கொள்ளல்
- பங்குகளைத் தெரிவு செய்தலும் தீர்மானமெடுத்தலும்
- பங்குகளில் முதலீடு செய்தல்

மொழி மூலம்: தமிழ்
பதிவுக் கட்டணம் ரூபா. 500/-

கொமாஷல் வங்கிக் கணக்கு இல: 1416075401 இல் வைப்பிலிட்டு, பற்றுச்சீட்டை 021 2221466 என்ற இலக்கத்திற்கு பெக்ஸ் செய்யவும். அல்லது www.cse.lk என்ற எமது இணையத்தளத்தில் பதிவு செய்யவும்.

மேலதிக விபரங்களுக்கு தொடர்பு கொள்ளுங்கள்:
021-2221455, 0777-822014

CSE
COLOMBO STOCK EXCHANGE

(C-9322)

STUDY in LONDON

- G.C.E O/L தகைமை போதுமானது. May/June intake admissions
- மிகக்குறுகிய காலத்தில் பயணிக்க கூடிய அரிய சந்தர்ப்பம்.

வீசா கிடைப்பதற்கு முன்னதாக எவ்விதமுற்பணமும் உங்களிடத்திலிருந்து அறவிடப்படமாட்டாது.

தகுதியான மாணவர்களிற்கு "கல்லூரிக்கட்டணம்" மற்றும் "Sponsor" ஏற்பாடுகளிற்கு எமது நிறுவனமே பணத்தை செலவு செய்கின்றது.

கடந்த வாரங்களில் LONDON VISA பெற்ற மாணவர்கள்

பெற்றோரின் நம்பிக்கையையும், மாணவர்களின் எதிர்காலத்தையும் அடிப்படையாகக்கொண்டே எமது நிறுவனம் இவ்வாறான வீசா ஆலோசனை நடைமுறையை மேற்கொண்டுவருகின்றது.

Study in Latvia (Europe)

- க.பொ.த(உ/த) 2C,
- தித்தியைத்திருந்தாலே போதுமானது.
- IELTS தேவையில்லை.
- வாரத்தில் 20 மணித்தியாலங்கள் வேலைசெய்யக்கூடிய அரியசந்தர்ப்பம்.
- கல்லூரி விடுமுறையின் போது பிரான்ஸ், ஜேர்மன்,கனில்,இத்தாலி போன்ற நாடுகளிற்கு சென்றுவரலாம்.
- பட்டப்படிப்பின் பின்னர் Norway, Sweden, Denmark, etc... போன்ற நாடுகளில் full time வேலை செய்யக்கூடிய சந்தர்ப்பம்.
- LONDON VISA மறுக்கப்பட்ட மாணவர்களும் செல்லமுடியும்....
- No embassy Interview

சந்திப்பிற்கு நமுவிடாதீர்... LP 0779265447

சங்கத்தானை சாவகச்சேரி
WORLD EDUCATION CONSULTANCY
Govt.Reg.No: TN/DS/UC/0324

Group Classes
வங்கியியல் கற்கைநெறி

CBF,DBF இற்கான அனைத்துப் பாடங்களும் ஒரே இடத்தில் (எமது வழமையான ஆசிரியர் குழாம்)
ஆரம்பம் : 27-04-2013
தொடர்பு:K.ஸ்ரீபரன் (கணக்கீட்டு ஆசிரியர்)
கொக்குவில் இந்து ஆரம்பப்பாடசாலை அருகில் 0774598430 (36238) (6)

Sky இல்

39500/= விலையில்
Intel Dual Core Computer
(2GB RAM, 250 GB HDD, 19" LED Monitor, DVD WR, ATX CAS, WEB CAM)
முன்று வருட உத்தரவாதம்
FREE 4GB PEN / HEAD PHONE
162, பிரதான வீதி, யாழ்ப்பாணம்.
021-2221417, 0777271645 (சி/8404) (10,8)

LAPTOP COMPUTER

O/L or A/L மாணவர்களுக்கு மிகவும் மலிவு விலையில்
HP DUAL CORE
HP I 3
HP I 5
இதனுடன் இலவசமாக பல பொருள்கள்.
முன்று வருட உத்தரவாதம்
ST ANTONY'S
187, K.K.S. ROAD, JAFFNA.
021-222 4865, 075 0698608
(15ஆவது வருட சேவையில்) (சி/8405) (10,8)

இப்பத்திரிகை, நியூ உதயன் பப்ளிகேசன் (பிறைவேற்) லிமிட்ரெட் நிறுவனத்தினரால் யாழ்ப்பாணம் கஸ்தூரியார் வீதியில் 361ஆம் இலக்கத்திலுள்ள அவர்களது பணிமனையில் 25.04.2013 இல் அச்சிட்டு வெளியிடப்பெற்றது.

கண்ணீர் அஞ்சலி

யா/தெல்லிப்பழை சைவப்பிரகாச வித்தியாலய அதிபர் **திரு.பா.சந்திரசேகரன்** அவர்களின் அன்புத் தாய்

திருமதி **பாலகிருஷ்ணர் மகேஸ்வரி**

(நிரந்தர முகவரி மணியகாரன் வீதி, தெல்லிப்பழை)

அவர்களின் மறைவினால் துயருறும் குடும்பத் தினரின் துயரில் பங்கு கொண்டு அன்னாரின் ஆத்மா சாந்தியடையப் பிரார்த்திப்பதுடன் எமது கண்ணீர் அஞ்சலியை காணிக்கையாக்குகின்றோம்.

(36371) (23-14)

கோட்டக் கல்விப் பணிப்பாளர், அதிபர்கள், தெல்லிப்பழை கல்விக் கோட்டம்.

பிற்போடப்பட்டுள்ளது

நாளை 26.04.2013 ஆம் திகதி வெள்ளிக்கிழமை காலை 7 மணிக்கு தெனியம்மன் அந்தியேட்டி மடத்தில் நடைபெறவிருந்த காலஞ்சென்ற வேலுப்பிள்ளை சங்கரப்பிள்ளையின் அந்தியேட்டிக் கிரியையும் நாளை மறுதினம் 27/04/2013ஆம் திகதி நடை பெற இருந்த வீட்டுக் கிருத்திய நிகழ்வும் தவிர்க்கமுடியாத காரணத்தால் பிற்போடப்பட்டுள்ளது என்பதனை அறியத்தருகின்றேன்.

ச.திரவியராசா (மகன்)
அதிபர், வேலாயுதம் மகா வித்தியாலயம், பருத்தித்துறை.

ஆழியவளை,
வடமராட்சி கிழக்கு.

THE HALO TRUST

கண்ணிவெடி அகற்றுனருக்கான பதவிவெற்றிடம்

ஹெலோ ரஸ்ட் ஆனது பிரித்தானியாவைதளமாகக் கொண்டு உல களாவிய ரீதியில் 10 நாடுகளில் இயங்கிக்கொண்டிருக்கிறது. இலங்கையில் 2002 ஆம் ஆண்டு தொடக்கம் மிதிவெடிகள் மற்றும் வெடிக்கத்தக்கபொருள்களை அகற்றிக்கொண்டிருக்கின்றது.

ஹெலோ ரஸ்ட் இன் எதிர்கால வேலைக்கான மிதிவெடிப் படிற்சிக்காக ஆண், பெண் இருபாலாரிடமிருந்து விண்ணப்பங்கள் கோரப்படுகின்றன. விண்ணப்பதாரர்கள் விளங்கிக்கொள்ள வேண்டியது கண்ணிவெடியகற்றல் துப்புரவற்றதும், தேகவலுவை அதிகம் பிரயோகிக்கும் கடினமானவேலையாகும், எமதுதரமான நடவடிக்கைகள் கண்ணிவெடி அகற்றுதலிலுள்ள அபாயத்தை இயலுமான அளவு குறைத்துக்கொள்வதுடன் முற்றாக நீக்க முடியாது. எனவே கருத்தில் கொள்ளப்படும் விண்ணப்பதாரி களிடமிருந்து பலமான அர்ப்பணிப்பு உணர்வு எதிர்பார்க்கப்படு கின்றது.

ஜெயபுரம், வன்னேரி, கிளிநொச்சி, யாழ்ப்பாணம் போன்ற பிர தேசங்களைச் சேர்ந்தவர்களிடமிருந்து விண்ணப்பங்கள் எதிர் பார்க்கப்படுகின்றது.

ஆர்வமுள்ளவர்கள் உங்களுடைய சுயவிவரக்கோவை மற்றும் தொடர்புகொள்ள வேண்டிய விவரங்களைகீழ் உள்ள முகவரிக்கு எதிர்வரும் 30-ஆம் திகதி சித்திரைமாதம் 2013 செவ் வாய்க்கிழமைக்கு முன்னதாகச் சமர்ப்பிக்குமாறு கேட்டுக் கொள்ளப்படுகின்றீர்கள். (36366)(2.6)

ஹெலாட்ரஸ்ட், 450,திருநகர் மேற்கு,கிளிநொச்சி.
ஹெலாட்ரஸ்ட், 12,நல்லூர் குறுக்குவீதி, நல்லூர், யாழ்ப்பாணம்.

மரண அறிவித்தல்

திருமதி ஆழ்வாப்பிள்ளை வல்லாம்பிகை

வயட்டி அல்வாய் வடமேற்கு அல்வாயைச் சேர்ந்த திருமதி ஆழ்வாப்பிள்ளை வல்லாம்பிகை நேற்று(24.04.2013) புதன்கிழமை சிவபதமடை ந்தார்.

அன்னார் காலஞ்சென்றலவர்களான மாணிக் கம்-சிவகாமி தம்பதியரின் அன்பு மகளும், காலஞ் சென்றவர்களான சித்தர்- புதியாத்தை தம்பதியரின் அன்பு மருமகளும், காலஞ்சென்ற ஆழ்வாப் பிள்ளையின் அன்புக் மனைவியும், காலஞ்சென்ற வர் களான ஆழ்வாப்பிள்ளை, கதிரவேலு மற்றும் விநாயகமூர்த்தி, நமசிவாயம், பத்மநாதன் (ஓய்வு நிலை S.O. திக்கம் வடிசாலை) ஆகியோரின் அன்புச் சகோதரியும், பரமானந்தம், சிவஞானவதி, வனஜா(கனடா), சசிகலா ஆகியோரின் அன்புத் தாயும், கந்தசாமி(ஓய்வு நிலை உப அதிபர்), புண்ணியதாசன்(கனடா), வெற்றிவேலாயுதம் (முகாமைத்துவ உதவியாளர் ப.தெ.அ.சங்கம், கிளிநொச்சி) ஆகியோரின் அன்பு மாமியும், சிவதீபன் (கொழும்பு), பிறேமகாந்தன் (லண்டன்), கிருஸ்யணாயினி, கோகுலவாசன், துர்க்காயினி, கிருஸ்ணரட்சகன், கஜான்னன், ஜீவினி, ஜனனி (கன டா), நவீனன் (கனடா), சாமினி (கனடா), கோபிகா, ராஜிகா, தீபிகா, சங்கீதா, கபிலன், பிரியங்கா அகி யோரின் அன்புப் பேர்த்தியும், அஸ்வியா, அனுஸ் ராம், கனீஷன், ரிசிகேஸ், லஷ்மிக்கா ஆகியோரின் அன்புப் பூட்டியும் ஆவார்.

அன்னாரின் இறுதிக்கிரியைகள் இன்று (25.04.2013) வியாழக்கிழமை மு.ப. 10.00மணி யளவில் அவரது செல்வக்கோயிலகம் இல்லத்தில் நடைபெற்று பூதவுடல் தகனத்தக்காக திக்கம் இந்து மயானத்துக்கு எடுத்துச்செல்லப்படும்.

இந்த அறிவித்தலை உற்றார், உறவினர், நண் பர்கள் அனைவரும் ஏற்றுக்கொள்ளவும்.

தகவல்: குடும்பத்தினர்.

செல்வக்கோயிலகம், மாறாம்புலம், அல்வாய்வடமேற்கு, அல்வாய்.
077 6173971

விற்பனைக்கு

சாவகச்சேரி நகரசபைக்கு உட்பட்ட பகுதியில் 3 பரப்புக் காணியுடன் கூடிய வீடு விற்பனைக்கு உண்டு.

(27817)(3-6-7) தொடர்பு: 071 654 3433

வீட்டுடன் கூடிய காணி விற்பனைக்கு

வதிரியில் அரசடிப் பாடசாலைக்கு அருகில் 7 பரப்புக் காணியுடன் கூடிய வீடு (கிணறு உட்பட) விற்பனைக் குண்டு. வாங்க விரும்புபவர்கள் விரைந்து தொடர்பு கொள்ளவும். விலை பேசித் தீர்மானிக்கப்படும்.

(35338)(5-8) தொடர்பு: 077 468 3488

ஆசி கூறி வாழ்த்துகிறோம்

கந்தரோடையைச் சேர்ந்த
திரு.திருமதி
கோபாலசர்மா பவானி தம்பதியரின்
புதல்வி
செல்வி கோ.ஹம்ஷத்வனி
கிழக்கிலங்கைப் பல்கலைக்கழகத்தில்,
21.04.2013 இல் நடைபெற்ற
பட்டமளிப்பு விழாவில், சிறப்புக்
கலைமாணி (B.A.Hons) பட்டம்
பெற்றமையிட்டு அவர்களுக்கு நல்லாசி
கள் கூறிப் பாராட்டுவதுடன் அவர்
மேலும் பல சித்திகளைப் பெற
வாழ்த்துகின்றோம்.

க.வைத்தீசுவரக்குருக்கள்
[காந்தாவும் பிள்ளைகளும்]
கந்தரோடை, சுன்னாகம்.

Best wishes Best wishes Best wishes

(C 8405)(2-6)

மரண அறிவித்தல்

திருமதி கண்மணி சண்முகசேகரம்

சுதுமலை தெற்கு, மானிப்பாயைப் பிறப்பிடமாகவும் வசிப்பிடமாகவும் கொண்ட திருமதி கண்மணி சண் முகசேகரம் நேற்று முன்தினம் (23.04. 2013) செவ்வாய்க் கிழமை காலமா னார்.

அன்னார் சண் முகசேகரத்தின் அன்பு மனைவி யும் நடேசு, நவ ரட்ணம் ஆகியோ ரின் சகோதரியும் சி ரோன்மணி, க ன க ம ணி ஆ கி யோ ரி ன் மைத்துனியும் இரத்தினபூபதி, கீர்த்திராணி, சிவசண்முகசேகரம், ஜெயராணி, ஜெயராஜ், பத்மராணி, இந்திராணி ஆகியோரின் அன்புத் தாயும் காலஞ்சென்ற சிவஞானம் மற்றும் கனகசபை, சறோயினி, பாலகிருஷ்ணன், யோகேஸ்வரி, காலஞ்சென்ற சிறீதரன், சிற்றம்பலம் ஆகியோரின் அன்பு மாமியும் சங்கீதா, சுஜிதா, பிறேம்குமார், சாந்தகுமார், ஜெய சேகரம், விஜித்தா, கிருஷ்ணா, விஸ்னி, ஜெயராம், ராஜீ வன், சாமந்தி, பிரியங்கா, கோகிலா, சகிலா, கோபிநாத், வினோதா ஆகியோரின் அன்புப் பேர்த்தியும் ஆவார்.

அன்னாரின் இறுதிக்கிரியைகள் நாளை (26.04.2013) வெள்ளிக்கிழமை நண்பகல் 12 மணிக்கு அவரின் இல்லத் தில் நடைபெற்று பூதவுடல் தகனக்கிரியைகளுக்காக தாவடி இந்து மயானத்துக்கு எடுத்துச் செல்லப்படும்.

இந்த அறிவித்தலை உற்றார், உறவினர், நண்பர்கள் அனைவரும் ஏற்றுக் கொள்ளவும்.

தகவல்
சிவசண்முகசேகரம் (மகன்)

சுதுமலை தெற்கு, மானிப்பாய். (36373) (23-14)

மரண அறிவித்தல்

சுப்பிரமணியம் ரவிக்குமார்

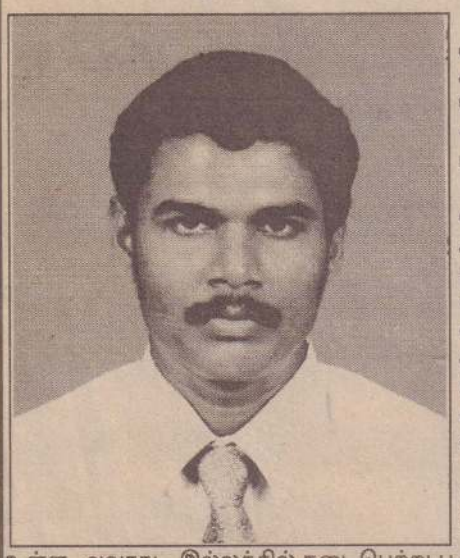

பன்னாலையைப் பிறப்பிடமாகவும் தற்போது லவ்லேன், உடுவிலை வதிவிடமாகவும் கொண்ட சுப்பிரமணியம் ரவிக்குமார் (இலங்கை பெற் றோலியக் கூட்டுத்தாபன உத்தியோகத்தர் -காங்கேசன் துறை) நேற்று (24.04. 2013) புதன்கிழமை காலமானார்.

அன்னார் காலஞ்சென்ற சபாபதி சுப்பிரம ணியம் மற்றும் தங்கர்த்தினம் தம்பதியரின் அன்பு மகனும், சண்முகநாதன் -காஞ்சனா மலர் தம்பதியரின் அன்பு மருமகனும், ரஜனி யின் அன்புக் கணவரும், நித்திலன், பௌர் னிகா ஆகியோரின் அன்புத் தந்தையும், ரவிச் சந்திரன்(டோகா), ரதி, ஞானேஸ்வரி ஆகியோ ரின் அன்புச் சகோதரனும், கோகுலன், கோகுல வாணி, ரதிகுலன் ஆகியோரின் அன்பு மைத்து னரும் ஆவார்.

அன்னாரின் இறுதிக்கிரியைகள் நாளை (26.04.2013) வெள்ளிக்கிழமை நண்பக ல் 12.00 மணியளவில் லவ்லேன், உடுவிலில் உள்ள அவரது இல்லத்தில் நடைபெற்று பூதவுடல் தகனக்கிரியைக்காக பூவோடை இந்து மயானத்துக்கு எடுத்துச் செல்லப்படும். இந்த அறிவித்தலை உற்றார், உறவினர், நண்பர்கள் அனைவரும் ஏற்றுக்கொள்ளவும்.

தகவல்:
சி. சண்முகநாதன்(மாமன்)
021 224 1860

லவ்லேன், உடுவில்.

மரண அறிவித்தல்

சின்னத்தம்பி முத்தையா

(இளைப்பாறிய கூட்டுறவுச் சங்க பரிசோதகர் - முன்னாள் மந்திகை சாயி மன்ற தலைவர்)

யாழ்ப்பாணம், இருபாலையைப் பிறப்பிடமாகவும் தெருமூடி மடத்தடியை வசிப்பிடமாகவும், தற்காலிகமாக கனடாவில் வசித்தவருமான சின்னத்தம்பி முத்தையா நேற்று முன்தினம் (23.04.2013) செவ்வாய்க்கிழமை காலமானார்.

அன்னார் காலஞ்சென்றவர்களான சின்னத்தம்பி - முத்துப்பிள்ளை தம்பதியரின் அன்பு மகனும், காலஞ்சென்றவர்களான கோபாலசுந்தரம் - மனோன்மணி தம்பதியரின் மருமகனும், பரமேஸ்வரியின் அன்புக் கணவரும், ஸ்ரீதரன், கோசலை, மனோகரி, தயாபரன், சுபத்திரா, சிவாணி ஆகியோரின் அன்புத் தந்தையும், சாந்தினி, இளங்கோவன், பரமேஸ்வரன், நிர்மலா, ஸ்ரீதர், தாமோ தரன் ஆகியோரின் பாசமிகு மாமனும், காலஞ்சென்றவர்களான அன்ன லெட்சுமி,செல்லையா, தம்பிராசா, முத்துச்சாமி மற்றும் சண்முகநாதன் ஆகியோ ரின் பாசமிகு சகோதரனும், காலஞ்சென்ற கஜேந்திரபூபனாரின் மைத்துனரும் ஆவார்.

அன்னாரின் இறுதிக்கிரியைகள் நேற்று (24.04.2013)புதன்கிழமை கனடா வில் உள்ள அவரது இல்லத்தில் நடைபெற்றன.

இந்த அறிவித்தலை உற்றார், உறவினர், நண்பர்கள் அனைவரும் ஏற்றுக் கொள்ளவும்.

மடத்தடி,
அல்வாய் கிழக்கு.

தகவல்:
ஐ.கனகம்மா
(மாமி)

(T/9399) (45.6)

சீரணி நாகபூஷணி அ

சீரணி, சண்

ஆலய இரதோற்சவ

தேவஸ்தான குருவின் ஆசியுரை

எங்கும் நீக்கமற நிறைந்திருக்கும் ஆதிபராசக்தி பூலோக மக்களுக்கு அருள் செய்ய வேண்டும் என்ற பெரு நோக்கோடு நாகபூசணியம்மை எனும் பெயர் தாங்கி சீரணிப் பதியில் கோவில் கொண்டு அருள்பாலித்து வருகிறாள். மேலும் மக்களுக்கு அருளை வாரி வழங்குவதற்காக கொடியேற்றி அருட்பிரவாகத்தோடு திருவிழாக் கோலம் கொண்டிருக்கிறாள் அன்னை. இன்று சித்திராப்பூரணை நன்னாள். இந்நாளில் தேரேறி ஆயிரம் ஆயிரம் அடியவர்கள் புடைசூழ அம்பாள் வருகிறாள். கோடிசூர்யபிரகாசத்தோடு பொன்னகையும். புன்னகையும் மின்ன வரும் அம்பிகையைத் தரிசித்தாலே போதும் சகல பாவங்களும் அகன்று விடும். இன்றைய நாள் சிறக்க ஆசி கூறுவதோடு எல்லோரும் அம்பிகையின் திருவருளால் எல்லா செல்வங்களும் பெற்று சிறக்க வாழ்த்துகிறேன்.

பிரம்மஸ்ரீ.கு.சோமாஸ்கந்தக்குருக்கள்
(தேவஸ்தான குரு)

பிரதேச செயலரின் வாழ்த்துச் செய்தி

இலங்கைத்தீவின் வடபாலமைந்த யாழ்நகரின் வலிகாமம் தென்மேற்கு பிரதேச செயலர் பிரிவில் உள்ள பிரசித்தி பெற்ற ஆலயங்களுள் சண்டிலிப்பாய் சீரணிப்பதியுறை ஸ்ரீ நாகபூசணி அம்பாள் ஆலயமும் ஒன்றாகும். இவ் ஆலயத்தில் 12 தினங்களை உள்ளடக்கிய வருடாந்த மகோற்சவம் நடைபெறுவது வழமையாகும். அவ்வகையில் மலர்ந்துள்ள விஜய வருஷம் சித்திரை மாதம் 02ம் நாள் (15-04-2013) முதல் நடைபெற்று வருகின்ற இவ்வருட மகோற்சவத்தின் 11ம் நாளாகிய இன்று (25-04-2013) இரதோற்சவம் நடைபெறுகின்ற இவ்வேளையில் தேர்த்திருவிழா சிறப்பு மலரிற்கு எனது வாழ்த்துச் செய்தியினை வழங்குவதோடு அம்பாளின் அருள் அனைவருக்கும் கிடைப்பதற்கும் நாட்டில் அமைதி, சமாதானம் என்பன என்பன நிலவுவதற்கும் எல்லாம் வல்ல ஸ்ரீ நாகபூசணி அம்பாளை வேண்டிநிற்கின்றேன்.

திரு.எஸ். முரளிதரன்
பிரதேச செயலர், சண்டிலிப்பாய்.

செஞ்சொற் செல்வரின் ஆசிச்செய்தி

சீரும் திருவும் அருளும் சீரணி நாகபூஷணி அம்பாளின் தேர்த்திருவிழாக் குறித்து வாழ்த்துவதில் மகவும் ஆனந்தமடைகிறேன். அற்புதம் நிறைந்த தாய் வீற்றிருக்கும் இப்புண்ணிய தலத்தின் கீர்த்தி அறியாதவர்கள் இல்லை. இயற்கை எழில் நிறைந்த சண்டிலிப்பாய் கிராமத்தில், சஞ்சலம் தீர்க்கும் சர்வசக்தியாக விளங்கும் அம்பாள் தேர் ஏறிவரும் காட்சி உள்ளத்தை உருக்கும். முரசு கொட்டும் ஓசை, நாதஸ்வரத் தவில் ஓசை, அரோகரா என அம்பாளை வாழ்த்தும் ஓசை அனைத்துக்கும் மத்தியில் அம்பாள் திருத்தேரில் வரும் காட்சி எவர் மனதையும் ஈர்க்கும். தம்மை மறந்து பக்தர்கள் ஆடுவார்கள். பாடுவார்கள். ஆனந்தக் கண்ணீர் விட்டு அழுவார்கள். கற்பூரச்சட்டி ஏந்தும் தாய்மார்கள் தேரின் இருமருங்கும் அணிசெய்வார்கள். பறவைக் காவடிகள் தொடராக வந்த வண்ணம் இருக்கும். சீரணித் தேர்த்திருவிழா சிந்தை மறந்து உள்ளம் பூரிக்கும் நன்னாள். இத்திருநாளில் ஆலய அறங்காவலர்கள், பக்தர்கள், தொண்டு செய்யும் சீரணி இளைஞர் மன்றம் அனைவரையும் வாழ்த்துவதோடு எல்லாம் வல்ல சீரணித் தாய் சீராக நாம் அனைவரும் வாழ வழிகாட்ட வேண்டி, வாழ்த்தி அமைகின்றேன்.

கலாநிதி ஆறு.திருமுருகன்
தலைவர்,
ஸ்ரீ துர்க்காதேவி தேவஸ்தானம், தெல்லிப்பழை.

பிரதேசசபை செயலாளரின் வாழ்த்துச் செய்தி

சிவபூமி என்று சிறப்பித்துக் கூறப்படும் ஈழமணித் திருநாட்டின் வடபால் சைவசீலமும் தமிழும், சிறந்த தானமும் தருமமும் நின்று நிலவும் யாழ்ப்பாணத்தின் மேற்குப் பகுதியில் சண்டிலிப்பாய் சீரணி எனும் பதியிலே அமர்ந்து தன்னை நாடி வரும் அடியார்களுக்கு எல்லாம் வற்றாது கருணை மழை பொழியும் அன்னை நாகபூஷணி அம்பாள் தேரேறி வரும் இன்றைய நன்னாளில் வாழ்த்துச் செய்தி வழங்குவதில் பெருமகிழ்வடை கின்றேன்.

அறுபத்துநான்கு சக்தி பீடங்களில் ஒன்றாக விளங்கும் நயினை நாகபூஷணி அம்பாள் ஆலயம் சிறந்து விளங்குவது நாம் அனைவரும் அறிந்ததொன்று. இவ்வாலயத்தின் வருடாந்த பெருந்திருவிழாவில் அழித்தல் தொழிலைக் குறிக்கும் இரதோற்சவம் சித்திரை பௌர்ணமி நன்னாளில் மிகவும் பக்தி பூர்வமாக நடைபெறுகின்றமை சண்டிலிப்பாய் கிராமத்திற்கு பெரும் சிறப்பாக அமைகின்றது.

நாட்டிலே சாந்தியும் சமாதானமும் ஏற்பட்டு தமிழ் மக்களுடைய வாழ்விலே இன்னல்கள் நீங்கி அமைதி நிலவ எல்லாம் வல்ல அன்னை நாகபூஷணியை வேண்டி இன்றைய தேர்த்திருவிழா சிறப்பாக நடைபெற நல்வாழ்த்துக்களை தெரிவித்துக் கொள்கின்றேன்.

செல்வி.கேதீஸ்வரி காசிநாதர்
(செயலாளர்)
வலிகாமம் தென்மேற்கு பிரதேச சபை
மானிப்பாய்.

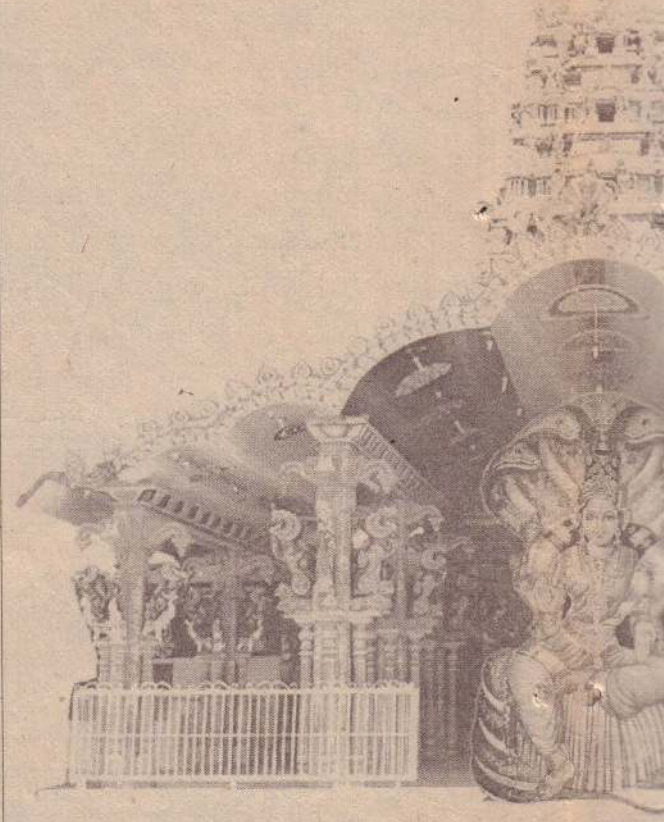

ஆலய வரல

இலங்கையில் புகழ்பெற்ற யாழ்ப்பாண நகரத்தில் அமை
சேர்ந்த மணியகாரன் உடையார் பரம்பரையினராகிய இராம
வந்தார். அவர் மகன் இராமர் அவர் மகன் முருகேசு. முத்தர் இ
பிள்ளை, அன்னப்பிள்ளை, நன்னிப்பிள்ளை, மயில்வாக
ஆகியோருடன் இசைந்து வாழ்ந்து வந்தார். நாகபூஷணி அம்பா
ஒன்றிலே நாகபூஷணி அம்பாள் கனவில் தோன்றி தான் இவ
தனக்கொரு கோயில் அமைக்கும்படி கேட்டதற்கு அமைய சைவ
செய்துவர வைத்திலிங்கம் அவர்களிடம் ஒப்படைத்தார். இ
வழிபட்டு வந்தார்கள். காலம் காலமாக முருகேசு பரம்பரையினர்

இரதோற்சவம் சிறப்பு

ஜங்கரன் மோட்டோர்ஸ்

சியாட் ரயர், Fevicol தயாரிப்புக்களின் ஏக விநியோகஸ்தர்கள். ஆட்டோ, மோட்டார் சைக்கிள், துவிச்சக்கரவண்டி, வாட்டர்பம் உதிரிப்பாகங்கள் விற்பனையாளர்.
சந்தை முன்பாக, மானிப்பாய்.

லீலா வெதுமையகம் சுவையகம்

சீரணி, சண்டிலிப்பாய்

லம்போதரன் மோட்டோர்ஸ்

பலாலி வீதி, டிப்போ அருகாமை,
கோண்டாவில்

சக்தி எலக்ரிக்கல்ஸ்

மின்சார உபகரணங்கள். இலத்திரனியல் பொருட்கள்.
வீட்டு மின் இணைப்பு பொருட்கள். PVC குழாய்கள்.
கையடக்கத்தொலைபேசிகள் என்பவற்றை மலிவான விலையில் பெற்றுக்கொள்ளலாம்.
ஓடைக்கரை வீதி, சங்கானை.

சுதர்சனி
பிரதான வீதி, மானிப்பாய். தொ.பே : 0212255136

நியூ சண்முகானந்தா ஸ்ரோர்ஸ்
23, (58) பெரிய கடை, யாழ்ப்பாணம்
தொ.பே : 0212223356

கணபதி ஹார்டுவெயர்ஸ்
தொட்டிலடி, சங்கானை.

COMPUTER WORLD
PRINTERS & TRAVELS
All Kinds of Computer Works
7ம் கட்டை, சண்டிலிப்பாய்.

ஆசைப்பிள்ளை அன் சன்
நகை மாடம்
கே.ரீ பிளாசா, பிரதான வீதி, சங்கானை.
தொ.பே : 0213212399

அம்பாள் தேவஸ்தானம்
ண்டிலிப்பாய்
வ சிறப்பிதழ் - 2013

இதழாக்கம்
இந்து இளைஞர் மன்றம்
சீரணி, சண்டிலிப்பாய்

மகோற்சவ குருவின் ஆசிச்செய்தி - தேரேறி வரும் தாயைத் தொழுவோம்.....

அரிது அரிது மானிடப் பிறப்பு அரிது. அதிலும் கூன் குருடு இல்லா பிறப்பு அரிது. இவ்வண்ணமாக நம்மை உலகில் படைத்த இறைவனுக்கு நாம் எமது சரீரத்தையே அவனுக்கு அளித்து இறை தொண்டு செய்தல் வேண்டும். இறைதொண்டு செய்வதற்கு ஆலயங்கள் முன்னுதாரணமாக விளங்குகின்றன. அதற்கு மேலாக வருடாந்த உற்சவங்கள் விளங்குகின்றன. இங்கே அன்னை நாகபூஷணி அம்பாளுடைய வருடாந்த மகோற்சவம் நடைபெற்று இன்று தேர்த்திருவிழா நடைபெறுகின்றது. அலங்கார ரூபினியாக அடியவர்கள் துயர்போக்கும் அன்னையாக அம்பாள் தேரேறி வந்து அடியவர்களுக்கு அருட்காட்சி தரும் போது நம்மைப் பிடித்திருக்கும் துன்பங்கள் பறந்தோடி விடும். எல்லோரும் வாருங்கள் வடம்பிடித்து தேர் இழுங்கள். அம்பாளின் மனத்தில் இடம்பிடியுங்கள். அடியவர்கள் எல்லாம் சகல நலன்களும் பெற்று சிறப்பாக வாழ பிரார்த்தனை செய்வதோடு இவ்விழா சிறக்க ஆசி கூறி அமைகிறேன்.

மகோற்சவ குரு
சிவஸ்ரீ .பரமேஸ்வர ஜெயகுமாரக் குருக்கள்
மருதடி விநாயகர் ஆலயம். மானிப்பாய்.

அம்பிகையின் அருள் பெருகட்டும்

ஆரணி பூரணி அபிராமித் தாயே கடைக்கண் பாராயோ. ஆயிரம் கண் உடையாள் சீரணி மக்களின் துயரம் தீர்க்காயோ அபிராமித் தாயே. உன் பாதம் மலர் போட்டுத் தொழுவோம் அம்மா. வீதியில் உலாவும் பசுக்கள் எல்லாம் பால் அபிஷேகம் செய்ய நான் காணும் காட்சி எல்லாம் உள்ளம் சிலுசிலுக்க வைக்குதம்மா தாயே. மக்கள் குறை எல்லாம் தீர்ப்பாய் அம்மா. மக்கள் தூய்மையான செயலாற்ற மக்கள் மழை பொழிய அருள் மக்கள் காட்சியளிக்க அருள் மழை பொழிய காற்றோடு காற்றாக வந்தாய் அம்மா. உன் பாதம் சரண் அடைந்தேன் அம்மா.

தம்பையா பரஞ்சோதி
(ஆதீன கர்த்தா)
சீரணி நாகபூசணி அம்பாள் தேவஸ்தானம்

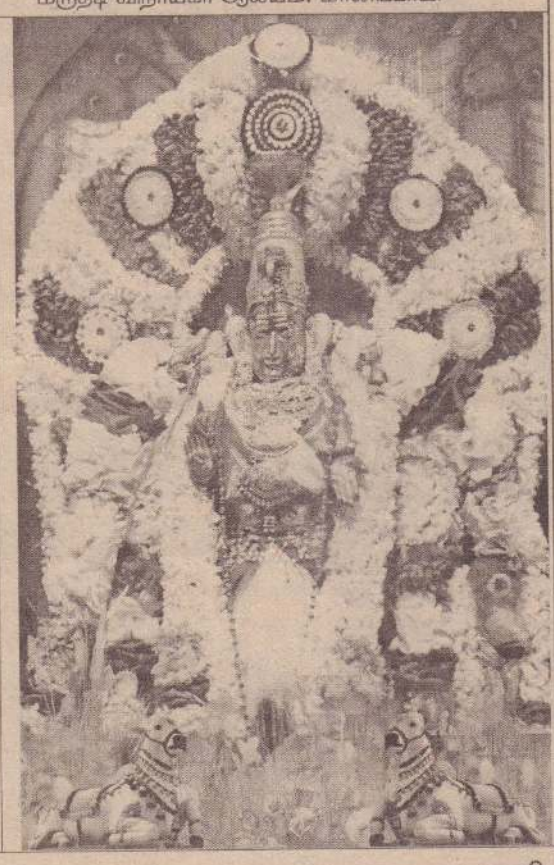

ஆலய வரலாறு

நகரத்தில் அமைந்துள்ள பதியில் வாழ் இன்புற்ற வேளாளகுலத்தைச் னராகிய இராமன் சீரணி என்னும் மண்ணில் சிறப்புற்று வாழ்ந்து ருகேசு. முத்தர் இனசன வழியில் பெரிய சாஸ்திரியார் தெய்வானைப் ளை. மயில்வாகனம். பெரியபிள்ளை. சின்னப்பிள்ளை. வேலர் நாகபூஷணி அம்பாள் வாலாயம் பெற்ற முருகேசுவிடம் சோமவாரநாள் தான்றி தான் இவ்விடத்தில் சீரணியில் எழுந்தருள வேண்டும் என்றும் கு அமைய சைவ முறைப்படி ஒரு கொட்டகை அமைத்து அதில் பூசை படைத்தார். இம்முறைப்படி இன சன மக்கள் எல்லோரும் சேர்ந்து சு பரம்பரையினர் பரிபாலித்து வருகின்றனர்.

வண்ணத் தேரேறி வலம் வரும் சீரணித்தாய்

அல்லல்கள் போக்கிடவே
அன்னையவள் தேர் ஏறி
நல்லவர் வாழ்வு பெற
நயமுடனே வலம் வருவாள்
ஐம்பதாவது ஆண்டிலே சிங்காரத் தேரேறி
திருவீதி வலம் வந்திடும்
சீரணித்தாய் நாகபூசணியின்
சிரம் போற்றி அருள் பெறுவோம்.

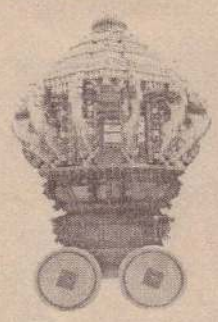

இ.சிறிதரன்
(தலைவர்) இந்து இளைஞர் மன்றம்

சிறப்புற வாழ்த்துவோர்

MANIYAM IMPEX
இல.75 (121A),
கஸ்தூரியார் வீதி, யாழ்ப்பாணம்

துர்க்கா
மரத்தொழிற்சாலை
மில் ஒழுங்கை, சண்டிலிப்பாய். தொ.பே : 0213217963

கம்ஷா களஞ்சியம்
சண்டிலிப்பாய் மேற்கு, சண்டிலிப்பாய்.

YASO TEX
பிரதான வீதி, நெல்லியடி

பாக்கியராணி ஹார்டுவெயர்ஸ்
பிரதான வீதி, சங்கானை. தொ.பே : 0212250105

தரனி ரேடியோஸ்
130, ஸ்ரான்லி வீதி, யாழ்ப்பாணம். தொ.பே : 0212222664

ITALY TRAVELS
யாழ் - கொழும்பு வான் சேவை
Tel : 0776272189, 0750686850

HELLO PHONE SHOP
அராலி றோட், சங்கானை.

ராணி லேடிஸ் கோணர்
பிரதான வீதி, சங்கானை.

நாகபூசணி அரிசி ஆலை
சீரணிச் சந்தி சண்டிலிப்பாய்

ஜடியல் அக்கடமி
தரம் 6 முதல் A/L வரை திறமையும் அனுபவமும்
வாய்ந்த ஆசிரியர் குழுவுடன்
தலைமையகம் : சீரணிச் சந்தி சண்டிலிப்பாய்.
கிளை 1 : இடைப்பிட்டி, காரைநகர்
கிளை 2 : கஸ்தூரியார் வீதி, யாழ்ப்பாணம்,

கந்தசாமி அன் சன்ஸ்
பலசரக்குப் பொருட்களை மொத்தமாகவும்,
சில்லறையாகவும் பெற்றுக் கொள்ளலாம்.
பிரதான வீதி, சங்கானை.

மொடோன் மற்ஸ்
அக்கடமி
பிரதேச செயலகம் அருகாமை, சண்டிலிப்பாய்.
தரம் 4-11 வரை A/L கலைப்பிரிவு
O/L Day வகுப்புக்கள் நடைபெறுகின்றன.
நிர்வாகி : B.குகா (கணித ஆசிரியர்)

மரண அறிவித்தல்

ஞானேந்திரன் பிரசாத்

(யார். பல்கலைக்கழக 3ஆம் வருட முகாமைத்துவ பிரிவு மாணவன்)

மன்னார் இலுப்பைக்கடவையைப் பிறப்பிடமாகவும், இருபாலை கிழக்கை வதிவிடமாகவும் கொண்ட ஞானேந்திரன் பிரசாத் நேற்றுமுன்தினம் (23.04.2013) செவ்வாய்க்கிழமை அகால மரணமானார்.

அன்னாரின் இறுதி அஞ்சலி நாளை (26.04.2013) வெள்ளிக்கிழமை மு.ப 9.00 மணிக்கு அவரது இல்லத்தில் நடைபெற்று பூதவுடல் இருபாலை கிழக்கு சவக்காலையில் நல்லடக்கம் செய்யப்படும். இந்த அறிவித்தலை உற்றார், உறவினர், நண்பர்கள் அனைவரும் ஏற்றுக்கொள்ளவும்.

இருபாலை கிழக்கு. தகவல்: குடும்பத்தினர்.

Dr. யோகீஸ்வரி சிவபாதம்

மலேசியாவைப் பிறப்பிடமாகவும், பங்களா வீதி மல்லாகத்தை வசிப்பிடமாகவும் கொண்ட Dr.யோகீஸ்வரி சிவபாதம் நேற்று (24.04.2013) புதன் கிழமை காலமாகிவிட்டார்.

அன்னார் Dr.சிவபாதத்தின் (குகன் வைத்தியசாலை) அன்பு மனைவி ஆவார்.

அன்னாரின் இறுதிக்கிரியைகள் பற்றிய விவரம் பின்னர் அறிவிக்கப்படும்.

இந்த அறிவித்தலை உற்றார், உறவினர், நண்பர்கள் அனைவரும் ஏற்றுக்கொள்ளவும்.

தகவல்: குடும்பத்தினர் 0212240779

பங்களா வீதி, மல்லாகம். (36369)(9.14.16)

தென்மராட்சி சாவகச்சேரி மட்டுவில் மத்தி அருள்மிகு ஞானவைரவர் ஆலய புனராவர்த்தன அஷ்ட பந்தன மஹாகும்பாபிஷேகம்

வைரவப் பெருமான் அடியார்களே!

நிகழும் மங்களகரமான விஜய வருஷம் சித்திரை மாதம் 12ஆம் நாள் (25.04.2013) வியாழக்கிழமையாகிய இன்று சித்திரை நட்சத்திரமும் சித்தாமிர்த யோகமும் பூரணையும் சேர்ந்துவரும் காலை 7.45 மணிமுதல் 8.45 மணிவரையுள்ள இடபலக்கின சுபமுகூர்த்த வேளையில் வைரவப் பெருமானுக்கும் விநாயகர் முருகன் நாகதம்பிரான் மற்றும் ஏனைய பரிவார மூர்த்திகளுக்கும் மஹாகும்பாபிஷேகம் நிகழ இருப்பதனால் அடியார்கள் அனைவரையும் எம்பெருமானின் மஹாகும்பாபிஷேக நிகழ்வில் கலந்து வைரவப் பெருமானின் திருவருளைப் பெற்றுய்யும் வண்ணம் வேண்டுகின்றோம்.

பிரதிஷ்ட பிரதம குரு பாலகுருமணி சிவஸ்ரீ.இ.பரமேஸ்வரக் குருக்கள் (தேவஸ்தான குரு, மட்டுவில்)

குறிப்பு- மஹா கும்பாபிஷேகத்தை தொடர்ந்து 15 நாள்கள் மண்டலாபிஷேகம் நடைபெறும். 16ஆம் நாளாகிய 10.05.2013 வெள்ளிக்கிழமை 108 சங்காபிஷேகமும் மாலை 4.00 மணிக்கு வசந்த மண்டப் பூசையும் இடம்பெற்று எம்பெருமான் முத்துச் சப்பறத்தில் உள்வீதி, வெளிவீதி உலாவருவார் என்பதனை அடியார்களுக்கு அறியத் தருகின்றோம்.

மட்டுவில் மத்தி, சாவகச்சேரி. இ.ரவீந்திரநாதனும், தொண்டர்களும், அடியார்களும்.

எம்பெருமானின் நல்அருளாசி அடியவர்கள் அனைவருக்கும் கிடைக்க எல்லாம் வல்ல வைரவப் பெருமானை வேண்டுகின்றோம்.

தவம் போட்டோ அன் அல்பம்ஸ் 167, நாவலர் வீதி, யாழ்ப்பாணம். (36372)(9.14.16)

பதினோராம் ஆண்டில் உங்கள் நினைவுகளுடன்.....

அன்னை மடியில்- 24.10.1950

அரக்கர் அழிப்பில்- 26.05.2002

அமரர் **வைரவி சுபாஸ்**

திதி- சித்திரா பௌர்ணமி

ஆண்டுகள் பதினொன்று மறைகிறது
நீங்கள் வானுறை தெய்வமாகி
ஆனாலும் உங்கள் அன்பு நினைவுகள் மட்டும்
எங்கள் மனதை விட்டு அகலவில்லையே!
அன்புடன் அறிவுரைகள் பல கூறி எமக்கெல்லாம்
வழிகாட்டியாக இருந்த எங்கள் அன்புத் தெய்வமே!
எத்தனை ஆண்டுகள் சென்றாலும் நித்தமும்
உங்கள் நினைவுகள் நிழலென எங்களுடன் தொடர்ந்து வரும்
தங்கள் ஆத்ம சாந்திக்காக இறைவனைப் பிரார்த்திக்கின்றோம்.
ஓம் சாந்தி! ஓம் சாந்தி!! ஓம் சாந்தி!!!

அச்சுவேலி வடக்கு, அச்சுவேலி. குடும்பத்தினர். (36368)(6.11)

மரண அறிவித்தல்கள்

திருமதி சரஸ்வதி சின்னத்துரை

சுன்னாகம் மேற்கு, நாகேஸ்வரி வித்தியாலய வீதியை பிறப்பிடமாகவும், வசிப்பிடமாகவும் கொண்ட திருமதி.சரஸ்வதி சின்னத்துரை நேற்று (24.04.2013) புதன்கிழமை இறைபதமடைந்தார்.

அன்னார் காலஞ்சென்றவர்களான கந்தையா-தங்கமுத்து தம்பதிகளின் அன்பு மகளும், நாகமுத்து-முத்துப்பிள்ளை தம்பதியரின் அன்பு மருமகளும், காலஞ்சென்ற சின்னத்துரையின் (ஓய்வு பெற்ற தபால் ஊழியர்) அன்பு மனைவியும், தவராசாவின் (ஓய்வு பெற்ற MSO சுன்னாகம் தபாலகம்) அன்புத் தாயும், காலஞ்சென்றவர்க ளான அப்பாத்துரை, செல்லத்துரை மற்றும் அன்னப் பிள்ளை, சின்னம்மா, சின்னத்துரை ஆகியோரின் அன்புச் சகோதரியும், தங்கரத்தினத்தின் அன்பு மாமியும், கோகுலன், இராகுலன், அகிலன், சோபிதா, தக்ஷாஹரி ஆகியோரின் அன்புப் பேர்த்தியும் ஆவார்.

அன்னாரின் இறுதிக்கிரியைகள் இன்று (25.04.2013) வியாழக்கிழமை நண்பகல் 12.00 மணிக்கு அவரது இல்லத்தில் நடைபெற்று பூதவுடல் தகனக்கிரியைகளுக்காக கொத்தியாலடி இந்து மயானத்துக்கு எடுத்துச் செல்லப்படும்.

இந்த அறிவித்தலை உற்றார், உறவினர், நண்பர்கள் அனைவரும் ஏற்றுக்கொள்ளவும்.

சுன்னாகம் மேற்கு. T.P 0772842146 (36377) (16.14.09) தகவல்: குடும்பத்தினர்.

திருமதி சந்திராவதி லோககுகதாசன்

(ஓய்வுபெற்ற ஆசிரியை, யாழ்/ கொழும்புத் துறை இந்து மகாவித்தியாலயம்)

ஊரிக்காடு முக்கிராவத்தையைப் பிறப்பிடமாகவும் சுண்டிக்குளியை வசிப்பிடமாகவும் கொண்ட திருமதி சந்திராவதி லோககுகதாசன் (சந்திரா) நேற்று (24.03.2013) புதன் கிழமை காலமானார்.

அன்னார் காலஞ்சென்றவர்களான மயில்வாகனம் - வள்ளியம்மை தம்பதியரின் அன்பு மகளும் காலஞ்சென்றவர்களான சின்னையா, பாக்கியலட்சுமி தம்பதியரின் மருமகளும் காலஞ்சென்ற லோககுகதாசனின் (ஓய்வுபெற்ற இலங்கை மின்சார சபை உத்தியோகத்தர்) அன்பு மனைவியும் விமலாவதி, சுசீலாவதி, காலஞ்சென்ற இந்திராவதி, புஸ்பலீலாவதி, சிவபுலோககுந்தரம் (கனடா) ஆகியோரின் அன்புச் சகோதரியும் காலஞ்சென்ற பரமசாமி, புவனகுமார் (சவுதி), சத்திய நாதன், சசிகலா (கனடா), மங்கையற்கரசி ஆகியோரின் மைத்துணியும் கிறிஸ்கீசன் (ஊழியர், Lion Brewery Ceylon Limited A.M.T.), வாகீசன், லோகினி ஆகியோரின் அன்புப் பெரியதாயும் ஆவார்.

அன்னாரின் இறுதிக்கிரியைகள் இன்று (25.4.2013) வியாழக்கிழமை அவரின் இல்லத்தில் நடைபெற்று பூதவுடல் தகனக்கிரியைக்காக பி.ப. 4 மணிக்கு கொழும்புத் துறை துண்டி இந்து மயானத்துக்கு எடுத்துச் செல்லப்படும். இந்த அறிவித்தலை உற்றார், உறவினர், நண்பர்கள் அனைவரும் ஏற்றுக்கொள்ளவும்.

இல.16, காட்டுக்கந்தோர் ஒழுங்கை, சுண்டிக்குளி. தகவல்: குடும்பத்தினர்.

கண்ணீர் அஞ்சலி

எமது கிராம சேவை அலுவலர் (J/428/ மருதங்கேணி) திரு.வ.தவராசா அவர்களின் அன்புத் தந்தை

முத்த தம்பி வல்லிபுரம்

அவர்களின் மறைவுச் செய்திகேட்டு துயருறுகின்றோம். இவரது மறைவால் துயருறும் குடும்பத்தினரின் துயரில் பங்கு கொண்டு கண்ணீர் துளிகளை காணிக்கையாக்குவதுடன் ஆத்மா சாந்தியடைய இறைவனைப் பிரார்த்திக்கின்றோம்.

செ.திரவியநாதன் குடும்பத்தினர், மருதங்கேணி தெற்கு, மருதங்கேணி.

கிளி/கண்டாவளை மகா வித்தியாலய

பழைய மாணவர் சங்க பொதுக் கூட்டமும் புதிய நிர்வாகத் தெரிவும் 2013

இடம்: வித்தியாலய பொது மண்டபம்
காலம்: 27.04.2013 சனிக்கிழமை பி.ப 2.00 மணி

அனைத்துப் பழைய மாணவர்களையும் தவறாது கலந்து கொள்ளுமாறு அன்போடு அழைக்கின்றோம்.

பழைய மாணவர் சங்கம் கிளி/ கண்டாவளை ம.வித்தியாலயம். (35337)(6.11)

மரண அறிவித்தல்

சின்னத்தம்பி குழந்தைவேலு

மண்டைதீவு 7ஆம் வட்டாரத்தைப் பிறப்பிடமாகவும், வசிப்பிடமாகவும் கொண்ட சின்னத்தம்பி குழந்தைவேலு நேற்றுமுன்தினம் (23.04.2013) செவ்வாய்க்கிழமை காலமானார். அன்னாரின் இறுதிக்கிரியைகள் நாளை (26.04.2013) வெள்ளிக்கிழமை மு.ப 10.00 மணியளவில் அன்னாரின் இல்லத்தில் நடைபெற்று பூதவுடல் தகனக்கிரியைக்காக மண்டைதீவு இந்துமயானத்துக்கு எடுத்துச் செல்லப்படும். இந்த அறிவித்தலை உற்றார், உறவினர், நண்பர்கள் அனைவரும் ஏற்றுக்கொள்ளவும்.

மண்டைதீவு 6ஆம் வட்டாரம். தகவல்: குடும்பத்தினர்.

முத்ததம்பி வல்லிபுரம்

கொடுக்கிளாய் வீதி, உடுத்துறை வடக்கை பிறப்பிடமாகவும் வசிப்பிடமாகவும் கொண்ட மூத்ததம்பி வல்லிபுரம் நேற்று (24.04.2013) காலை அமரத்தவம் அடைந்தார்.

அன்னார் காலஞ்சென்ற சின்னப் பிள்ளையின் அன்புக் கணவரும், காலஞ்சென்றவர்களான சுப்பிரமணியம், இலட்சுமிப்பிள்ளை ஆறுமுகம் (முன்னாள் அதிபர் உடுத்துறை மகாவித்தியாலயம்), கார்த்திகேசு, நாகம்மா ஆகியோரின் அன்புச் சகோதரனும், காலஞ்சென்ற சரஸ்வதி மற்றும் செல்வேஸ்வரி, தவராசா(கிராம அலுவலர், மருதங்கேணி, செம்பியன் பற்று வடக்கு), நின்மதிராசா(அதிபர், செம்பியன் பற்று றோ.க .த. க பாடசாலை) ஆகியோரின் அன்புத் தந்தையும், காலஞ்சென்றவர்களான தணிகாசலம், செல்லையா, வசந்தகுமாரி(ஆசிரியை) மற்றும் அம்பிகாபதி (ஆசிரியை புற்றளை மகாவித்தியாலம், சரோஜினிதேவி (ஆசிரியை, வடஇந்து மகளிர் கல்லூரி) ஆகியோரின் மாமனும் காலஞ்சென்றவர்களான றூபாதேவி அம்மன் அருந்தவராசா மற்றும் செல்வரஞ்சிதம் (அரசினர் வைத்தியசாலை கிளிநொச்சி), காலஞ்சென்ற செல்வமாலினி மற்றும் செல்வநதீஸ்வரி, செல்வசசிகலா (கரைச்சி வடக்கு க.தொ.கூ.ச.சமாசம்), காலஞ்சென்ற குகேசன் மற்றும் குணேசன் (மாணவன், வெளிவாரிப் பட்டப்பிரிவு பேராதனைப் பல்கலைக்கழகம்),குபேரன்(மாணவன், யாழ்.ஹாட்லிக் கல்லூரி), குகாஜெனன் (மாணவன், புற்றளை ம.வி), குகாஜினி (யாழ்.மெதடிஸ்த பெண்கள் பாடசாலை பருத்தித்துறை), நிருசா (யாழ்.வட இந்து மகளிர் கல்லூரி), நிகன்யா (கிளி/பளை மத்திய கல்லூரி), நிருபா (யாழ்.வடஇந்து மகளிர் கல்லூரி ஆரம்ப பாடசாலை), ஆனந்தராசா, சாந்த நாதன் (அரசினர் வைத்தியசாலை கிளிநொச்சி)ஆகியோரின் பேரனும் நிதர்சன் மயூரி (கிளிநொச்சி இந்துக் கல்லூரி), மதுசன் (கிளி/இந்து ஆரம்பப் பாடசாலை) ஆகியோரின் பூட்டனும் ஆவார்.

அன்னாரின் இறுதிக்கிரியைகள் நேற்று மாலை 4 மணிக்கு கொடுக்கிளாய் வீதியிலுள்ள அவரின் இல்லத்தில் நடைபெற்று பூதவுடல் தகனக்கிரியைகள் உடுத்துறை இந்து மயானத்தில் நடைபெற்றன. இந்த அறிவித்தலை உற்றார், உறவினர், நண்பர்கள் அனைவரும் ஏற்றுக்கொள்ளவும்.

தகவல்: குடும்பத்தினர். கொடுக்கிளாய் வீதி, உடுத்துறை.

ஷாம்சன் 3 மாத ஆங்கில பயிற்சிப் பட்டறை

வாரநாள் பிரிவு 29-04-2013 திங்கள்

பிரிவு I- 09-10 பிரிவு II -03-04

சனி,ஞாயிறு பிரிவு - 27-04-2013 சனி

பிரிவு I -08-10 பிரிவு II -10-12
பிரிவு III - 01-03 பிரிவு IV- 03-05

29-04-2013க்கு முன் பதிவு செய்வோருக்கு ரூபா 500 பெறுமதியான புத்தகம் இலவசம்.

ஷாம்சன் 279, ஆஸ்பத்திரி பின்புறம், யாழ். 0776214567 (8406) (23-14)

மரண அறிவித்தல்

தர்மலிங்கம் இன்பதாசன் (ராசன்)

கடுக்காயடி லேன், நல்லூரைப் பிறப்பிடமாகவும், விக்னேஸ்வரா வீதி, அச்சுவேலியை வசிப்பிடமாகவும் கொண்ட தர்மலிங்கம் இன்பதாசன் நேற்று முன்தினம் 23.04.2013 இறைபதம் அடைந்துவிட்டார்.

அன்னார் தவமணிதேவியின் அன்புக் கணவரும், இன்பநேசன் (பெல்ஜியம்), பூர்வீகா, தார்மீகா ஆகியோரின் பாசமிகு தந்தையும், பிரியதர்சினி, ஸ்ரீதனபதி ஆகியோரின் பாசமிகு மாமனும், இதிஹாசன், அதிஹாசன், சஹானா ஷைதன்யா ஆகியோரின் பாசமிகு பேரனும் ஆவார்.

அன்னாரின் இறுதிக்கிரியைகள் நேற்று முன்தினம் (23.04.2013) செவ்வாய்க்கிழமை அவரது இல்லத்தில் நடை பெற்று பூதவுடல் அச்சுவேலி முழக்கன் இந்து மயானத்தில் தகனம் செய்யப்பட்டது.

இந்த அறிவித்தலை உற்றார், உறவினர், நண்பர்கள் அனைவரும் ஏற்றுக்கொள்ளவும்.

விக்னேஸ்வரா வீதி, அச்சுவேலி தெற்கு. தகவல்: குடும்பத்தினர். (36367) (45.6) 077 474 4384.