உதயன்

28 பக்கங்கள்

விலை ரூபா 25.00

www.onlineuthayan.com

சுடர் 28 கதிர் 088 வள்ளுவர் ஆண்டு 2044 மாசி 10 வெள்ளிக்கிழமை (22/02/2013) UTHAYAN - A Lively National Tamil Daily

பாலச்சந்திரனின் படங்கள் கவனத்தில் எடுத்தது ஐ.நா.

பொறுப்புக்கூறல் குறித்து இலங்கைக்கு பான் கீ – மூன் வலியுறுத்து

நியூயோர்க், பெப்ரவரி 22

விடுதலைப் புலிகளின் தலைவர் பிரபாகரனின் இளைய மகன் பாலச்சந்திரன் உயிரோடு பிடிக்கப்பட்டு, இராணுவப் பதுங்குகுழி போன்று காட்சியளிக்கும் ஓர் இடத்தில் உண்ணக் கொடுத்து, பின்னர் சுட்டுப் படுகொலை செய்யப்பட்டதற்கான புதிய ஆதாரங்களாக தற்போது வெளியாகியுள்ள புகைப்படங்கள் தொடர்பில் ஐக்கிய நாடுகள் சபை கவனம் செலுத்தியுள்ளது.

பிரபாகரனின் இளைய மகனின் புகைப்படங்கள் மட்டுமன்றி, நெஞ்சை அதிரவைக்கும் இன்னும் பல ஆதாரங்கள் தம்மிடம் இருக்கின்றன என சனல் – 4

பார்க்க பக்கம் 04

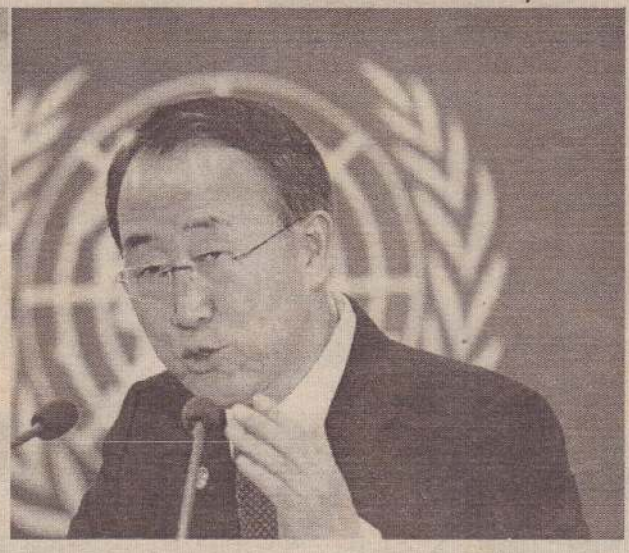

பாலச்சந்திரன் கொலையை எதிர்த்து இந்திய நாடாளுமன்றத்தில் கோஷம்

புதுடில்லி, பெப். 22

விடுதலைப் புலிகளின் தலைவர் பிரபாகரனின் இளையமகன் பாலச்சந்திரன் படுகொலை செய்யப்பட்ட சம்பவம் குறித்து, இந்திய நாடாளுமன்றத்தில் நேற்று தி.மு.க, அ.தி.மு.க. உறுப்பினர்கள் கோஷம் எழுப்பினர்.

இந்திய நாடாளுமன்றத்தின் வரவு-செலவுத்திட்டக் கூட்டத் தொடர் நேற்றுக் காலை கூடியதும், இரு அவைகளும் அடங்கிய கூட்டுக் கூட்டத்தில் ஜனாதிபதி பிரணாப் முகர்ஜி உரையாற்றினார்.

அவர் உரையாற்றிக் கொண்டிருக்கும் போதே, தமிழகத்

பார்க்க பக்கம் 04

பிரபாகரனை பாதுகாக்க நாம் முயற்சிக்கவில்லை

செஞ்சிலுவை சர்வதேசக் குழு கூறுகிறது

கொழும்பு, பெப். 22

போரின் இறுதிக்கட்டத்தில், விடுதலைப் புலிகளின் தலைவர் பிரபாகரனை, போர் வலயத்தில் இருந்து பாதுகாப்பாக வெளியேற்ற முற்பட்டதாகக் கூறப்படும் செய்திகளை, செஞ்சிலுவை சர்வதேசக் குழு அடியோடு நிராகரித்துள்ளது.

செஞ்சிலுவை சர்வதேசக் குழுவின்

பார்க்க பக்கம் 04

ஜெனிவாவில் சீனாவின் உதவியை நாடும் இலங்கை

கொழும்பு, பெப். 22

ஐ.நா. மனிதஉரிமைகள் சபையில் தமக்கு எதிராக அமெரிக்கா கொண்டு வரவுள்ள தீர்மானத்தைத் தோற்கடிக்க, சீனாஉள்ளிட்ட நாடுகளின் ஆதரவைக் கோரப் போவதாக இலங்கை கூறியுள்ளது.

இது குறித்து இலங்கை வெளிவிவகார அமைச்சின் பேச்சாளர் றொட்னி பெரேரா தகவல் வெளியிடுகையில்,

ஐ.நா. மனிதஉரிமைகள் சபையில் சமர்ப்பிக்கப்படவுள்ள தீர்மானத்தை, முதலில் பார்க்க வேண்டியுள்ளது.

அதன்பின்னர், இலங்கைக்குத் தேவைப்படும் ஆதரவைப் பெறுவதற்காக, அதிகாரிகள் கலந்துரையாடல்களை மேற்கொள்வர். எம்முடன் பலமான உறவுகளை வைத்துக் கொண்டுள்ள சீனாஉள்ளிட்ட எல்லா நாடுகளினதும் ஆதரவு எமக்குத் தேவை. எனினும் நாம்

பார்க்க பக்கம் 04

இந்திய எம்.பிக்களுக்கு சனல் - 4 ஆவணப்படம்

அடுத்த வாரம் டில்லியில் காண்பிக்கப்படும்

லண்டன், பெப். 22

இலங்கைப் போர்க் குற்றம் தொடர்பான புதிய ஆவணப்படம் இந்திய நாடாளுமன்ற உறுப்பினர்களுக்குக் காண்பிக்கப்படும் என அதன் இயக்குநர் கெலும் மக்ரே தெரிவித்துள்ளார்.

இது குறித்து அவர் மேலும் தெரிவித்ததாவது:

அடுத்த மாதம் ஜெனிவாவில் நடக்கும் ஐ.நா. மனித உரிமைகள் சபையின் கூட்டத்தில் இந்த ஆவணப்படத்தை வெளியிடுவேன். இந்தப் படத்தில் பல்வேறு புதிய காட்சிகளும், போரின் பின்னணி குறித்த கூடுதல் விவரங்களும் இணைக்கப்

பார்க்க பக்கம் 04

தமிழர்களுக்கு சம அந்தஸ்து இலங்கை வழங்க வேண்டும்

வலியுறுத்துகிறார் இந்திய ஜனாதிபதி

புதுடில்லி, பெப். 22

இலங்கைத் தமிழர்களுக்கு அமைதியான கௌரவமான, சமத்துவமான வாழ்வை வழங்குவதற்கு இலங்கை அரசு நடவடிக்கை மேற்கொள்ள வேண்டும் என்று இந்திய ஜனாதிபதி பிரணாப் முகர்ஜி தெரிவித்துள்ளார்.

நேற்று இந்திய நாடாளுமன்றத்தின் வரவு-செலவுத் திட்டக் கூட்டத்தொடரை ஆரம்பித்து வைத்து உரையாற்றிய போதே அவர் இவ்வாறு கூறியுள்ளார்.

இது தொடர்பாக இலங்கையுடன் இந்தியா பேச்சுக்களை நடத்தும் என்றும் அவர் கூறினார்.

போர் முடிவுக்கு வந்த பின்னர், இடம்பெயர்ந்த மக்களை மீளக்குடியமர்த்தும் முயற்சிகளுக்கு இந்தியா உதவி வருவதையும் அவர் சுட்டிக்காட்டியுள்ளார்.

அதேவேளை, விடுதலைப் புலிகளின் தலைவர் பிரபாகரனின் 12 வயதான மகன் பாலச்சந்திரன் இலங்கைப் படைகளால் கொல்லப்பட்டமை உள்ளிட்ட மனித உரிமை மீறல் குற்றச்

பார்க்க பக்கம் 04

சமரசிங்க 'அவுட்'

கொழும்பு, பெப். 22

ஐ.நா. மனித உரிமைகள் சபையின் 22ஆவது கூட்டத்தொடருக்குச் செல்லும் இலங்கைக் குழுவில் இருந்து, மனித உரிமைகள் விவகாரங்களுக்கான ஜனாதிபதியின் சிறப்புத் தூதுவர் அமைச்சர் மஹிந்த சமரசிங்க நீக்கப்பட்டுள்ளார்.

கடந்த பல ஆண்டுகளாக ஜெனிவா கூட்டத் தொடர்களில் இலங்கைக் குழுவைத் தலைமையேற்று வழிநடத்தி வந்த அமைச்சர் மஹிந்த சமரசிங்க, ஜனாதிபதி மஹிந்த ராஜபக்ஷவின் உத்தரவின் பேரி

பார்க்க பக்கம் 04

தமிழர் பிரச்சினை குறித்து சர்வதேசத்துக்குக் கடிதம்

அனுப்புகிறது தமிழ்க் கூட்டமைப்பு

கொழும்பு, பெப்.22

ஐக்கிய நாடுகள் மனித உரிமைகள்சபையின்ஜெனிவா கூட்டத்தொடர் அடுத்த மாதம் நடைபெறவுள்ள சூழ்நிலையில், இலங்கையில் தமிழர்களின் தற்போதைய நிலைமை மற்றும் பிரச்சினைகள் குறித்து விளக்கமளிக்கும் கடிதமொன்றை உலக நாடுகளுக்கு அனுப்புவதற்குத் தமிழ்த் தேசியக் கூட்டமைப்பு தீர்மானித்துள்ளது.

இன்னும் ஓரிரு தினங்களில் இந்தக் கடிதம் அனுப்பப்படுமெனத் தெரிவிக்கப்படுகிறது.

பார்க்க பக்கம் 04

எந்த உதவியுமே வேண்டாம் சொந்த இடத்துக்கு விடுங்கள்

ஜப்பான் பிரதிநிதிகளிடம் வலி.வடக்கு மக்கள்

யாழ்ப்பாணம், பெப்.22

எங்களுக்கு எந்த உதவியும் வேண்டாம், சொந்த மண்ணில் குடியமர்த்தினாலே போதும், நாங்கள் எங்கள் வாழ்வாதாரத்தை பார்த்துக்கொள்வோம். எனவே சொந்த இடம் திரும்ப விடுங்கள்.

இவ்வாறு வலி.வடக்கிலிருந்து இடம்பெயர்ந்து நலன்புரி நிலையங்களிலுள்ள மக்கள் ஜப்பான் பிரதிநிதிகளிடம் நேற்று வியாழக்கிழமை தெரிவித்தனர்.

யாழ்.மாவட்டத்துக்கு நேற்று

பார்க்க பக்கம் 04

மக்கள் மனம் நிறைந்த தமிழ் நாளிதழ்

ஹைதராபாத் நகரில் நேற்று தொடர் குண்டுவெடிப்புக்கள்

15 பேர் உயிரிழப்பு; 50 பேர் படுகாயம்

ஹைதராபாத்,பெப்.22

இந்தியாவின் ஆந்திர மாநிலத்தின் ஹைதராபாத்தின் தில்சுக் நகரில் இடம் பெற்ற தொடர் குண்டு வெடிப்பில் குறைந்த பட்சம் 15பேர் உயிரிழந்துள்ளனர். 50 பேருக்கும் மேற்பட்டோர் படுகாயமடைந்த நிலையில் வைத்தியசாலைகளில் சேர்க்கப்பட்டுள்ளனர். இவர்களில் சிலரது நிலை கவலைக்கிடமாக இருப்பதாகத் தெரிவிக்கப்படுகிறது.

இந்த குண்டுவெடிப்புச் சம்பவம் மற்றும் உயிரிழப்புக்களை இந்திய உள்துறை அமைச்சர் சுசில்குமார் சிண்டே உறுதிப்படுத்தியுள்ளார்.

மூன்று வெவ்வேறு இடங்களில் இந்தக் குண்டுவெடிப்புக்கள் தொடர்ச்சியாக நிகழ்ந்துள்ளன. முதலாவது குண்டு நேற்றிரவு 7.0:க்கு மக்கள் நெரிசல் மிக்க நகரில் இருக்கும் ஒரு பஸ் நிலையத்தில் வெடித்துள்ளது. 15 நிமிட இடைவெளியின் பின்னர் சினிமா அரங்கு ஒன்றில் இரண்டு குண்டுகள் வெடித்துள்ளன.

இந்த மூன்று குண்டுகளுமே சுமார் 150 மீற்றர் தூர சுற்றுவட்டத்தில் வெடித்துள்ளன.

இந்தக் குண்டுவெடிப்புக்களில் 50 இற்கும் மேற்பட்டோர் படுகாயமடைந்த நிலையில் வைத்தியசாலைகளில் சேர்க்கப்பட்டுள்ளனர்.

எப்போதும் சனநெருக்கடி உள்ள இடமான இங்கு சினிமா அரங்குகள், வணிக நிலையங்கள், சிற்றுண்டிச் சாலைகள் மற்றும் பழம், காய்கறி சந்தையும் உள்ளது.

சைக்கிளில் பொருத்தி வைக்கப்பட்டிருந்த குண்டுகளே வெடித்துள்ளதாகவும், குண்டுவெடிப்பு நடந்த இடத்திலிருந்து வெடிக்காத நிலையில் ஒரு குண்டை தாம் மீட்டதாகவும் ஹைதராபாத் பொலிஸார் அறிவித்திருக்கின்றனர். குண்டுவெடிப்புத் தொடர்பில் எந்த அமைப்புக்களும் உரிமை கோராத நிலையில் தொடர்ந்து விசாரணைகளை மேற்கொண்டு வருவதாகவும் பொலிஸார் தெரிவித்தனர்.

இதேவேளை, ஹைதராபாத் முழுவதும் பாதுகாப்பு பலப்படுத்தப்பட்டுள்ளதுடன் இராணுவத்தினரும், பொலிஸாரும் தேடுதல் பணியில் ஈடுபட்டுள்ளதாக அங்கிருந்து கிடைக்கும் செய்திகள் தெரிவிக்கின்றன. (ஐ)

இரா.ஜனார்த்தனம் காலமானார்

சென்னை,பெப்.22

உலகளவில் தமிழர்கள் மத்தியில் பரவலாக அறியப்பட்டவரும், குறிப்பிடத் தகுந்த தமிழ் ஆர்வலருமான டி.ஆர்.ஜனார்த்தனம் நேற்று சென்னையில் காலமானர்.

அவருக்கு வயது 75. அவர் சில காலம் நோய்வாய்ப்பட்டிருந்தார். தமிழுக்காகப் பல்வேறு தளங்களில் அவர் பணியாற்றி வந்தார்.

1974 ஆம் ஆண்டு யாழ்ப்பாணத்தில் நடைபெற்ற உலகத் தமிழாராய்ச்சி மாநாட்டில், தடையை மீறி அவர் சொற்பொழிவாற்றிக் கொண்டிருந்த போதுதான், பொலிஸாருக்கும் தமிழ் மக்களுக்கும் மோதல் ஏற்பட, அதையடுத்து நடைபெற்ற துப்பாக்கிச் சூட்டில் 9 பேர் கொல்லப்பட்டனர். அந்தச் சம்பவம் இலங்கைத் தமிழர் போராட்ட வரலாற்றில் ஒரு முக்கிய திருப்பு முனையாகக் கருதப்படுகிறது.

விடுதலைப் புலிகள் இயக்கத் தலைவர் பிரபாகரன் உள்ளிட்ட பலரைத் தமிழகத்துக்கு முதல் முறையாக அழைத்து வந்தவர் ஜனார்த்தனம் தான் என்பதும் குறிப்பிடத்தக்கது. (த)

காணாமற்போனோர் தொடர்பில் விசாரணை அடுத்த மாதத்தில்

இலங்கையில் காணாமல் போனவர்கள் தொடர்பிலான விசாரணைகள் மேற்கொள்ளப்பட வேண்டும்

யாழ்ப்பாணம்,பெப்.22

2007, 2008 ஆம் ஆண்டு காலப்பகுதிகளில் யாழ்.மாவட்டத்தில் காணாமல் போனவர்கள் தொடர்பிலான விசாரணைகள் அடுத்த மாத இறுதியில் ஆரம்பமாகவுள்ளதாக இலங்கை மனித உரிமைகள் ஆணைக்குழு வட்டாரங்கள் தெரிவித்தன.

இலங்கையில் காணாமல் போனவர்கள் தொடர்பிலான விசாரணைகள் மேற்கொள்ளப்பட வேண்டும் என்று நல்லிணக்க ஆணைக் குழுவின் பரிந்துரைகளில் குறிப்பிடப்பட்டிருப்பதற்கு அமைவாக விசாரணைகள் மேற்கொள்ளப்பட்டு வருகின்றன.

2006 ஆம் ஆண்டு யாழ்.மாவட்டத்தில் காணாமல் போன 591 பேர் தொடர்பாக கடந்த ஜூலை மாதம் விசாரணை மேற்கொள்ளப்பட்டிருந்தது. கொழும்பிலிருந்து வந்த அதிகாரிகள் இந்த விசாரணைகளை மேற்கொண்டனர்.

இந்த விசாரணைகள் தொடர்பிலான அறிக்கைகள் இன்னமும் வெளியாகாத நிலையில் 2007 ஆம், 2008 ஆம் ஆண்டு காலப்பகுதிகளில் யாழ்.மாவட்டத்தில் காணாமல் போனவர்கள் தொடர்பிலான விசாரணைகள் மேற்கொள்ளப்படவுள்ளதாகத் தெரிவிக்கப்பட்டுள்ளது. (ஐ-5)

யாழ்.பல்கலைக்கழகத்தில் 28 ஆவது பொதுப்பட்டமளிப்பு விழா

இம்முறை 1,546 பேர் பட்டம் பெறுகின்றனர்

யாழ்ப்பாணம்,பெப்.22

யாழ். பல்கலைக்கழகத்தின் 28 ஆவது பொதுப் பட்டமளிப்பு விழா எதிர்வரும் வியாழக்கிழமை நடைபெறவுள்ளது. இதன்போது ஆயிரத்து 546 பேர் பட்டம்பெறவுள்ளனர் என்று பல்கலைக்கழக நிர்வாகம் தெரிவித்துள்ளது.

வியாழக்கிழமை மு.ப. 9 மணி தொடக்கம் நடைபெறவுள்ள இந்த விழாவில் ஆறு கட்டங்களாக பட்டமளிப்பு நடைபெறவுள்ளது. இந்த நிகழ்வு யாழ்.பல்கலைக்கழக வேந்தர் பேராசிரியர் மயில் வாகனம் சிவசூரிய தலைமையில் நடைபெறவுள்ளது.

பட்டமளிப்பு விழாவின் முதல் அமர்வு காலை 9 மணிக்கும், இரண்டாவது அமர்வு மு.ப. 10.45 மணிக்கும், மூன்றாவது அமர்வு நண்பகல் 12 மணிக்கும், நான்காவது அமர்வு பிற்பகல் 2.15 மணிக்கும், ஐந்தாவது அமர்வு பி.ப. 3.30 மணிக்கும், ஆறாவது அமர்வு பி.ப. 5 மணிக்கும் இடம்பெறவுள்ளன.

யாழ்.பல்கலைக்கழகத்தில் உள்வாரியாகத் தோற்றிய ஆயிரத்து 236 பேரும், வெளிவாரியாகத் தோற்றிய 253 பேரும், இதில் பட்டம் பெறுகின்றனர். வெளிவாரி டிப்ளோமா பட்டதாரிகள் 57 பேருக்கும் பட்டமளிப்பு நடைபெறவுள்ளது.

உள்வாரியாகத் தோற்றும் ஆயிரத்து 236 பேரில் யாழ். பல்கலைக்கழகத்தைச் சேர்ந்த ஆயிரத்து 160 பேரும், யாழ். பல்கலைக்கழக வவுனியா வளாகத்தை சேர்ந்த 76 பேரும் உள்ளடங்குகின்றனர்.

சிறப்பு கலாநிதிப் பட்டப்படிப்பை பூர்த்திசெய்த இரண்டு பேர் உட்பட பட்ட மேற்படிப்பை மேற்கொண்ட 181 பேரும், பட்டமேற்படிப்பு தகைமைச் சான்றிதழை 151 பேரும், பட்டப்படிப்பை மேற்கொண்ட 829 பேரும் அன்றைய தினம் பட்டம் பெறுகின்றனர்.

வழமை போன்று கலை, கலாசார நிகழ்வுகளுடன் பட்டமளிப்பு விழா ஆரம்பமாகவுள்ளது. அதற்கான ஏற்பாடுகள் இடம்பெற்று வருகின்றன என்று மேலும் தெரிவிக்கப்பட்டது. (ஐ-4)

வலி.வடக்கில் இடம்பெயர்ந்த மக்களை மீளக்குடியமர்த்துவது யாரது பொறுப்பு?

அரசியல் கோதாவில் விநாயகமூர்த்தி எம்.பி.

யாழ்ப்பாணம்,பெப்.22

வலி.வடக்கில் இடம்பெயர்ந்துள்ள மக்களை மீளக்குடியமர்த்துவது யாழ்.மாவட்ட அரச அதிபரின் பொறுப்பா? இல்லை யாழ். இராணுவத் தளபதி மேஜர் ஜெனரல் மஹிந்த ஹத்துருசிங்கவின் பொறுப்பா?

நாங்கள் எல்லாப் போராட்டங்களும் நடத்திப் பார்த்து விட்டோம். இனியும் எங்களைச் சொந்த இடங்களில் மீளக்குடியமர அனுமதிக்கவில்லையென்றால், இந்தப் பகுதி மக்கள் எல்லோரையும் ஒன்று திரட்டி பாதுகாப்பு வேலியைத் தாண்டி உள்ளே செல்ல வேண்டித்தான் ஏற்படும்.

இவ்வாறு யாழ்.மாவட்ட நாடாளுமன்ற உறுப்பினர் அப்பாத்துரை விநாயகமூர்த்தி தெரிவித்தார்.

நாடாளுமன்ற உறுப்பினரின் இல்லத்தில் நேற்று வியாழக்கிழமை நடத்திய ஊடகவியலாளர் சந்திப்பிலேயே அவர் இவ்வாறு தெரிவித்தார்.

அவர் மேலும் தெரிவித்தவை வருமாறு,

யாழ்.மாவட்ட அரச அதிபர் சுந்தரம் அருமைநாயகம் யாழ்.மாவட்டத்தில் மீளக்குடியமர்த்தப்பட வேண்டியவர்கள் தொடர்பில் எந்த விவரமும் இல்லை என்று தெரிவித்திருப்பதானது மனவேதனையாக இருக்கின்றது.

ஜனாதிபதியிடம், வலி.வடக்கில் 28ஆயிரம் பேர் மீளக்குடியமர்த்தப்பட வேண்டும் என்ற கோரிக்கை அடங்கிய மனுவை நான் யாழ்ப்பாணத்தில் வைத்துக் கையளித்தேன். அப்போது ஜனாதிபதி அந்த எண்ணிக்கை சரியானதா என்று கேட்டபோது அங்கிருந்த அரச அதிபர் பேசாமல் இருந்தார்.

28ஆயிரம் பேர் என்ற எண்ணிக்கை உத்தேச எண்ணிக்கை தான் என்று இன்று சொல்லும் அரச அதிபர், இதை ஜனாதிபதியிடம் அன்றே தெரிவித்திருக்கலாம்தானே. 28ஆயிரம் பேர் மீளக்குடியமர்த்தப்பட வேண்டும் என்ற எண்ணிக்கையை நான் உயர்நீதிமன்றத்திலிருந்தே பெற்றேன்.

உயர்நீதிமன்றத்துக்கு அந்த அறிக்கையைச் சமர்ப்பித்தது இந்த அரசஅதிபரே. 28ஆயிரம் பேர் என்ற எண்ணிக்கை சரியான எண்ணிக்கையில்லை என்று அரச அதிபர் சொல்வாரானால் நீதிமன்றத்துக்கு அவர் பொய்யான அறிக்கையைச் சமர்ப்பிக்கின்றாரா?

நாங்கள் எல்லாப் போராட்டமும் நடத்தி முடித்து விட்டோம். ஆனால் சொந்த இடங்களுக்கு இன்னமும் விடவில்லை. இனி நாங்களும் வேறு முடிவுதான் எடுக்க வேண்டி ஏற்படும்.

விடுவிக்கப்படாத பகுதி மக்களை ஒன்று திரட்டி பாதுகாப்பு வலயத்துக்குள் நாங்கள் செல்ல வேண்டியதுதான் அடுத்த கட்டம். எங்களிடத்துக்குச் செல்வதற்கு இதைத்தவிர வேறு வழி தெரியவில்லை. இராணுவம் செய்வதைச் செய்யட்டும்.

மீளக்குடியமர்வு தொடர்பான விவரங்கள் இந்தியத் துணைத் தூதர் மகாலிங்கத்திடம் கையளித்துள்ளேன். இதனை ஐ.நா.வுக்கும் அனுப்பியுள்ளேன் என்றார். (த-5)

அவசியமான இடங்களில் மிதிவெடி அகற்றல் தூரிதம்

யாழ்ப்பாணம்,பெப்.22

வலி.வடக்கு பிரதேச செயலாளர் பிரிவில், கண்ணிவெடி அகற்றப்பட வேண்டிய பகுதிகளில் கட்டுவனில் ஒரு பகுதி தவிர்ந்த ஏனைய பிரதேசங்களில் கண்ணிவெடி அகற்றி முடிக்கப்பட்டுள்ளது. யாழ்.மாவட்டத்தில் மக்கள் மீளக்குடியமர்வுக்குத் தேவையான நிலப்பரப்புக்கள் இந்த ஆண்டு இறுதிக்குள் கண்ணிவெடி அகற்றி முடிக்கப்பட்டுவிடும்.

இவ்வாறு தெரிவித்தார் யாழ்.மாவட்ட செயலக மிதிவெடி செயற்பாட்டலுவலர் வ.முருகதாஸ்.

இது தொடர்பில் அவர் மேலும் தெரிவிக்கையில்,

யாழ்.மாவட்டத்தில் மக்கள் மீளக்குடியமர்வுக்குத் தேவையான பகுதிகள், அபிவிருத்தி வேலைகள் முன்னெடுப்பதற்குரிய பகுதிகள் என்பன இனங்காணப்பட்டு முன்னுரிமை அடிப்படையில் கண்ணிவெடி அகற்றல் நடவடிக்கைகள் மேற்கொள்ளப்பட்டு வருகின்றன.

இந்த வகையில் வலி.வடக்குப் பிரதேச செயலர் பிரிவில் அரச அதிபரால் முன்னுரிமைப்படுத்தப்பட்டு ஒப்படைக்கப்பட்ட பகுதிகளில் கண்ணிவெடி அகற்றல் நடவடிக்கைகள் பூர்த்தியடைந்துள்ளன.

கட்டுவன் பகுதியில் ஒரு சிறிய நிலப்பரப்பிலேயே தற்போது கண்ணிவெடி அகற்றல் நடவடிக்கைகள் மேற்கொள்ளப்பட்டு வருகின்றன. எஞ்சிய பிரதேசங்களில் கண்ணிவெடி அகற்றி அந்த நிலப்பரப்புக்களையளிக்கப்பட்டுவிட்டன.

யாழ்.மாவட்டத்தில் மக்கள் மீளக்குடியமர்வுக்குத் தேவையான நிலப்பரப்பு மற்றும் அபிவிருத்தித் தேவைக்கான நிலப்பரப்பு என்பவற்றில் இந்த ஆண்டு இறுதிக்குள் கண்ணிவெடி அகற்றி முடிக்கப்படும். (ஐ-5)

கச்சதீவுக்கான சேவையில் குழறுபடி; நெடுந்தீவு மக்கள் பெரும் பாதிப்பு

யாழ்ப்பாணம், பெப்.22

நெடுந்தீவு மக்களின் கடல்போக்குவரத்தில் குளறுபடிகள் ஏற்பட்டு வரும் நிலையில் குழறுபடிகள் படகை கச்சதீவுக்குச் சேவையில் ஈடுபடுத்துவதற்கு வீதி அபிவிருத்தி அதிகார சபை நடவடிக்கை எடுத்து வருகிறது என்று மக்கள் விசனம் தெரிவித்துள்ளனர்.

நெடுந்தீவில் இருந்து கச்சதீவுக்குச் செல்லும் மக்கள் தனியார் படகுகளில் கட்டணம் செலுத்திச் செல்ல யாழ்ப்பாணத்தில் இருந்து குறிகாட்டுவான் ஊடாக கச்சதீவுக்குச் செல்லும் மக்கள் குழறுபடி படகு ஊடாக இலவச பயணத்தை மேற்கொள்ளக் கூடியதாக வசதி செய்யப்பட்டுள்ளது.

ஏன் இந்த வஞ்சக நோக்கம் என்று நெடுந்தீவு மக்கள் கவலை தெரிவித்துள்ளனர்.

இவ்வாறான செயற்பாடு நெடுந்தீவு மக்களுக்கு இழைக்கப்படும் அநீதி என்றும் மக்கள் கூறுகின்றனர். (ம)

நிகழ்வுகள் இன்று

நினைவு பகிர்தல்

மூத்த ஊடகவியலாளர் சங்கரின் நினைவு பகிர்தல் நிகழ்வு மாலை 4.30 மணிக்கு சைவ பரிபாலன சபை மண்டபத்தில் நடைபெறவுள்ளது. (ம-14)

நிறுவுநர் தின விழா

தென்மராட்சி, பெப்.22

மட்டுவில் சந்திரபுர ஸ்கந்தவரோதய மகா வித்தியாலய நிறுவுநர் தின விழா காலை 9 மணிக்கு வித்தியாலய பிரதான மண்டபத்தில் நடைபெறவுள்ளது.

அதிபர் வ.கந்தசாமி தலைமையில் நடைபெறும் நிகழ்வுக்கு முதன்மை விருந்தினராக தென்மராட்சிக் கல்வி வலய பிரதிக் கல்விப் பணிப்பாளர் எஸ். மகேஸ்வரன் கலந்துகொள்வார். நிறுவுநர் தின உரையை யாழ். பல்கலைக்கழக வணிக முகாமைத்துவ பீட சிரேஷ்ட விரிவுரையாளர் எஸ்.விமலராஜா நிகழ்த்துவார். (3-9)

விவசாயத்தை வாழ்வாதாரமாகக் கொண்டு யாழ்.மாவட்டத்தில் 62 ஆயிரம் குடும்பங்கள்

செயலக அறிக்கையில் தகவல்

யாழ்ப்பாணம், பெப்.22

யாழ். மாவட்டத்தில் 62 ஆயிரத்து 269 குடும்பங்கள் விவசாயத்தை வாழ்வாதாரத் தொழிலாகக் கொண்டிருப்பதுடன் 30 ஆயிரத்து 408 பேர் விவசாயத் தொழிலாளர்களாக உள்ளனர்.

யாழ். மாவட்ட செயலக அறிக்கையில் இந்த விபரம் தெரிவிக்கப்பட்டுள்ளது.

யாழ். மாவட்டத்தின் மொத்த சனத்தொகையில் மூன்றில் ஒரு பகுதியினர் விவசாய நடவடிக்கைகளில் ஈடுபடுகின்றனர்.

13 ஆயிரத்து 101 ஹெக்டெயர் நிலப்பரப்பில் தோட்டச் செய்கையும் முன்னெடுக்கப்படுகின்றது.

62 ஆயிரத்து 269 குடும்பங்கள் வாழ்வாதாரமாக விவசாயத்தையே மேற்கொள்கின்றனர். 30 ஆயிரத்து 408 பேர் விவசாயம் சார் தொழிலாளர்களாக உள்ளனர்.

அத்துடன் யாழ். மாவட்டத்தில் 256 விவசாய சார் சேவைகளும், 15 கமநல சேவை நிலையங்களும் இயங்கி வருகின்றன.

2.3 ஆயிரத்து 737 விவசாயக் கிணறுகளும் 992 குளங்களும் அவற்றில் 370 குளங்கள் புனரமைக்கப்பட்டு வருகின்றன என்று அந்த அறிக்கையில் மேலும் தெரிவிக்கப்பட்டுள்ளது. (ம-5)

சட்டம் குறித்து மக்களிடையே போதிய விழிப்புணர்வு இல்லை

பெரும்பாலான வன்முறைகள் இதனால் வெளிவருவதில்லை என்கிறார் சட்டத்துறை விரிவுரையாளர் கோசலை

யாழ்ப்பாணம், பெப்.22

சட்டம் தொடர்பாக சாதாரண மக்களிடையே போதிய விழிப்புணர்வு இல்லாத காரணத்தால் தாம் எதிர் கொள்ளும் வன்முறைகளை வெளிப்படுத்த முடியாத நிலையில் உள்ளனர்.

சட்டம் தொடர்பான அறிவை சாதாரண மக்களும் தெரிந்து கொள்ளக் கூடிய வகையில் விழிப்புணர்வு ஏற்படுத்த வேண்டும்.

இவ்வாறு யாழ்.பல்கலைக்கழக சட்டத்துறை விரிவுரையாளர் திருமதி. கோசலை மதன் தெரிவித்தார்.

சிறுவர் அபிவிருத்தி மற்றும் மகளிர் விவகார அமைச்சின் இலங்கைப் பணியகத்தின் ஏற்பாட்டில் வடமாகாணத்தில் பெண்கள் மற்றும் சிறுவர்களின் உரிமைகளைப் பாதுகாத்தல் தொடர்பாக யாழ். மாவட்ட ஊடகவியலாளர்கள் மற்றும் அரச சார்பற்ற நிறுவனங்களின் பிரதிநிதிகளுக்கான கலந்துரையாடல் நேற்று யாழ். மாவட்ட செயலகத்தில் இடம்பெற்றது.

இந்தக் கலந்துரையாடலில் "பாதிக்கப்பட்டவர்களுக்கான பாதுகாப்பு" எனும் தலைப்பில் கருத்துரை நிகழ்த்தும் போதே அவர் இந்த விடயத்தைத் தெரிவித்தார்.

இந்த விடயம் தொடர்பாக அவர் தொடர்ந்து உரையாற்றும் போது தெரிவித்தவை வரமாறு:-

தடை செய்யப்பட்ட சில செயல்களைச் செய்யக் கூடாது என்பதையே எமது நாட்டுச் சட்டம் எடுத்துக் கூறுகிறது. தடை செய்யப்பட்ட செயல்களைச் செய்தால் அதற்கான தண்டனை கிடைக்கும் எனத் தெரிந்தும் அவற்றைச் செய்ய நினைக்கின்றோம்.

சாதாரண ஒருவருக்கு சட்டம் என்ன சொல்கிறது என்பது பூரணமாகத் தெரியாமல் உள்ளது. இதனைத் தெரியப்படுத்த வேண்டியது அவசியமாகும்.

சட்டம் தொடர்பான அடிப்படை அறிவை பரவலாக மக்களுக்குத் தெரியப்படுத்த வேண்டும். தண்டனைகள் இறுக்கமடைந்தால் குற்றங்கள் குறைவடையும். நாட்டில் அதிகளவு சட்டங்கள் இருக்கின்ற போதிலும் குற்றங்கள் அதிகரித்துக் கொண்டே போகின்றன.

சட்டத்தால் கிடைக்கக் கூடிய பாதுகாப்பின் மூலம் குற்றங்கள் நடைபெறுவதை முழுமையாகத்தடுக்கமுடியாது.

இதனை விட யாழ்ப்பாணத்தில் இடம்பெறும் வன்முறைச் சம்பவங்களுக்கு புறக் காரணிகள் சிலவும் காரணமாக அமைந்துள்ளன.- என்றார்.

இந்த நிகழ்வில் இலங்கைப் பணியகத்தின் பணிப்பாளர் ஆர்.எ.குலானந்த , உதவிப் பணிப்பாளர் குமாரி கொங்தாகொட, யாழ். மாவட்ட பிரதித் திட்டப் பணிப்பாளர் திருமதி மோகனேஸ்வரன் ஆகியோர் கலந்து கொண்டனர். இந்தக் கலந்துரையாடல் இரண்டாவது நாளாக இன்றும் இடம்பெறும். (ம-14)

பூம்புகார் கிராம உத்தியோகத்தரை தாக்கியோரைக் கைது செய்யுங்கள்

நல்லூர் பிரதேச சபையின் உறுப்பினர் தெரிவிப்பு

யாழ்ப்பாணம், பெப்.22

அரியாலை கிழக்கு பூம்புகார் கிராம உத்தியோகத்தரை தாக்கிய சந்தேகநபர்களை உடன் கைது செய்து சட்ட நடவடிக்கைக்கு உட்படுத்த வேண்டும் என்று நல்லூர் பிரதேச சபையின் உறுப்பினர் அ.இரவீந்திரதாஸ் கோரிக்கை விடுத்துள்ளார்.

இது குறித்து அவர் மேலும் தெரிவித்துள்ளவை வருமாறு:-

அரியாலை கிழக்கு பிரதேசத்தில் அண்மைக் காலமாக நடைபெற்று வந்த சட்டவிரோத மண் அகழ்வு மற்றும் கட்டாக்காலி மாடுகளை பிடித்தல் போன்ற நடவடிக்கைகளை கட்டுப்பாட்டின் கீழ் கொண்டு வருவதில் சம்பந்தப்பட்ட கிராம உத்தியோகத்தர் பெரும் சேவையாற்றியுள்ளார்.

இப்படியான நடவடிக்கையின் பின்னணியில் தான் கிராம உத்தியோகத்தர் தாக்கப்பட்டுள்ளார்.

மணல் மற்றும் கால் நடைகளை இரவு வேளையில் கடத்திய கும்பல்களின் மனம் பொறுக்காத காரணத்தால்தான் கிராம உத்தியோகத்தர் தாக்கப்பட்டிருக்கிறார்.

ஆகவே இந்தத் தாக்குதல் நடத்திய கும்பலை உடனடியாக கைது செய்து சட்டத்தின் முன் நிறுத்துவதற்கு பொலிஸார், யாழ். அரச அதிபர் ஆகியோர் உடனடியாக நடவடிக்கை எடுக்க வேண்டும்.- என்றார். (ம-17)

சிறுமியைப் பிழைத்துக் கீறியது குரங்கு வாழைப்பழம் கொடுத்ததால் வினை

யாழ்ப்பாணம், பெப். 22

வாழைப்பழம் கொடுத்த சிறுமியை பற்றிப் பிடித்தது குரங்கு.

இந்த நிலையில் கை மற்றும் கழுத்துப் பகுதிகளில் கீறல் காயங்களுக்குள்ளான சிறுமி யாழ். போதனா வைத்தியசாலையில் சிகிச்சைக்காக சேர்க்கப்பட்டுள்ளார்.

இந்தச் சம்பவம் மல்லாகத்தில் நேற்று முன்தினம் இடம்பெற்றது. சம்பவத்தில் உரும்பிராயைச் சேர்ந்த எஸ்.தீபிகா (வயது-8) என்ற சிறுமியே காயமடைந்தவராவார்.

மல்லாகத்தில் உள்ள உறவினர் வீட்டில் நேற்று முன்தினம் நடைபெற்ற நிகழ்வுக்குப் பெற்றோருடன் சென்றிருந்தார்.

பிரஸ்தாப சிறுமி அங்கு கிடைத்த வாழைப்பழம் ஒன்றை எடுத்து அந்த வீட்டில் வளர்க்கப்பட்டு வந்த குரங்குக்குக் கொடுத்துள்ளார்.

அதன் போதே சிறுமியின் கையை மட்டுமன்றி கழுத்துப் பகுதியையும் பற்றிப்பிடித்த குரங்கு நகத்தால் கீறியுள்ளது. அதனால் காயமடைந்து சிகிச்சைக்கான அனுமதிக்கப்பட்டார். (ம-4)

வீதிப் புனரமைப்புக்குப் போடப்பட்ட களி மண்ணால் சிரமத்தில் மாணவர்

கொடிகாமம், பெப். 22

வீதிப் புனரமைப்புக்காக வீதியல் பறிக்கப்பட்டு பரவப்பட்ட களி மண்ணுக்குள் வாகனங்கள் புதைவதுடன் இந்தப் பகுதியில் பாடசாலை மாணவர்களும் சப்பாத்துகளுடன் புதைந்து எழுகின்றனர் என்று விசனம் தெரிவிக்கப்படுகிறது.

வரணி சிட்டிவேரத்திலிருந்து மிருசுவில் வடக்குச் செல்லும் மூன்று மைல் நீளமான வீதி நீண்ட காலத்தின் பின்னர் கடந்த வருடம் புனரமைக்கப்படும் என்று அறிவிக்கப்பட்டது.

அதையடுத்து நாவற்காடு சங்கக் கடை, குடமியன் அ.த.க. பாடசாலை ஆகியவற்றின் முன்பாக இருந்த தாழ்வான பகுதிகளை நிரப்புவதற்கான களிமண் பறிக்கப்பட்டு இரண்டு அடி உயரத்துக்குப் பரவப் பட்டது.

அதன்பின்னர் பெய்த மழையை அடுத்து இந்த வீதியைப் பயன்படுத்த முடியாத அளவுக்கு களிமண் பறித்த இடங்கள் சேறும் சகதியுமாகக் காணப்படுகின்றன.

வரணி மகாவித்தியாலயத்தில் கல்வி பயிலும் மிருசுவில் வடக்கு, குடமியன், நாவற்காடு போன்ற பகுதிகளைச் சேர்ந்த மாணவர்களும், பருத்தித்துறை, கொடிகாமம், சாவகச்சேரி, யாழ்ப்பாணம் ஆகிய இடங்களுக்குச் செல்வோரும் இந்த வீதியைப் பயன்படுத்துகின்றனர்.

சைக்கிளிலும், நடந்தும் செல்லும் மாணவர்கள் களிமண் பறிக்கப்பட்டுள்ளதால் செந்நிறமாகவே வீட்டுக்குச் செல்ல வேண்டியுள்ளது .

மிக மோசமாகக் காணப்படும் இந்தப் பகுதிகளை விரைவில் புனரமைத்து மக்கள் போக்குவரத்தை இலகுவாக்க உதவுமாறு பிரதேசத்தவர்கள் கேட்டுள்ளனர். (ம-9)

தெல்லிப்பழை ஆதார வைத்தியசாலையில்

நோயாளர் வருகை அதிகரிப்பு வைத்தியருக்கு பற்றாக்குறை

வலி வடக்கு, பெப். 22

தெல்லிப்பழை ஆதார வைத்திய சாலையில் நாளுக்கு நாள் நோயாளர்களின் எண்ணிக்கை அதிகரித்து வருகின்ற போதிலும் வைத்தியர்கள் மற்றும் ஊழியர்கள் குறைவாக உள்ளதால் நெருக்கடி நிலைமை காணப்படுகிறது என்று சுட்டிக்காட்டப்பட்டுள்ளது.

வலி. வடக்கு தெல்லிப்பழை பிரதேசத்தில் உள்ள பல பகுதிகளிலும் மக்கள் மீள் குடியமர்த்தப்பட்டுள்ளனர்.

இதன் அடிப்படையில் கடந்த ஆண்டை விட இந்த ஆண்டு ஜனவரி மாதம் தொடக்கம் நோயாளர்களின் எண்ணிக்கை இரண்டு மடங்காக அதிகரித்துள்ளமையை பதிவேடுகளில் இருந்து அறிந்து கொள்ள முடிகிறது.

சராசரியாக மாதம் ஒன்றுக்கு சுமார் 9 ஆயிரத்து 100 இற்கும் மேற்பட்ட நோயாளர்கள் வெளி நோயாளர்களாகவும் உள்ளக நோயாளர்களாகவும் சிகிச்சை பெறுகின்றனர். தற்போது வைத்திய சாலையின் இரத்த வங்கி உட்பட மற்றும் கண் சிகிச்சை நிலையம், பல் வைத்திய நிலையம் என்பனவும் இயங்குகின்றன.

இந்த நிலையில் வைத்தியர்களின் பற்றாக்குறை காணப்படுகிறது என்று தெரிவிக்கப்படுகிறது. (ம-86)

வெளிநாட்டவருக்குக் காணிகள் விற்பனை செய்யத் தடை

கொழும்பு,பெப் 22

அரச மற்றும் தனியார் காணிகளை வெளி நாட்ட வர்களுக்கு முழுமையாக விற்பனை செய் வதைத் தடைச்செய்யும் வகையில் சட்டத்தில் திருத்தங்களை மேற்கொள்வதற்கு அமைச்ச ரவை அங்கீகாரமளித்துள்ளது.

அதன் பிரகாரம் காணி கட்டளைச்சட்டத்தில் இன்னும் சில ஒழுங்கு விதிகள் சேர்த்துக்கொள் ளப்படவுள்ளன என்று அமைச்சரவைப் பேச் சாளரும் ஊடகத்துறை அமைச்சருமான கெஹெ லிய ரம்புக் வெல தெரிவித்தார்.

ஊடகத்துறை அமைச் சின் கேட்போர் கூடத் தில் நேற்று நடைபெற்ற வாராந்த அமைச் சரவை முடிவுகளை அறிவிக்கும் ஊடகவியலா ளர் மாநாட்டிலேயே அவர் மேற்கண்டவாறு தெரிவித்தார்.

அவர் தொடர்ந்து தெரிவிக் கையில்,

அரச மற்றும் தனியார் காணிகளை வெளி நாட்டவருக்கு முழுமையாக விற்பனை செய் வதற்குத் தடைவிதிக்கும் வகையில் சட்டத்தில் திருத்தங்கள் மேற்கொள்ளப்பட விருகின்றன. இராஜதந்திர மற்றும் தூதரகங்களின் விவகாரங் களுக்கு இது பொருந்தாது.

தெற்கு கரையோரங்களில் காணிகளை வாங்கிய வெளிநாட்டுப் பிரஜைகள் அக்காணி களில் ஹோட்டல்கள் மற்றும் மாளிகைகளை நிர்மாணித்துள்ளனர். இதனால் அரசுக்கு எவ் விதமான வருமானமும் இல்லை, வரிப்பணமும் கிடைக்காது- என்றார். (த)

அகதிகளை ஒரே இரவில் கட்டுப்படுத்த முடியாது

ஆஸி.அமைச்சர் கூறுகிறார்

கான்பரா,பெப். 22

ஆஸ்திரேலியா நோக்கி வருகின்ற அகதி களை ஒரே இரவில் கட்டுப்படுத்த முடியாது என்று ஆஸ்திரேலியாவின் புதிய குடிவர வுத்துறை அமைச்சர் பிரெண்டன் ஓ கோனர் தெரிவித்துள்ளார்.

மியன்மாரில் இருந்து அகதிகளாகச் செல்ல முற்பட்ட நிலையில் 21 நாள்கள் உணவின்றி இறந்து போன 98 பேரின் சட லங்கள் ஒவ்வொன்றாகக் கடலில் வீசி யெறியப்பட்ட சம்பவம் குறித்த தகவல்கள் வெளியாகி இருந்தன.

இலங்கைக் கடற்படையினரால் எஞ்சி இருந்த 38 மியன்மார் அகதிகள் மீட்கப் பட் டனர்.

இது தொடர்பில் கருத்து வெளியிட்ட அவர், அகதிகளாகச் செல்பவர்களில் காணாமல் போகின்ற, மற்றும் இறந்து போகின்றவர்களின் எண்ணிக்கையைத் திட்ட வட்டமாகக் கூற முடியாது என்றும் அவர் தெரிவித்துள்ளார்.

இதேவேளை அகதிகளை ஒரே இரவில் கட்டுப்படுத்த முடியாது என்று தெரிவித்த அவர், இதற்கு நீண்டகாலம் தேவைப்படும் என்றும் அவர் குறிப்பிட்டுள்ளார். (த)

நாடாளுமன்றத்தில் பன்றிக் கறி வேண்டும்

கொழும்பு,பெப்.22

நாடாளுமன்றத்தில் உணவுக்கு வழங் கப்படும் கறிகளில் பன்றிக் கறியையும் உள்ளடக்கவேண்டும் என்று விடுக்கப்பட் டுள்ள கோரிக்கைக்குக் கடும் எதிர்ப்புத் தெரிவிக்கப்பட்டுள்ளது.

நாடாளுமன்றத்தில் நேற்று நடைபெற்ற சபை அலுவல்கள் குழுக் கூட்டத் திலேயே இந்தக் கோரிக்கை விடுக்கப்பட்டுள்ளது.

சபாநாயகர் சமல் ராஜபக்ஷ தலைமை யில் நடைபெற்ற இந்தக் கூட்டத்தில் எதிர்க் கட்சியின் பிரதம கொறடாவும் கம்பஹா மாவட்ட நாடாளுமன்ற உறுப்பினருமான ஜோன் அமரதுங்கவே இந்தக் கோரிக்கையை விடுத்தார்.

இந்தக் கோரிக்கைக்கு ஆளும் கட்சி யின் நாடாளு மன்ற உறுப்பினர் ஏ.எச்.ஏம். அஸ்வர் மற்றும் அமைச்சர் கீத்தாஞ்சன குணவர்த்தன ஆகிய இருவருமே எதிர்ப்புத் தெரிவித்தனர்.

இந்தக் கோரிக்கையை யும் அதற்கு எதிராக முன் வைக்கப்பட்ட கருத்துக்க ளையும் கவனத்தில் கொண்ட சபாநாயகர் அப்படியாயின் மரக்கறிகளை மட்டும் விநி யோ கிப்பதற்கு நடவடிக்கை எடுக்கவேண்டி வரலாம் என்று தெரிவித்தார். (த)

தமிழர்களுக்கு...

தொடர்ச்சி முன்பக்கத்திலிருந்து...

சாட்டுகள் குறித்து இந்திய ஜனாதிபதி பிர ணாப் முகர்ஜி எந்தக் கருத்தையும் வெளி யிடவில்லை என்பது குறிப்பிடத்தக்கது.(த)

ஜெனிவாவில்...

தொடர்ச்சி முன்பக்கத்திலிருந்து...

முதலில் தீர்மானத்தை எதிர்பார்க்கிறோம். என்று அவர் தெரிவித்துள்ளார்.

இதேவேளை, மேற்குலக நாடுகள் இலங் கைக்கு எதிராகக் கொண்டு வரும் அனைத்துத் தீர்மானங்களையும் தோற்கடிப்பதற்கு ரஷ்யா பூரண ஒத்துழைப்பை வழங்கும் என்று உறுதியளித்துள்ளமை குறிப்பிடத்தக்கது.(த)

பாலச்சந்திரனின்..

தொடர்ச்சி முன்பக்கத்திலிருந்து...

தொலைக்காட்சியின் இயக்குநர் கெலும் மக்ரே தெரிவித்துள்ள நிலையில், ஐ.நா. செய லாளர் நாயகம் பான் கீ - மூனின் பேச்சாளர் மார்ட்டின் நெஸர்கி இதனை உறுதிப்படுத்தி யுள்ளார்.

இலங்கையில் நடைபெற்ற இறுதிக்கட்ட போரின் போது இடம்பெற்ற சம்பவம் தொடர்பாக சமீபத்தில் வெளியிடப்பட்டுள்ள புதிய வீடியோவையும், அது தொடர்பான தகவல்களையும் ஐ.நா. செயலாளர் நாயகம் பான் கீ - மூன் தமது கவனத்தில் கொண்டுள் ளார் என மார்ட்டின் நெஸர்கி தெரிவித்துள் ளார்.

ஒருங்கிணைக்கப்பட்ட தேசிய முன்னெ டுப்புகள், நேர்மை ஆகியவற்றினூடாகப் பொறுப்புக்கூறும் கடமையை இலங்கை மேற்கொள்ளவேண்டியதன் முக்கியத்து வத்தை இடைவிடாமல் செயலாளர் நாயகம் பான் கீ - மூன் வலியுறுத்தி வருகின்றார் என் றும் அவரின் பேச்சாளர் சுட்டிக்காட்டியுள்ளார்.

பிரபாகரனின் இளைய புதல்வர் சுட்டுக் கொல்லப்படுவதற்கு முன்னர் இராணுவப் பதுங்குகுழிக்குள் அமர்ந்து பிஸ்கட் சாப் பிடும் சம்பவத்தைக் கொண்ட வீடியோ குறித்து எழுப்பப்பட்ட கேள்விக்குப் பதில ளிக்கையிலேயே ஐ.நா. கவனத்தில் எடுத்துக் கொண்ட விடயத்தை நெஸர்கி தெரிவித்தார்.

சர்ச்சைக்குரிய திகிலூட்டும் இந்த வீடியோ குறித்து இத்தருணத்தில் ஐ.நா. நேர டியாக எக்கருத்தையும் வெளியிடவில்லை என்றும் அவர் தெரிவித்துள்ளார்.

''பொறுப்புக்கூறும் கடமையை மேற் கொள்வதன் மூலம் தேசிய நல்லிணக் கப்பாட்டையும் இலங்கை தோற்றுவிக்க வேண்டும் என்றும் பான் கீ - மூன் எதிர் பார்க்கின்றார். சமீபத்தில் வெளியிடப்பட்ட வீடியோவையும், அது தொடர்பான தகவல் களையும் வெளிப்படையாகவே நாம் அறி வோம். எனினும், அது தொடர்பாக என்னிடம் திடமான கருத்து எதுவும் கிடையாது'' - என்றும் அவர் கூறியுள்ளார்.

கேள்வியொன்றுக்கு ஐ.நா. பேச்சாளர் பதி லளிக்கையில்,

''இலங்கையில் நிலவிய யுத்த காலத்தில் ஐ.நா. விட்ட தவறுகள் தொடர்பாக ஆய்வு நடத்துவதற்காக பான் கீ - மூனால் நிறு வப்பட்ட குழு இலங்கையில் நடைபெற்ற போர்க்கால சம்பவங்கள் சம்பந்தமாக விசார ணைகளை மேற்கொள்ளவில்லை'' - எனக் குறிப்பிட்டுள்ளார்.

''இது உள்ளகக் கடமைக்கான ஒரு குழு ஐ.நாவுக்குள் எவ்வாறு பரிந்துரைகளை முன் னெடுக்க முடியும் என்பதை ஆய்வதற்கான ஓர் அமைப்பு. அதனால் இலங்கையில் நடை பெற்ற உண்மையான சம்பவங்கள் குறித்து கருத்துச் செலுத்த முற்படவில்லை. இவற்றி லிருந்து கற்றுக்கொண்ட பாடங்கள் சம்பந் தப்பட்டதே இரண்டாவது அறிக்கை'' - என்றும் மார்ட்டின் நெஸர்கி விளக்கியுள்ளார்.

ஐக்கிய நாடுகள் மனித உரிமைகள் பேரவையின் ஜெனிவா மாநாடு நெருங்கி வரும் சூழ்நிலையில், பாலச்சந்திரன் படு கொலை செய்யப்பட்டதற்கான புதிய போர்க் குற்ற ஆதாரங்களாக நெஞ்சை அதிர வைக் கும் புகைப்படங்களை சனல் - 4 தொலைக் காட்சி இயக்குநரிடமிருந்து பெற்று லண்ட னின் 'த இன்டிபென்டென்ட்' நாளேடு மற் றும் இந்தியாவின் 'த இந்து' நாளேடு என்பன வெளியிட்டிருந்தன.

இதையடுத்து, பாலச்சந்திரன் உயிருடன் கைதுசெய்யப்பட்டுத் தடுத்துவைக்கப்பட் டிருப்பதையும் பின்னர் அவர் சுட்டுப் படு கொலை செய்யப்பட்டிருப்பதையும் இப் புகைப்படங்கள் தெளிவாகவே காட்டுகின் றன என சர்வதேச ஊடகங்கள் கருத்து வெளியிட்டு, இலங்கை அரச தரப்பின் மறுப் புகளை நிராகரித்திருந்தன என்பது குறிப் பிடத்தக்கது.

(த)

பிரபாகரனை...

தொடர்ச்சி முன்பக்கத்திலிருந்து...

இலங்கைக்கான தலைமைப் பிரதிநிதி வைவ்ஸ் ஜுவன்னோனி இது குறித்து தெரி வித்ததாவது:-

2009 மே மாதம் போரின் இறுதிக்கட் டத்தில் விடுதலைப் புலிகளின் தலைவர் பிர பாகரனைப் பாதுகாப்பாக வெளியேற்ற செஞ் சிலுவைச் சர்வதேசக் குழு முயன்றதாகக் கூறப்படும் குற்றச்சாட்டு தவறானது. இது போன்ற பணிகளை நாம் செய்வதில்லை. நாம் இலங்கையில் மட்டும் பணியாற்ற வில்லை.உலகெங்கும் 80 நாடுகளில் பணி யாற்றுகிறோம்.

இதுபோன்ற பணிகளில் ஈடுபட்டால், அது எமது புகழையும், மனிதாபிமானப் பணிகளின் மீது கொண்டுள்ள உறுதியான நிலைப்பாட்டையும், அரசியல் நடுநிலைத் தன்மையையும் ஆழமாகப் பாதிக்கும்.

எமது பதிவுகளின் அடிப்படையில், இந்த விடயத்தில் நாம் தொடர்புபடவில்லை என் பதை செஞ்சிலுவைச் சர்வதேசக் குழு வின் தலைவர் என்ற வகையில் கூறுகிறேன்.

இலங்கையில் போரின்போது பணியாற் றுவது மிகவும் சவாலான விடயமாக இருந் தது. குறுகலான மனிதாபிமான இடைவெளி யைப் பாதுகாப்பது இலகுவானதாக இருக்க வில்லை-என்று கூறினார். (த)

இந்தியா...

தொடர்ச்சி முன்பக்கத்திலிருந்து...

பட்டிருக்கின்றன.

இந்த ஆவணப் படத்தின் முக்கிய காட்சி களை அடுத்த வாரம் டில்லியில் இந்திய நாடாளுமன்ற உறுப்பினர்களுக்கு போட்டுக் காண்பிப்பேன். இந்த ஆவணப்படம் இலங் கையில் போர் குற்றம் நடந்ததற்கான முழு ஆதாரமாக இருக்கும். இதை பார்த்தால் அங்கு என்ன போர்க்குற்றங்கள் நடந்தன என் பது தெளிவாகத் தெரியும்.

இலங்கையில் நடைபெற்ற குற்றங்க ளுக்கு நீதி கிடைக்க நடவடிக்கை எடுக்கா விட்டால் மீண்டும் ஒருமுறை அந்த மண் ணில் ரத்தம் சிந்தப்படுவது தவிர்க்க முடியா ததாகி விடும். நாங்கள் 3 ஆண்டுகள் உழைத்து இந்தப் படத்தை தயாரித்துள்ளோம்.

வெளிநாடுகளில் வசிக்கும் தமிழர்கள் மட்டுமல்லாது சிங்களவர்களும், சிங்களப் பத்திரிகையாளர்களும் இதற்கு உதவியுள் ளனர். நடந்த போர்க்குற்றங்களுக்கு இன்னும் சாட்சிகள் உள்ளன. அவர்கள் தான் இலங்கை இராணுவத்தின் தாக்குதலில் இருந்து தப்பி யவர்கள்.

போர்க்களத்தில் இறந்தவர்கள், இராணுவ வீரர்கள் ஆகியோரால் கைவிடப்பட்ட செல் போன்கள், கமராக்கள் என ஆயிரக்கணக்கில் எங்களிடம் ஆவணங்களும், சாட்சிகளும் உள்ளன. இவற்றின் உண்மைத் தன்மை உறுதிப்படுத்தப்பட்டுள்ளது.

போர்க்குற்றத்தில் ஈடுபட்டவர்கள் இலங் கையில் பதவியில் நீடிப்பதால் அவர்கள் இந்த ஆவணங்கள் அனைத்தும் பொய் என்று மறுப்பார்கள்-என்றார். (த)

தமிழர்...

தொடர்ச்சி முன்பக்கத்திலிருந்து...

ஏற்கனவே ஜெனிவா மாநாட்டிற்கு முன்னோ டியாகப் பல்வேறு நாடுகளின் தூதரகங்க ளுக்கு விளக்கமளித்துள்ள தமிழ்க் கூட்ட மைப்பு, அதன் அடுத்தகட்ட நடவடிக்கை யாகவே இந்தக் கடிதம் அனுப்பும் செயற் பாடுகளை மேற்கொண்டுள்ளது.

தமிழர் பிரச்சினைக்குத் தீர்வு காணப் படுவதில் உள்ள இழுத்தடிப்பு நிலைமை, காணிப் பிரச்சினைகள், ஊடகங்கள் மீதான தாக்குதல், மீள்குடியேற்றம், தமிழ் அரசியல்

பாலச்சந்திரன்...

தொடர்ச்சி முன்பக்கத்திலிருந்து...

தைச் சேர்ந்த தி.மு.க, அ.தி.மு.க. நாடா ளுமன்ற உறுப்பினர்கள் எழுந்து நின்று கோஷம் எழுப்பத் தொடங்கினர்.

விடுதலைப் புலிகள் அமைப்பின் தலை வர் பிரபாகரனின் இளைய மகன் பாலச் சந்திரன், இலங்கை இராணுவத்தால் திட்ட மிட்டு படுகொலை செய்யப்பட்டதற்கு கண் டனம் தெரிவித்தும், இலங்கை அரசுக்கு எதிர்ப்பும் தெரிவித்தும் தி.மு.க, அ.தி.மு.க நாடாளுமன்ற உறுப்பினர்கள் கோஷங்களை எழுப்பினர்.

அவர்களை இருக்கையில் அமருமாறு மத்திய இணை அமைச்சர் ராஜிவ் சுக்லா மற் றும் நாராயணசாமி ஆகியோர் வலியுறுத் தினர். எனினும், எவ்வித இடையூறும் இன்றி பிரணாப் தனது உரையை தொடர்ந்தார். (த-5)

எந்த...

தொடர்ச்சி முன்பக்கத்திலிருந்து...

ஜப்பான் தூதரக அரசியல் பிரிவுக்குப் பொறுப்பான அதிகாரி நலொடுகாரொ மொஞ்சி தலைமையிலான குழுவினர் வருகை தந்தனர்.

இவர்கள் வலி.வடக்கு மக்கள் இடம் பெயர்ந்து தங்கிவாழ்ந்து கொண்டிருக்கின்ற மல்லாகம் கோணப்புலம் முகாமுக்கு நேரடி யாகச் சென்று அங்குள்ள மக்களைச் சந்தித் தனர். இதன்போதே மக்கள் மேற்கண்டவாறு தெரிவித்தனர்.

வலி.வடக்கு மக்கள் ஜப்பான் பிரதிநிதி களிடம் மேலும் தெரிவித்ததாவது-

நாங்கள் சொந்த இடங்களிலிருந்து வெளியேறி 23 வருடங்கள் கடந்துள்ளன. இன்னமும் எங்களின் இடங்களை இராணு வம் பிடித்து வைத்திருக்கின்றது. எங்களை மீளக்குடியமர்த்துமாறு கேட்டால் கண்ணி வெடியைக் காரணம் காட்டுகின்றனர். அப் படியானால் எமது மண்ணில் இராணுவத் தினர் தோட்டம் செய்யும் போது அந்தக் கண்ணி வெடிகள் எல்லாம் எங்கு போய்விட் டன.

எங்களுக்கு நீங்கள் எந்த உதவியும் செய்துதரவேண்டாம் எங்களைச் சொந்த இடங்களுக்கு விடுவித்தாலேயே போதும் நாங்கள் எங்கள் வாழ்வாதாரத்தைப் பார்த் துக்கொள்கின்றோம் எமது இடங்கள் வள மான பூமி அதனைவிடுவிக்க நடவடிக்கை எடுங்கள் இதுவே போதும் என்றார். (த-5)

சமரசிங்க...

தொடர்ச்சி முன்பக்கத்திலிருந்து...

லேயே, இம்முறை ஜெனிவா செல்லும் குழு வில் இருந்து நீக்கப்பட்டுள்ளதாகக் கொழும்பு தகவல்கள் தெரிவிக்கின்றன.

ஜெனிவாவுக்கான இலங்கைத் தூதுவர் ரவிநாத் ஆரியசிங்க தலைமையில், வெளி விவகார அமைச்சு, சட்டமாஅதிபர் திணைக் களம் ஆகியவற்றை சேர்ந்த அதிகாரிகளைக் கொண்ட குழுவே இம்முறை ஜெனிவா கூட் டத்தில் பங்கேற்கவுள்ளது.

தாம் ஜெனிவா கூட்டத்தில் பங்கேற்கப் போவதில்லை என்பதை உறுதிப்படுத்தியுள்ள அமைச்சர் மகிந்த சமரசிங்க, அது பற்றி மேல திக கருத்து எதையும் கூற மறுத்துள்ளார்.

மஹிந்த சமரசிங்க நீக்கப்பட்டுள்ள விவ காரம் குறித்தோ, அமைச்சர்கள் எவரும் ஜெனிவா கூட்டத்தில் பங்கேற்கவுள்ளனரா என்பது குறித்தோ கருத்து எதையும் வெளி யிட இலங்கை வெளிவிவகார அமைச்சும் மறுத்துள்ளது.

மனிதஉரிமைகள் விவகாரங்களுக்கான ஜனாதிபதியின் தூதுவர் பொறுப்பில் இருந்து அமைச்சர் மகிந்த சமரசிங்க, நிரந்தரமாகவே நீக்கப்பட்டு விட்டாரா என்பது குறித்தும் வெளிவிவகார அமைச்சு கருத்து எதனையும் கூறவில்லை.

இதற்கிடையே, ஜெனிவாவில் உள்ள இலங்கையின் நிரந்தர வதிவிடப் பிரதிநிதி ரவிநாத் ஆரியசிங்க அவசர கலந்துரையாட லுக்காகக் கொழும்புக்கு அழைக்கப்பட்டுள் ளார்.

நேற்று இலங்கைக்கு வந்துள்ள அவர், இரண்டு நாள்களுக்குக் கொழும்பில் தங்கியிருந்து, வெளிவிவகார அமைச்சு மற் றும் அரசின் மூத்த பிரதிநிதிகளுடன் கலந்து ரையாடி, ஜெனிவா கூட்டத்தொடரை எதிர் கொள்வதற்கான உபாயங்கள் குறித்து ஆலோ சிப்பார் என்று கூறப்பட்டது.

எதிர்வரும் திங்கட்கிழமை ஆரம்பமாக வுள்ள ஐ.நா. மனித உரிமைகள் பேரவையின் 22ஆவது கூட்டத்தொடருக்கு இலங்கையின் சார்பில் ரவிநாத் ஆரியசிங்கவே தலைமை தாங்கவுள்ளார்.

இவரது தலைமையிலான குழுவில், சட் டமாஅதிபர் திணைக்களத்தைச் சேர்ந்த 5 சட்டவாளர்கள், நீதி அமைச்சின் செயலர், பாதுகாப்பு அமைச்சின் உயரதிகாரி ஒருவர், மேலதிக சொலிசிட்டர் ஜெனரல், வெளி விவகார அமைச்சின் மூத்த அதிகாரி ஆகி யோர் அங்கம் வகிப்பதாகவும் தகவல்கள் தெரிவிக்கின்றன. (த)

உதயன்
மக்கள் மனம் நிறைந்த தமிழ் நாளிதழ்

தனிநாயகம் அடிகளாரின் நூற்றாண்டுவிழா சிந்தனை

உலகில் இன்று உணர்வோடு பேசப்படுகின்ற ஒரு சில பழம் பெரும் மொழிகளில் குறிப்பிட்டுச் சொல்லக்கூடிய மொழி தமிழ் மொழி என்பது உலகம் ஒப்புக் கொண்டுள்ள ஓர் உண்மை.

அதன் இருப்பை பாதுகாத்துக் கொள்வதற்காக அதைப் பேசும் மக்கள் நீண்ட நெடுங்காலமாக போராடி வந்திருக்கிறார்கள். இந்தப் போராட்டம் சரித்திர காலத்துக்கு முன்பிருந்தே நடைபெற்று வந்துள்ளது. அதனால் தமிழ் இனத்தவர்கள் பெரும் கூட்டங்களாகவும் சிறு குழுக்களாகவும் அவ்வப்போது தமிழ்ப் பெரு நிலப் பகுதிகளில் இருந்து புலம்பெயர நேர்ந்தது. அதன் காரணமாக தமிழ் மொழியானது வேறு பல மொழிகளை ஈன்றெடுக்கும் பேறையும் பெற்றுக்கொண்டது. தாக்குப்பிடித்து நின்றவர்கள் ஆங்காங்கே தாம் வாழ்ந்த நிலப் பரப்புக்களை மட்டுமன்றி தம் மொழி பண்பாடுகளையும் கண்போன்று பாதுகாத்துக் கொண்டார்கள்.

அவ்வாறு பாதுகாக்கப்பட்ட மொழியினை மேலும் வளர்த்துக்கொள்ள அவர்கள் மத்தியில் தோன்றிய தமிழ் அறிஞர்களும் புலவர்களும் புரவலர்களும் இன்றுவரை உழைத்து வந்துள்ளார்கள். அந்த உழைப்பின் காரணமாக இன்று உலக செம்மொழிகளில் ஒன்றாக தமிழ் மொழியும் ஏற்றுக்கொள்ளப்பட்டிருப்பது அந்த மொழியை நேசிக்கும் எவருக்கும் பெருமை தருவதாகும்.

தமிழ் மொழியின் செழுமையை மேலும் உயர்த்தி சிறப்புறச் செய்த புலவர்களின் பட்டியலும் நீண்டது. அது சங்க காலத்துக்கு முன்பிருந்தே தொகுக்கப்படுவதாக இருக்கும்.

ஆனால் இந்த நவீன காலத்தில் இந்த மொழியின் மேன்மைக்காக உழைத்தது மட்டுமன்றி அதன் சிறப்பை உலகறியச் செய்த மகான்களில் ஒருவர்தான் ஈழத்தில்-நெடுந்தீவு தந்த சேவியர் தனிநாயகம் அடிகளார். அந்தப்பெருமகனின் நூற்றாண்டு தொடக்க விழா கடந்த 16 ஆம் திகதி சென்னையில் நடைபெற்றுள்ளது. இலங்கையில் நேற்று முன்தினம் யாழ்ப்பாணத்தில் புனித பத்திரிசியார் கல்லூரியில் நடைபெற்றது. அடிகளாரின் திருவுருவப்படம் ஊர்வலமாக எடுத்துச் செல்லப்பட்டது. பல அறிஞர்கள் கலந்துகொண்டு உரைகளும் நிகழ்த்தியுள்ளார்கள்.

பன்மொழிப் புலவரான சேவியர் தனிநாயகம் அடிகளாரின் தமிழ்ப்பணி தொடர்பாக பின்வரும் விவரங்கள் இணையத்தில் தரப்பட்டுள்ளன.

"லிஸ்பனில் 1554 ஆம் ஆண்டு அச்சிடப்பட்டதான லூசோ-தமிழ் மறைக்கல்வி நூல் 1950 களில் தனிநாயகம் அடிகளாரால் கண்டுபிடிக்கப்பட்டது. கத்தோலிக்கத் துறவியாக தனது பணியை ஆரம்பித்த அவர் தமிழை முறைப்படி கற்றுத்தேர்ந்து தமிழ் வளர்க்கும், தமிழ் பரப்பும் தூதராகத் திகழ்ந்தார். 1961 இல் திராவிட ஆர்வலர்களை ஒன்று சேர்க்க முற்பட்டு வெற்றியும் பெற்றார். 1961 இல் சென்னையில் தமிழ்ப் பண்பாட்டுக் கழகத்தைத் தோற்றுவித்தார். தமிழிலும் ஆங்கிலத்திலும் பல ஆய்வுக் கட்டுரைகளையும் நூல்களையும் எழுதி வெளியிட்டார். தமிழ்த் தூது என்ற நூல் அடங்கலாக 137 நூல்களை எழுதினார். பலநாடுகளில் சுற்றுப் பயணம் மேற்கொண்டிருந்தபோது ஐரோப்பிய நூலகங்களில் உள்ள பழந்தமிழ் ஓலைச் சுவடிகளைக் கண்டறிந்தார். இவற்றில் கார்த்தியா (1556), தம்பிரான் வணக்கம் (1578), கிறித்தியாணி வணக்கம் (1579), ஆன்டம்டி புரோயென்கா என்பவரால் தொகுக்கப்பட்ட முதலாவது தமிழ்- போர்த்துக்கீச அகராதி முதலியவை குறிப்பிடத்தக்கவை.

மலேஷியாவில் பணிபுரிந்த காலத்தில் உலகத் தமிழ் ஆராய்ச்சி நிறுவனத்தை தோற்றுவித்தவர்களில் ஒருவராகத் திகழ்ந்தார். அதன் முதல் மாநாட்டை மலேஷிய அரசின் துணையோடு கோலாலம்பூரில் நடத்தினார். போர்த்துக்கீச-தமிழ் அகராதியை மீள் பிரசுரம் செய்து இந்த மாநாட்டில் வெளியிட்டார். சென்னையில் நடந்த இரண்டாவது உலகத் தமிழ் ஆராய்ச்சி மாநாட்டில் முதன்மை விருந்தினராகக் கலந்து கொண்டார்.

இவ்வாறு உலகம் வியக்க தமிழ்ப்பணி புரிந்து உலகத் தமிழர் நெஞ்சங்களில் இடம் பிடித்தவரான தனிநாயக அடிகள் 1980 ஆண்டு செப்ரெம்பர் மாதம் உலக வாழ்வை நீத்தார்.

தமிழ்மொழி வளர்ச்சியில் இந்து மதத் துறவிகளும் அறிஞர்களும் புலவர்களும் மட்டுமல்ல கிறிஸ்தவ துறவிகளும் அறிஞர்களும் கூட அதிக பங்கும் பாசமும் கொண்டு பணியாற்றி உள்ளார்கள். அந்த வரிசையும் மிக நீண்டதே. அதில் தனிநாயகம் அடிகளாரும் ஒருவர் என்று சொல்வதில் நாம் மகிழ்ச்சியடையலாம்.

தனிநாயகம் அடிகளாரின் நூற்றாண்டு விழா நிகழ்ச்சிகள் தொடர்ந்து இடம்பெறும் என்று எதிர்பார்ப்போம். அதேவேளை அவரது பெருமைகளை கௌரவித்து நினைவு அஞ்சல் முத்திரையொன்றை அரசு வெளியிடும் வகையில் தமிழ் அறிஞர்களும் தலைவர்களும் முயற்சிகளை முன்னெடுப்பார்களானால் அது வரவேற்கத்தக்கதே.

கிராம அலுவலர், தொழில்நுட்ப உத்தியோகத்தர் வெற்றிடங்களை நிரப்ப ஜனாதிபதியிடம் கோரிக்கை

யாழ்ப்பாணம், பெப்.22

கிராம அலுவலர்கள், தொழில்நுட்ப உத்தியோகத்தர்களுக்கு உரிய வெற்றிடங்கள் மற்றும் பல்வேறுபட்ட அரச வெற்றிடங்கள் யாழ். மாவட்டத்தில் நிரப்பப்பட வேண்டும் என்று கோரிக்கை விடுக்கப்பட்டுள்ளது.

யாழ். மாவட்ட விசேட அபிவிருத்திக் கூட்டம் ஜனாதிபதி மஹிந்த ராஜபக்ஷ தலைமையில் அண்மையில் இடம்பெற்றது.

இதன்போதே மேற்படி கோரிக்கை முன்வைக்கப்பட்டது. இந்த விடயம் தொடர்பாக மேலும் தெரிவிக்கப்பட்டுள்ளவை வருமாறு:-

யாழ். மாவட்டத்தில் புதிதாக நிர்மாணிக்கப்பட்டுள்ள முகாமைத்துவ திறன் அபிவிருத்திப் பயிற்சி நிலையத்துக்கு உரிய பதவி உருவாக்கப்பட வேண்டும்.

ஏற்கனவே அங்கீகரிக்கப்பட்டுள்ள பதவிகளுக்கு வெற்றிடமாக உள்ள கிராம சேவையாளர் மற்றும் தொழில்நுட்ப உத்தியோகத்தர் பதவிகளையும் நிரப்புமாறும் கேட்கப்பட்டுள்ளது.

நெடுந்தீவில் பணியாற்றும் அரச உத்தியோகத்தர்களுக்கு ஊக்குவிப்புக் கொடுப்பனவு வழங்கப்பட வேண்டும்.

ஏனைய மாவட்டங்களில் இருந்து இங்கு வந்து சேவையாற்றும் உத்தியோகத்தர்களுக்கு வசதிகள் ஏற்படுத்திக் கொடுக்கப்பட வேண்டும்.

யாழ். மாவட்ட செயலகத்துக்கு 50 ஆசனங்களைக் கொண்ட பஸ் ஒன்று சேவையில் ஈடுபடுத்தப்பட வேண்டும்.

சமுர்த்தி முகாமையாளருக்கு 3 வெற்றிடங்களும், உள்ளக கணக்காய்வாளருக்கு ஒரு வெற்றிடமும், சமுர்த்தி அபிவிருத்தி உத்தியோகத்தருக்கு 387 வெற்றிடங்களும் காணப்படுகின்றன என்று குறிப்பிடப்பட்டுள்ளது. (ம-5)

வடமாகாணத்துக்கென புதிதாக நியமிக்கப்பட்ட

56 உப தபால் அதிபர்களில் 48 பேருக்கு நியமனக் கடிதம்

யாழ்ப்பாணம்,பெப்.22

வடமாகாணத்துக்கென புதிதாக நியமிக்கப்பட்ட 56 உப தபால் அதிபர்களில் 48 பேருக்கு நியமனக் கடிதங்கள் வழங்கப்பட்டுள்ளன.

மீதியாக உள்ள எட்டுப் பேர் இந்த நியமனக் கடிதங்களைப் பெற்றுக் கொள்வதற்கு சமுகம் கொடுக்கவில்லை என்று தபாலக அதிகாரி ஒருவர் தெரிவித்தார்.

புதிதாக நியமிக்கப்பட்ட இந்த உப தபால் அதிபர்கள் அடுத்த வாரத்தில் இருந்து தமது கடமைகளைப் பொறுப்பேற்று செயற்படவுள்ளனர்.

தற்போது இவர்களுக்கான இரண்டு வாரகாலப் பயிற்சி நெறி ஆரம்பமாகி இடம்பெற்று வருகின்றது. (ம-17)

ஊழியர் சேமலாப நிதியைச் செலுத்த தவறிய நிறுவனங்கள் மீது நடவடிக்கை

யாழ்ப்பாணம், பெப்.22

வடமாகாணத்தில் உள்ள தொழில் நிறுவனங்களில் பணியாற்றும் பணியாளர்களுக்கு ஜனவரி மாதத்துக்கான ஊழியர் சேமலாபநிதியைச் செலுத்தத் தவறிய நிறுவனங்கள் மீது நடவடிக்கை எடுக்கப்பட்டுள்ளது.

தொழில் திணைக்களத்தின் பரிசோதகர்கள் மேற்கொண்ட திடீர் பரிசோதனை நடவடிக்கையின் போதே அனேகமான நிறுவனங்கள், பணியாளர்களுக்கு இந்த ஊழியர் சேமலாப நிதியைச் செலுத்தாது இருந்தமை கண்டு பிடிக்கப்பட்டது என்று வடமாகாண பிரதித் தொழில் ஆணையாளர் கே.கனகேஸ்வரன் தெரிவித்தார்.

யாழ்ப்பாணம், கிளிநொச்சி, முல்லைத்தீவு, வவுனியா ஆகிய மாவட்டங்களில் உள்ள அனேகமான தொழில் நிறுவனங்கள் கடந்த ஜனவரி மாதத்துக்கான ஊழியர் சேமலாப நிதியைச் செலுத்தாது இருந்துள்ளன.

குறிப்பாக யாழ். மாவட்டத்தில் அனேகமான தொழில் நிறுவனங்கள் பெருந் தொகை நிதியை மொத்தமாகச் செலுத்த வேண்டிய நிலைக்குத் தள்ளப்பட்டுள்ளன.

அதனைவிட கிளிநொச்சி நிறுவனங்கள் 2 லட்சத்து 21 ஆயிரத்து 160 ரூபாவையும், வவுனியா நிறுவனங்கள் 8 லட்சத்து 66 ஆயிரத்து 122 ரூபாவையும், முல்லைத்தீவு நிறுவனங்கள் ஒரு லட்சத்து 12 ஆயிரத்து 260 ரூபாவையும் ஊழியர் சேமலாப நிதிக்கு மொத்தமாக செலுத்த வேண்டியுள்ளது.

ஊழியர் சேமலாபநிதியை செலுத்தாத நிறுவனங்கள் அதை உடனடியாக செலுத்துவதாகவும் உறுதியளித்துள்ளன. செலுத்தத் தவறும் தொழில் நிறுவனங்கள் மீது உரிய தொழில் சட்டத்தின் கீழ் நடவடிக்கை எடுக்கப்படவுள்ளது.- என்று தெரிவிக்கப்பட்டது. (ம-17)

மனக்கட்டுப்பாடு வேண்டும்

எல்லாப் பிறவியிலும் உயர்ந்த பிறவி இந்த மானிடப் பிறவி. ஏனெனில் ஆறாம் அறிவாகிய பகுத்தறிவும் உணர்வுகளைப் பரிமாறுவதற்குப் பேசுகின்ற வாயும் மனிதனுக்கு மட்டுந்தான் கடவுள் கொடுத்திருக்கின்றார். அதை நல்ல முறையில் பயன்படுத்தவேண்டியது மனிதனுடைய பொறுப்பு. மற்றையவை வாயில்லா ஜீவன்கள். மனித வாழ்வில் நீதி, நியாயம், நேர்மை, உண்மை, வாக்கு என்று எத்தனையோ இருக்கின்றன. அவற்றை வாழ்க்கையில் நீ கடைப்பிடிக்கிறாயா? சிந்தித்துப்பார்!

மனிதப்பிறவி எடுத்த ஒவ்வொருவருக்கும் வாழ்க்கையில் ஒரு 'குறிக்கோள் இருக்கவேண்டும். ஒரு நோக்கம் இருக்கவேண்டும். ஓர் இலட்சியம் இருக்கவேண்டும். 'குறிக்கோள் இல்லாது கெட்டேனே!' என்கிறார் அப்பரடிகள். ஆதலால் நமக்கென்று ஒரு கொள்கையும் குறிக்கோளையும் வைத்துக்கொண்டு வாழ்க்கையை நேரிய சீரிய பாதையில் இட்டுச் செல்ல வேண்டும். முக்கியமாக எந்தக் காரணங்கொண்டும் மனச்சாட்சிக்கு விரோதமாகச் செயற்படக்கூடாது. நேர்மை பிசகின்றாம் இம்மியளவும் பிறழக்கூடாது. எவ்வளவுதான் துன்பம் வந்தாலும் எப்படித்தான் துயரம் வந்தாலும் நீதியை விட்டு விலகவே கூடாது; மனக்கட்டுப்பாடு மிகவும் முக்கியம்.

விழிப்புணர்வுச் செயற்பாடு

யாழ்ப்பாணம், பெப்.22

உலக சுகாதார நிறுவனம் அண்மையில் வெளியிட்ட 'சமுதாய ரீதியாக காசநோய், நீரிழிவு நோயைக் கண்டறியும் இருவழி சமுதாய விழிப்புணர்வு செயற்பாடு' யாழ். மாவட்டத்தில் முதன் முறையாக நடைமுறைப்படுத்தப்பட்டுள்ளது.

மார்பு நோய் சிகிச்சை நிலைய மாவட்ட காசநோய் கட்டுப்பாட்டு அதிகாரி, மருத்துவர் சி.யமுனாநந்தா இந்தத் தகவலைத் தெரிவித்தார்.

இந்த விடயம் தொடர்பாக அவர் மேலும் தெரிவித்தவை வருமாறு:-

உலக சுகாதார நிறுவனம் அண்மையில் வெளியிட்ட வழிகாட்டலுக்கு அமைவாக நடமாடும் சேவை ஒன்றினை ஆரம்பித்துள்ளது.

இந்த நடமாடும் சேவை அனலைதீவில் நடைபெற்றது. இந்த சேவையில் 120 இற்கும் மேற்பட்டவர்கள் சிகிச்சை பெற்றனர்.

மானிப்பாய் லயன்ஸ் கழகத்தின் உதவியுடன் நடைபெற்ற இந்த நடமாடும் சேவையில் நீரிழிவு, காசநோய் தொடர்பான நோய்களுக்கான சிகிச்சைகள் வழங்கப்பட்டதுடன் விழிப்புணர்வும் ஏற்படுத்தப்பட்டது.

ஊர்காவற்றுறை சுகாதார வைத்திய அதிகாரி மருத்துவர் திருமதி எஸ்.ஜெனசி, அனலைதீவு வைத்தியர்கள் விசாகசாரங்கன், என்.பகீரதன் ஆகியோருடன் காசநோய் கட்டுப்பாட்டு வைத்தியர்களும் கலந்து கொண்டனர். (ம-13)

23 தொழில் நிறுவனங்கள் ஜனவரியில் சேமலாப நிதியில்

யாழ்ப்பாணம், பெப்.22

யாழ். மாவட்டத்தில் கடந்த ஜனவரி மாதத்தில் மட்டும் 23 தொழில் நிறுவனங்கள் ஊழியர் சேமலாப நிதித் திட்டத்தின் கீழ் இணைக்கப்பட்டுள்ளன.

இந்த ஊழியர் சேமலாப நிதித் திட்டத்தின் கீழ் தொழில் நிறுவனங்களை இணைக்கும் பணியில் தொழில் திணைக்களம் துரிதமாக செயற்பட்டு வருகின்றது.

குடாநாட்டில் சகல தொழில் நிறுவனங்களும் தொழில் திணைக்களத்தில் பதிவு செய்யப்பட்டு ஊழியர் சேமலாப நிதித் திட்டத்தின் கீழ் உள்வாங்கப்பட்டு வருகின்றன.

அதேவேளை கிளிநொச்சியில் எட்டு தொழில் நிறுவனங்களும் வவுனியாவில் மூன்று தொழில் நிறுவனங்களும் முல்லைத்தீவில் ஒரு தொழில் நிறுவனமும் இந்தத் திட்டத்தின் கீழ் உள்வாங்கப்பட்டுள்ளன.

குறிப்பாக வடமாகாணத்தில் இந்த ஆண்டு ஜனவரி மாதத்தில் யாழ். மாவட்டத்திலேயே அதிக எண்ணிக்கையான தொழில் நிறுவனங்கள் இந்த ஊழியர் சேமலாப நிதித் திட்டத்தின் கீழ் இணைக்கப்பட்டுள்ளன என்று வடமாகாண பிரதி தொழில் ஆணையாளர் தெரிவித்தார். (ம-17)

குளங்கள் உடைப்பெடுக்காத வகையில் போதிய பாதுகாப்பு ஏற்பாடு

வவுனியா,பெப்.22

வவுனியாவில் உள்ள குளங்கள் எதிர்காலத்தில் உடைப்பெடுக்காத வகையில் உரிய பாதுகாப்பு நடவடிக்கைகள் மேற்கொள்ளப்பட்டுள்ளதாக வவுனியா மாவட்ட இடர் முகாமைத்துவப் பணிப்பாளர் ரி.என். சூரியராஜ் தெரிவித்துள்ளர்.

அண்மையில் பெய்த மழையினால் வவுனியா நகரப் பகுதியில் 2 ஆயிரத்து 373 பேரும், வவுனியா வடக்கில் 244 பேரும், வவுனியா தெற்கில் ஆயிரத்து 220 பேரும் வெள்ளத்தினால் பாதிக்கப்பட்டுள்ளனர். 993 வீடுகள் பகுதியளவிலும் ஒன்பது வீடுகள் முற்றாகவும் சேதமடைந்துள்ளன. வெள்ளத்தினால் பாதிக்கப்பட்ட மக்களுக்கு வவுனியா மாவட்ட இடர் முகாமைத்துவப் பிரிவினரால் பல்வேறு உதவிகள் வழங்கப்பட்டுள்ளன. பாதிக்கப்பட்டவர்களுக்கு நிதி உதவி வழங்கப்படுவதற்கான நடவடிக்கைகளும் மேற்கொள்ளப்பட்டுள்ளன.

இதே வேளை எதிர்காலத்தில் குளங்கள் உடைப்பெடுக்காதவாறு பாதுகாப்பு ஏற்பாடுகள் மேற்கொள்ளப்பட்டுள்ளன என்றும் அவர் மேலும் தெரிவித்தார். (க-402)

ஸ்கந்தபுரம் பாடசாலையில் திறப்பு விழா நிகழ்வுகள்

அக்கராயன்,பெப்.22

கிளிநொச்சி ஸ்கந்தபுரம் இல-01 அ.த.க பாடசாலையில் திறப்பு விழா நிகழ்வுகள் இடம்பெற்றுள்ளன.

கடந்த 18 ஆம் திகதி இந்தப் பாடசாலையின் புதிய கட்டடம், ஆசிரியர் விடுதி, சிறுவர் பூங்கா என்பன திறந்து வைக்கப்பட்டுள்ளன.

பாடசாலை அதிபர் திருமதி வ.விமலேஸ்வரன் தலைமையில் இடம்பெற்ற இந்த நிகழ்வில் வகுப்பறைகளைக் கொண்ட கட்டடத்தை ஆரம்பக்கல்வி உதவிக் கல்விப் பணிப்பாளர் சி.கணேசலிங்கம் , ஸ்கந்தபுரம் கிராம அலுவலர் ப.சபாரத்தினம், சிறுவர் நிதியத்தைச் சேர்ந்த ப.ஜெகதீசன் ஆகியோர் இணைந்து நாடாவை வெட்டித்திறந்து வைத்தனர்.

பாடசாலையின் புதிய பெயர்ப்பலகையை முதன்மை விருந்தினராகக் கலந்து கொண்ட கிளிநொச்சி வலயக் கல்விப் பணிப்பாளர் க.முருகவேல் திரைநீக்கம் செய்து வைத்தார்.

சிறுவர் பூங்காவை ஈ.பி.டி.பி கட்சியின் கிளிநொச்சி மாவட்ட அமைப்பாளர் வை.தவநாதனும் ஆசிரியர் விடுதியை தொழில் நுட்ப உத்தியோகத்தர் பி.தயாநிதியும் திறந்து வைத்தனர். (க-18)

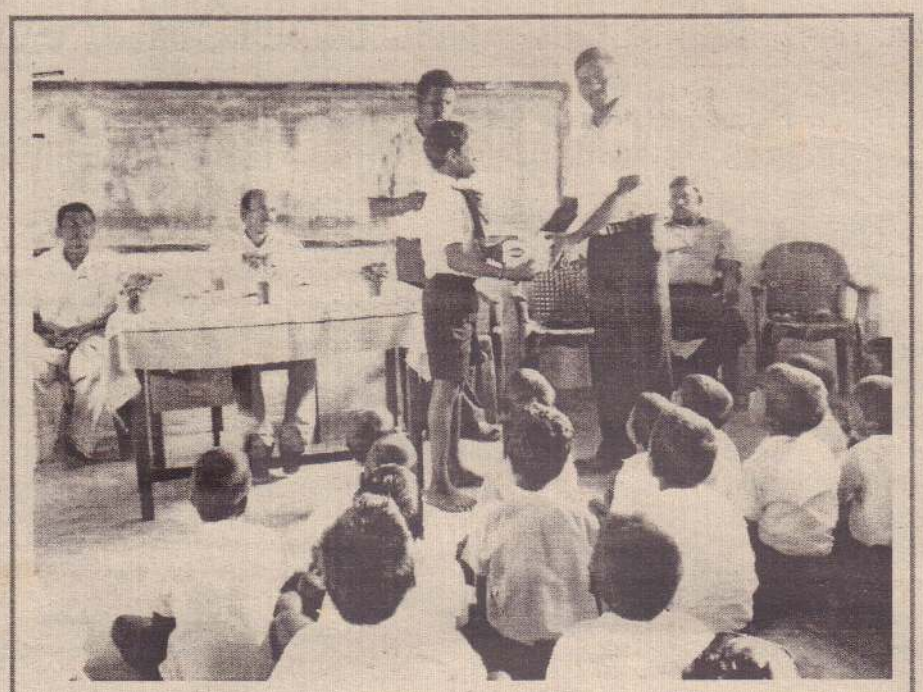

வறுமையான நிலையில் கிளிநொச்சி கண்ணகை அம்மன் வித்தியாலயத்தில் கல்வி பயின்று வரும் மாணவர்களுக்கு இமையாணன் உடுப்பிட்டியைச் சேர்ந்தவரும் கனடாவில் வசித்து வருபவருமான சின்னத்துரைப்பிள்ளை என்பவரின் நிதி உதவியுடன் பாதணிகள் வழங்கப்பட்டன. (க)

இணையச் சேவை வசதியின்மையால் சிரமமுறும் வங்கி வாடிக்கையாளர்கள்

புதுக்குடியிருப்பில் இந்த நிலை

புதுக்குடியிருப்பு,பெப்.22

புதுக்குடியிருப்பு பகுதியில் இயங்கும் அரச மற்றும் தனியார் வங்கிகளில் இணையச்சேவை வசதி இன்மையால் வாடிக்கையாளர்கள் பெரும் சிரமங்களை எதிர்கொண்டு வருகின்றனர்.

புதுக்குடியிருப்புப் பகுதி மக்களின்நலன்கருதி இலங்கை வங்கி கொமர்ஷல் வங்கி, மக்கள்- வங்கி ஆகியன கிளைகளைத் திறந்து சேவையாற்றி வருகின்றன.

ஆனால் இந்த வங்கிகளில் இணையச்சேவை வசதிகள் இதுவரை ஏற்படுத்தப்படாமையால் கொடுக்கல், வாங்கல்களை மேற்கொள்ள வருபவர்கள் பெரும் சிரமங்களை எதிர்நோக்கி வருகின்றனர்.

குறிப்பாக வங்கிகளில் பணத்தை மீளப் பெறச் செல்லும் வாடிக்கையாளர்கள் அதனை உடனடியாகப் பெறக்கூடிய வசதிகள் காணப்படுகின்ற போதிலும் வங்கிப் புத்தகத்தைப் பெறுவதற்கு பிறிதொரு நாள் செல்ல வேண்டிய நிலை காணப்படுகின்றது.

எனவே வாடிக்கையாளர்களின் நலன் கருதி வங்கிகளில் இணையச்சேவை வசதியை ஏற்படுத்த சம்பந்தப்பட்டவர்கள் உடன் நடவடிக்கைகள் மேற்கொள்ள வேண்டுமென புதுக்குடியிருப்பு மக்கள் வேண்டுகோள் விடுத்துள்ளனர். (க-400)

மீன்குஞ்சுகள் வெளியேறியதால் மீன்பிடித் தொழிலுக்குப் பாதிப்பு

நெளுக்குளம், பெப்.22

வவுனியா பாவற்குளத்தில் விடப்பட்ட மீன்குஞ்சுகள் வெளியேறியதால் இங்குள்ள மீன்பிடித் தொழிலில் ஈடுபடுவோர் பாதிக்கப்பட்டுள்ளனர் என்று தெரிவிக்கப்பட்டுள்ளது.

வவுனியாவில் கடந்த சில மாதங்களாக பலத்த மழை பெய்து வருகின்றது. இதனால் இங்குள்ள குளங்கள் நிறைந்து மேலதிக நீர் வெளியேறியுள்ளது. இதனைப் போன்றே பாவற்குளமும் நிறைந்து நீர் வெளியேறியுள்ளது. இந்த நிலையில் இந்தக் குளத்தில் விடப்பட்ட சுமார் மூன்று மில்லியன் ரூபா பெறுமதி வாய்ந்த மீன்குஞ்சுகளும் நீருடன் சேர்ந்து வெளியேறியுள்ளன. இதனால் இந்தக் குளத்தில் மீன்பிடித் தொழிலில் ஈடுபட்டு வரும் இந்தப் பகுதியைச் சேர்ந்தவர்கள் பாதிக்கப்படும் நிலை உருவாகியுள்ளதாக நீரியல்வள அபிவிருத்தி அதிகாரசபையைச் சேர்ந்த பாலச்சந்திரன் நிருபராஜ் தெரிவித்துள்ளார்.

கடந்த மூன்று மாத காலப்பகுதியில் பெய்த மழையின்போது சுமார் ஐந்து லட்சம் மீன்குஞ்சுகள் வெளியேறியுள்ளன என்று அவர் மேலும் கூறினார்.

பாவற்குளத்தில் தினமும் சுமார் 400 இற்கும் மேற்பட்டவர்கள் மீன்பிடித் தொழிலில் ஈடுபட்டு வருகின்றனர். ஆனால் இவர்கள் உரிய வருமானத்தை ஈட்ட முடியாத நிலையில் உள்ளனர் என்று தெரிவிக்கப்பட்டுள்ளது. (க-402)

இரணைப்பாலையில் 96 நிரந்தர வீடுகள்

போரில் நிர்க்கதியான மக்களுக்கு

புதுக்குடியிருப்பு, பெப்.22

யூ.என்.ஹபிறாட் நிறுவனத்தினால் முல்லைத்தீவு மாவட்டம் இரணைப்பாலையில் 96 நிரந்தர வீடுகள் அமைக்கப்படவுள்ளன.

கடந்த கால போர் இடர்களால் வீடுகளை இழந்தவர்களுக்கே இந்த வீடுகள் அமைக்கப்படவுள்ளன.

அண்மையில் புதுக்குடியிருப்புப் பகுதிக்கு வருகை தந்த ஆஸ்திரேலிய நாட்டின் இலங்கைக்கான தூதுவர் இரணைப்பாலையில் நிரந்தர வீடுகள் அமைப்பதற்கான அடிக்கல்லை நட்டு வைத்தார்.

இந்த நிகழ்வில் புதுக்குடியிருப்பு உதவிப் பிரதேச செயலர் ஜ.பிரதாபன், இடர் முகாமைத்துவ நிலைய அதிகாரிகள், முல்லைத்தீவு மாவட்ட அரச அதிபர் நா.வேதநாயகன் உட்படப் பலரும் கலந்துகொண்டனர்.

இதேவேளை உடையார் கட்டுப் பகுதியில் பொதுமக்களைச் சந்தித்த ஆஸ்திரேலிய தூதுக்குழுவினர் அந்தப் பகுதி மக்கள் எதிர்நோக்கும் பிரச்சினைகள் தொடர்பாகக் கலந்துரையாடினர்.

அத்துடன் இந்தக் குழுவினரின் வருகையை முன்னிட்டு புதுக்குடியிருப்பு கிழக்குப் பகுதியில் எவ். ஏ.ஓ. நிறுவனத்தினால் பயனாளிகளுக்கு மீன்பிடிப் படகுகள், மீன்பிடி வலைகள், மீன்பிடி உபகரணங்கள் மற்றும் விவசாய உபகரணங்கள் என்பன வழங்கப்பட்டன. (க-400)

வீட்டுக் கூரைகளில் பாய்ந்து சேதப்படுத்தும் குரங்குகள்

வவுனியா மக்களுக்கு தொல்லை

நெளுக்குளம்,பெப்.22

வவுனியாவிலுள்ள சில பகுதிகளில் குரங்குகளின் தொல்லைகள் அதிகரித்துக் காணப்படுவதாக இந்தப் பகுதிகளைச் சேர்ந்த மக்கள் தெரிவித்துள்ளனர்.

வவுனியா நகரப் பகுதி, நெளுக்குளம், தவசிகுளம், ஓமந்தை உட்பட இங்குள்ள பல இடங்களிலும் குரங்குகளின் தொல்லைகள் அதிகரித்துக் காணப்படுவதாகவும் தெரியவந்துள்ளது.

பெருமளவான குரங்குகள் படை பெடுத்து வந்து வீடுகளின் கூரைகளுக்கு மேலாக அங்கும் இங்கும் கண்டபடி பாய்வதால் ஓடுகள், கூரைத்தகடுகள் என்பன சேதமடைந்து வருகின்றன.

இதனால் மழைகாலத்தில் வீட்டினுள் நீர் புகுந்து சேதங்களை ஏற்படுத்தி வருகின்றது. பட்டாசு வெடிகளுக்கு அஞ்சாத இந்தக் குரங்குகள் மீண்டும் மீண்டும் அதே இடத்துக்கு வந்து சேதங்களை ஏற்படுத்தி வருகின்றன.

மேலும் சில வீடுகளின் சமையலறைக்குள் புகுந்து உணவுகளை உண்டுவிட்டு சேதங்களையும் ஏற்படுத்தி வருகின்றன. அத்துடன் தென்னை, மா, பலா போன்ற மரங்களில் உள்ள இளநீர், பழவகைகள் என்பவற்றைப் பிடுங்கிச் சேதப்படுத்தி வருவதாகவும் பொது மக்கள் தெரிவிக்கின்றனர். (க-402)

தொடர்ந்து இழுத்தடிக்கப்படும் பாடசாலை கட்டட வேலைகள்

புதுக்குடியிருப்புப் பெற்றோர் விசனம்

புதுக்குடியிருப்பு,பெப்.22

புதுக்குடியிருப்பு சிவநகர் தமிழ் வித்தியாலயத்தின் புதிய கட்டடத்தை அமைக்கும் பணிகள் இடம்பெற்று வருகின்றன.

இதன் கட்டட வேலைகள் இழுத்தடிக்கப்பட்டு வருவதாக பெற்றோர் விசனம் தெரிவித்துள்ளனர்.

''அம்கோர்'' நிறுவனத்தின் நிதிப்பங்களிப்புடன் சுமார் 3.5 மில்லியன் ரூபா செலவில் அமைக்கப்படும் இந்தக் கட்டட வேலைகளை தென்பகுதியைச் சேர்ந்த கட்டடஒப்பந்தநிறுவனம்ஒன்று மேற்கொண்டு வருகிறது.

2011 ஆம் ஆண்டு டிசெம்பர் மாதம் பூர்த்தியாக்கப்பட வேண்டிய இந்தக் கட்டடப் பணிகள் இன்றுவரை பூர்த்தியாக்கப்படாமல், அரைகுறையான நிலையில் காணப்படுகின்றன.

இந்தக் கட்டட வேலைகளை தென்பகுதியைச் சேர்ந்த கட்டட ஒப்பந்த நிறுவனம் ஒன்று மேற்கொண்டு வருகிறது.

நிரந்தரக் கட்டடம் சேதமடைந்துள்ளதால் தற்காலிகக் கொட்டகைகளில் கல்வி கற்றுவரும் தமது பிள்ளைகள் பெரும் சிரமங்களை எதிர்கொண்டு வருகின்றனர் என்று பெற்றோர் கவலை தெரிவித்துள்ளனர். மேலும் நிரந்தரக் கட்டடப் பணிகளை விரைவாகப் பூர்த்தி செய்து தமது பிள்ளைகளின் கற்றல் செயற்பாடுகளுக்கு உதவுமாறும் இவர்கள் வேண்டுகோள் விடுத்துள்ளனர். (க-400)

தொடர்ந்து மழை பெய்வதால் வீட்டுத் திட்டங்களுக்கு பாதிப்பு

அக்கராயன்,பெப்.22

தொடர்ந்து பெய்யும் மழை காரணமாக துணுக்காய்ப் பிரதேசத்தில் இடம்பெற்று வரும் நிரந்தர வீட்டுத்திட்ட வேலைகள் பாதிக்கப்பட்டுள்ளன எனத் தெரிவிக்கப்படுகிறது.

வீதிகளில் மழை வெள்ளம் தேங்கி நிற்பதால் பொருள்களை எடுத்துச் செல்வதில் பயனாளிகள் அதிக சிரமங்களை எதிர்கொண்டு வருவதாகவும் கூறப்படுகிறது.

துணுக்காயிலுள்ள மிகவும் பின்தங்கிய அமதிபுரம் கிராமத்தில் 66 நிரந்தர வீடுகள் அமைக்கப்பட்டு வருகின்றன. ஆனால் அவற்றை அமைப்பதற்குத் தேவையான கற்கள் இங்குள்ள பிரதான வீதியில் குவிக்கப்பட்டுள்ளன. அவற்றை இந்தக் கிராமத்தினுள் எடுத்துச் செல்வதில் அதிக சிரமம் ஏற்பட்டுள்ளது.

இதே நிலைதான் இங்குள்ள ஐயன்கன்குளம் கிராமத்திலும் காணப்படுகின்றது.

ஆரோக்கியபுரம் கிராமத்திலுள்ள மணலை வெளியாள்கள் ஏற்றிச் சென்றுள்ளதால் அங்கு வசிக்கும் மக்கள் மணல் தட்டுப்பாட்டை எதிர்கொள்வதாகவும் தெரிவிக்கப்பட்டுள்ளது. (க-18)

அம்பலப்பெருமாள் குளம் பகுதியில் அழிக்கப்பட்டுவரும் காடுகள்

துணுக்காய், பெப்.22

துணுக்காய் அம்பலப் பெருமாள் குளப் பகுதியில் உள்ள காடுகள் அழிக்கப்பட்டு வருவதால் இயற்கை வளம் பாதிக்கப்படுவதாக கிராம மக்கள் கவலை வெளியிட்டுள்ளனர்.

துணுக்காய் அம்பலப் பெருமாள் குளப் பகுதியில் மேட்டுக்காணியை அண்மித்துள்ள காடுகளில் பெருமளவு மரங்கள் வெட்டப்பட்டு வருகின்றன.

இரவு வேளைகளில் மரங்கள் வெட்டப்பட்டு எடுத்துச் செல்லப்படுவதாகவும் மக்கள் தெரிவிக்கின்றனர்.

அம்பலப்பெருமாள்குளம் வான் பகுதியில் ஐயன்கன்குளம் பொலிஸாரின் சோதனை நிலையம் அமைந்திருந்த போது மரங்களைக் களவாகக் கொண்டு செல்வதில் வீழ்ச்சி காணப்பட்டது.

ஆனால் அந்தச் சோதனை நிலையம் தற்போது இல்லாததால் மரங்கள் களவாக வெட்டப்பட்டு அதிகளவில் கடத்தப்படுவதாகவும் இந்தப் பகுதி மக்கள் தெரிவிக்கின்றனர். (க-18)

கரவெட்டிப் பிரதேச சபை வீதிகளுக்கு மின் விளக்குகள் இன்மையால் நெருக்கடி

கரணவாய், பெப்.22

கரவெட்டி பிரதேச சபைக்கு உட்பட்ட பிரதான வீதிகள் அடங்கலாக பல வீதிகளில் மின் விளக்குகள் பொருத்தப்படாமையால் பயணிகள் பெரும் சிரமங்களை எதிர்நோக்கி வருகின்றனர்.

பருத்தித்துறை - யாழ்ப்பாணம் பிரதான வீதியில் வல்லைப் பகுதிவரை மின் விளக்குகள் பொருத்தப்பட்டுள்ள போதிலும் அவற்றில் பல இயங்காத நிலையில் காணப்படுகின்றன.

இதனால் வீதி இருளில் மூழ்கி இருப்பதால் பயணம் செய்வோர் பெரும் அசௌகரியங்களை எதிர்நோக்குவதோடு, விபத்துக்களும்

புறாப்பொறுக்கி பாடசாலை வீதி, கலைமகள் வீதி போன்ற வீதிகளிலும் இதுவரை மின் விளக்குகள் பொருத்தப் படவில்லை.

ஏற்படக்கூடிய சூழ்நிலையும் காணப்படுகிறது.

இதேவேளை, புறாப்பொறுக்கி பாடசாலை வீதி, கலைமகள் வீதி போன்ற வீதிகளிலும் இதுவரை மின் விளக்குகள் பொருத்தப்படவில்லை.

இந்த இரு வீதிகளும் போக்குவரத்து நெருக்கடி மிகவும் கூடியவையாகக் காணப்படுகின்ற போதிலும் அவற்றுக்கு இதுவரை வீதி விளக்குகள் பொருத்தப்படவில்லை.

பிரதேச சபைக்கு உட்பட்ட சில வீதிகளில் பிரதேச சபை உறுப்பினர் களின் நிதியின் மூலம் மின்விளக்குகள் பொருத்தப்பட்ட போதும் மிகவும் போக்குவரத்து நெருக்கடி மிகுந்த இந்த வீதிகளில் மின் விளக்கு பொருத்த நடவடிக்கை எடுக்காததை இட்டு அந்தப் பகுதி மக்கள் விசனம் தெரிவித்துள்ளனர். (ம-400)

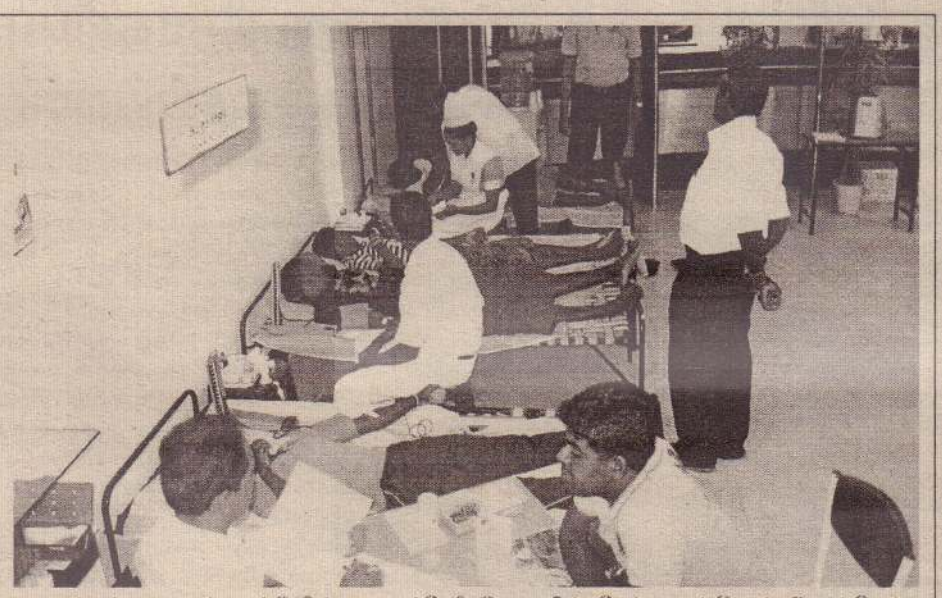

ஹற்றன் நஷனல் வங்கியின் சாவகச்சேரி கிளையில் நேற்றுமுன்தினம் இடம்பெற்ற குருதிக் கொடை நிகழ்வில் நூற்றுக்கும் அதிகமானோர் கலந்து கொண்டு குருதிக் கொடை வழங்கினர். வங்கி உத்தியோகத்தர்கள், அயல்வங்கி உத்தியோகத்தர்கள், வர்த்தகர்கள், வங்கி வாடிக்கையாளர்கள் இதில் கலந்து கொண்டனர். யாழ்.போதனா வைத்தியசாலை குருதி வங்கியின் மருத்துவர்களான தனுஜன், காந்திகா ஆகியோர் தலைமையிலான குழுவினர் குருதிகளைப் பொறுப் பணியில் ஈடுபட்டனர். காலை 8 மணி தொடக்கம் பிற்பகல் 3 மணிவரை குருதிக் கொடை இடம்பெற்றது. (படம்)

உணர்வு, பண்பாடுகள் ஆழ வேரூன்றி நிமிர்ந்து நிற்கும் விருட்சம்தான் தமிழ்

யாழ். பல்கலைக்கழக வணிக முகாமைத்துவ பீடாதிபதி தெரிவிப்பு

யாழ்ப்பாணம், பெப். 22

எமது சமூகத்திலே பல வேறு விதமான மாற்றங்களும், போக்குகளும் காணப்படுகின்றன, தமிழ்மொழி, தமிழர் பண்பாட்டில் இருந்து நாம் விலகி விடுவோமா என்ற அச்ச நிலை தோன்றியுள்ளது.

இருந்தபோதிலும் எமது தமிழ் உணர்வு, பண்பாடுகள் ஆழ வேரூன்றி நிமிர்ந்து நிற்கும் விருட்சம் போன்றது. அது உறுதியாகவே இருக்கிறது. எனவே இதிலிருந்து சற்றும் விலகிவிடக் கூடாது.

யாழ். பல்கலைக்கழக வணிக முகாமைத்துவ பீடாதிபதி பேராசிரியர் தி.வேல் நம்பி இவ்வாறு தெரிவித்தார்.

தனிநாயகம் அடிகளாரின் நூற்றாண்டு விழாவின் ஆரம்ப நிகழ்வு நேற்று முன்தினம் சென். பற்றிக்ஸ் கல்லூரியில் ஆரம்பமானது.

இந்த நிகழ்வில் தலைமை உரையாற்றும் போதே அவர் இவ்வாறு தெரிவித்தார்.

இந்த விடயம் தொடர்பாக அவர் மேலும் தெரிவித்துள்ளவை வருமாறு:-

எமது சமூகத்திலே உள்ள பலரிடத்திலும் தமிழ் சார்ந்த உணர்வுகளையும் கலை, கலாசாரம் சார்ந்த பண்பாட்டியல் அம்சங்களையும் கட்டிக்காக்க வேண்டும்.

தமிழ் ஆர்வம் படைத்த நல்ல படைப்பாற்றல் மிக்க சமூகம் உருவாக்கப்பட வேண்டும் என்று சங்கம் செயற்பட்டு வருகிறது. அதன் ஓர் அங்கமாகவே 2012 செப்ரெம்பர் 11 இல் மகாகவி பாரதியார் விழா நடத்தினோம்.

அடுத்து திருவள்ளுவர் விழாவை நடத்தத் தீர்மானித்துள்ளோம்.

எமது தமிழ் மொழி உலக அரங்கிலே செம்மொழி அந்தஸ்தைப் பெற்றுள்ளது. உலகிலுள்ள சில மொழிகளுக்குத்தான் இந்த அந்தஸ்து கிடைக்கப் பெற்றுள்ளது. தமிழ்மொழியும் அந்த அந்தஸ்தைப் பெற்றமை எமக்குக் கிடைத்த உத்தரவாதமே.

தனிநாயகம் அடிகளார் பல மொழிகள் தெரிந்திருந்ததால் செல்லும் இடங்களில் எந்த மொழி பயில் நிலையில் இருக்கிறதோ அந்த மொழியில் தமிழ் மொழியின் பண்டைய சிறப்பு இலக்கியங்கள் பற்றி சொற்பொழிவு ஆற்றியிருக்கிறார். மிகச் சிறந்த பேச்சாளராகத் திகழ்ந்தார்.

கட்டுரைகள், ஆய்வுகளை முன்கொண்டு சென்று உலக அரங்கிலே தமிழை எடுத்துக் கூறினார். அவ்வாறு பல்வேறு மொழிகளைக் கற்றாலும் தமிழ் மொழியில் பற்றுக் கொண்டதாலேயே தமிழ்மொழியின் சிறப்பை உலகறியச் செய்தார்.

உலகத் தமிழாராய்ச்சி மாநாடுகளுக்கு வித்திட்டவராகத் தனிநாயகம் அடிகளார் உள்ளார். எனவே எமது பிரதேசத்திலும் தனிநாயகம் அடிகளார் விழாவை நடத்த வேண்டும்.

இவ்விழா வெளிநாடுகளிலும் நடை பெறவேண்டும். அது மட்டு மன்றி எமது பிரதேசத்திலே தோன்றி பல்வேறு நாடுகளி லும் சிறப்பான இடத்தைப் பெற்றுள்ள அவருக்கு நாம் விழா எடுக்கத் தவறின் நாம் விடும் தவறாகவே அது கருதப்படும்.

இன்றைய இளைஞர், யுவதிகளுக்கு குறிப்பாக சிறுவர்களுக்கு தமிழ் பண்பாட்டை கட்டியெழுப்ப வேண்டிய தேவை எம் அனைவருக்கும் உள்ளது.

அந்தக் கடமையில் இருந்து நாம் தவறிவிடக் கூடாது. அதனை பாடசாலை மட்டத்தில் இருந்து கட்டியெழுப்ப வேண்டும். தமிழ்ச் சங்கம் மட்டுமன்றி பாடசாலைகள் அனைத்தும் தனிநாயகம் அடிகளாரின் விழாவைக் கொண்டாட வேண்டும். அதன் முக்கியத்துவத்தை உணர்த்த வேண்டும். அதற்கு தமிழ்ச் சங்கமும் துணை புரியும்.- என்றார். (ம-4)

தியாகராஜ சுவாமிகளின் 166 ஆவது ஆராதனை

யாழ்ப்பாணம், பெப்.22

நல்லூர் இளங்கலைஞர் மன்றத்தின் தியாகராஜ சுவாமிகளின் 166 ஆவது ஆராதனை விழாவும் மன்றத்தின் இசை விழாவும் இன்று வெள்ளிக்கிழமை முதல் 25 ஆம் திகதி திங்கட்கிழமை வரை நான்கு நாள்களுக்கு இடம்பெறும்.

வெள்ளிக்கிழமை முதல் நாளில் மாலை 5 மணிக்கு மங்கலவாத்திய இசையுடன் நிகழ்வுகள் ஆரம்பமாகும்.

மாலை 5.30 மணிக்கு பண்ணிசையும் 7 மணிக்கு இசைக் கச்சேரியும், சனிக்கிழமை மாலை 5 மணிக்கு மாணவர்களின் வயலின் மிருதங்க இசையுடன் பாட்டும் 7 மணிக்கு நர்த்தன ஷேத்திராவின் நாட்டியாஞ்சலியும் இடம் பெறும். (ம-7)

விபத்தில் காயம்

யாழ்ப்பாணம், பெப்.22

வீதியால் மோட்டார் சைக்கிளில் வந்த ஒருவர் நாய் குறுக்கே பாய்ந்ததால் அதனுடன் விபத்துக்குள்ளாகிப் படுகாயமடைந்தார்.

கே.கே.எஸ். வீதியில் மனேகரா சந்திக்கு அண்மையில் நேற்றுமுன்தினம் இடம்பெற்ற இந்த விபத்தில் தொழில் திணைக்கள பணியாளரான எம்.நிசுதர்மன் என்பவரே காயப் பட்டு சிகிச்சைக்காக யாழ். போதனா வைத்தியசாலையில் அனுமதிக்கப்பட் டுள்ளார். (த-17)

குறிப்பிட்டுள்ள நேரத்தின் பின் மணல் ஏற்றியவருக்கு அபராதம்

தென்மராட்சி, பெப்.22

அனுமதிப் பத்திரத்தில் குறிப்பிட்டுள்ள நேரத்தின் பின்னர் மணலுடன் சென்ற உழவு இயந்திரம் பொலிஸாரால் பிடிக்கப்பட்டது.

உழவு இயந்திரத்தைச் செலுத்தி வந்த சரசாலை வடக்கைச் சேர்ந்த சாரதிக்கு சாவகச்சேரி நீதிமன்றில் 10 ஆயிரம் ரூபா அபராதம் விதிக்கப்பட்டது.

சாவகச்சேரி பொலிஸாரால் தாக்கல் செய்யப்பட்ட வழக்கு நேற்று முன்தினம் விசாரணைக்கு எடுக்கப்பட்ட போது எதிரி குற்றத்தை ஒப்புக் கொண்டார்.

இதனை அடுத்து 10 ஆயிரம் ரூபா அபராதம் விதித்து அபராதத் தொகையை செலுத்தத் தவறின் ஒரு மாத சாதாரண சிறைத் தண்டனை அனுபவிக்குமாறு உத்தரவிடப் பட்டது. (ம-9)

சாவகச்சேரி நகர சபை எல்லையில் ஓட்டோக்களுக்குத் தரிப்பிடங்கள்

தென்மராட்சி, பெப். 22

சாவகச்சேரி நகர சபை எல்லைக்குட்பட்ட இடங்களில் ஓட்டோ தரிப்பிடங்கள் அமைக்கப்படவுள்ளன.

நுணாவில் சந்தி தொடக்கம் மீசாலை வடக்கு வரையான ஏ-9 வீதி உட்பட முக்கியமான சந்திகளில் ஓட்டோ தரிப்பிடங்கள் அமைக்கப்படவுள்ளன.

இந்த ஓட்டோ தரிப்பிடங்களில் நகரசபையால் வழங்கப்படும் சாரதியின் புகைப்படத்துடனான உரிமத்தை வைத்திருப்போர் மட்டும் ஓட்டோவைத் தரித்து வைத்திருக்க முடியும்.

ஒவ்வொரு தரிப்பிடங்களிலும் தரிக்கவுள்ள ஓட்டோக்களின் வாகன இலக்கங்கள் குறிக்கப்பட்ட பலகைகள் பொருத்தப்படும்.

நகர சபையின் உரிமம்

மார்ச் மாத முற்பகுதியில் இந்தத் திட்டம் நடைமுறைக்கு வரவுள்ளது.

பெறாத ஓட்டோக்கள் இந்த நிலையங்களில் தரிக்க அனுமதிக்கப்படமாட்டா.

எதிர்வரும் மார்ச் மாத முற்பகுதியில் இந்தத் திட்டம் நடைமுறைக்கு வரவுள்ளது.

அதற்கு முன்னர் நகர சபை எல்லைக்குட்பட்ட வாடகை சேவையில் ஈடுபடும் அனைத்து ஓட்டோ உரிமையாளர்களுடன் கலந்துரையாடல் நடத்தப்பட வுள்ளது என்று நகரசபை தலைவர் கே.தேவசகாயம் பிள்ளை தெரிவித்தார்.(ம-9)

திருடிய மோட்டார் சைக்கிள் இடை நடுவில் நின்றது

கைவிட்டுத் தப்பித்தான் திருடன்

வலி. வடக்கு, பெப். 22

சுமார் மூன்று லட்சம் ரூபா பெறுமதியான மோட்டார் சைக்கிளைத் திருடிச் செல்ல முற்பட்ட வேளையில் மோட்டார் சைக்கிளைச் செலுத்த முடியாத நிலையில் போட்டு விட்டுத் தப்பி ஓடிய சம்பவம் கொக்குவில் கிழக்கு சம்பியன் லேனில் அண்மையில் இடம்பெற்றது.

இந்த விடயம் தொடர்பாக மேலும் தெரியவந்துள்ளதாவது:-

இரவு 7 மணியளவில் சம்பியன் வீதியில் உள்ள வீட்டின் முன்புறம் மோட்டார் சைக்கிளை நிறுத்திப் பூட்டிவிட்டு வீட்டினுள் சென்றுள்ளனர்.

இந்த வேளையில் ஒரு மோட்டார் சைக்கிளில் வந்த இருவரில் ஒருவர் இறங்கி நிறுத்தி வைக்கப்பட்டு இருந்த மோட்டார் சைக்கிளின் பூட்டைத் தந்திரமாக உடைத்து மோட்டார் சைக்கிளைக் கொண்டு செல்ல முற்பட்டுள்ளார்.

குறித்த மோட்டார் சைக்கிளை இயங்கச் செய்து செலுத்திக் கொண்டு சென்ற வேளையில் இடை நடுவில் நின்றுவிட்டது.

இந்த நிலையில் குறித்த மோட்டார் சைக்கிளை அந்த இடத்திலேயே போட்டுவிட்டு திருடன் தப்பி ஓடிவிட்டான் என்று தெரிவிக்கப்பட்டது.

இந்தப் பகுதியில் அடிக்கடி வீதியால் செல்லும் பெண்களிடம் சங்கிலிகளை மோட்டார் சைக்கிளில் செல்லும் திருடர்கள் அறுத்துச் செல்லும் சம்பவங்களும் அதிகரித்துக் காணப்படுகின்றன என்று சுட்டிக் காட்டப்பட்டது. (ம-86)

குர்ஷித்துக்கு எதிரான மனு நிராகரிப்பு
உத்தரப் பிரதேசத்தில் தாக்கல் செய்யலாம்

குடும்ப அறக்கட்டளையின் நிதியை முறைகேடாகச் செலவிட்டதாக கூறி, மத்திய அமைச்சர் சல்மான் குர்ஷித் மற்றும் அவரது மனைவிக்கு எதிராக வழக்குப் பதிவுசெய்ய உத்தரவிடக் கோரும் மனுவை டில்லி நீதிமன்றம் நிராகரித்தது.

இந்த விவகாரம் டில்லி நீதிமன்ற அதிகார எல்லைக்குள் அமையாது என்பதால், மனு நிராகரிக்கப்படுவதாக டில்லி பெருநகர நீதிவான் செமியா செகான் தெரிவித்தார். அறக்கட்டளை நிதி தவறாகப் பயன்படுத்தப்பட்டதாகக் கூறப்படும் சம்பவம் உத்தரப்பிரதேசத்தில் நடைபெற்றுள்ளதால், வழக்கை அங்குள்ள நீதிமன்றத்தில் தாக்கல் செய்யுமாறு மனு தாரரை அவர் கேட்டுக் கொண்டார்.

சல்மான் குர்ஷித் குடும்பத்துக்குச் சொந்த மான'ஜாகீர் உசேன் நினைவு அறக்கட்டளை உத்தரப்பிரதேச மாநிலத்தில் உள்ளது. இந்த அறக்கட்டளைக்குரிய நிதி 71 லட்சம் ரூபா முறைகேடாக செலவிடப்பட்டுள்ளது. எனவே சல்மான் குர்ஷித், அவரது மனைவி லூயிஸ் ஆகியோருக்கு எதிராக வழக்குப் பதிவுசெய்ய டில்லி பொலிஸாருக்கு உத்தரவிட வேண்டும் என்று, டில்லியைச் சேர்ந்த பகத் சிங் கிராந்தி சேனா அமைப்பின் தலைவர் தேஜிந்தர் பால் சிங் என்பவர் மனு தாக்கல் செய்திருந்தார்.(வ)

பஞ்சாப் மாநிலம் அமிர்தசரஸ் பொற்கோயிலுக்குச் சென்ற பிரிட்டன் பிரதமர் டேவிட் கமரூன் பக்தர்களுக்கு 'அன்னதான'மாக வழங்கப்படும் சப்பாத்தியைத் தயாரிக்கும் பணியில் ஈடுபட்ட ஒரு காட்சி. (வ)

மறுபரிசீலனைக்கு உட்படுத்தித்தான் கருணை மனுவை அனுப்பவேண்டும்

ஜனாதிபதி பிரணாப் அறிவுறுத்து

ஜனாதிபதியாகப் பொறுப்பேற்றுக் கொண்ட 7 மாதங்களில் 7 தூக்குத் தண்டனைக் கைதிகளின் கருணை மனுக்களை நிராகரித்துள்ளார்.

டில்லி, பெப்.22

தூக்குத் தண்டனைக் கைதிகளின் கருணை மனுக்களைத் தமக்கு அனுப்புவதற்கு முன்பு அவற்றை மறுபரிசீலனை செய்ய வேண்டும் என்று உள் துறை அமைச்சகத்தை ஜனாதிபதி கேட்டுக் கொண்டுள்ளதாக தகவல் வெளியாகி உள்ளது.

பிரணாப் முகர்ஜி ஜனாதிபதியாகப் பொறுப்பேற்றுக் கொண்ட 7 மாதங்களில் 7 தூக்குத் தண்டனைக் கைதிகளின் கருணை மனுக்களை நிராகரித்துள்ளார். சந்தனக் கடத்தல் வீரப்பனின் கூட்டாளிகளான ஞானப்பிரகாஷ், சைமன், மீசை மாதையன் மற்றும் பிலவேந்திரன் ஆகிய நால்வரின் கருணை மனுக்களையும் அண்மையில் நிராகரித்திருந்தார்.

அண்மையில் தூக்குத் தண்டனை நிறைவேற்றப்பட்டமைக்கு மனித உரிமை அமைப்புகள் எதிர்ப்புத் தெரிவித்து வரும் நிலையில், மேற்கொண்டு கருணை மனுக்களை அனுப்புவதற்கு முன்பு அவற்றை மறுபரிசீலனை செய்ய வேண்டும் என்று உள்துறை அமைச்சகத்தை ஜனாதிபதி பிரணாப் கேட்டுக் கொண்டுள்ளதாகத் தகவல் வெளியாகி உள்ளது. (வ)

இலங்கையர்கள் பங்குபற்றுவதால்
ஆசிய தடகளப் போட்டி ரத்து

தமிழக முதல்வர் ஜெயலலிதா அதிரடி அறிவிப்பு

சென்னை, பெப்.22

இலங்கை வீரர்கள் பங்கேற்பதால் 20 ஆவது ஆசிய தடகளப் போட்டிகளை தமிழக அரசால் நடத்த முடியாது என்று தமிழக முதல்வர் ஜெயலலிதா அதிரடியாக அறிவித்துள்ளார்.

20 ஆவது ஆசிய தடகளப் போட்டிகள் எதிர்வரும் ஜூலை மாதம் தமிழக அரசின் ஒத்துழைப்புடன் சென்னையில் நடைபெறும் என்று அறிவிக்கப்பட்டிருந்தது. அந்தப் போட்டிகளில் 44 நாடுகளின் வீரர்கள் கலந்து கொள்வார்கள் என்றும் அறிவிக்கப்பட்டிருந்தது. அதற்காக ரூ40 கோடி ரூபாவை தமிழக அரசு ஒதுக்கியிருந்தது.

இந்தநிலையில் விடுதலைப் புலிகளின் தலைவர் பிரபாகரனின் இளைய மகன் 12 வயதுடைய சிறுவன் பாலச்சந்திரனை கைது செய்து இலங்கை அரசு கோரமாகப் படுகொலை செய்திருக்கின்ற புகைப்படங்கள் ஊடகங்களில் வெளியாகி இருந்தன. இது இலங்கையின் அப்பட்டமான போர்க் குற்றம் என்று நேற்று முன்தினம் தமிழக முதல்வர் ஜெயலலிதா கண்டனம் தெரிவித்திருந்தார்.

மேலும் இது ஓர் இனப் படுகொலை என்றும் கண்டனம் தெரிவித்திருந்தார். அதன் எதிரொலியாக நேற்று அவர் வெளியிட்ட அறிக்கையில்-

ஆசிய தடகள விளையாட்டுப் போட்டிகளில் இலங்கை வீரர்களும் கலந்து கொள்கின்றனர்.

இலங்கை அரசு, அங்கு வாழும் தமிழர்களுக்கு எதிராக தொடர்ந்து செயற்பட்டு வருவதைக்கருத்தில்கொண்டு, ஆசிய தடகள போட்டிகளில் இலங்கை வீரர்கள் பங்கேற்றால் அது தமிழர்களின் உணர்வுகளை புண்படுத்துவதாக அமைந்து விடும்.

எனவே ஆசிய தடகள போட்டிகளை தமிழகத்தில் நடத்த இயலாது என்பதால் வேறு எங்கேயாவது நடத்திக் கொள்ளுமாறு ஆசிய தடகள கழகத்தின் பொதுச் செயலாளர் தமிழக அரசால் கேட்டுக் கொள்ளப்படுவார் என்றுள்ளது. (வ)

அணுமின் நிலையத்தை கடல்வழியாக முற்றுகையிட்டு மீண்டும் போராட்டம்

போராட்டக்குழுத் தலைவர் உதயகுமார் கருத்து

இடிந்தகரை, பெப்.22

கூடங்குளம் அணுமின் நிலைய எதிர்ப்பாளர்கள் எதிர்வரும் 27 ஆம் திகதி கூடங்குளம் அணு மின் நிலையத்தை கடல் வழியாக முற்றுகையிட்டு மீண்டும் போராட்டம் நடத்த உள்ளனர்.

மேற்படி முற்றுகைப் போராட்டம், போராட்டக் குழு ஒருங்கிணைப்பாளர் உதயகுமார் தலைமையில் ஏற்பாடாகியுள்ளது. போராட்டம் குறித்து கூடங்குளம் போராட்டக் குழு ஒருங்கிணைப்பாளர் உதயகுமார் கருத்துவெளியிடுகையில்-

கூடங்குளம் அணுமின் நிலையத்தில் மின் உற்பத்தி தாமதமாகிக் கொண்டே போவது ஏன்?, அணுமின் நிலையப் பணிகள் இழு பறியடைந்து காணப்படுவது ஏன்?, கூடங்குளம் அணு மின் நிலையத்தின் உள்ளே என்ன நடக்கிறது? என பல கேள்விகளை முன்வைத்து அவை குறித்த வெள்ளை அறிக்கை வேண்டும் என்று எத்தனையோ முறை கேட்டு விட்டோம். ஆனால் இது வரை எந்தவொரு தகவலும் மத்திய அரசினால் வெளியிடப்படவில்லை.

கூடங்குளம் அணுமின் நிலையம் பன்னாட்டு அமைப்புக்கள் பயன்பெறவே உருவாக்கப்பட்ட திட்டம். அணுமின் நிலையத்தை மூடவேண்டும் என்ற எங்களது கொள்கையில் எந்த வித மாற்றமும் இல்லை. எதிர்வரும் 27 ஆம் திகதி கூடங்குளம் அணுமின் நிலையத்தை மூடக்கோரி, இடிந்த கரையில் அணுமின் நிலையத்தை கடல்வழியாக முற்றுகையிடும் போராட்டத்தை நடத்த உள்ளோம்.

அதே போன்று கன்னியாகுமரி மாவட்ட கூடங்குளம் அணுமின் நிலையத்துக்கு எதிரான எங்கள் மக்கள், பூம்புகார் படகு இல்லத்தையும், தூத்துக் குடி மக்கள் துறைமுகத்தை யும் கடல் வழியாக முற்றுகையிட்டு போராட்டம் நடத்த ஏற்பாடாகியுள்ளது-என்றார்.(வ)

கச்சதீவு அந்தோனியார் திருவிழாவை முன்னிட்டு

இராமேஸ்வரத்தில் 5 நாள் மீன் பிடிக்கத் தடை விதிப்பு

மீன்வளத்துறை அதிகாரிகள் தடை உத்தரவை பிறப்பித்துள்ளனர்.

இராமேஸ்வரம், பெப்.22

கச்சதீவு புனித அந்தோனியார் திருவிழாவை யொட்டி இராமேஸ்வரத்தில் நேற்று முன்தினம் தொடக்கம் 5 தினங்களுக்கு மீன் பிடிக்கத் தடை விதிக்கப் பட்டுள்ளது.

கச்சதீவில் உள்ள புனித அந்தோனியார் தேவாலயத்தில் மீனவர்களும், பொது மக்களும் பங்கேற்கும் மத நல்லிணக்க திருவிழா நாளையும் நாளை மறுதினமும் நடைபெறவுள்ளது.

அதனைத்தொடர்ந்து, இராமேஸ்வரம், பாம்பன், மண்டபம் உள்ளிட்ட பகுதிகளைச் சேர்ந்த மீனவர்களுக்கு 5 தினங்கள் மீன்பிடிக்கச் செல்ல தடை விதிக்கப்பட்டுள்ளது.

மீன்வளத்துறை அதிகாரிகள் இத்தடை உத்தரவைப் பிறப்பித்துள்ளனர். மேலும் உரிய அனுமதி பெற்ற படகுகள் மட்டுமே கச்சதீவு திருவிழாவுக்குச் செல்ல வேண்டும் என்றும் கூறப்பட்டுள்ளது. (வ)

காவி பயங்கரவாதம் கருத்துக்காக மன்னிப்புக் கோரினார் ஷிண்டே

டில்லி, பெப். 22

காவி பயங்கரவாதம் என்று தாம் கூறிய கருத்துக்காக உள்துறை அமைச்சர் சுஷீல்குமார் ஷிண்டே மன்னிப்புக் கோரியுள்ளார்.

ராஜஸ்தான் தலைநகர் ஜெய்ப்பூரில் கடந்த மாதம் நடைபெற்ற காங்கிரஸ் ஆலோசனைக் கூட்டத்தில் கலந்து கொண்ட ஷிண்டே, பா.ஜ.க. பயங்கரவாத முகாம்களை நடத்துவதாகவும், காவி பயங்கரவாதத்தை ஊக்குவிப்பதாகவும் சாடினார். அவரது இந்தக் கருத்தை பா.ஜ.க. கடுமையாக எதிர்த்துள்ளது.

டில்லி யில் அந்தக்கட்சி சார்பில் ஷிண்டேவின் கருத்தைக் கண்டித்து நேற்று முன்தினம் புதன்கிழமை ஆர்ப்பாட்டம் நடைபெற்றது.

இந்த நிலையில், ஷிண்டே தனது கருத்துக்காக நேற்று முன்தினம் புதன்கிழமை மன்னிப்புக் கோரினார். இதுகுறித்து அவரது அலுவலகம் வெளியிட்டுள்ள அறிக்கையில் கூறப்பட்டதாவது:

எந்த மதத்துடனோ அல்லது அரசியல் கட்சிகளுடனோ பயங்கரவாதத்தைத் தொடர்புபடுத்தும் நோக்கம் எனக்கு இல்லை. ஜெய்ப்பூரில் கடந்த மாதம் நான் தெரிவித்த கருத்து, தவறாகப் புரிந்து கொள்ளப்பட்டுள்ளது. ஒரு குறிப்பிட்ட மதத்தோடு பயங்கரவாதத்தை நான் சம்பந்தப்படுத்தியது போலவும், பயங்கரவாத முகாம்களை நடத்தும் பணியில் சில அரசியல் கட்சிகள் ஈடுபட்டுள்ளன என்றவிதத்தில் நான் கூறியதாக புரிந்து கொள்ளப்பட்டது.

எனது பேச்சில் பயங்கரவாதத்துடன் கட்சிகளைத் தொடர்புபடுத்துவதாகக் கூறப்படுவதற்கு அடிப்படையே இல்லை.

எனினும், எனது பேச்சால் சர்ச்சை எழுந்து விட்டதால், இந்த விளக்கத்தை நான் வெளியிடுகிறேன்.

எனது கருத்தால் மனம் புண்பட்டவர்களிடம் அதற்காக கவலை தெரிவித்துக் கொள்கிறேன். நான் எனது பணிகளைத் தொடர்ந்து மேற்கொள்வேன் என்று அந்த அறிக்கையில் தெரிவிக்கப் பட்டுள்ளது. (வ)

தலிபான் மூத்த தளபதி ஆப்கனில் கைது

காபூல், பெப்.22

மூத்த தலிபான் தளபதி ஒருவரைத் தாம் கைது செய்துள்ளதாக ஆப்கன் அரசு அறிவித்துள்ளது.

பாகிர் மொஹம்மட் எனப்படும் முக்கிய பாகிஸ்தான் தலிபான் இயக்கத் தளபதியே கைது செய்யப்பட்டுள்ளார்.

ஆப்கனின் புலனாய்வுத் துறை, தேசிய இயக்குநர் குழுமப் பாதுகாப்புப் பிரிவு மற்றும் ஆப்கன் பொலிஸார் ஆகியோரின் கூட்டு முயற்சியில் கைது நடவடிக்கை மேற்கொள்ளப்பட்டுள்ளது.

கைது செய்யப்பட்டுள்ள பாகிர் மொஹம்மட்டின் வழி நடத்தலில் பாகிஸ்தான் மற்றும் ஆப்கனில் தலிபான் தீவிரவாதிகள் பல்வேறு தாக்குதல்களை மேற்கொண்டிருந்தனர் என்று ஆப்கன் அரசு தெரிவித்துள்ளது. (ற)

டமாஸ்கஸ் மீது ஷெல் தாக்குதல்

சிரிய கால்பந்து வீரர் சாவு; பலர் காயம்

டமாஸ்கஸ், பெப்.22

சிரியத் தலைநகர் டமாஸ்கஸில் அமைந்துள்ள கால்பந்தாட்ட மைதானம் ஒன்றின் மீது நடத்தப்பட்ட எறிகணைத் தாக்குதலில் சிரிய கால்பந்தாட்ட வீரர் ஒருவர் உயிரிழந்துள்ளார். பலர் படுகாயமடைந்துள்ளனர்.

காலை வேளையில் கால்பந்தாட்டப் பயிற்சிகளில் ஈடுபட்டிருந்த சமயம் எறிகணைகள் வீழ்ந்து வெடித்தன என்று கூறப்படுகிறது. அதில் சிக்கி சிரிய கால்பந்து வீரர் யூசுப் சுலைமான் (வயது -19) உயிரிழந்தார். பலர் காயமடைந்துள்ளனர். ஒன்றுக்கு மேற்பட்ட எறிகணைத் தாக்குதல்களால் கால்பந்தாட்ட மைதானத்தின் மேற்கூரை இடிந்து வீழ்ந்துள்ளது.

சிரிய ஜனாதிபதி அசாத்தின் வாசஸ்தலம் மீது புரட்சியாளர்களால் நடத்தப்பட்ட எறிகணைத் தாக்குதல்களே இலக்குத் தவறி கால்பந்தாட்ட மைதானத்தில் வீழ்ந்து வெடித்துள்ளன என்று கூறப்படுகிறது. எனினும் இருதரப்பும் பரஸ்பரம் ஒன்றையொன்று குற்றஞ்சாட்டி வருகின்றன.

கடந்த சிலநாள்களாக தலைநகர் டமாஸ்கஸை சூழ உள்ள பகுதிகளில் கடும் மோதல்கள் இடம்பெற்று வருகின்றன. தலைநகரைக் காப்பாற்றும் பொருட்டு ஜனாதிபதி அசாத் தமது முழு இராணுவ பலத்தையும் பிரயோகித்து புரட்சியாளர்கள் மீது தாக்குதலை மேற்கொண்டுவருகிறார். இருதரப்பினரும் பரஸ்பரம் எறிகணைத் தாக்குதலை மேற்கொண்டு வருகின்றனர். புரட்சியாளர்கள் டமாஸ்கஸ் நகரில் உள்ள அரச நிலைகளை நோக்கி எறிகணைத் தாக்குதலை மேற்கொண்டு வருகின்றனர். (ற)

நேட்டோ படைகள் தாக்குதல்

தீவிரவாதிகள் 25 பேர் ஆப்கனில் உயிரிழப்பு

காபூல், பெப்.22

ஆப்கனில் வெவ்வேறு இடங்களில் நேட்டோ மற்றும் ஆப்கன் படையினர் நடத்திய தாக்குதலில் 25 தீவிரவாதிகள் உயிரிழந்தனர்.

ஆப்கனின் மெஹ்தெர்லாம் நகரில் ஆப்கன் பாதுகாப்புப் படையினர் நடத்திய தாக்குதல் சம்பவத்தில் 15 தீவிரவாதிகள் உயிரிழந்தனர். குவாரி அல்மாஸ் என்ற தீவிரவாத இயக்கத்தின் தளபதியும் அதில் ஒருவர் என்று தெரிவிக்கப்படுகிறது.

அதேவேளை, கிழக்கு காஸ்னி மாகாணத்தில் 5 தீவிரவாதிகளும், கிழக்கு லாகர் மாகாணத்தில் 3 தீவிர வாதிகளும், தெற்கு ஹெல் மன்ட் மாகாணத்தில் 2 தீவிரவாதிகளும் கூட்டுப் படையினரின் தாக்குதலில் உயிரிழந்தனர் என்று கூறப்படுகிறது. (ற)

சுய பாதுகாப்புக் குறித்து கரிசனை கொள்ளுங்கள்

தீவிரவாதிகளின் அச்சுறுத்தல் குறித்து நாட்டு மக்களை எச்சரிக்கிறது அமெ.

வோஷிங்டன், பெப்.22

''உலகெங்கும் உள்ள அமெரிக்கர்கள் தமது பாதுகாப்புத் தொடர்பில் கரிசனை கொள்ளவேண்டும். தீவிரவாத அமைப்புக்கள் அமெரிக்காவையும், அமெரிக்கர்களையும் இலக்கு வைத்துச் செயற்படுகின்றன'' இவ்வாறு அமெரிக்க வெளியுறவுத்துறை அமைச்சகம் வெளியிட்டுள்ள குறிப்பில் எச்சரிக்கப்பட்டுள்ளது.

அந்த செய்திக் குறிப்பில் மேலும் குறிப்பிடப்பட்டுள்ளதாவது:-

ஐரோப்பா, ஆசியா, ஆபிரிக்கா மற்றும் மத்திய கிழக்கு நாடுகள் உட்பட உலகின் பல்வேறு பகுதிகளில் அல்குவைதா மற்றும் அதன் ஆதரவு அமைப்புக்கள் அமெரிக்காவுக்கு எதிராகச் செயல்பட திட்டமிட்டுள்ளன.

புலனாய்வுத் தகவல்களின்படி அவை அமெரிக்கா மற்றும் அமெரிக்கர்களை முதன்மை இலக்காகக் கொண்டு திட்டங்கள் தீட்டியுள்ளன என்று தெரியவருகிறது. தீவிரவாதிகள் அமெரிக்கர்கள் மீது தாக்குதல் நடத்தக்கூடும்.

அவை தற்கொலைத் தாக்குதல், கடத்தல் எனப் பல்வேறு வடிவங்களில் நடத்தப்படலாம். எனவே உலகெங்கும் உள்ள அமெரிக்கர்கள் தமது பாதுகாப்பில் கரிசனை கொண்டு செயற்பட வேண்டும்- என்றுள்ளது. (ற)

பெண்களின் 'ஓயாத' வாய்!

லண்டன், பெப்.22

ஆண்களை விடப் பெண்கள் அதிகமாகப் பேசுகிறார்கள் என்கிறது ஓர் ஆய்வு. அதாவது ஒரு நாளைக்குப் பெண்கள் 20,000 வார்த்தைகளைப் பேசுகிறார்களாம். அவர்களுடன் ஒப்பிடுகையில் ஆண்கள் பேசுவது மிகக் குறைவாக உள்ளதாம். ஆனால் பெண்கள் இப்படி அதிகம் பேசுவதற்கு அவர்களது வாய் மட்டும் காரணம் இல்லையாம். மாறாக பாக்ஸ்பி 2 என்ற புரதம்தான் காரணம் என்கிறது அந்த ஆய்வு. பேசுவது பெண்கள் என்றாலும் கேட்பது நாங்கள் தானே என்று அங்கலாய்க்கின்றனர் ஆண்கள். (ற)

2012 ஆம் ஆண்டுக்கான உலக பத்திரிகை புகைப்படப் போட்டியில் சிறந்த விளையாட்டு புகைப்படப் பிரிவில் மலேசியாவைச் சேர்ந்தவே செங் சென் முதலிடத்தைப் பெற்றுள்ளார். அவரது புகைப்படமான காளை மாடுகளுடன் ஓட்டப் பந்தயத்தில் பங்கேற்கும் வீரரின் படம் பலரது வரவேற்பைப் பெற்றது. இந்தோனேஷியாவில் பிரபலமான போட்டிகளில் அத்தகைய ஓட்டப்பந்தயம் முக்கிய இடத்தை வகிக்கின்றமை குறிப்பிடத்தக்கது. 'அசோசி யேட்டட் பிரஸ்' நிறுவனத்தின் மத்தியஸ்தர் குழு வெற்றிபெற்றோர் விவரங்களை வெளியிட்டுள்ளது. உலகின் 124 நாடுகளைப் பிரதிநிதித்துவப்படுத்தும் 5 ஆயிரத்து 666 போட்டியாளர்கள் ஒரு இலட்சத்துக்கும் அதிகமான புகைப்படங்களை போட்டிக்காக அனுப்பி வைத்திருந்தனர். (ற)

பணத்துக்காக தொடையை காண்பிக்க பெண்கள் தயார்!

ஜப்பானில் சூடு பிடிக்கும் விளம்பர உத்தி

போக்கியோ, பெப்.22

வித்தியாசமான விளம்பர உத்திகளுக்குப் பெயர்போனது ஜப்பான். தற்போது தமது மூளையைக் கசக்கி மற்றொரு வித்தியாசமான உத்தியைக் கண்டுபிடித்துள்ளன ஜப்பானில் உள்ள சில நிறுவனங்கள்.

அதுதான் பெண்களின் தொடைகளில் விளம்பரம் செய்வது. விளம்பரங்களை பொதுவாக அதிகமானோரின் பார்வையிடும் இடங்களில் வைக்கவேண்டும் என்ற ஆர்வம் கொண்ட சில வர்த்தக நிறுவனங்களின் ஆலோசனையே இது.

அதற்குப் பெண்களும் அதிக ஆர்வம் காட்டிவருகின்றனராம். கடந்த வருடம் நவம்பர் மாதம் வரையான காலப்பகுதியில் மாத்திரம் சுமார் ஆயிரத்து 300 பெண்கள் தமது தொடைகளில் விளம்பரங்களுக்கு இடம் ஒதுக்கி முன்பதிவு செய்துள்ளனர் என்று அந்த நிறுவனங்கள் தெரிவித்துள்ளன.

நிறுவனங்கள் இதற்காக பெண்களுக்கு பெரியதொரு தொகையையும் வழங்குகின்றன. நிறுவனங்களது விளம்பரங்களை தொடைகளில் வரைந்து கொண்டு சென்றாலே போதுமானது. ஆனால் அது வெளியே தெரியும்படி இருக்க வேண்டும் என்பதே முக்கியம். (ற)

துப்பாக்கிச் சூடு: அமெரிக்காவில் 4 பேர் சாவு

வோஷிங்டன், பெப்.22

அமெரிக்காவில் இடம்பெற்ற துப்பாக்கிச் சூட்டுச் சம்பவமொன்றில் நான்கு பேர் உயிரிழந்தனர். துப்பாக்கிப் பிரயோகத்தை மேற்கொண்ட இளைஞனும் தற்கொலை செய்துள்ளார்.

லொஸ்ஏஞ்சல்ஸ் நகருக்கு அருகில் உள்ள ஓரஞ்ச் நகரிலேயே இந்தச் சம்பவம் இடம்பெற்றுள்ளது. 20 வயதுடைய இளைஞர் ஒருவரே துப்பாக்கிப்பிரயோகத்தை மேற்கொண்டுள்ளார். அதில் 3 பேர் உயிரிழந்தனர்.

பின்னர் இளைஞர் வீதியில் நின்ற காரை எடுத்துக் கொண்டு தப்பிச் சென்றுள்ளார். எனினும் பொலிஸார் அவரை விரட்டிச் சென்றனர். இடைநடுவில் காரை நிறுத்திய இளைஞன் தன்னைத் தானே சுட்டுத் தற்கொலை செய்துள்ளார்.

அமெரிக்காவில் துப்பாக்கிக் கலாசாரத்தை ஒழிக்க ஒபாமா தலைமையிலான அரசு நடவடிக்கைகளை எடுத்து வருகின்றபோதிலும் துப்பாக்கிப் பிரயோகச் சம்பவங்கள் அண்மைக்காலமாக அதிகரித்து வருகின்றமை குறிப்பிடத்தக்கது.(ற)

> அமெரிக்காவில் துப்பாக்கிக் கலாசாரத்தை ஒழிக்க ஒபாமா தலைமையிலான அரசு நடவடிக்கைகளை எடுத்து வருகின்றபோதும் துப்பாக்கிப் பிரயோகச் சம்பவங்கள் அண்மைக்காலமாக அதிகரித்து வருகின்றன.

பூமியுடனான தொடர்பை சிலமணி நேரம் இழந்தது சர்வதேச விண்வெளி மையம்

விஞ்ஞானிகள் பரபரப்பு; பின்னர் நிலைமை வழமைக்கு

வோஷிங்டன், பெப்.22

கணினித் தொழில்நுட்பத்தில் ஏற்பட்ட பிரச்சினையை அடுத்து சர்வதேச விண்வெளி ஆராய்ச்சி நிலையத்துடனான தகவல் தொடர்பு சில மணி நேரம் துண்டிக்கப்பட்டது.

அதையடுத்து அமெரிக்காவின் ஹூஸ்டன் நகரில் உள்ள சர்வதேச விண்வெளி நிலையத்தின் தரைக் கட்டுப்பாட்டு மையத்தில் சிறிது நேரம் பரபரப்பு ஏற்பட்டது. எனினும் விஞ்ஞானிகளின் துரித செயற்பாட்டால் தொழில்நுட்பப் பிரச்சினை சிலமணி நேரத்தில் சரிசெய்யப்பட்டது என்று தரைக் கட்டுப் பாட்டு மையம் தெரிவித்தது.

அமெரிக்கா, ரஷ்யா, ஜப்பான் உள்ளிட்ட பல நாடுகள் ஒன்றிணைந்து விண் வெளியில் சர்வதேச விண் ஆராய்ச்சி மையத்தை நிறுவியுள்ளன. தற்போது அங்கு இரண்டு அமெரிக்கர்களும், மூன்று ரஷ்யர்களும், கனடா நாட்டைச் சேர்ந்த விண்வெளி வீரர் ஒருவரும் தங்கி ஆய்வுகளை மேற்கொண்டு வருகின்றனர். (ற)

மின் கட்டண உயர்வின் எதிரொலி; பதவி விலகினார் பல்கேரிய பிரதமர்

விரைவில் பொதுத் தேர்தலுக்கானஅறிவிப்பு

பெரிய அளவிலான மின் கட்டண உயர்வுக்கு எதிராகத் தலைதூக்கிய எதிர்ப்புக் காரணமாக பல்கேரியா நாட்டுப் பிரதமர்போரிசாவ் பதவிவிலகினார்.

ஐரோப்பிய நாடுகளில் ஒன்றான பல்கேரியாவில் அண்மையில் பெரிய அளவில் மின் கட்டணம் உயர்த்தப்பட்டது. அது மக்களிடத்தில் பெரும் கொந் தளிப்பை ஏற்படுத்தியது. கடந்த 10 நாள்களுக்கும் மேலாக அரசுக்கு எதிரான ஆர்ப்பாட்டங்கள் நடத்தப்பட்டன. பல இடங்களில் பொலிஸாருக்கும் பொது மக்களுக்கும் இடையே மோதல்கள் வெடித்தன.

நிலைமை மோசமாகி வந்ததை அடுத்து பல்கேரியாவின் பிரதமர் போரி சாவ் நேற்றுமுன்தினம் பதவி விலகுவதாக அறிவித்தார். அவரது அந்த அறிவிப்பை அடுத்து பல்கேரிய நாடாளுமன்றம் கலைக்கப்பட்டது. விரைவில் நாடாளுமன்ற பொதுத் தேர்தல் நடத்தப்படும் என்று தெரிவிக்கப்பட்டது. (ற)

வியப்பூட்டும் விலைக் குறைப்பு

தினசரி சென்னை சேவை

சென்னை 8,100/= (செல்ல மட்டும்)
சென்னை 15,500/= upwards (சென்று திரும்ப)
மும்பாய் 10,000/= upwards (செல்ல மட்டும்)
மும்பாய் 22,000/= upwards (சென்று திரும்ப)
(all inclusive) Upwards

Baggage allowance 37 kgs
Complementary Meals provided

AIR INDIA express

Groups fares offer only over 30 passengers

www.airindiaexpress.in

Contact for further information:
World of Hayleys
47, Stanley road, Jaffna
Ph: 021 2221878, 0777730618
or Contact your nearest Travel Agent

பாதுகாப்பு சேவை

Security Guard- Male | Security Guard- Female
Head Guard- Male | Body Guard-Male

OIC, AO, FO, ASO, SO இந்த அனைத்துச் சேவைகளும் எம்மிடம் பெற்றுக் கொள்ளலாம்.

★ இவற்றுக்கான வெற்றிடங்களும் உண்டு. உடன் தொடர்பு கொள்ளவும். கம்பனிகள், நிறுவனங்கள், கடைகள், தனியார் விடுதிகள், Hottels, தனியார் வீடு மற்றும் சகல விதமான சேவைகளுக்கும் எம்மை நாடுங்கள்.

PERFECT SECURITY SERVICES Pvt.Ltd.
Registered No.PV.88338 Govt.of.Sri Lanka
125B, K.K.S Road, Kokuvil.
Mobile: 0778919367, T.P-0217200170

(33854)(6.7.11)

டயானா பிளாஸ்ரிக் தொழிலகம்

உற்பத்தி திருத்தம் மீள்சுழற்சி

சகல விதமான மோட்டார் வாகனங்களின் உடைந்த பிளாஸ்ரிக் உதிரிப்பாகங்கள் அனைத்தும் சிறந்த முறையில் உத்தரவாதத்துடன் மீள் திருத்திக்கொடுக்கப்படும்.

இல. 06, கனகாமை லேன், சுவிஸ்கொட்டேஜ், கே.கே.எஸ் வீதி, யாழ்ப்பாணம்.
தொலை: இல. 30/27, ஏத்த விநாயகர், இரண்டாம் ஒழுங்கை, நல்லூர்.
Tel: 021 222 8680, 0775925088, 0750407430

(சி/8217)(2.6)

36 வருட கல்விச் சேவையின் மணிவிழா நாயகனை பாராட்டி வாழ்த்துகின்றோம்

யாழ்ப்பாணக் கல்வி வலயத்தில் ஆரம்பக் கல்வி ஆசிரிய ஆலோசகராகக் கடமையாற்றி 22.02.2013 இல் ஓய்வு பெறும்

நவரெட்ணம் கனகரெட்ணம்

அவர்களும் அவர்களது குடும்பத்தினரும் நலமோடும் வளமோடும் வாழ வாழ்த்துகின்றோம்.

ஆசிரியர் குழாம்
யாழ். இந்து ஆரம்பப் பாடசாலை.

(C/6611)(2.6.7)

விற்பனைக்கு

1000 கொங்கிறீற் கற்கள் விற்பனைக்குண்டு.
தொடர்பு:0212228063

(33592)(3.6.7)

வீட்டுடன் காணி விற்பனைக்கு

ரத்ன வில்லா, பழையவீதி கோப்பாய் தெற்கு, கோப்பாய் நாச்சிமாள் கோயிலுக்கு அருகில் வீட்டுடன் கூடிய 1¾ பரப்புகாணி விற்பனைக்குண்டு.
தொடர்பு: 0776154069, 0716032672

(33706)(3.6.7)

நினைவலைகள்

29 ஆம் ஆண்டு நினைவஞ்சலி | முதலாம் ஆண்டு நினைவஞ்சலி

1926.02.09 தோற்றம் 1936.04.05
1984.03.02 மறைவு 2012.04.02

குட்டியர் கந்தையா | கந்தையா சிவபாக்கியம்

இணுவில் கிழக்கு, காரைக்கால். | என்றும் நினைவுகளுடன்..... குடும்பத்தினர்

(33797)(3.6.7)

காணி விற்பனைக்கு

திருநெல்வேலி, சிவன் அம்மன் கோயிலுக்கு அருகில் அமைந்துள்ள 1¼ பரப்புக் காணி உடன் விற்பனைக்கு உண்டு. தரகர் தேவையில்லை.
தொடர்பு: 0778785928

(33708)(3.6.7)

அறை வாடகைக்கு

Chundikuli பாடசாலைக்கு அருகில் வேலை பார்க்கும் பெண்பிள்ளைகள் 2 பேர் தங்குவதற்கு தனி வழி பாதை/ சிறு விறாந்தையுடன் அறை உண்டு. (தாய்/மகள் or 2 Working Girls)
தொடர்பு:0750828308

(33678)(3.6.7)

வீட்டுடன் காணி விற்பனைக்கு

நல்லூர் மூத்தவிநாயகர் வீதி 133 ஆம் இலக்கத்தில் (பழைய வளவு) 05 பரப்புக் காணி பகுதியாகவும் கொடுக்கப்படும்.
தரகர் தேவையில்லை.
தொடர்பு:0755109327, 0778323526

(33692)(3.6.7)

காணி விற்பனைக்கு

மல்லாகம் கே.கே.எஸ்.வீதியில் (சோடாக்கம்பனி ஒழுங்கை) 05 பரப்புக்காணி விற்பனைக்குண்டு.
தொடர்பு:0777532994

(33676)(3.6.7)

காணி விற்பனைக்கு

கச்சேரி நல்லூர் வீதியில் (மூத்த விநாயகர் ஆலயத்தில் இருந்து பூங்கா பக்கமாக 100 மீற்றர் தூரத்தில்) 2 பரப்புக் காணி விற்பனைக்கு உள்ளது.
தொடர்பு: 0778445417/0775092737

(33693)(6.7.11)

யாழ்ப்பாணப் பல்கலைக்கழகம் - இலங்கை
வெளிவாரிப் பட்டப் பதிவுகள் மற்றும் பரீட்சைகள் அலகு
வெளிவாரிப் பரீட்சைகள் - 2011

1. வணிக முதற் தேர்வு 2011 (புதியபாடத்திட்டம்)
2. வணிக இரண்டாம் தேர்வு 2011 (புதியபாடத்திட்டம்)
3. வணிக மூன்றாம் தேர்வு 2011 (புதியபாடத்திட்டம்)
4. வணிக நான்காம் தேர்வு 2011 (புதியபாடத்திட்டம்)
5. வணிக முதற் தேர்வு 2011 (பழையபாடத்திட்டம்)
6. வணிகமாணி பகுதி I 2011 (பழையபாடத்திட்டம்)
7. வணிகமாணி பகுதி II 2011 (பழையபாடத்திட்டம்)
8. வணிகமாணி பகுதி III 2010 & 2011 (பழையபாடத்திட்டம்)

மேற்படி பரீட்சைகளை யாழ்ப்பாணப் பல்கலைக்கழகத்திலும், வவுனியா வளாகத்திலும் நடத்துவதற்கு ஏற்பாடுகள் செய்யப்பட்டுள்ளன. இப் பரீட்சைக்கு தோற்றத் தகுதியான பரீட்சார்த்திகள் யாழ். பல்கலைக்கழகத்தில் இயங்கும் மக்கள் வங்கிக் கிளையில் ரூபா100/= இனைச் செலுத்தியமைக்கான பற்றுச்சீட்டினை வெளிவாரிப் பட்டப் பதிவுகள் பரீட்சைகள் அலகில் சமர்ப்பித்து விண்ணப்பப்படிவத்தினைப் பெற்றுக்கொள்ளலாம்.

தபால் மூலம் விண்ணப்பப்படிவத்தினைப் பெற விரும்புவோர், நிதியாளர், யாழ்ப்பாணப் பல்கலைக்கழகம் என்ற பெயருக்கு எழுதப்பட்ட ரூபா100/= இக்கான காசுக் கட்டளை/ தபாற் கட்டளையை, சுய முகவரியிடப்பட்ட ரூபா 40/= பெறுமதியுடைய முத்திரை ஒட்டப்பட்ட 28 X 20 செ.மீ அளவுடைய தபால் உறையுடன், உதவிப் பதிவாளர், வெளிவாரிப் பட்டப் பதிவுகள் பரீட்சைகள் அலகு, யாழ்ப்பாணப் பல்கலைக்கழகம், திருநெல்வேலி என்ற முகவரிக்கு அனுப்பிப் பெற்றுக் கொள்ளலாம்.

மேற்படி பரீட்சைகளுக்கான விண்ணப்பங்கள் ஏற்றுக்கொள்வதற்கான இறுதித் திகதி 28.03.2013 (வியாழக்கிழமை) ஆகும். பரீட்சைகள் நடைபெறும் திகதி மற்றும் விவரங்கள் பின்னர் பத்திரிகைகளில் விளம்பரப் படுத்தப்படும்.

குறிப்பு: வணிகமாணிக் கற்கை நெறி தொடர்பாக, கல்வியாண்டு 2011/2012 இருந்து அரையாண்டு பருவ அடிப்படையிலான கற்கைக்கால அளவுப் பெறுமதியிடப் பட்ட கற்கை அலகு முறைமை (Semester based Course unit System and Grade point Average evaluation) அறிமுகப்படுத்தப்பட விருப்பதால், ஏற்கனவே வணிகமாணிக் கற்கை நெறிக்கு பழைய மற்றும் புதிய பாடத் திட்டத்தின் கீழ் பதிவுகளை மேற்கொண்டவர்கள், மேற்படி பரீட்சைகளுக்கு விண்ணப்பித்து, விரைவில் தங்கள் கற்கை நெறிகளை பூர்த்தி செய்யுமாறு கேட்டுக் கொள்ளப் படுகின்றீர்கள்.

மேலதிக விவரங்களைப் பெறவிரும்புவோர் 021-2223612 என்ற தொலைபேசி எண்ணுடன் தொடர்பு கொள்ளலாம்.

பதிவாளர்

(C/6601)(6.7.11)

31 ஆம் நாள் நினைவஞ்சலியும் அந்தியேட்டி அழைப்பும் நன்றி நவிலலும்

அமரர்
தர்மலிங்கம் தங்கராசா
[பெரியப்பா]
தோற்றம்
27.07.1952
மறைவு
23.01.2013

கடந்த 23.01.2013 புதன்கிழமை இறைவனடி சேர்ந்த எமது குடும்பத் தலைவர் அவர்களின் வீட்டுக்கிருத்தியக் கிரியைகள் இன்று (22.02.2013) வெள்ளிக்கிழமை முற்பகல் 11.30 மணியளவில் எமது இல்லத்தில் நடைபெறும்.
அத்தருணம் தாங்கள் தங்கள் குடும்ப சகிதம் வருகைதந்து அன்னாரின் ஆத்மசாந்திப் பிரார்த்தனையிலும் தொடர்ந்து நடைபெறும் மதியபோசன நிகழ்விலும் கலந்து கொள்ளுமாறு அழைக்கின்றோம்.
அன்னாரின் இறுதிக்கிரியையில் கலந்து கொண்டவர்களுக்கும், தொலைபேசி மூலமும் நேரிலும் அனுதாபம் தெரிவித்தவர்களுக்கும் நன்றியைத் தெரிவித்துக்கொள்கின்றோம்.

91, பாற்பண்ணை வீதி,
திருநெல்வேலி.
T.P. 0770870672

குடும்பத்தினர்.

(33591)(2.6)

உயர் மனிதனை உருவாக்கும் குணங்கள்

(18)

''தம்பி! இப்படி மொத்தப் பெண்களையும் எண்ணி ஏக்கப் பட்டால் எதுவும் நடக்காது. யாரையாவது குறிப்பாக, வசந்தாவையாவது, சரோஜாவையாவது காதலிக்க - சந்திக்க - பேசிப் பார்க்க, முயல்'' என்று யாரும் அவனுக்கு எடுத்துச் சொன்னதில்லை. முடிவில் தினம் இப்படி நின்று மூன்றாண்டுகளை வீணாக்கிவிட்டு பட்டம் வாங்காமல் போனபோது அவனது பெற்றோர் கிராமத்தில் வளர்ந்த கோடி வீட்டு குண்டுமணியை அவனுக்குக் கட்டிவைத்தார்கள். மேலெழுந்தவாரியாக எண்ணுபவர்களது கதை கனகசுந்தரம்-குண்டுமணி கதைதான். ஆசை ஒன்றாயிருக்கும்; அது வேறொன்றாயிருக்கும்.

மேலெழுந்தவாரியாக எண்ணுபவர்களுக்கு தங்கள் மீதே நம்பிக்கையில்லை. அவர்கள் பொதுவாக குழப்பவாதிகள். ஆயிரம் நேர் யோசனைகளையும் எதிர் யோசனைகளையும் மனத்தில் போட்டுக் குழப்பிக் கொள்வார்கள். செயல் -காரியத்தை செய்ய முயலுவது அவர்களுக்கு பரம விரோதம், இவர்கள் 'சோம்பேறி சாமியார்கள்', பொறுப்பற்ற பொதுநலவாதிகள்.

நமது ஊரில் ஓர் அரசியல் தலைவர் இருந்தார். அவருக்குப் பதவிக்கு வரவேண்டுமென்ற ஆசை இருந்ததே தவிர, ஏன் வரவேண்டும் என்ன செய்ய வேண்டும் நாட்டுக்கு, என்பதைப் பற்றி லவலேசமும் 'ஐடியா' கிடையாது. ஆகவே யார், எதை வந்து சொல்கிறார்களோ, அதையே மறுநாள் காரிக் கொள்கையாக - திட்டமாகப் பேசுவார். கொஞ்சக் காலம் அரசியல் சதுரங்கத்தில் அமைச்சர்களை இடம் மாற்றுவதில் காலம் கழிந்தது. கொஞ்சக் காலம் அந்தப்புர அரசியலில் காலம் சென்றது. கொஞ்சக்காலம் மானசீக எதிரியை உருவாக்கிக் கொண்டு அவருடன் போராடிக் கொண்டிருந்தார். எதைச் செய்தால் பிறர் மெச்சுவார்கள் என்று எல்லாக் காரியங்களையும் செய்தார். தன்னுடைய சொந்தப் புகழ், புகழ் என்று புகழை நோக்கி காரியங்களை செய்து கொண்டிருந்தார்.

இதனால் நாடு என்னவாயிற்று? 'களப்பிரர்களின் இருண்ட காலம்' என்று சரித்திராசிரியர்கள் எழுதிக் கொண்டிருந்தார்கள்! நாடு தொழில்வளத்தில், - தனி மனித வருமானத்தில்- பின் நோக்கிப் பின்னோக்கிப் போய்க் கொண்டிருந்தது.

லட்சியமில்லாத தலைவன்! தெளிவு இல்லாத மனிதன்! கொள்கையில்லாதகூட்டம்! இப்படி முடிந்தது ஒரு தலைவனது ஆட்சி.

அவருக்கு ஆசை இருந்தது. ஆனால் இந்த உலகமே தன் முன்னேற்றத்திற்கு தடை போடுவதாக குற்றம் சொல்லிக்கொண்டிருந்தார். தான் பார்த்த வேலை ''உயர்வுக்கு வழியில்லா வேலை'' என்று தெரிந்தபோதும், அதை உதறிவிட்டு வெளியேவர ராமசாமிக்கு தைரியம் இல்லை. துணிந்து முடிவெடுத்து களத்தில் இறங்காதவரை - சதா, பிறர் செய்வது தப்பு- உலகம் எனக்கு எதிரி என்று சொல்லிக் கொண்டிருக்கும் வரை ராமசாமி கோபாலசாமியாகவே போய்ச்சேர்வார்! சேர்ந்தார்.

தன் இலட்சியத்தில் - எடுத்த -காரியத்தில்- செய்யும் தொழிலில் தெளிவில்லாதவர்கள் சில சமயம் அதில் இறங்கினால் போதும் என்று எண்ணிக் கொண்டிருப்பார்கள். அதாவது ரயிலில் ஏறி உட்கார்ந்தால் போதும், நாம் செல்ல வேண்டிய ஊர் ரயிலுக்குத் தெரியும் என்று எண்ணிக் கொண்டிருப்பார்கள். கடைசி வேண்டும்போது கூட இவர்கள். ''ஆண்டவனே உனக்குத் தெரியாதா, எனக்கு என்ன வேண்டுமென்று?'' என்று முறையிடுவார்கள். ''தெளிவான இலட்சியத்தை - இது இன்னது இப்போது என்ற காலவரையறையுடன் நாம் எமது மனத்திற்கு சொல்ல வேண்டும்'' என்கிறார்கள் மன இயல் நிபுணர்கள்.

''அச்சடிக்கும் இயந்திரம் இருக்கிறது. தாளைக் கொடுத்து விட்டால் பத்திரிகை வந்துவிடும்'' என்று எண்ணினால் எப்படி?

சிலருக்கு இலட்சியம் இருக்கும். ஆனால் போகும் பாதையைப் பற்றியே கனவு சில நாள் வரை சிந்தித்துக் கொண்டிருப்பார்கள்.

நான் வேலை பார்த்த கல்லூரியில் கல்வி மாற்றங்களை வற்புறுத்த பெரிய திட்டம் வகுத்தார்கள். ஆனால் ஒவ்வொராண்டும் திட்டத்தைப் பற்றிப் பேசிக் கொண்டிருந்தார்களே ஒழிய திட்டத்தை நிறைவேற்றுவதில் ஒரு சிறிதும் கவனம் செலுத்தவில்லை. எப்படி?

குழப்பத்தை விட்டொழிப்பது எப்படி? எதையாவது ஒன்றை நம்பி இறங்கி அது பலன் தருமா என்று பார்ப்பதுதான் வழி. அது வேலை செய்யாவிட்டால் வேறு ஒரு வழியில் பிரச்சினையை அணுகுவதுதான் முறை. செயல்தான், குழப்பத்தைப் போக்கும்!

எமக்கு எமது லட்சியத்தில் எது முக்கியம் என்பதைப் பற்றிய நிச்சயம் வேண்டும். வேலையில்லா இளைஞர்களுக்கு வேலை வாய்ப்பு அளிப்பது முக்கியமா? இல்லை இன்னும் நிறைய கல்லூரிகளை திறந்து கொண்டிருப்பது முக்கியமா என்பதை நாம் நாடும் பிரச்சினையாக யோசிக்க வேண்டும்.

பொருள்கள் விற்பனையாகும் போது தான் -பொருள்களை உற்பத்தி செய்வது பத்திரிகைத்தனமான காரியமாக இருக்கும். மற்றப்படி விற்பனை ஆகாதபோது பொருளை உற்பத்தி செய்து கொண்டு போனால் எப்படி? அப்படிச் செய்யும்போது உற்பத்தியான பொருள் தேக்கம் வற்படும். எமது ஊரில் 'திறமை தேக்கம்'!

எஸ்.எஸ்.உதயமூர்த்தி

(தொடரும்)

விளையாட்டுக்கள் வெறுமனே போட்டிகளுக்காக அல்ல திறமை உள்ளவர்களை வெளிப்படுத்துவதற்கே

மெய்வன்மைப் போட்டி நிகழ்வில் உரை

விளையாட்டுப் போட்டிகள் வெறுமனே போட்டிகளுக்காக அல்ல திறமை உள்ளவர்களை அடையாளப்படுத்துவதற்கே யாகும். கல்வியுடன் மாணவர்களுக்கு விளையாட்டும் இணையும் போது தான் சிறப்பானதாக அமையும் எனக் கல்லூரியின் பழைய மாணவனும் நல்லூர்ப் பிரதேச செயலக கணக்காளருமாகிய ஆர்.சிவரூபன் தெரிவித்தார்.

யாழ்.தெல்லிப்பழை யூனியன் கல்லூரியின் மெய்வன்மைப் போட்டி நிகழ்வு கல்லூரி முதல்வர் வி.கே.இரத்தினகுமார் தலைமையில் அண்மையில் நடைபெற்றது. இந்த நிகழ்வில் விருந்தினராகக் கலந்துகொண்டு உரையாற்றும்போதே அவர் மேற்கண்டவாறு தெரிவித்தார்.

அவர் அங்கு மேலும் தெரிவித்ததாவது:-

நவீன தொழில்நுட்பம் வளர்ந்து வருகின்ற நிலையில் அடிப்படைக் கணினிக் கல்வியை அனைவரும் கற்று வெளியேறவேண்டும். பட்டப் படிப்பு முடிந்தாலும் வீட்டுக்கும் சமூகத்துக்கும் உதவக் கூடிய வர்களாக நாம் வளர வேண்டும். அப்போது தான் எமது நாட்டிற்கும் சமூகத்துக்கும் உதவுவதாக அமையும்.

இந்தக் கல்லூரி விளையாட்டிலும் கல்வியிலும் சாதனை படைத்து வருகின்றது.

வளங்கள் அற்ற நிலையிலேயே இந்தச் சாதனை இடம்பெற்றிருக்கின்றமை குறிப்பிடத்தக்கது.

ஆசிரியர்களுக்கு வழங்கப்படுகின்ற ஊதியம் போதுமானதல்ல அவர்களுக்கு நிறைவான ஊதியம் கிடைக்கும்போது தான் வகுப்பறைச் செயற்பாடுகள் மேலும் சிறப்பானதாக அமையும் -என்றார்.(எ-86)

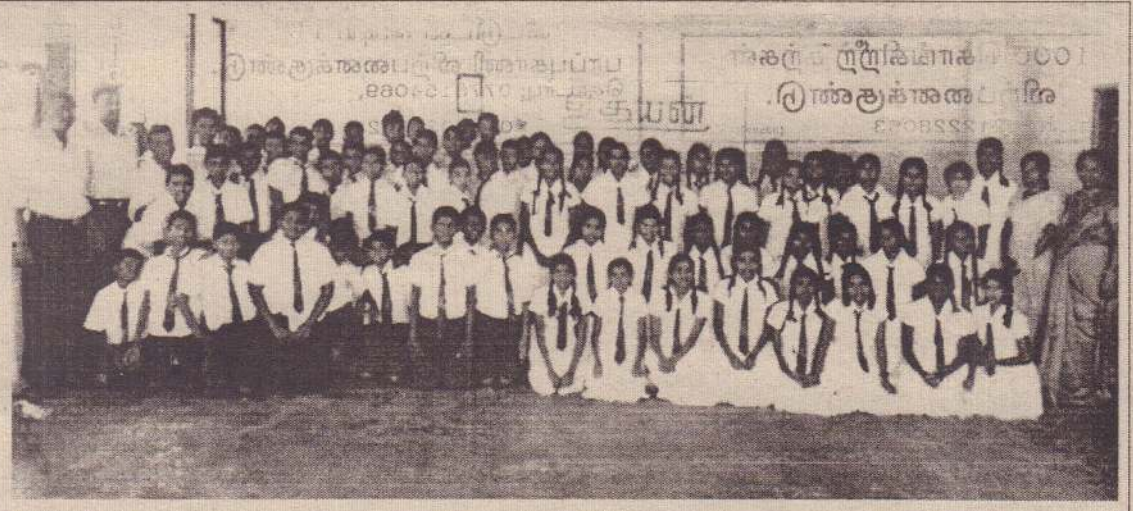

உதயன் பத்திரிகை நிறுவனத்தை பார்வையிட வந்த பருத்தித்துறை தும்பளை சிவப்பிரகாச மகாவித்தியாலய ஆசிரியர், மாணவர்கள்.

சைவசமய கண்காட்சி போட்டி முடிவுகள்

தென்மராட்சி,பெப்.22

தென்மராட்சி கல்வி வலயப் பாட சாலைகளில் சைவசமய பாடம் கற்கும் தரம் 6 தொடக்கம் தரம் 13 வரையான மாணவர்களிடையே சைவசமய கண் காட்சி ஆக்கப் போட்டிகள் நடத்தப்பட்டன.

மீசாலை வீரசிங்கம் மத்திய கல்லூரியில் அண்மையில் நடத்தப்பட்ட இந்தப் போட்டிகளின் முடிவுகள் வகுப்பு ரீதியாக வலயக் கல்வி அலுவலகத்தினால் வெளியிடப்பட்டுள்ளன.

வகுப்பு ரீதியாக வெற்றிபெற்ற மாணவர்களின் விவரம் வருமாறு:-

தரம் 6 1ஆம் இடம்-ச.லதுஷகன் (சாவகச்சேரி இந்துக் கல்லூரி), 2ஆம் இடம்- இ.பிரணவி (கச்சாய் அ.த.க. பாடசாலை), 3ஆம் இடம்- பு.புவிதன் (கச்சாய் அத.க.பாடசாலை).

தரம் 7 1ஆம் இடம்-சி.பானுஷா (மீசாலை வீர சிங்கம் மத்திய கல்லூரி), 2ஆம் இடம்- தே.உஷா (நுணாவில் அமிர்தாம்பிகை வித்தி.), 3ஆம் இடம்-ச.துஷாந்தன் (சாவகச்சேரி டிறிபேக் கல்லூரி).

தரம் 8 1ஆம் இடம்-த.மாதுரி (கைதடி முத்துக்குமாரசுவாமி ம.வி.), 2ஆம் இடம்-செஜனார்த்தனன் (மட்டுவில் தெற்கு சரஸ்வதி வித்தி.), 3ஆம் இடம்-க.தனுஷா (கைதடி விக்னேஸ்வராவித்தி.).

தரம் 9 1ஆம் இடம்-கு.துவாரகா (மீசாலை வீரசிங்கம் மத்திய கல்லூரி), 2ஆம் இடம்- சி.டிலுக்சிகா (சாவகச்சேரி இந்துக் கல்லூரி), 3ஆம் இடம்-ப.ரஷிகா (சாவகச்சேரி மகளிர் கல்லூரி).

தரம் 10 1ஆம் இடம்-சி.சஜித்தா (கைதடி நுணாவில் அ.த.க.பா.), 2ஆம் இடம்- ந.விதுஜனன் (விடத்தற்பளை கமலாசினி வித்தி.), 3ஆம் இடம்- இ.பிரியங்கா (சாவகச்சேரி இந்துக் கல்லூரி).

தரம் 11 1ஆம் இடம்-ப.சங்கவி (சாவகச்சேரி மகளிர் கல்லூரி), 2ஆம் இடம்-வி.டோலினா (கொடிகாமம் திருநாவுக்கரசு ம.வி.), 3ஆம் இடம்-தி.கிருஷாந்தி (மீசாலை வீரசிங்கம் மத்திய கல்லூரி).

தரம் 12 1ஆம் இடம்-ச.தேனுஷா (சாவகச்சேரி மகளிர் கல்லூரி), 2ஆம் இடம்-த.கஜரூதன் (மீசாலை வீரசிங்கம் மத்திய கல்லூரி), 3ஆம் இடம்- சி.பிருந்தா (சாவகச்சேரி டிறிபேக் கல்லூரி).

தரம் 13 1ஆம் இடம்-ஆ.நிர்முஷா (சாவ கச்சேரி டிறிபேக் கல்லூரி), 2ஆம் இடம்-வி.பிரேமவதனி (சாவகச்சேரி மகளிர் கல்லூரி), 3ஆம் இடம்-சு.சுமிதா (கொடிகாமம் திருநாவுக்கரசு ம.வி.).

(எ-9)

நிர்வாகிகள் தெரிவு

வரணி வடக்கு சிமிழம்மன் கோயிலடி சிறீ கணேசா சனசமூக நிலைய நிர்வாகத் தெரிவு அண்மையில் தென்மராட்சி சனசமூக அபிவிருத்தி உத்தியோகத்தர் திருமதி ஜெ.செல்வராணி தலைமையில் இடம் பெற்றது.

நிர்வாகிகள் விவரம் பின் வருமாறு:-

தலைவர் க.விஜயகுமார், செயலாளர் பா.பார்த்தீபன், பொருளாளர் க.ரஞ்சித்குமார், உபதலைவர் வே.குணராசா, உபசெயலாளர் செ.வசீகரன். மேலும் நிர்வாக சபை உறுப்பினர்களாக க.நவரத்தினம், வெ.கந்தசாமி, மா.பாஸ்கரன், ற.திலகவதி, சே.யோகராணி ஆகியோர் தெரிவு செய்யப்பட்டனர். (எ-122)

அடுத்த தலைமுறையும் நினைவு கூரும் வகையில் அமைக்கப்பட்டுள்ளது நிறுவுநரின் சிலை

பாராட்டு நிகழ்வில் உரை

தென்மராட்சி,பெப்.22

அடுத்த தலைமுறையும் நினைவு கூரும் வகையில் அமைக்கப்பட்டுள்ளது நிறுவுநரின் உருவச்சிலை.இந்தசிலையை அமைத்து எல்லோரையும் வியப்பில் ஆழ்த்திய பெருமை ஆசிரியர் செ.செல்வரமணனுக்குச் சேரும் என்று சாவகச்சேரி இந்துக் கல்லூரி அதிபர் அ.கயிலாயபிள்ளை தெரிவித்தார்.

சாவகச்சேரி இந்துக்கல்லூரி நிறுவுநர் வி.தாமோதரம்பிள்ளையின் உருவச் சிலையை வடிவமைத்த ஆசிரியர் செ.செல்வரமணனுக்கு கல்லூரி கல்விச் சமூகத்தினரால் பாராட்டு நிகழ்வு அண்மையில் நடத்தப்பட்டது. இந்த நிகழ்வில் கலந்து கொண்டு உரையாற்றும் போதே அதிபர் மேற்கண்டவாறு தெரிவித்தார்.

அவர் அங்கு மேலும் தெரிவித்த தாவது:

கல்லூரி கல்விச் சமூகத்தினரால் மட்டுமல்ல இந்தக் கல்லூரியில் கல்வி கற்காத அனைவரினாலும் ஆசிரியர் பாராட்டப்படக் கூடியவர். தனது கற்பித்தல் நடவடிக்கைக்குப் புறம்பாக நிறுவுநர் உருவச்சிலையை அமைக்க கடந்த 15 தினங்கள் இரவு பகலாக முயற்சி செய்தார்.

அடுத்து வரும் தலைமுறையினருக்கும் நிறுவுநரை நினைவுகூரக் கூடிய வகையில் சிறப்பான முறையில் அமைத்துள்ளார் அவரின் உருவச் சிலையை. இந்த முயற்சி இன்றைய கல்விச் சமூகத்தினருக்குப் பெருமை தரக்கூடியது.

இன்று இந்தக் கல்லூரி தேசிய பாடசாலையாகத் திகழ்கிறது என்றால் அது நிறுவுநரின் கனவு என்றே கூறவேண்டும்.

இதுவரை காலமும் கல்லூரி மண்டபத்தில் நிறுவுநர் உருவப் படமாக இருந்து கொண்டு மாணவர்களுக்கு ஆசி வழங்கினார். இனி மேல் கல்லூரி வெளிப்புற வாசலுக்குச் சமீபமாக இருந்து கொண்டு ஆசி வழங்கவுள்ளார்.

இன்றைய மாணவர்கள் மட்டுமல்ல எதிர்கால மாணவர்களும் நிறுவுநரை நினைவுகூர்ந்து கல்லூரியின் கல்வி வளர்ச்சிக்கு பாடுபட வேண்டும்.- என்றார். (எ-9)

ஒரு குவளை தேநீரில் கைபேசியை சார்ஜ் செய்யலாம்

இன்றைய தொழில்நுட்ப உலகில் பொதுமக்கையாளர்களின் தேவையை உணர்ந்து நிறுவனங்கள் போட்டி போட்டுக்கொண்டு வித்தியாசமான சாதனங்களை உருவாக்கி வருகின்றன.

அந்த வகையில் அமெரிக்க நிறுவனம் ஒன்று புதிய சாதனம் ஒன்றை உருவாக்கியுள்ளது. இதில் ஆச்சரியம் என்னவெனில், சாக்கா கோப்பியோ அல்லது குளு குளு பியரோ(beer) இருந்தாலே போதும், இந்தச் சாதனம் உங்கள் கைபேசியை தேவையான மின்னேற்றம் (சார்ஜ்) செய்து கொள்ளலாம்.

"காபியானி ஒன் puck" என்ற பெயரில் உருவாக்கப்பட்டுள்ள இந்தச் சாதனம், சூடான பானம் அல்லது குளிர்ந்த பானங்களிலிருந்து கைபேசிக்குத் தேவையான மின்சக்தியை உற்பத்தி செய்கிறது.

இந்தப் புதிய சாதனத்துக்கு இரண்டு பக்கங்கள் உள்ளன. நீல வண்ணத்திலுள்ள பக்கத்தில் குளிர்ந்த பானத்தைத் தான் வைக்கவேண்டும். சிவப்பு நிற முனை பக்கத்தில் சூடான பானங்களை வைத்தாலே செல்போன் மின்னேற்றம் செய்யப்படும்.

1816 இல் உருவாக்கப்பட்ட ஸ்டேர்லிங் இன்ஜின் என்ற முறையின் தொழில்நுட்பத்தைக்கொண்டு, இந்தப் புதியசாதனத்துக்கான அடித்தளம் எடுக்கிறது காபியானி லோப்ஸ் என்ற நிறுவனம். இந்நிறுவனம் தான் இந்தப் புதிய சாதனத்தைத் தயாரித்தது என்பது குறிப்பிடத்தக்கது.

Archos

அறிமுகப்படுத்தும் புத்தம் புதிய டேப்லட்கள்...

இவற்றில் 1.2 GHz வேகத்தில் செயலாற்றக்கூடிய Processor காணப்படுவதோடு பிரதான நினைவகமாக 2 GB RAM காணப்படுகின்றது.

ரோலர் உற்பத்தியில் தனக்கென ஓர் இடத்தைத் தக்கவைத்துள்ள Archos நிறுவனமானது, தனது புதிய உற்பத்தியான Archos 97 Platinum, Archos 80 Platinum, Archos 116 Platinum எனும் புதிய ரோப்லட்களை அறிமுகப்படுத்தியுள்ளது.

இவற்றில் Archos 97 Platinum ஆனது 9.7 அங்குல அளவை யதும் 2,048 x 1,536 Pixel Resolution உடை யதிரையைக் கொண்டுள்ளது ன், Archos 80 Platinum, Archos 116 Platinum என்பன முறையே 8 அங்குலம் மற்றும் 11.6 அங்குல அளவை யதாகக் காணப்படுகின்றன.

இவற்றில் 1.2 GHz வேகத்தில் செயலாற்றக்கூடிய Processor காணப்படுவதோடு, பிரதான நினைவகமாக 2 GB RAM காணப்படுகின்றது.

மேலும் இவை Android 4.1 Jelly Bean இயங்குதளத்தை உள்ளடக்கியுள்ளது ன், இவற்றின் பெறுமதிகள் முறையே 299 டொலர்கள், 199 டொலர்கள் மற்றும் 349 டொலர்கள் எனவும் தெரிவிக்கப்பட்டுள்ளது.

வழக்கமான பென்டிரைவ் உங்களுக்கு போரடித்து விட்டதா?

இன்றைய நவீன உலகில் நாம் அனைவரும் பென்டிரைவ்களைப் பயன்படுத்துகிறோம். அவைகள் மிகவும் சாதாரண வடிவமைப்புகளிலேயே இருக்கும். ஒரே வடிவமைப்புகளில் பயன்படுத்தி போரடித்துவிட்டது.

ஏதாவது வியக்கவைக்கும் வகையில் பென்டிரைவ்கள் இருந்தால் பயன்படுத்துவதற்கு மிகவும் நன்றாக இருக்குமெனத் தோன்றுகிறதல்லவா? அப்படி உங்களுக்குத் தோன்றினால், நீங்கள் பார்த்து ரசிக்க சில பென்டிரைவ்களின் தொகுப்புகள் வெளியாகியுள்ளன.

Windows 8 மற்றும் Mac இயங்குதளங்களுக்கான Android மென்பொருள்களைப் பயன்படுத்துவதற்கு எளிய முறை....

கணினிகளின் மென்பொருள்களையும், பிரயோக மென்பொருள்களையும் (Application Softwares) ஒன்றிணைத்து இயங்க வைப்பதில் இயங்குதளங்கள் அளப்பரிய பங்கு வகிக்கின்றன.

எனினும் இயங்குதளங்களைப் பல்வேறு நிறுவனங்கள் தயாரித்து வெளிவிடுவதுடன் குறித்த ஒரு இயங்குதளத்தில் பயன்படுத்தக்கூடிய மென்பொருள்களை வனைய மென்பொருள்களில் பயன்படுத்த முடியாத சந்தர்ப்பங்களும் காணப்படுகின்றன.

ஆனால் தற்போது இந்நிலைமை மாறிவருவதுடன் கூகுளின் Android இயங்குதளத்தில் செயற்படக்கூடிய மென்பொருள்களை Windows 8 மற்றும் Mac இயங்குதளங்களிலும் பயன்படுத்தும் வசதி காணப்படுகின்றது. இவ்வாறான மென்பொருள்களை BlueStacks எனும் இணையத்தளத்திலிருந்து பெற்றுக்கொள்ள முடியும்.

இணையத்தள முகவரி
http://www.bluestacks.com

Alcatel அறிமுகப்படுத்தும் One Touch Star ஸ்மார்ட் கைபேசிகள்

கைபேசி உற்பத்தி நிறுவனங்களுள் ஒன்றான Alcatel ஆனது தனது புதிய உற்பத்தியான One Touch Star எனும் ஸ்மார்ட் கைப்பேசிகளை இந்த வாரம் அறிமுகப்படுத்தியுள்ளது.

4 அங்குல அளவுடையதும் 800 x 480 Pixel Resolution உடையதுமான திரையைக் கொண்டுள்ள இக்கைபேசிகள் 1 GHz வேகத்தில் செயலாற்றவல்ல Dual&Core Processor மற்றும் பிரதான நினைவகமாக 512MB RAM போன்றவற்றையும் கொண்டுள்ளன.

மேலும் Android 4.1 Jelly Bean இயங்குதளத்தை அடிப்படையாகக் கொண்டு உருவாக்கப்பட்ட இக் கைபேசிகள் 4GB சேமிப்பு வசதியைக் கொண்டிருப்பதுடன் MicroSD அட்டைகளின் உதவியுடன் சேமிப்பு கொள்ளளவை அதிகரிக்கக்கூடிய வசதியும் இவற்றில் காணப்படுகின்றது.

இவற்றுடன் 5 மெகாபிக்சல்கள் உடைய கமராவினையும் கொண்டுள்ள இக்கைபேசிகளின் பெறுமதி 310 அமெரிக்க டொலர்களாகும்.

உதயன் தொடர்புகளுக்கு

தலைமையகம்:
361, கஸ்தூரியார் வீதி, யாழ்ப்பாணம்
தொலைபேசி: 021 222 9933, 222 9944, 5679933, 5679944
விளம்பரம்: 021 567....
விநியோகம்: 021 5677222
தொலைநகல்
செய்தி: 021 5678844,
விளம்பரம்: 021 2229731
மின் அஞ்சல்
செய்தி: news@uthayan.com
கருத்து: comments@uthayan.com
விளம்பரம்: advt@uthayan.com

வன்னிப் பணிமனை:
இல. 9 வீதி, கரடிப்போக்கு, கிளிநொச்சி
தொலைபேசி: 021 228 0065
தொலைநகல்: 021 228 0066
நெல்லியடிக் கிளை:
பிரதான வீதி, நெல்லியடி (HNB அருகே)
தொலைபேசி: 021 2262789, 021 226 2395
சாவகச்சேரிக் கிளை:
நவீன சந்தை மேல்மாடி, சாவகச்சேரி
தொலைபேசி: 021 227 0323

விளம்பர முகவர்கள்: ... அச்சுவேலி: 021 226 3206, நெல்லியடி ... : 021 490 1519, ... : 021 227 0399, ... : 0772824478, ... : 0774937585, ... : 0778175116, ... : 0779598917, ... : 0775035571, ... 98, பிரதான வீதி, ... : 023 222 33..

நவீன நந்தவனத்து ஆண்டிகள்

"இந்திய மீனவர்கள் எவரும் இலங்கைக் கடற்படையால் இப்போது தாக்கப்படுவதில்லை. ஏதாவது சிறுசிறு முரண்பாடுகள் மட்டுமே தோன்றுகின்றன. அதனையே இந்திய மீனவர்கள் ஊதிப் பெருப்பித்து சர்ச்சையை ஏற்படுத்துகின்றனர்."

"இலங்கையில் படையினரை விடவும் புலிகளே அதிகளவான போர்க்குற்றங்களில் ஈடுபட்டனர். இப்போது புலிகள் அழிக்கப்பட்ட பின்னர் அங்குள்ள தமிழ் மக்கள் மிகவும் மகிழ்வாகவும் நிம்மதியாகவும் எந்தவித அச்சமுமின்றி வாழ்ந்து வருகின்றனர்."

"இலங்கை அரசுக்கு நன்மைகளை இந்திய அரசு செய்ய வேண்டும். இல்லாவிட்டால் சீனாவின் பக்கம் இலங்கை சாய்ந்துவிடும். அதன் பின் என்னதான் கவலைப்பட்டாலும் பயனில்லை. எனவே இந்தியாவின் சொல்லை இலங்கை கேட்கவேண்டுமானால் இலங்கைப் படைகளுக்கு பயிற்சி அளித்தல் உள்ளிட்ட நன்மைகளை இந்தியா செய்தே ஆகவேண்டும்."

மேற்குறித்த 'மகா வாக்கியங்களை' உதிர்த்தவர் இலங்கையில் உள்ள ஒரு பேரின அரசியல் வாதி என நீங்கள் நினைத்தீர்களானால் அதைவிடத் தவறு வேறொன்றும் இருக்க முடியாது. அண்மையில் இந்திய தொலைக்காட்சி ஒன்றுக்கு வழங்கிய நேர்காணலில் இந்திய காங்கிரஸ் கட்சியின் நாடாளுமன்ற உறுப்பினர் சுதர்சன நாச்சியப்பன் செப்பிய வார்த்தைகளே அவை.

இலங்கை பற்றிய அவரது கூற்றுகளில் உள்ள யதார்த்தத்தை எடைபோடுவதற்கு, இந்திய மீனவர்கள் இலங்கைப் படையால் தாக்கப்படுவதே இல்லை என்ற கருத்தே போதுமானது. எது நடக்கிறதோ அதனை நிராகரித்து தன்னுடைய அரச விசுவாசத்தை காட்டுவதே சுதர்சன நாச்சியப்பனின் நிரந்தரப் பணியாக இருந்து வருகிறது. உண்மைக்குப் புறம்பான, தமிழ் மக்களுக்கும் இந்திய மீனவர்களுக்கும் பாரதூரமான விளைவுகளை ஏற்படுத்தக்கூடிய ஆலோசனைகளையே இவர் முன்வைத்துள்ளார்.

'இந்திய படையிடம் பயிற்சி பெற்ற இலங்கைப் படையினரே இந்திய மீனவர்களை கொல்கிறார்கள். போர் முடிந்தபின் அவர்களுக்கு என்ன பயிற்சி வேண்டியிருக்கிறது? எமது ஈழத்து உடன்பிறப்புகளை அழித்த இலங்கைப் படைகளுக்கு பயிற்சி அளிக்கக் கூடாது.' என்று ஒட்டுமொத்த தமிழகமே கொந்தளித்து நிற்கையில், வேற்றுக் கிரகத்தில் இருந்து வந்தவர் போன்று சுதர்சன நாச்சியப்பன் நிதானம் தப்பிய நிலையில் வார்த்தைகளை உதிர்த்துள்ளார்.

இவருக்கு சற்றும் சளைக்காத, அதிகாரத்துக்கு தாளம் போடும் அரசியல் வாதிகள் இலங்கையிலும் இருக்கவே செய்கிறார்கள். அவர்களில் ஒருவர் அண்மையில் விடுத்திருந்த கருத்து தமிழ் மக்களை கோபத்தின் உச்சாணிக்கொப்புக்கே கொண்டு சென்றுவிட்டது. சுதர்சன நாச்சியப்பன் என்ன நோக்கத்துக்காக இலங்கையை அனுசரித்தே இந்தியா நடக்கவேண்டும் என்று கூறினாரோ அதே விடயத்தை இந்த தமிழ் அரசியல் வாதியும் தன்னுடைய கருத்தாக வெளியிட்டுள்ளார்.

"ஜெனீவாவில் கொண்டுவரப்படவுள்ள இலங்கைக்கு எதிரான பிரேரணையை இந்தியா ஆதரிக்கக் கூடாது. தான் சொன்னபடி இலங்கையை இருத்தி எழுப்ப வேண்டுமானால் பிரேரணை கொண்டுவரப்படும் போது அது நடுநிலைமை வகிக்க வேண்டும்." என்பதே அந்த பழுத்த தமிழ் அரசியல் வாதியின் முத்தான வார்த்தைகளில் வந்த கோரிக்கை.

எத்தனையோ உயிர்களின் மீது நடந்தேறிய ஊழிக்கு நியாயம் கேட்க சர்வதேசம் தீர்மானித்துள்ள தருணத்தில், அந்தப் பிரேரணைக்கு ஆதரவு கோருவதே ஒரு மனச்சாட்சியுள்ள மக்கள் அக்கறையுள்ள தமிழ் அரசியல் வாதிகளின் செயற்பாடாக இருக்க வேண்டும். ஆனால் வெண்ணெய் திரண்டுவரும் போது தாழியை உடைக்கும் செயற்பாட்டில் மட்டுமே எம்மவர்கள் அக்கறையாக இருக்கிறார்கள். மற்றவர்களை விட வித்தியாசமான கருத்தைக் கூறுகிறோம் என்ற நினைப்பில் வாய்க்கு வந்ததையெல்லாம் பிதற்றிவிட்டு போய்விடுகின்றனர். அதன் பின்விளைவுகள் பற்றி அவர்கள் யோசிப்பதே இல்லை.

இத்தகைய நந்தவனத்து ஆண்டிகட்கு இருக்கும் வரைக்கும், நாலாறுமாதம் அல்ல நாலாறு வருடங்கள் காத்திருந்து செய்து வந்த தோண்டிகளும் கூத்தாடிக் கூத்தாடி போட்டு உடையவே செய்யும்.

சாரணியத்தை உலகுக்கு அறிமுகம் செய்து வைத்த பெரியார் - பேடன் பவல் பிரபு

■ இ.தில்லைவாசன்,
யாழ்ப்பாண உதவி
சாரண ஆணையாளர்,

சாரணியத்தை உலகுக்கு அறிமுகப் படுத்திய பேடன் பவல் பிரபுவின் 156 ஆவது பிறந்த தினம் (22.02.2013) இன்று. அதனையொட்டி இந்த ஆக்கம் பிரசுரமாகிறது

"என்னால் இயலுமான வரையில்
எனது சமயத்துக்கும் தேசத்துக்கும்
எனது கடமைகளைச் செய்யவும்
எக்காலத்திலும் பிறருக்கு உதவிபுரியவும்
சாரண விதிகளுக்கு அமைந்து பணிந்து நடக்கவும்
என் கௌரவத்தின் மீது வாக்குறுதி அளிக்கின்றேன்."

இந்தச் சாரணர் வாக்குறுதியை உலகுக்கு வழங்கிய சாரணியத் தந்தை பேடன் பவல் பிரபு குறித்து இன்றைய தினம் மனதில் கொள்வது பொருத்தமானதாகும்.

இங்கிலாந்தின் லண்டன் மாநகரில் 1857-02-22 ஆம் திகதி கென்றீற்றா கிறேசி, பேராசிரியர் றொபேட் கிறேஸ் பேடன் பவல் தம்பதியினருக்கு றொபேட் ஸ்ரீவின்சன் பேடன் பவல் ஏழாவது குழந்தையாகப் பிறந்தார். றொபேட் ஸ்ரீவின்சன் மூன்றாவது வயதாக இருக்கும் போது அவரது தந்தையார் இறந்து விட்டார். தாயாரின் அரவணைப்பிலேயே அவர் வளர நேர்ந்தது.

சிறுவயதிலேயே தாம் கல்வி கற்ற சாட்டர் ஹவுஸ் பாடசாலைக்கு அருகில் உள்ள குறுஸ் காட்டில் மிருகங்களைப் பின் தொடர்ந்து சென்று அவற்றின் வாழ்க்கை முறைகளை அவதானிப்பதை வழக்கமாக்கிக் கொண்டிருந்தார். இங்கிலாந்தின் பல்வேறு பகுதிகளுக்கும் தமது சகோதரர்களுடன் பயணங்கள் மேற்கொண்டு வெட்ட வெளிகளில் பாசறைவாசம் செய்வதில் ஆர்வம் காட்டி வந்தார். தமது 13 ஆவது வயதில் உபகார சம்பளம் பெற்று படிப்பைத் தொடர்ந்த பேடன் பவல், 19 வயதில் பட்டம் பெற்று இராணுவத்தில் சேர்ந்தார். 26 ஆவது வயதில் தனது குதிரைப்படையுடன் கிரிமின் போர்க்களத்தில் பங்குகொண்டு பெரும்புகழ் ஈட்டி தளபதியாக பதவியுயர்வு பெற்றார். சாரணியத் தந்தையின் சுவடு தொடரும் திறமையையும் சுறுசுறுப்பான தன்மையையும் கண்டு சுதேசிகள் அவருக்கு "இம்பீசா" என்று செல்லப் பெயரிட்டு அழைத்தனர். "ஒருபோதும் துயில் கொள்ளாத ஓநாய்" என்பது அதன் அர்த்தமாகும்.

தமது 42 வயதில் இராணுவத்தில் உபதளகர்த்தர் பதவிக்கு உயர்வு பெற்றார். தென்னாபிரிக்காவிலுள்ள "மேப்கிங்" நகரை தமது தலைமையிலான குதிரைப்படையுடன் 1899 ஒக்ரோபர் 13 ஆம் திகதி முதல் 1900 மே 18 ஆம் திகதி வரை பாதுகாத்து வந்த இவர் அதன் காரணமாக மேஜர் ஜெனரல் பதவிக்கு உயர்வு பெற்றார்.

தமது 44 ஆவது வயதில் தென்னாபிரிக்காவில் இருந்து தாய்நாடு திரும்பினார். இந்தியா, ஆபிரிக்கா ஆகிய நாடுகளில் தான் பெற்ற இராணுவ அனுபவங்களைக் கொண்டு சமூக தொண்டை குறிவைத்துச் செயற்படத் தொடங்கினார். சிறுவர்கள் தொடர்பான நூல்களை ஆய்வு செய்து "சாரணியத்துக்கான துணை" என்னும் நூலை வடிவமைத்தார். இந்தப் புத்தகம் சிறுவர் பாடசாலைகளில் பாடநூலாகப் பயன்படுத்தப்படுகிறது. சாரணியக் கொள்கைகளை படிப்படியாக மக்கள் மத்தியில் முன்வைத்த பேடன் பவல், 1907 ஆம் ஆண்டு முதன்முதலாக உலகங்கண்ட சாரணியச் சிறுவர் பாசறை வாசத்தை இங்கிலாந்து கால்வாய் அருகில் அமைந்துள்ள "பிரவுண்ஸ் தீவிலே" 20 சாரணியச் சிறார்களுடன் நடத்தினார். அது அந்த நாட்டு மக்கள் மத்தியில் சாரணியம் தொடர்பான புரிந்துணர்வை ஏற்படுத்தி வைத்தது.

1908 ஆம் ஆண்டு "இளைஞர் சாரணியம்" என்னும் தமது நூலை 6 பிரசுரங்களாக வெளியிட்டார். நூலுக்கான சித்திரங்களையும் பேடன் பவலே தீட்டினார்.

உலகத்திலுள்ள சிறுவர்களுடைய ஆற்றலைச் சமூகத்துக்குப் பயனுள்ளதாக ஆக்கும் ஒரு இயக்கமாக சாரணியம் வளரத் தொடங்கியது.

எதிர்காலச் சந்ததியினரை உத்தமர்களாக்குவதற்கு சாரணியப் பயிற்சியே சிறந்தது என்ற கொள்கையுடன் இராணுவ சேவையில் தாம் வகித்த அதியுயர் பதவியை விட்டு விலகினார். தமது சாரணிய இயக்கத்தின் மூலம் உலக சிறுவர்களின் அன்பையும் மரியாதையையும் பெற்றார்.

1910 ஆம் ஆண்டில் பெண்கள் சாரணியத்தை ஆரம்பித்தார்.

முதலாவது பெண் சாரணியாக பேடன் பவல் பிரபுவின் சகோதரி செல்வி அக்னஸ் இணைந்து கொண்டார். அந்த ஆண்டிலேயே கடற் சாரணர் பிரிவையும் ஆரம்பித்தார்.

1912 ஆம் ஆண்டு சாரணியத்தை உலக சகோதரத்துவ இயக்கமாக்குவதற்காக உலக சுற்றுப் பயணத்தை மேற்கொண்டார்.

தமது 55 வயதில் ஒலெவ் சென்கிளயர் சோம்ஸ்யை திருமணம் செய்தார். பீற்றர், கீதர், பெற்றி என்ற மூன்று குழந்தைகள் அவர்களுக்கு பிறந்தனர்.

சாரணியத் தந்தையின் 55 ஆவது வயதில் இலங்கையில் சாரணிய சேவை ஆரம்பிக்கப்பட்டது. மாத்தளை புனித கிறிஸ்து தேவ வித்தியாலயத்தில் பிரான்ஸிஸ் ஜோர்ஜ் ஸ்ரீவன்சன் என்பவரால் முதன் முதலில் இலங்கையிலே சாரணிய சேவை ஆரம்பிக்கப்பட்டது.

சாரணியத் தந்தையின் 59 ஆவது வயது யாழ்.மண்ணில் சாரணிய சேவை ஐந்து கல்லூரிகளில் ஒளி வீசத் தொடங்கியது.

யாழ்ப்பாணம் மத்திய கல்லூரி, பரியோவான் கல்லூரி, யாழ்.இந்துக் கல்லூரி, சம்பத்திரிசியார் கல்லூரி மற்றும் யாழ்ப்பாணக் கல்லூரி ஆகியவற்றில் சாரணியச் சேவை ஆரம்பிக்கப்பட்டது. அதே ஆண்டில் 6 வயது தொடக்கம் 17 வயதினருக்கான "குருளைச் சாரணர் பிரிவை" பேடன் பவல் பிரபு ஆரம்பித்தார். தொடர்ந்து 18 வயது தொடக்கம் 24 வயதினருக்கான "திரி சாரணர் பிரிவை"யும் ஆரம்பித்தார். இந்த ஆண்டில் இலங்கையில் "கடற் சாரணியம்" ஆரம்பிக்கப்பட்டது.

அதன் தொடர்ச்சியாக தமது 68 ஆவது வயதில் "வலது குறைந்தோருக்கான சாரணியத்தை" ஆரம்பித்தார்.

1929 ஆம் ஆண்டு உலகெங்கும் 20 இலட்சம் சாரணர்கள் சாரணர் சேவையில் ஈடுபட்டமை காரணமாக 5 ஆம் "ஜோர்ஜ் மன்னர்" சாரணியத் தந்தையின் 72 ஆவது வயதில் "கில் வெல் பேடன் பவல் பிரபு" என்று பட்டம் சூட்டி அவரைக் கௌரவித்தார்.

1932 ஆம் ஆண்டில் இளைஞர் சாரணியம் என்னும் நூலை வெளியிட்டார்.

1921 ஆம், 1934 ஆம் ஆண்டுகளில் இலங்கைக்கு சாரணியத் தந்தையும் துணைவியாரும் உத்தியோக பூர்வ விஜயத்தை மேற்கொண்டனர். 1947 ஆம் ஆண்டில் தமது 84 ஆவது வயதில் சாரணியத்தின் தந்தையெனப் போற்றப்படும் பேடன் பவல் பிரபு இயற்கை எய்தினார். சிறு வயது முதலே கல்விசார் சாரணிய பாடத்திட்டத்தை குருளைச் சாரணர் பிரிவில் இருந்தே கற்று சாரணியத்துக்கான சகல துறை பயிற்சிகளையும் பயின்று சாரணிய வாக்குறுதிக்கும் விதிகளுக்கும் அமைவாக வாழ்ந்து சிறந்த ஆளுமை உடையவராக சமூகத்துக்கு தொண்டாற்ற வழிகாட்டி வைத்த பேடன் பவல் பிரபுவின் நாமம் என்றும் உலகில் நிலைத்திருக்கும் என்பதில் ஐயமில்லை! ★

தருவது வித்தியா

இன்றைய நாள்

உங்களுக்கு எப்படி?

மேடம்: வேலையாள்களின் ஒத்துழைப்பு அதிகரிக்கும். வெளிவட்டாரத்தில் மதிக்கப்படுவீர்கள். பணவரவு திருப்திகரமாக இருக்கும். சகோதரவகையில் நன்மை பிறக்கும். உத்தியோகத்தில் சக ஊழியர்களின் ஆதரவு கிடைக்கும். நட்பு வட்டம் விரிவடையும்.

இடபம்: குழப்பத்திலிருந்த நீங்கள் இன்று திட்டவட்டமான முடிவுகளை எடுப்பீர்கள். உறவுகளுக்கு மத்தியில் மதிக்கப்படுவீர்கள். பணம் தேவையான அளவு இருக்கும். பிரபலங்களின் சந்திப்பு நிகழும்.

மிதுனம்: அநாவசியமான பேச்சைத் தவிர்ப்பது நல்லது. சிலருக்கு நல்லது சொல்லப் போய் பொல்லாப்பாக முடியும். விமர்சனங்களைக் கண்டு அஞ்சாதீர்கள். வியாபாரத்தில் பணியாள்களால் பதற்றம் ஏற்படும். உத்தியோகத்தில் மறைமுக அவமானம் ஏற்படக்கூடும்.

கடகம்: வேலைச்சுமையால் பதற்றம் அதிகரிக்கும். உறவினர், நண்பர்கள் உதவி கேட்டு நச்சரிப்பார்கள். அயலார் சிலரின் செயற்பாடுகளால் கோபம், எரிச்சல் அடையலாம். உத்தியோகத்தில் மேலதிகாரியை அனுசரித்துப் போங்கள்.

சிங்கம்: எதிர்பார்த்த உதவிகள் தக்க சமயத்தில் கிடைக்கும். தாயின் உடல் நிலை சீராகும். சகோதரவகையில் இருந்து வந்த மனக்கசப்புகள் நீங்கும். உத்தியோகத்தில் பணிகளை விரைந்து முடிப்பீர்கள். மன நிறைவு கிடைக்கும்.

கன்னி: திறமைகளை வெளிப்படுத்த நல்ல சந்தர்ப்பங்கள் அமையும். தேவையான பணம் கிடைக்கும். புதிய சிந்தனைகள் மனதில் தோன்றும். பயணங்கள் திருப்திகரமாக அமையும். பால்ய நண்பர்களைச் சந்திப்பீர்கள். தாய்வழி உறவினர்களால் மதிக்கப்படுவீர்கள்.

நாளை

மாசி- 11 சனிக்கிழமை 23.02.2013
திதி: திரயோதசி பி.இ. 01.59 வரை
நட்சத்திரம்: பூசம் பி.இ. 12.42 வரை
சுபநேரம்: 08.30- 05.00 வரை
இராகுகாலம்: 09.30- 11.00 வரை

துலாம்: மனநிறைவுடன் சில காரியங்களைச் செய்து முடிப்பீர்கள். முன்கோபம் விலகும். அரசுப்பணிகள் சுமுகமாக முடியும். வேற்று மதத்தினரால் ஆதரவு கிடைக்கும். அயல் வீட்டாரின் அன்புத்தொல்லைகள் விலகும்.

விருச்சிகம்: எவ்வளவு பணம் வந்தாலும் சேமிக்க முடியவில்லையே என்று ஆதங்கப்படுவீர்கள். சிலரின் தவறுகளை சுட்டிக் காட்டுவதன் மூலம் சச்சரவுகளில் சிக்குவீர்கள். உத்தியோகத்தில் அதிகாரிகளுடன் அளவாகப் பழகுங்கள்.

தனுசு: வியாபாரத்தில் அதிரடி முடிவுகளை எடுத்து போட்டியாளர்களை அதிரச் செய்வீர்கள். கடன் பிரச்சினைகளுக்கு மாற்றுவழி காண்பீர்கள். உத்தியோகத்தில் உங்களின் திறமையை மேலதிகாரி புரிந்து கொள்வார்.

மகரம்: பிரியமானவர்களின் சந்திப்பு நிகழும். சகோதர, சகோதரிகளால் உதவி கிடைக்கும். அரசியல்வாதிகளின் சந்திப்பு நிகழும். வெளிவட்டாரத்தில் மதிக்கப்படுவீர்கள். உத்தியோகத்தில் பணிகளை விரைந்து முடிப்பீர்கள்.

கும்பம்: தன்னம்பிக்கை பிறக்கும். விட்டுப்பிடியாகச் செயற்பட்டு சில வேலைகளை முடிப்பீர்கள். பணப்பற்றாக்குறை நீங்கும். உடன்பிறந்தவர்களின் ஆதரவு கிடைக்கும். உத்தியோகத்தில் மகிழ்ச்சி தங்கும். பயணங்களால் ஆதாயம் உண்டு.

மீனம்: மனதில் பட்டதை பளிச்சென்று பேசுவீர்கள். உறவினர்களால் மன நிம்மதி கிடைக்கும். பணப்பற்றாக்குறை நீங்கும். அரச காரியங்களில் அனுகூலமான நிலை காணப்படும். வியாபாரத்தில் பரபரப்பான சூழல் ஏற்படும். வேலையாள்களின் ஆதரவு கிடைக்கும்.

சுடோக்கு

எண் விளையாட்டு

7					1		4	3
	6		8	3			9	
		3	2	4		5		7
		1			5	6	2	
		6				4		
	7	8	9			3		
5		7		1	8	9		
	1			9	2		8	
8	3		5					4

நேற்றைய சுடோக்கின் விடை

3	6	5	8	7	1	4	9	2
8	1	9	2	3	4	7	6	5
4	2	7	5	9	6	3	1	8
1	5	6	7	4	8	9	2	3
7	3	8	9	6	2	1	5	4
9	4	2	1	5	3	6	8	7
5	9	4	6	2	7	8	3	1
2	8	3	4	1	9	5	7	6
6	7	1	3	8	5	2	4	9

சுடோக்கு ஒரு எண் விளையாட்டு. தர்க்க ரீதியான ஒழுங்குபடுத்தல்தான் இதன் அடிப்படை. 1 - 9 வரையான எண்களை ஒழுங்குபடுத்தி ஒரே கோலத்தை ஏற்படுத்த வேண்டும். இந்தப் பெட்டி 9 நிரல்களையும் 9 நிரைகளையும் கொண்டது. 3X3 ஆக உள்ளேயும் 3 நிரல்களையும் 3 நிரைகளையும் கொண்டிருக்கிறது. (உள்ளே இருப்பவற்றை பெட்டிகள், கட்டங்கள், பகுதிகள், உபசதுரங்கள் என்றும் அழைக்கிறார்கள்). இந்த ஒவ்வொரு நிரையிலும் நிரலிலும் 1 - 9 வரையான எண்கள், இரண்டு தடவைகள் (நீண்டும் நீண்டும்) வராமல் நிரப்பப்பட வேண்டும். அவ்வாறு நிரப்பப்படுகையில் உள் பெட்டிகளுக் குள்ளும் அவ்வாறே 1 - 9 இலக்கங்கள் இரண்டு தடவை வராமல் வரவேண்டும். சில கட்டங்கள் ஏற்கனவே நிரப்பப்பட்டிருக்கும் தர்க்க ரீதியில் ஏனையவற்றை நிரப்ப வேண்டியதே வேலை. சுடோக்கு என்பது ஜப்பானியச் சொல். அதன் பொருள் 'தனி எண்' என்பதாகும். 1986 இல் ஜப்பானிய நிறுவனமான 'நிகோலி' இதனை அறிமுகப்படுத்தி வெற்றிகரமாக பரவலாக்கியது. 2005இல் இது உலக அளவில் பிரபல்யமானது.

மரண அறிவித்தல்

செல்லத்துரை குணரட்ணம் (சுதுமலை)

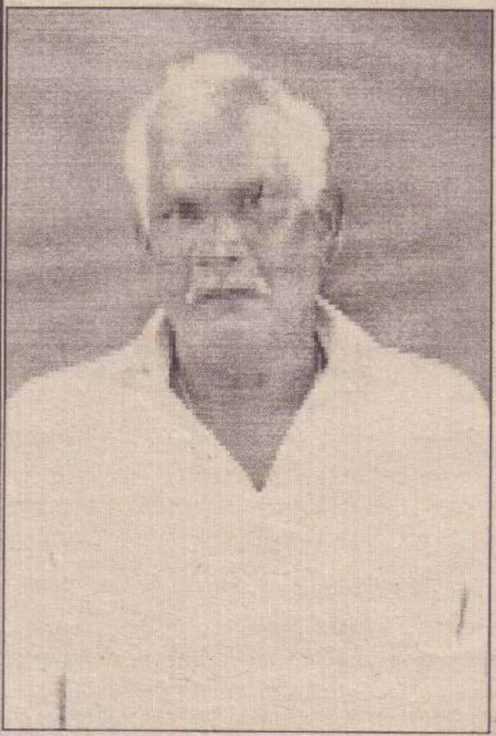

சுதுமலையைப் பிறப்பிடமாகவும் வசிப்பிடமாகவும் கொண்ட செ.குணரட்ணம் 18.02.2013 திங்கட்கிழமை இறைபதம் அடைந்தார்.

அன்னார் காலஞ்சென்றவர்களான செல்லத்துரை- சின்னம்மா தம்பதியரின் அன்பு மகனும், காலஞ்சென்றவர்களான நடராஜா-சிவபாக்கியம் தம்பதியரின் அன்பு மருமகனும், இராஜேஸ்வரியின் (இராணி) அன்புக் கணவரும், விஜயகுமாரி (சண்டிலிப்பாய்), சாந்தினி (ஜேர்மனி), ரஜனி (சுதுமலை), கௌசலாதேவி (கனடா), காலஞ்சென்ற கவிதா மற்றும் சசிகலா (சுதுமலை), சிவகாந்தன் (கனடா), தீபா (சுதுமலை) ஆகியோரின் அன்புத்தந்தையும், புலேந்திரதாஸ் (சண்டிலிப்பாய்), யோகராசா (ஜேர்மனி), சத்தியசீலன் (சுதுமலை), தர்மராசா (கனடா), அகிலதா (கனடா), யசோதரன் (அமெரிக்கா) ஆகியோரின் பாசமிகு மாமனும், விஜயதாஸ், கிருபதாஸ், லக்ஷிகா, நிதர் ஷனா, தர்சனா, உமாகாந், தர்சிகா, பிரதீபன், கபிலன், ஆரணி, சஞ்சீ வன், சஜீவன், சப்தியேல், ஷாம்சன் கணானி, ஷாம், ஷாதோக், ஷலோமி, நிதோஷன், லோஜனா ஆகியோரின் அன்புப் பேரனும், சங்கவியின் பூட்டனும் ஆவார்.

அன்னாரின் இறுதிக்கிரியைகள் இன்று(22.02.2013) வெள்ளிக்கிழமை அவரது இல்லத்தில் நடைபெற்று பூதவுடல் தகனக்கிரியைக்காக பிற்பகல் ஒரு மணிக்கு தாவடி இந்து மயானத்துக்கு எடுத்துச் செல்லப்படும்.

இந்த அறிவித்தலை உற்றார், உறவினர், நண்பர்கள் அனைவரும் ஏற்றுக்கொள்ளவும்.

குருத்தடி வீதி,
சுதுமலை தெற்கு,
மானிப்பாய்.

தகவல்:
மனைவி, பிள்ளைகள்,
மருமக்கள்.

(33575) (6,7,10)

மரண அறிவித்தல்

சின்னத்தம்பி சிவகுருநாதன்

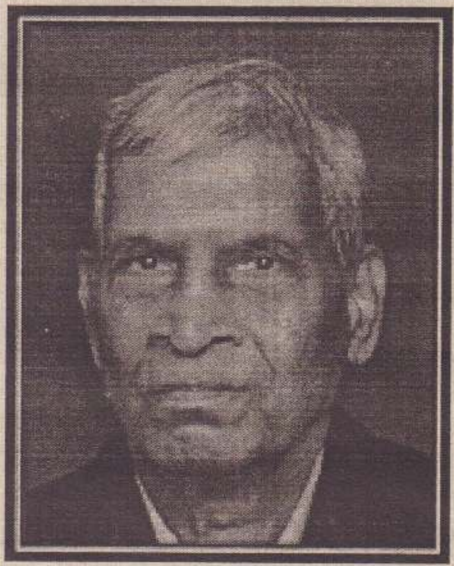

குருநாதசுவாமி கோயிலடி காங்கேசன்துறையைப் பிறப்பிடமாகவும், கனடாவை வதிவிடமாகவும் கொண்ட சின்னத்தம்பி சிவகுருநாதன் 17.02.2013 ஞாயிற்றுக்கிழமை இறைவனடி சேர்ந்தார்.

அன்னார் காலஞ்சென்றவர்களான சின்னத்தம்பி-செல்லம்மா தம்பதியரின் அன்பு மகனும், சுப்பிரமணியம்-நீலாம்பிகை தம்பதியரின் அன்பு மருமகனும், அமிர்தாம்பிகையின் ஆருயிர் கணவரும், செல்வஜோதி (ஆஸ்திரேலியா), சிவசக்தி (டென்மார்க்), வாசுகி (அமெரிக்கா), கோணேஸ்வரன் (கனடா), முரளிதரன் (கனடா) ஆகியோரின் பாசமிகு தந்தையும், ரட்ணஜெயம், பாஸ்கரன், பத்மலால் (பத்தி), துஷ்யந்தி ஆகியோரின் அன்பு மாமனாரும், காலஞ்சென்ற சிவசுப்பிரமணியம் மற்றும் சிவகாமசுந்தரி, ஆறுமுகதாசன், பொன்னம்பலவாணர், அன்னலக்சுமி, காலஞ்சென்ற பரமகுருநாதன் மற்றும் ஞானசரஸ்வதி, சக்திவேல், விக்னேஸ்வரன், சிவானந்தன் ஆகியோரின் அன்புச் சகோதரரும், ஆர்த்தி, ரூபன், அனோஷ், ஆதீனா, நீரஜா, கிரிஷான், தர்சன் ஆகியோரின் அன்புப் பேரனும், காலஞ்சென்றவர்களான சங்கரப்பிள்ளை-மனோன்மணி தம்பதியரின் சகோதரியின் (மருமகன்) மகனும், இராஜலக்ஸ்மி, சூரியகுமார் ஆகியோரின் மைத்துனரும் ஆவார்.

அன்னரரின் பூதவுடல் 3280 செபேட் அவெனியூ E.Scarbrough எனும் முகவரியில் உள்ள Highland Funeral Home இல் 23.02.2013 அன்று மாலை 5.00 மணிமுதல் 9.00 மணிவரை அஞ்சலிக்கு வைக்கப்பட்டு 24.02.2013 அன்று காலை 9.00 தொடக்கம் 10.30 மணிவரை இறுதிக் கிரியை நிகழ்வு நடைபெற்று 10.30 மணியளவில் தகனக்கிரியைக்காக 256 Kingston Road. Toronto எனும் முகவரியில் உள்ள St.John's நோர்வே சேமக்காலைக்கு எடுத்துச் செல்லப்படும்.

இந்த அறிவித்தலை உற்றார், உறவினர், நண்பர்கள் அனைவரும் ஏற்றுக்கொள்ளவும்.

தகவல்:
6473422636 (33585) (6,10) **மனைவி, பிள்ளைகள்,**

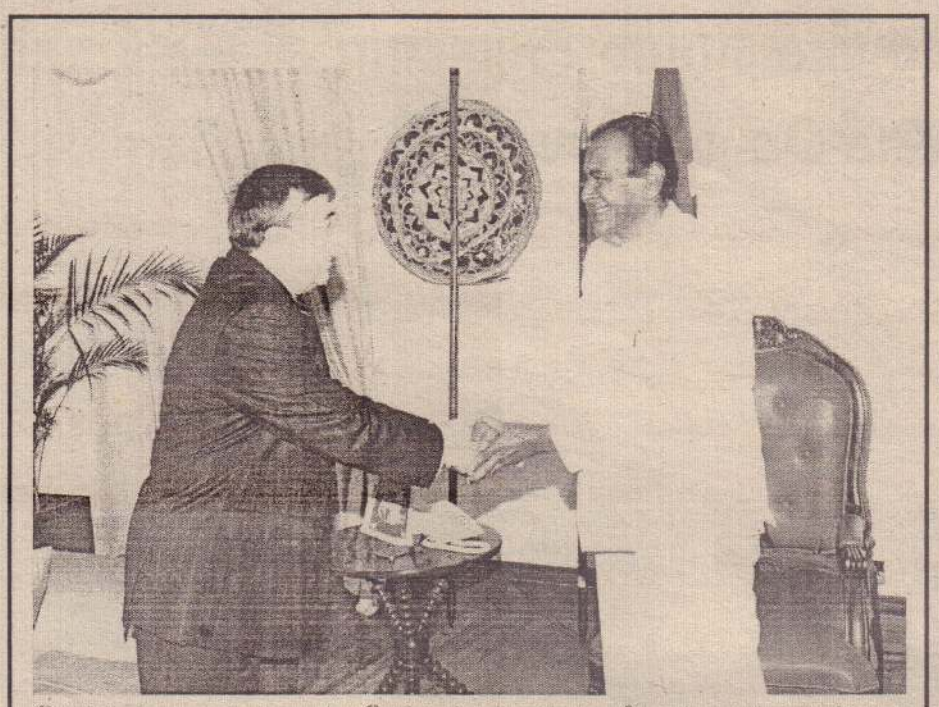

இலங்கைக்கான ரஷ்யத் தூதர் அலெக்சாண்டர் சார்ச்சலா, பிரதமர் டி. எம். ஜயரத்னவை நேற்றுமுன்தினம் புதன்கிழமை கொழும்பில் சந்தித்துக் கலந்துரையாடினர். இந்தச் சந்திப்பில் மேற்குலக நாடுகள் இலங்கைக்கு எதிராகக் கொண்டுவரும் மனித உரிமை விவகாரங்களை தோற்கடிப்பதற்கு ரஷ்யா, இலங்கைக்குப் பூரண ஒத்துழைப்பை வழங்கும் என்று ரஷ்யத் தூதர் கூறினர்.

மக்கள் மீது வரிச்சுமையைத் திணித்தே பட்ஜட் பற்றாக்குறையை நிரப்பி வருகிறது அரசு

ஜே.வி.பி. குற்றச்சாட்டு

கொழும்பு,பெப்.22

பிறப்பு முதல் இறப்பு வரை பலவழிகளிலும் மக்கள் மீது வரிச்சுமையைத் திணித்தே அரசு வரவு - செலவுத்திட்ட பற்றாக்குறையை நிரப்பி வருகின்றது என்று ஜே.வி.பி. சுட்டிக்காட்டியுள்ளது.

அரசால் பறைசாற்றப் பட்ட அம்பாந்தோட்டைதுறை முகம் இன்று மீன் தொட்டியாகவே திகழ்கின்றது என்றும் ஜே.வி.பி. குறிப்பிட்டுள்ளது.

நாடாளுமன்றில் நேற்று முன்தினம் புதன்கிழமை இடம்பெற்ற பொது ஒப்பந்தங்கள் சட்டத்தின் கீழான ஒழுங்கு விதிகள் மீதான விவாதத்தில் உரையாற்றுகையிலேயே ஜே.வி.பியின் நாடாளுமன்றக் குழுத் தலைவர் அநுர குமார திஸாநாயக்க மேற்கண்டவாறு தெரிவித்தார்.

அவர் இது குறித்து மேலும் கூறியதாவது:-

25 ரூபாவாக இருந்த பிறப்புச் சான்றிதழ் கட்டணம் 200 ரூபாவாக அதிகரிக்கப்பட்டுள்ளது. 1,000 ரூபாவாக இருந்த திருமணப்பதிவுக் கட்டணம் 5,000 ரூபாவாக உயர்த்தப்பட்டுள்ளது.

1,000 ரூபா வாக இருந்த மரணச் சான்றிதழ் கட்டணம் கூட 2,000 ரூபாவாக உயர்த்தப் பட்டுள்ளது.

பிறப்பு முதல் இறப்பு வரை மக்கள் மீது வரிகளைச் சுமத்தி வரவு-செலவுத்திட்ட பற்றாக் குறையை நிரப்புவதே இந்த அரசின் நடைமுறையாக வுள்ளது.

அதேவேளை, வெளி நாட்டுக் கடன்களால் நாட்டில் சுமை உருவாக்கப் பட்டு நாட்டின் பொருளாதாரம் நெறிதவறிச் செல்கின்றது.

நாட்டில் எதாவதொன்றை அமைப்பதற்கு அரசு ஒரு நாட்டிடம் கடன் வாங்கு மானால், அந்தத் திட்டத்தை மேற்கொள்ளும் பணியை கடன் வழங்கும் நாட்டுக்கே அரசு வழங்குகின்றது. வெளி நாட்டுக் கடன் முறைமை இவ்வாறுதான் உள்ளது.

அம்பாந்தோட்டை துறை முகத்துக்கு கப்பல்கள் படையெடுக்கும் என ஆட்சி யாளர்கள் கூறினர். ஆனால், அது தற்போது மீன் தொட்டியாகவே திகழ்கின்றது. என்றார். (ச-சி)

வடக்கின் காணிப் பிரச்சினை; தீர்த்துவைக்க அரசு தயார்

தமிழ் மக்கள் ஏமாற வேண்டாம் என்கிறார் காணி அமைச்சர்

கொழும்பு,பெப்.22

வடக்கில் காணிப் பிரச்சினை தொடர்பாக முன்வைக்கப்படும் பொய்யான குற்றச்சாட்டுகளை நம்பி தமிழ் மக்கள் ஏமாற வேண்டாம். வடபகுதி மக்களின் காணிப் பிரச்சினையை சுமுகமாகத் தீர்த்து வைப்பதற்கு அரசு எப்பொழுதும் தயாராகவுள்ளது என்று காணி மற்றும் காணி அபிவிருத்தி அமைச்சர் ஜனகபண்டார தென்னக்கோன் தெரிவித்தார்.

பத்தரமுல்லையிலுள்ள காணி அமைச்சில் நேற்று முன்தினம் புதன்கிழமை நடைபெற்ற ஊடகவியலாளர் சந்திப்பிலேயே அவர் மேற்கண்டவாறு கூறினார்.

அங்கு அவர் மேலும் கூறியதாவது:-

யாழ்ப்பாண மாவட்டத்திலுள்ள மக்களின் காணிப் பிரச்சினையைத் தீர்ப்பதற்கு 2010 ஆம் ஆண்டே அரசு நடவடிக்கை எடுத்தது. அது தொடர்பில் சுற்றறிக்கை ஒன்றும் வெளியிடப்பட்டது.

அந்தச் சுற்றறிக்கையை கற்றுக்கொண்ட பாடங்கள் மற்றும் நல்லிணக்க ஆணைக் குழுவும் வரவேற்று தனது பரிந்துரைகளிலும் அதனை உள்ளடக்கியிருந்தது.

பாதுகாப்புத் தரப்பினரால் தனியார் காணிகள் கையகப் படுத்தப்பட்டால் அவற்றுக்கு காணி அமைச்சின் ஊடாக நட்டஈடு வழங்கப்படும்.

வடபகுதி மக்களின் காணிப் பிரச்சினையைத் தீர்க்க அரசு தயாராகவுள்ளது. அதுகுறித்து தமிழ் அரசியல் வாதிகள் எம்முடன் எந்த வேளையிலும் வந்து பேச்சு நடத்தலாம். அவ்வாறு இல்லாவிட்டால் அவர்கள் ஓர் இடத்தைக் கூறும் பட்சத்தில் நாம் நேரடியாக வந்து பேசுவதற்குத் தயாராகவுள்ளோம்.

காணிப் பிரச்சினைக்கு இன, மத, அரசியல் பேதமின்றி தீர்வைப் பெற்றுக் கொடுக்க அரசு தயாராகவுள்ளது.

எனவே, காணி தொடர்பில் ஏதாவது பிரச்சினை யிருந்தால் எம்முடன் நேரடியாகக் கலந்துரையாடித் தீர்வைப் பெற்றுக்கொள்ள முடியும்.

கற்றுக்கொண்ட பாடங்கள் மற்றும் நல்லிணக்க ஆணைக்குழுவால் காணிப் பிரச்சினை தொடர்பாக முன்மொழியப்பட்டிருக்கும் பரிந்துரைகளை நடை முறைப் படுத்த அரசு 400 மில்லியன் ரூபாவை ஒதுக்கியுள்ளது.

2014 ஆம் ஆண்டுக்கு முன்னர் காணிப் பிரச்சினை களைத் தீர்த்து வைப்ப தற்கு அரசு நடவடிக்கை எடுத்து வருகிறது.- என்றார். (ச)

எந்தவொரு வெளிநாட்டு நிறுவனமும் உள்நாட்டுப் பிரதிநிதிகள் இன்றி மருந்தை விநியோகிக்க முடியாது

சுகாதார அமைச்சர் கூறுகிறார்

கொழும்பு,பெப்.22

இலங்கையில் உள்நாட்டுப் பிரதிநிதி ஒருவர் இன்றி எந்தவொரு வெளிநாட்டு நிறுவனமும் தமது மருந்துப் பொருள்களை விநியோகிக்க முடியாது என்று சுகாதார அமைச்சர் மைத்திரிபால சிறிசேன தெரிவித்தார்.

உள்நாட்டு மருந்துப் பொருள் உற்பத்தியாளர்களுடன் நேற்றுமுன்தினம் புதன்கிழமை இடம்பெற்ற கலந்துரையாடலில் சுகாதார அமைச்சர் மைத்திரிபால சிறி சேன இவ்விதம் தெரிவித்துள்ளார்.

உள்நாட்டு வர்த்தகர்களைப் பாதுகாக்கும் நோக்கில் இந்த நடவடிக்கை எடுக்கப்பட்டுள்ளது. அதற்கமைய, பற்றாக்குறை ஏற்படாத வகையில் மருந்துப் பொருள்களை விநியோகிப்பது வர்த்தகர்களின் பொறுப்பு என்று அமைச்சர் குறிப்பிட்டார். (ச)

பல்கலைக்கழக அனுமதி கிடைக்காத மாணவர்கள் மேன்முறையீடு செய்யலாம்

கொழும்பு,பெப்.22

பல்கலைக்கழக அனுமதி கிடைக்காதவர்கள் எதிர்வரும் மார்ச் மாதம் 2 ஆம் திகதிவரை மேன்முறையீடுக்காக விண்ணப்பிக்க முடியும் என்று பல்கலைக்கழக மானியங்கள் ஆணைக்குழு தெரிவித்துள்ளது.

பல்கலைக்கழக அனுமதி பெற்ற மாணவர்களுக்கு அதுகுறித்து தபால் மூலம் கடிதம் அனுப்பி வைக்கப் பட்டுள்ளது என்றும் ஆணைக்குழு அறிவித்துள்ளது.

அத்துடன் அடுத்த மாத இறுதிக்குள் பல்கலைக்கழக கல்வி நடவடிக்கைகளை ஆரம்பிக்க நடவடிக்கை எடுக்கப்பட்டுள்ளது என்று பல்கலைக்கழக மானியங்கள் ஆணைக்குழு குறிப்பிட்டுள்ளது. (ச)

தேக்கு மரங்களை வெட்டிய நபருக்கு ரூ.25,000 அபராதம்

கொழும்பு,பெப்.22

மிஹிந்தலை அரசவனப் பகுதியில் சட்டவிரோதமாகப் புகுந்து தேக்கு மரங்களை வெட்டிப் பலகையாக்கிய நபர் ஒருவருக்கு 25 ஆயிரம் ரூபா அபராதம் விதித்து தீர்ப்பளிக்கப்பட்டுள்ளது.

இந்தக் குற்றச்சாட்டில் கைதான நபரை நீதிமன்றத்தில் முன்னிலைப்படுத்தியபோதே நீதிவான் இவ்வாறு தீர்ப்பளித்தார்.

கைப்பற்றப்பட்ட தேக்கு மரப் பலகைகளை அரச உடைமையாக்குமாறும் நீதிவான் உத்தரவிட்டார்.(ச)

கைப்பற்றப்பட்ட தேக்கு மரப் பல கைகளை அரச உடைமையாக்கு மாறும் நீதிவான் உத்தரவிட்டார்.

ஐ.தே.க உறுப்பினர்கள் தலைமையகத்துக்குள் பிரவேசிக்கத் தடை

கொழும்பு,பெப்.22

ஐக்கிய தேசியக் கட்சியின் உறுப்பினர்கள் சிலருக்கு கட்சித் தலைமையகமான சிறிகொத்தாவுக்குள் பிரவேசிக்கத் தடை விதிக்கப் பட்டுள்ளது.

நாடாளுமன்ற உறுப்பினர்கள், உள்ளூராட்சி மன்ற உறுப்பினர்கள் மற்றும் மாகாணசபை உறுப்பினர்கள் என பல தரப்பினர் இதில் அடங்குகின்றனர்.

மூன்று நாடாளுமன்ற உறுப்பினர்கள், இரண்டு மாகாணசபை உறுப்பினர்கள், பதினொரு மாகாண சபைக் குழுத் தலைவர்கள், பத்து உள்ளூராட்சி மன்ற உறுப்பினர்கள் ஆகியோருக்கே இவ்வாறு கட்சித் தலைமையகத்துக்குள் பிரவேசிக்க தடை விதிக்கப் பட்டுள்ளது. (ச)

பிரபாவின் மகன் படுகொலை குறித்து சர்வதேச சுயாதீன விசாரணை தேவை

அரியநேத்திரன் எம்.பி. வலியுறுத்து

கொழும்பு,பெப்.22

தமிழீழ விடுதலைப் புலிகள் அமைப்பின் தலைவர் வேலுப்பிள்ளை பிரபாகரனின் இளைய மகன் பிடித்து வைக்கப்பட்டு பின்னரே கொல்லப்பட்டுள்ளார் எனக் கூறப்படும் சம்பவம் தொடர்பில் சர்வதேச சுயாதீன விசாரணை அவசியம். இதனை கூட்டமைப்பு பகிரங்கமாகவே கோருகின்றது.

இவ்வாறு தமிழ்த் தேசியக் கூட்டமைப்பின் மட்டக்களப்பு மாவட்ட நாடாளுமன்ற உறுப்பினர் பா. அரியநேத்திரன் தெரிவித்தார்.

தெல்லிப்பழை துர்க்கை அம்மன் ஆலயத்தின்முன் நடைபெற்ற சத்தியாகிரகத்தின்போது இராணுவத்தினரால் மேற்கொள்ளப்பட்ட அடாவடித்தனங்கள் தொடர்பான சபை ஒத்திவைப்பு பிரேரணை மீதான விவாதத்தில் உரையாற்றும்போதே அவர் இவ்வாறு கூறினார்.

அவர் இதுகுறித்து மேலும் கூறியதாவது:-

மரணித்த உறவுகளுக்கு அஞ்சலிகூட செலுத்த முடியாத நிலையிலேயே நாம் வாழ்ந்துகொண்டிருக்கின்றோம். கொக்கட்டிச்சோலை படுகொலை நினைவஞ்சலி நிகழ்வின்போது இடையூறு விளைவிக்கப்பட்டது.

சுதந்திரதின விழாவை திருகோணமலையில் நடத்தியதால் நாட்டில் சமாதானம் ஏற்பட்டுவிட்டது என கருதினால் அது மடமைத்தனமாகும்.

வேலுப்பிள்ளை பிரபாகரனின் இளைய மகன் கொலை செய்யப்பட்டுள்ளார் எனக் கூறப்படும் சம்பவம் தொடர்பில் வெளியாகியுள்ள படங்களை தமிழ்ப் பத்திரிகைகள் வெளியிட்டுள்ளன.

அது இராணுவத்தால் நிராகரிக்கப்பட்டுள்ளது. புகைப் படங்கள் சித்திரிப்பா அல்லது இல்லையா என்பதை இலகுவில் கண்டறியக் கூடிய நவீன யுகத்திலேயே நாம் இருக்கின்றோம். எனவே, எடுத்த எடுப்பில் எதனையும் நிராகரித்து விடமுடியாது.

இதை யார் செய்தார்கள்? பொறுப்புக்கூற வேண்டியவர்கள் யார்? அதேவேளை, வேலுப்பிள்ளை பிரபாகரனின் இளைய மகன் பாலச்சந்திரன் கொலை செய்யப் பட்டார் எனக் கூறி வெளியாகியிருக்கும் விவகாரம் தொடர்பில் சர்வதேச விசாரணை அவசியமாகும் - என்றார். (ச-சி)

யமதர்மராஜனின் அவசர புத்தி

யமதர்மராஜனின் பதவி என்பது பூபாரம் இன்றி உயிர்கள் நலமாக வாழ வேண்டும் என்பதற்காக ஏற்பாடாகும். யமதர்மராஜன் கொடியவன் அல்லன். தரும நெறிகளை அறிந்தவன். அதனால் தான் தர்மராஜன் என்ற பெயர் அவனுக்கு ஏற்பாடுள்ளது.

பாரபட்சமின்றி உயிர்களின் கணக்குகள் முடிந்ததும் அவற்றை அவன் கவர்கிறான். சிவபெருமானின் கட்டளைப்படி அந்தப் பணியை யுகாந்திர யுக காலங்களாக அவன் செய்து வருகிறான். விபத்து, நோய், அலட்சியம் இப்படிச் சில காரணங்களைச் சுமத்தி அவன் உயிர்களைக் கவர்கிறான்.

தேவ இரகசியத்தின் முறைப்படி அவன் காரியங்களை நியாயப்படி செய்து வந்த போதும், ஒருமுறை அவசர புத்தி காரணமாகப் பெரும் ஆபத்தில் சிக்கிக் கொண்டான்.

மிருகண்டு முனிவருக்கும் மருத்துவதிக்கும் மகனாகப் பிறந்தவர் மார்க்கண்டேயர். நீண்ட காலம் மகப்பேறின்றி வருந்திய அந்தத் தம்பதியர் சிவபெருமானின் திருவருளால் அந்த மகனைப் பெற்றனர். மார்க்கண்டேயர் பிறப்பதற்கு முன்பு மிருகண்டு முனிவருக்கு காட்சி அளித்த பரமேஸ்வரன், "அழகும், அறிவும் நிறைந்த பதினாறு ஆண்டுகளே ஆயுள் உள்ள ஒரு பிள்ளை வேண்டுமா..? அறிவற்ற நூறு வயது வாழக்கூடிய பிள்ளைகள் வேண்டுமா...? என்று கேட்டார்.

"அறிவுள்ள ஒரு பிள்ளை போதும்" என்று மிருகண்டு முனிவர் பதில் சொன்னார். அந்த வரத்தின்படி பிறந்தவன்தான் மார்க்கண்டேயன். தன் மகனின் அறிவுக்கூர்மையையும், சிவபெருமானிடம் அவர் கொண்டிருந்த பக்தியையும் கண்டு பெற்றோர் ஆனந்தம் அடைந்தனர். ஆனால் அந்த ஆனந்தம் நீண்ட காலம் நீடிக்கவில்லை. 16 வயது அவனுக்கு நெருங்கிக் கொண்டிருந்தது. அவனைப் பார்க்கும் போதெல்லாம் பெற்றோர் கலங்கினர்.

அதைக் கண்ட மார்க்கண்டேயன் "நீங்கள் இப்போது முன்போல் இல்லையே... ஏன் இப்படிக் கலக்கம் அடைந்து காணப்படுகிறீர்கள்...?" என்று கேட்டான். முதலில் "ஒன்றுமில்லை" என்று சொன்ன அவர்கள் அவன் விடாது வற்புறுத்திக் கேட்டதால் எல்லா உண்மைகளையும் எடுத்துச் சொன்னார்கள்.

"தந்தையே...! நீங்கள் அறிவுள்ள ஒரு பிள்ளை போதும் என்று கேட்டதை நினைவுகூறுங்கள்... அந்த அறிவே என் உயிரைக் காப்பாற்றும். நீங்கள் கலங்க வேண்டாம். வெற்றியுடன் திரும்புவேன்" என்று அவன் ஆறுதல் கூறினான்.

மார்க்கண்டேயனின் ஆயுள் முடியும் காலம் வந்ததும், யம தூதர்கள் அவனை நோக்கி வந்தனர். அப்போது சிவாலயத்தில் சிவலிங்கத்தைக் கட்டித் தழுவியபடி பக்திப் பரவசத்தில் ஆழ்ந்திருந்தான் மார்க்கண்டேயன். செய்வது அறியாமல் யம தூதர்கள் திகைத்தார்கள். வெகு நேரம் காத்திருந்தும் மார்க்கண்டேயன் ஆலயத்தை விட்டு வெளியே வரவில்லை. பாசத்தை வீசுவதற்கு அஞ்சிய அவர்கள் நிலைமையை யமதர்மராஜனிடம் சொன்னார்கள்.

உடனே அவன் சித்திரகுப்தனை அழைத்து, "மார்க்கண்டேயனின் கணக்கு முடிந்தும் அவன் இன்னும் இங்கு வந்து சேரவில்லை. கணக்கை மறுபடியும் பார்" என்றான்.

சித்திரகுப்தன் மறுபடியும் கணக்கைச் சரிபார்த்தான். "பிரபு...! மார்க்கண்டேயனின் கணக்கு முடிந்தும் அவன் இன்னும் இங்கு வந்து சேரவில்லை என்றான்.

உடனே யமதர்மராஜன் தானே புறப்பட்டுச் சென்றான். "மார்க்கண்டேயா...! வெளியே வா... உன் ஆயுள் முடிவடைந்துவிட்டது" என்றான்.

சிவலிங்கத்தைக் கட்டித் தழுவியபடி இருந்த மார்க்கண்டேயன் பக்தி உணர்வில் மூழ்கியிருந்தான். அவன் ஆலயத்தை விட்டு வெளியே வரவில்லை. சினம் கொண்ட யமதர்மராஜன் அவசரமும், ஆவேசமும் கொண்டவனாய் பாசக் கயிற்றை சிவாலயத்திற்குள் வீசினான்.

அந்தப் பாசக் கயிறு மார்க்கண்டேயனைமட்டும் வளைக்கவில்லை. சிவலிங்கத்தையும் சேர்த்து வளைத்தது. உடனே அங்கு தோன்றிய சிவபெருமான் யமதர்மராஜனைதனது திருவடியால் எட்டி உதைத்தார். மறுகணம் யமதர்மராஜன் மாண்டு விழுந்தான். யமதர்மராஜனே யமலோகம் சென்றான்.

இந்தச் சம்பவம் யமதர்மராஜனின் அவசர புத்தியால் வந்தது. மார்க்கண்டேயனின் ஆயுட்காலம் முடிந்த பிறகும் கூட அவன் தன்னிடம் வந்து சேரவில்லை என்பதற்காக சித்திரகுப்தனை மறுபடியும் கணக்கைச் சரி பார்க்கச் சொன்னான் யமன். ஆனால் சிவாலயத்தில் பாசக் கயிற்றை வீசினால் அது சிவபெருமானின் மீதும் படும் என்ற விவேகம் அவனுக்கு வரவில்லை. தனக்கு விதிக்கப்பட்ட கடமையைச் சரியாகச் செய்ய வேண்டியதுதான். ஆனால் அந்தக் கடமையைத் தனக்குக் கொடுத்த சர்வேஸ்வரன் மீதே பாசக் கயிற்றை வீசுவது அறிவுடைமையா...? என்பதை அவன் சிந்திக்கவில்லை. இந்த அவசர புத்திதான் அவனை யமலோகத்துக்கு அனுப்பியது.

பாசக் கயிற்றை வீசுவதற்கு முன் அவன் சிந்தனைக்கு இடம் கொடுத்து சிவபெருமானை நினைத்து இந்தச் சங்கடத்திலிருந்து நீங்க வழி கேட்டிருப்பானேயானால் கதை வேறு மாதிரியாகச் சென்றிருக்கும். ஆனால் அவசர புத்தியால் தன் உயிரையே காலன் இழந்தான். நம்முடைய கடமைகள் சரியானவைகளாக இருக்கலாம். அதற்காக சந்தர்ப்ப சூழல்களைக் கவனிக்காமல் முரட்டுத்தனமாக கடமையை முடிக்க நாம் முயலக்கூடாது. சில சமயங்களில் தீர ஆலோசித்து தன் கடமைகளை முடிக்க முயல வேண்டும். காலதாமதம் ஆனாலும் கூட அதற்காக வருந்தாமல் இதைச் செய்யலாமா..? செய்யக் கூடாதா...? என்பதை நன்கு ஆலோசித்த பின்னரே காரியங்களைச் செய்ய வேண்டும்.

உயிர்களைக் கவரும் பெரும் ஆற்றல் பெற்ற யமதர்மராஜனே அவசர புத்தியால் உயிரை இழந்தான். சாதாரண மனிதர்களாகிய மக்கள் அவசர புத்தியின் செயற்பாடல்வத்தகைய விளைவுகளை எல்லாம் எதிர்நோக்க வேண்டும் என்பதை எண்ணிப்பார்க்க வேண்டும்.

பரமஹம்ஸ நித்யானந்த ஸ்வாமிகள்

அற்புதங்களால் அருளாட்சி செய்யும் அச்செழு சிவகாமி அம்பாள்

ஞானி

விவசாயத்தால் செழுமைபெற்ற வளமான கிராமம் அச்செழு. இந்தச் செம்மண் கிராமத்தின் நடுவிடத்தில் அமர்ந்து சிவகாமி அம்மன் அற்புதங்களால் அருளாட்சி செய்கின்றாள். நம்பிக்கை வைத்து வேண்டுதல் செய்யும் அடியவர்களின் மனக்குறையைப் போக்கி நல்வாழ்வு அளிப்பதோடு ஆன்மிக பேறும் அளித்து வருபவள் சிவகாமி அம்மன்.

'குருக்காட்டுவளவு' என்ற தோம்புப்பெயர் கொண்ட புலத்தில் அமைந்தது '' கொக்கிருந்த காடு'' பெயருக்கு ஏற்ப பற்றைகள் காடு போல ஓங்கி உயர்ந்து வளர்ந்திருந்தன. புதர்மண்டிய புலத்தில் ஆடு மாடுகளை மேய விடுவது வழமை. ஆடு மாடுகளை மேய்ப்பவர்கள் மட்டும் அந்த இடத்துக்கு போய் வருவார்கள். ஆடு, மாடுகள் காணாமல் போகும் போது மட்டும் பட்டி உரிமையாளர்களும் அவர்களோடு சேர்ந்தவர்களும் அந்த இடங்களுக்குப் போய்த் தேடுவார்கள்.

ஆள் நடமாட்டம் இல்லாத அந்த இடத்தில் ஆடு மேய்த்துக் கொண்டிருந்த சிறுவனுக்கு வெள்ளைத் துணி உடுத்த மூதாட்டி ஒருவர் ஒரு நாள் காட்சி கொடுத்தாள். அதனைக் கண்ட ஆடு மேய்க்கும் இடைச் சிறுவன் ஒரு கணம் திகைத்த போதிலும் 'அம்பாள் தான் காட்சி கொடுப்பதாகத் தெளிந்தான். தான் கண்ட அற்புதக் காட்சியை ஆட்டுப்பட்டியின் உரிமையாளருக்குக் கூறி வியந்தான். அந்தக் கதை ஊர் முழுக்கப் பரவியது. பலரும் அதிசயத்தால் வியந்தனர்.

இந்த அற்புதச் செய்தியை ஊரவர் எல்லாம் ஒன்று கூடி குறித்த காலப் பகுதியில் ஊர்ப் பெரியவராகக் கருதப்பட்ட விநாயகர் பூதத்தம்பியிடம் கூறி வியந்தனர். அவர் பொதுமக்களையும் அழைத்துக் கொண்டு குறித்த இடத்துக்குச் சென்று அம்பாள் காட்சி கொடுத்த இடத்திலுள்ள பற்றைகளை வெட்டி துப்புரவு செய்து கற்பூர தூபம் ஏற்றி விளக்கு வைத்து வழிபடத் தொடங்கினர்.

அதைத் தொடர்ந்து 1814 ஆம் ஆண்டளவில் கண்ணகை அம்மனுக்கு கோயில் அமைத்து பொங்கல் பூசை வழிபாடு செய்யத் தொடங்கினர். அம்பாளின் அற்புதங்களும் அருள் வியாபகமும் பரவத் தொடங்கியது. அயல் ஊரவர்களும் நம்பிக்கை வைத்து வழிபட்டனர். நேர்த்திகளை நிறைவு செய்தனர்.

1986 ஆம் ஆண்டு நடைபெற்ற கும்பாபிஷேகத்தின் போது மூல மூர்த்தமாக அமைந்திருப்பது சிவகாமி அம்மன் என அந்தணர்கள் கூறிய வாக்குக்கு அமைய சிவகாமி அம்பாள் எனப் பெயர் மாற்றப்பட்டு வழிபடப்பட்டு வருகின்றது.

மதுரையை எரித்த கண்ணகி கோபம் தணிந்து கடல் கடந்து திருவடி நிலையை வந்தடைந்ததாகவும்; திருவடி நிலையில் இருந்து மாகியப்பிட்டியில் காட்சி கொடுத்து அதன்பின் ஊரெழுவில் காட்சி கொடுத்து அதன்பின் அச்செழுவில் காட்சி கொடுத்ததாகவும் கர்ணபரம்பரைக் கதைகள் உலவி வருகின்றன. அச்செழு கண்ணகை அம்மன், மட்டுவில் பன்றித்தலைச்சி அம்மன். வரணி சுட்டிபுரம் அம்மன். வற்றாப்பளை அம்மன் ஆலயங்களை தொடர்புபடுத்திய நிலை யில் வந்தடைந்ததாகவும்; திருவடி நிலை யில் இருந்து மாகியப்பிட்டியில் காட்சி கொடுத்து அதன் பின் ஊரெழுவில் காட்சி கொடுத்து அதன் பின் அச்செழுவில் காட்சி கொடுத்ததாகவும் கர்ணபரம்பரைக் கதைகள் பேசுகின்றன. அச்செழு கண்ணகை அம்மன் மட்டுவில் பன்றித்தலைச்சி அம்மன், வரணி சுட்டிபுரம் அம்மன், வற்றாப்பளை அம்மன் ஆலயங்களைத் தொடர்படுத்திய நிலையில் பூர்வீகமான கதைகளும் பாடல்களும் ஏடுகளில் இருக்கின்றன எனக் கூறப்படுகின்றது. இதனை அச்செழுவில் வசிக்கும் மூத்த பிரசைகள் உறுதி செய்கின்றனர். ஆதியில் இருந்தே கண்ணகி அம்மன் என வழிபடப் பட்டு வந்த போதிலும், கடந்த 25 வருடங்களாக சிவகாமி அம்பாள் என வழிபடப்படுகின்றது.

> 1986 ஆம் ஆண்டு நடைபெற்ற கும்பாபிஷேகத்தின் போது மூல மூர்த்தமாக அமைந்திருப்பது சிவகாமி அம்மன் எனக்கு அந்தணர்கள் கூறிய வாக்குக்கு அமைய சிவ காமி அம்பாள் எனப் பெயர் மாற்றப்பட்டு வழிபடப்பட்டு வருகின்றது.

அம்பாள் ஆலயத்துக்கு வலது பக்கத்தில் பிள்ளையார் கோயில் அமைந்துள்ளது. ஆரம்ப காலத்தில் கோயிலாக கட்டடம் அமைக்கும் போதே பிள்ளையார் கோயிலும் நிர்மாணிக்கப்பட்டதாகக் கூறப்படுகின்றது. இரண்டு ஆலயங்களுக்கும் உள் வீதியும், வெளி வீதியும் ஒன்றாக அமைந்துள்ளன. ஆனால் இரண்டு ஆலயங்களும் தனித் தனி ஆலயங்களாக வேதாகம முறைப்படி பூசை வழிபாடு செய்யப்படுவதோடு, தனித்தனியாக வருடாந்தப் பெருந் திருவிழாக்களும் நடைபெறுகின்றன. அம்பாளுக்கு ஆடிப்பூரம் தீர்த்தத் திருவிழாவாகக் கொண்டாடப்படுகிறது. 11 தினங்கள் திருவிழா நடைபெறும். பிள்ளையாருக்கு வைகாசிப் பூரணையை தீர்த்தத் திருவிழாவாகக் கொண்டு 10 தினங்கள் திருவிழா நடை பெறுகின்றது.

ஒரே உட்பிரகாரம், ஒரே வெளிப் பிரகாரம் என்பனவற்றை உள்ளடக்கியதாக இரண்டு ஆலயங்கள் அமைவது வழக்கத்தில் மிக மிகக் குறைவு. அந்த வகையில் அச்செழு சிவகாமி அம்பாள் பெருமை பெறுகின்றாள். இரண்டு ஆலயங்களுக்கும் தனித்தனியாக சித்திரத்தேரும் அமைக்கப்பட்டுள்ளன.

1995 ஆம் ஆண்டு இராணுவ நடவடிக்கையை அடுத்து அச்செழுப் பிரதேசம் இராணுவ மத்திய பிரதேசமாக இருந்தமையினால் ஆலயமும் அந்தப் பிரதேசத்தில் உள்ளடங்கியது. அம்பாள், பாதுகாப்புத் தரப்பினருக்கு பாம்பாக வெளிப்பட்டு அற்புதங்கள் செய்தமையினால் மக்கள் நடமாட்டத்துக்கு தடை செய்யப்பட்ட பகுதியாக இருந்த போதிலும் ஆலயத்தில் பூசை நடைபெறுவதற்கு அனுமதி வழங்கப்பட்டதாக பொதுமக்கள் கூறி வியந்தனர். (வளரும்)

பெருந்தொகை துப்பாக்கி ரவைகள் மீட்பு

மட்டக்களப்பு, வவுணதீவுப் பிரதேசத்திலிருந்து பெருந்தொகையான துப்பாக்கி ரவைகள் மீட்கப்பட்டுள்ளன.

குறித்த பிரதேசத்தில் வலையிறவு பாலத்தின் நிர்மாணப் பணிகளில் ஈடுபட்டவர்களாலேயே இந்தத் துப்பாக்கி ரவைகள் மீட்கப்பட்டுள்ளன.

நேற்றுமுன்தினம் புதன்கிழமை காலை பணிகளில் ஈடுபட்டிருந்த நிர்மாணப் பணியாளர்கள், துப்பாக்கி ரவைகளைக் கண்டு அது தொடர்பில் வவுணதீவு பொலிஸாருக்கு அறிவித்துள்ளனர். அங்கு விரைந்த பொலிஸார் துப்பாக்கி ரவைகளை மீட்டுள்ளனர்.

பை ஒன்றினுள் பொதி செய்யப்பட்ட நிலையில் 1,364 துப்பாக்கி ரவைகள் காணப்பட்டன என்று வவுணதீவுப் பொலிஸார் தெரிவித்தனர். துப்பாக்கி ரவைகள் மீட்கப்பட்ட சம்பவம் தொடர்பில் வவுணதீவுப் பொலிஸார் மேலதிக விசாரணைகளை மேற் கொண்டு வருகின்றனர்.

வாழ்வாதாரச் செயற்றிட்டத்துக்காக

திருகோணமலை மாவட்டத்துக்கு ஜப்பானிய அரசு ரூ.80 மில்லி.நிதி

திருகோணமலை,பெப்.22

திருகோணமலை மாவட்டத்தின் மீள்குடியேற்ற பகுதிகளில் வாழ்வாதார அபிவிருத்திச் செயற்றிட்டத்துக்காக ஜப்பானிய அரசு சுமார் 80 மில்லியன் ரூபா உதவி வழங்கியுள்ளது.

இந்தச் செயற்றிட்டம் ஜப்பான் அரசசார்பற்ற நிறுவன ஒத்துழைப்பு நன்கொடைத் திட்டத்தின் கீழ், பீஸ் வின்ட் ஜப்பான் நிறுவனத்தினால் செயற்படுத்தப்படவுள்ளது.

விவசாய, கால்நடை வளர்ப்பு வளப் பகுதிகளில் மீள்குடியேறிய சமூகங்களின் வாழ்வாதாரத்தை முன்னேற்றுதல் என்ற நிகழ்ச்சித் திட்டத்தின் மூன்றாம் கட்டமே இந்தச் செயற்றிட்டமாகும்.

இந்த முழுத் திட்டத்தால் திருகோணமலையில் வாழும் இரண்டாயிரத்துக்கும் மேற்பட்ட குடும்பங்கள் நன்மையடையும் என்று எதிர்ப்பார்க்கப்படுகின்றது.

இந்த நன்கொடை தொடர்பான ஒப்பந்தத்தில் இலங்கைக்கான ஜப்பானிய தூதர் நுபஹிட்டோ ஹோபோவும், பீஸ் வின்ட் ஜப்பான் நிறுவனத்தின் இலங்கை பிரதிநிதியும் கைச்சாத்திட்டுள்ளனர். (ச)

பொதுபலசேனவை தடைசெய்க

மட்டு. மாநகர சபை உறுப்பினர் வேண்டுகோள்

மட்டக்களப்பு,பெப்.22

நாட்டில் சிங்கள - முஸ்லிம் இனக் கலவரத்தை ஏற்படுத்த முயற்சிக்கின்ற பொதுபலசேன அமைப்பை உடனடியாகத் தடைசெய்ய வேண்டும் என்று மட்டக்களப்பு மாநகர சபை உறுப்பினர் எம்.கே.ரம்ழான் வேண்டுகோள் விடுத்துள்ளார்.

இது தொடர்பாக அவர் வெளியிட்டுள்ள அறிக்கையில் மேலும் தெரிவிக்கப்பட்டிருப்பதாவது:-

நாட்டில் கடந்த 30 வருடங்களுக்கு மேலாக இடம்பெற்று வந்த இன ரீதியான போரை அரசு தோற்கடித்து நாட்டு மக்களுக்கு சமாதானத்தைப் பெற்றுக்கொடுத்துள்ளது.

அமைதியாக வாழ்ந்து வருகின்ற முஸ்லிம் மற்றும் சிங்கள மக்களுக்கிடையே இனக்கலவரத்தை ஏற்படுத்த பொதுபலசேனவும் மற்றும் சில இனவாதி களும் எத்தனித்து வருகின் றனர்.

பொதுபலசேனவின் சமூகவிரோத செயற்பாடுகள் அரசின் ஆதரவுடன் இடம்பெறுவதாக எதிர்க்கட்சிகள் குற்றம்சாட்டுவதை நான் வன்மையாகக் கண்டிக்கின்றேன். அரசோடு இயங்கும் அமைச்சர் ஒருவர் இந்த விடயத்தில் துணை போகின்றார் என்பதற்காக முழுமையாக அரசைக் குற்றம் சுமத்துவதை ஏற்றுக்கொள்ள முடியாது.

ஜெனிவாவில் அடுத்த மாதம் நடைபெறவுள்ள ஐக்கிய நாடுகள் மனித உரிமைகள் மாநாட்டில் இலங்கைக்கு எதிராக சமர்ப்பிக்கப்படவுள்ளதாகக் கூறப்படும் குற்றப் பிரேரணைக்கு முன்பதாக நாட்டில் இனக்கலவரத்தை ஏற்படுத்த இனவாத சக்திகள் முயற்சிக்கின்றன-என்று தெரிவிக்கப்பட்டுள்ளது. (ச)

நாட்டில் இனக் கலவரத்தை ஏற்படுத்த இனவாத சக்திகள் முயற்சிக்கின்றன.

கிழக்கு மாகாணத் திணைக்களங்களுக்கு 15 கண்காணிப்பு உறுப்பினர்கள்

நியமனக் கடிதங்கள் வழங்கினார் முதல்வர்

மாகாண சபை உறுப்பினர்களின் பெயர்	ஒதுக்கியுள்ள திணைக்களம்
முதலமைச்சர் செயலகம்	
ஏ.ஏ.எம்.ஜெமீல்	உள்ளூராட்சி திணைக்களம்
ஏ.எல்.தவம்	கிராமிய அபிவிருத்தி திணைக்களம்
வீதி அபிவிருத்தி அமைச்சு	
சிவனேசதுரை சந்திரகாந்தன்	வீதி அபிவிருத்தி திணைக்களம்
எம்.ஜே.விஜயசேகர	கட்டிட திணைக்களம்
எம்.எஸ்.எஸ்.அமீர் அலி	நிர்ப்பாசன திணைக்களம்
கல்வி மற்றும் காணி அமைச்சு	
எம்.எல்.எம்.அமீர்	கல்வி திணைக்களம்
எம்.ஆர்.அன்வர்	காணி மற்றும் காணி அபிவிருத்தி திணைக்களம்
கே.பி.பி.பிரேம ஜயார	கலாசார அலுவல்கள் திணைக்களம்
சுகாதார அமைச்சு	
ஏ.எல்.எம்.நசீர்	சுகாதார திணைக்களம்
டீ.எம். ஜயசேன	சிறுவர் நலன் மற்றும் நன்னடத்தை திணைக்களம்
ஆரிப் சம்சுதீன்	விளையாட்டு மற்றும் கூட்டுறவு திணைக்களம்
டீ.விரசிங்க	சுதேச வைத்திய திணைக்களம்
ஏ.எப்.சிப்லி	சமூக சேவைகள் திணைக்களம்
விவசாய அமைச்சு	
ஹசன் மௌலவி	கிராமிய கைத்தொழில்கள் திணைக்களம்
டிறவர்ட்ரைராஜா	விவசாய மற்றும் கடற்றொழில் திணைக்களம்

திருகோணமலை,பெப்.22

கிழக்கு மாகாண அரச திணைக்களங்களுக்கு கண்காணிப்பாளர்களாக மாகாண சபை உறுப்பினர்கள் நியமிக்கப்பட்டுள்ளனர்.

மாகாண சபையில் எந்தவித பதவிகளும் வகிக்காத ஆளும் கட்சியின் 15 உறுப்பினர்களுக்கே இந்த கண்காணிப்பாளர் பதவிகள் வழங்கப்பட்டுள்ளன.

அரசில் உள்ள கண்காணிப்பு நாடாளுமன்ற உறுப்பினர் பதவியைப் போன்றே கண்காணிப்பு மாகாண சபை உறுப்பினர்கள் நியமிக்கப்பட்டுள்ளனர்.

கிழக்கு மாகாண முதலமைச்சர் செயலகத்தில் இடம்பெற்ற நிகழ்வொன்றின்போதே அவர்களுக்கான நியமனக் கடிதங்கள் முதலமைச்சர் நஜீப் அப்துல் மஜீத்தினால் வழங்கப்பட்டன.

இந்தக் கண்காணிப்பு மாகாண சபை உறுப்பினர்களுக்கு மாதாந்த சம்பளத்துக்கு மேலதிகமாக 40,000 ரூபா மாதாந்தம் வழங்கப்படவுள்ளது.

அவர்களுக்குப் பெறுப்பாக வழங்கப்பட்டுள்ள திணைக்களங்களின் செயற்பாடுகள், முன்னேற்றங்கள், பின்னடைவுகள் மற்றும் எதிர்காலத் திட்டங்கள் குறித்த அறிக்கையை அவர்கள் முதலமைச்சருக்கு மாதாந்தம் சமர்ப்பிக்க வேண்டும். (ச)

முன்பள்ளி ஆசிரியர் 1,000 பேருக்கு டிப்ளோமா பயிற்சி

திருகோணமலை,பெப்.22

முன்பள்ளி ஆசிரியர்கள் 1,000 பேருக்கு டிப்ளோமா பயிற்சியை வழங்குவதற்கு றொட்டறிக்கழகம் நடவடிக்கை எடுத்துள்ளது.

யாழ்ப்பாணம், திருகோணமலை, மட்டக்களப்பு, குருநாகல் ஆகிய மாவட்டங்களிலிருந்து இந்தப் பயிற்சிக்காக முன்பள்ளி ஆசிரியர்கள் தெரிவுசெய்யப்படவுள்ளனர்.

அவ்வாறு தெரிவு செய்யப்படும் முன்பள்ளி ஆசிரியர்கள் 14 பயிற்சி நிலையங்களில் 10 மாதங்கள் வரை பயிற்றுவிக்கப்படவுள்ளனர்.

இதற்காக 16.5 மில்லியன் ரூபா ஒதுக்கீடு செய்யப்பட்டுள்ளது. (ச)

களுமுந்தன்வெளி வீதி புனரமைப்பு

மட்டக்களப்பு,பெப்.22

மழை வெள்ளத்தால் சேதமடைந்த மட்டக்களப்பு, தும்பங்கேணி, களுமுந்தன்வெளி வீதி தற்போது புனரமைக்கப்பட்டு வருகின்றது.

களுவாஞ்சிக்குடி நீர்ப்பாசன பொறியியலாளர் அலுவலகத்தால் இந்த வீதி புனரமைக்கப்பட்டு வருகின்றது.

இந்த வீதி புனரமைக்கப்படுவதால் தும்பங்கேணி பகுதி விவசாயிகள் நன்மையடைவர் என்பது குறிப்பிடத்தக்கது. (ச)

அலஸ்வத்த கடலில் தத்தளித்த ஆஸி. பெண் காப்பாற்றப்பட்டார்

திருகோணமலை,பெப்.22

திருகோணமலை,உப்புவெளி பொலிஸ் பிரிவுக்குட்பட்ட அலஸ்வத்த கடலில் மூழ்கித் தத்தளித்த ஆஸ்திரேலியப் பெண் ஒருவர் காப்பாற்றப்பட்டுள்ளார்.

அவர் நேற்றுமுன்தினம் புதன்கிழமை கடலில் குளிக்கச் சென்றவேளை, நீரில் மூழ்கிய போதே உப்புவெளி பொலிஸ் பிரிவின் உயிர் பாதுகாப்பு அதிகாரிகளால் காப்பாற்றப்பட்டதாகப் பொலிஸார் தெரிவித்தனர்.

இந்தப் பெண் தனது கணவருடன் இலங்கைக்கு சுற்றுலா வந்தவர் என்று பொலிஸார் கூறினர்.

இந்தப் பெண் தனது கணவருடன் இலங்கைக்கு சுற்றுலா வந்தவர் என்று பொலிஸார் கூறினர்.

மாணவர்களுக்கு சைக்கிள்கள்

மட்டக்களப்பு,பெப்.22

மட்டக்களப்பு,வெருகல் பிரதேச செயலர் பிரிவில் கடந்த கால வன்முறைகளால் பாதிக்கப்பட்ட வறிய மாணவர்களின் போக்குவரத்து வசதிகளுக்காக சைக்கிள்கள் அன்பளிப்புச் செய்யப்பட்டுள்ளன.

அகம் தன்னார்வ தொண்டு நிறுவனத்தால் வறிய மாணவர்களுக்கு சைக்கிள்கள் வழங்கும் நிகழ்வு வெருகல் பிரதேச செயல கத்தில் இடம்பெற்றது. (ச)

பேராதனை பல்கலைக்கழக மாணவர்கள் ஆர்ப்பாட்டம்

கண்டி,பெப்.22

தாம் எதிர்நோக்கிவரும் பிரச்சினைகளுக்குத் தீர்வு பெற்றுத் தருமாறுகோரி பேராதனை பல்கலைக்கழக மாணவர்கள் ஆர்ப்பாட்டத்தில் ஈடுபட்டனர்.

மேற்படி பல்கலைக் கழக மாணவர் சங்கம் ஏற்பாடு செய்திருந்த இந்த ஆர்ப் பாட்டம் நேற்று வியாழக்கிழமை காலை பேராதனை பல்கலைக்கழக வளாகத்தில் இடம்பெற்றது.

பல்கலைக்கழகத்தில் கல்வி பயிலும் மாணவர்களுக்கு ஏற்றவகையில் விடுதி வசதிகள் செய்துகொடுக்கப்படவில்லை என்று மாணவர்கள் தெரி வித்தனர்.

விவசாய பீடத்தின் இரு பட்டப்படிப்பு கற்கைகள் ரத்து செய்யப்பட்டுள்ளன. அத்தோடு சில பாடநெறிகளுக்கு காலம் குறைக்கப்பட்டுள்ளது என்றும் மாணவர்கள் குற்றம் சுமத்தியுள்ளனர். (ச)

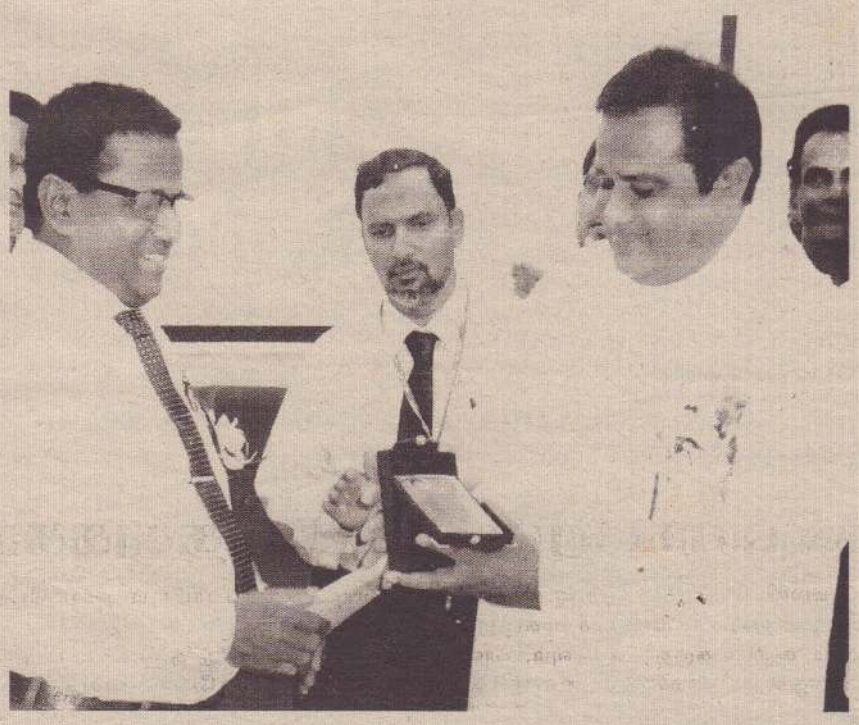

நிந்தவூர் மாவட்ட வைத்தியசாலை தேசிய ரீதியிலான இரண்டாவது விருது ஒன்றை அண்மையில் பெற்றுக்கொண்டமைக்காக ஏற்பாடு செய்யப்பட்ட விழாவில் பிரதம விருந்தினராகக் கலந்துகொண்ட கிழக்கு மாகாண முதலமைச்சர் நஜீப் ஏ.மஜீத்துக்கு, நிந்தவூர் மாவட்ட வைத்திய அதிகாரி டாக்டர் எம்.சீ.எம்.மாஹீர் நினைவுப் பரிசு ஒன்றை வழங்குகின்றார். (30)

60ஆவது அகவை வாழ்த்தும் சேவை நலன் பாராட்டும்

22.02.2013

திரு.நவரட்ணம் கனகரட்ணம்

(ஆசிரிய ஆலோசகர்-ஆரம்பக்கல்வி யாழ்.கல்வி வலயம்)

முதல் நியமனம்-16.06.1977

23 வருடங்கள் ஆசிரியராகவும் 13 வருடங்கள் கிளிநொச்சி. யாழ்ப்பாண வலயங்களில் ஆசிரிய ஆலோசகராகவும் சிறப்பாக பணியாற்றி இன்று ஓய்வு பெறும் நண்பரை சகல வளங்களும் பெற்று. குடும்பத்தினருடன் மகிழ்வாக வாழ. எல்லாம் வல்ல இறைவன் அருள் வேண்டி வாழ்த்துகின்றோம்.

ஆசிரிய ஆலோசக நண்பர்கள்
யாழ்.கல்வி வலயம்.

மரண அறிவித்தல்

சின்னத்துரை பாக்கியநாதன்

அளவெட்டியைப் பிறப்பிடமாகவும் யாழ்ப்பாணம், 432/7, மடம் வீதியை வசிப்பிடமாகவும் கொண்ட சின்னத்துரை பாக்கியநாதன் நேற்று (21.02.2013) வியாழக்கிழமை காலமானார்.

அன்னார் காலஞ்சென்றவர்களான சின்னத்துரை-சரஸ்வதி தம்பதியரின் அருமை மகனும், காலஞ்சென்றவர்களான இராசேந்திரம்-முத்துப்பிள்ளை தம்பதியரின் அன்பு மருமகனும், சகாயரஞ்சினியின் அன்புக் கணவரும், கயூஸ்ரன், கயூஸ்ரலா, ஜெனிஸ்ரன், டினிஸ்ரன், ஜெனிஸ்ரலா, அஜிஸ்ரன் ஆகியோரின் பாசமிகு தந்தையும், மேரிசபீனா, கணேசானந்தன் ஆகியோரின் மாமனும் டொறிஷா, பிரிஷா கௌதம், நினுஷா ஆகியோரின் அன்புப் பேரனும் ஆவார்.

அன்னாரின் இறுதிக்கிரியைகள் இன்று (22.02.2013) வெள்ளிக்கிழமை பி.ப.2.00 மணியளவில் அவரது இல்லத்தில் நடைபெற்று பூதவுடல் தகனக் கிரியைக்காக வில்லூன்றி இந்து மயானத்திற்கு எடுத்துச் செல்லப்படும்.

இந்த அறிவித்தலை உற்றார், உறவினர், நண்பர்கள் அனைவரும் ஏற்றுக்கொள்ளவும்.

132/7, மடம் வீதி,
யாழ்ப்பாணம். (33600)(5.6.7)

தகவல்:
குடும்பத்தினர்.

இளங்கலைஞர் மன்றத்தின்
இசைவிழா
இன்று கோலாகல ஆரம்பம்

மாலை 5.00 மங்கள இசை

நாதஸ்வரம்

S.பாலமுருகன்
பஞ்சமூர்த்தி குமரன்

தவில்

T.உதயசங்கர்
S.செந்தில்நாதன்

மாலை 6.30 பண்ணிசை

செல்வி.தெ.பவனுஜா

மாலை 7.00 பாட்டு

நவரத்தினம் பரந்தாமன்

இளம்பரை அனுசரணை

ஏழிசை மிருதங்க நர்த்தனாலயம், அரியாலை

பெயர் மாற்ற அறிவித்தல்

யாழ்ப்பாணம் கடற்கரை வீதி, திருச்சிலுவைக் கன்னியர் மடத்தைச் சேர்ந்த
"செபஸ்தியாம்பிள்ளை லூசியா"
ஆகிய நான் எனது பெயரை
"செபஸ்தியாம்பிள்ளை சில்வியா லூசியா"
என்று இன்று முதல் பெயர் மாற்றிக்கொள்கின்றேன் எனவும், இனிமேல் சகல ஆவணங்களிலும் அவ்வாறே கையொப்பமிடுவேன் எனவும் இத்தால் இலங்கை ஜனநாயக சோஷலிச குடியரசுக்கும் மக்களுக்கும் அறியத்தருகின்றேன்.

செபஸ்தியாம்பிள்ளை சில்வியா லூசியா

காணி விற்பனைக்கு

கொடிகாமம், பருத்தித்துறை வீதியிலுள்ள குளத்தடியிலிருந்து 100 மீற்றர் தூரத்தில் பயன்தரு மரங்களுடன் கூடிய 10 பரப்புக் காணி விற்பனைக்குண்டு.

தொடர்புகளுக்கு:
0777366784, 0212270534

கூறுவிலை கோரல்

வலயக்கல்வி அலுவலகம், மருதனார் மடம்.

வலிகாமம் வலயக்கல்வி அலுவலகத்தினால் நடத்தப்படும் பயிற்சிப்பட்டறைகள், பரீட்சைக்கான வினாப்பத்திரங்கள், செய்கைத்தாள்கள் என்பனவற்றை அச்சுப்பிரதி பண்ணுத ல், நிழற்பிரதி எடுத்தல் மற்றும் பயிற்சிப் பட்டறைகள், விழாக் களிற்கு காலை, மாலை, மதிய உணவு மற்றும் சிற்றுண்டி கள், குளிர்பானம் என்பனவற்றை வழங்குவதற்குமான கூ று விலைகள் கோரப்படுகின்றன. எனவே கூறு விலைகளைச் சமர்ப்பிக்க விரும்புபவர்கள் கூறுவிலைப் படிவங்களை 22.02.2013 ஆம் திகதி தொடக்கம் வலிகாமம் வலயக் கல்வி அலுவலக கணக்குக் கிளையில் பெற்று 08.03.2013 நண்பகல் 12.00 மணிக்கு முன்னராக நேரடியாகவோ அல் லது பதிவுத் தபால் மூலமாகவோ வலிகாமம் வலயக்கல்வி அலுவலக கணக்குக் கிளையில் சமர்ப்பிக்குமாறு கேட்டுக் கொள்கின்றேன். பிற்பகல் 2.00 மணிக்கு கூறுவிலைகள் திறக்கப்பட்டு பரிசீலனை செய்யப்படும்.

வலயக்கல்வி அலுவலகம்,
வலிகாமம்,
மருதனார்மடம். (c/6612)(6.7.11)

ச.சந்திரராஜா
வலயக்கல்விப்பணிப்பாளர்.

பணிநிலை வெற்றிடங்கள்

ஜெயந்திநகர், கிளிநொச்சி என்னும் முகவரியில் அமைந்துள்ள மகாதேவா ஆச்சிரமச் சிறுவர் இல்லத்தில் கீழ்க்காணும் பணிநிலை வெற்றிடங்கள் உண்டு.

★ **ஆசிரியர்கள்**

கணித. விஞ்ஞான. கணினிப் பட்டதாரி ஆசிரியர்கள் கலைப்பிரிவில் வரலாறு. தமிழ். ஆங்கிலம் மற்றும் தொகுதிப்பாடங்கள் கற்பிக்கக் கூடிய பட்டதாரிகள் பட்டச் சான்றிதழின் பிரதியுடன் விண்ணப்பிக்கவேண்டும். பெண்பாலார் மட்டும் விண்ணப்பிக்கலாம்.

நிறுவனத்தின் விதிமுறைகளுக்கு அமைந்து இல்லத்தில் தங்கியிருந்து சேவை புரிய விருப்பம் கொண்ட நல்லொழுக்கமும் உடல் ஆரோக்கியமும் உள்ளவர்கள் மட்டும் விண்ணப்பிக்கலாம். (கிழமைநாள்கள் மட்டுமன்றி சனி. ஞாயிறு ஆகிய நாள்களிலும் பணியாற்றவேண்டும்.)

★ **கணக்காளர்**

ஓய்வுபெற்ற கணக்காளர் அல்லது கணக்குத்துறையில் அனுபவம் வாய்ந்த ஓய்வுபெற்ற அரச உத்தியோகத்தர்கள் மட்டும் விண்ணப் பிக்கலாம்.

விண்ணப்பமுழிவு திகதி: 27.02.2013

தொடர்புகளுக்கு:-

தி.இராசநாயகம் தலைவர்.
மகாதேவா ஆச்சிரமச் சிறுவர் இல்லம்
ஜெயந்திநகர், கிளிநொச்சி.

தொலைபேசி இலக்கம்: 077-0604950, 021-4923118

(c/6616)

நன்றி நவில்கின்றோம்

யாழ். போதனா வைத்தியசாலையில்
18.02.2013
திங்கட்கிழமை
சிவபதமடைந்த
எமது தந்தையார்

ஆழ்வான் சீனியன்

அவர்களின் மரணச் செய்திகேட்டு வைத்தியசாலைக்கு வருகை தந்து உதவிகள் புரிந்தோருக்கும், நேரிலும், தொலைபேசி மூலமும் ஆறுதல் கூறியோருக்கும் 19.02.2013 செவ்வாய்க்கிழமை எமது இல்லத்தில் நடைபெற்ற அன்னாரது இறுதி நிகழ்வுகளிலும், இறுதி ஊர்வலத்திலும் கலந்துகொண் டோருக்கும், அஞ்சலி பிரசுரங்கள் வெளியிட்டோருக்கும் எமது நெஞ்சம் நிறைந்த நன்றியைத் தெரிவித்துக்கொள்கின்றோம்.

பிள்ளைகள்:
சீ. இராசதுரை
(ஒய்வுபெற்ற வர்த்தக முகாமையாளர் - டுப்பிட் டி ப.நோ.கூ.சங்கம்)
சீ. மகேஸ்வரி (மணி)
சீ. பேரின்பராணி (ஆசிரியை கொற்றாவத்தை அ.மி.த.க பா சாலை)

அறிவாலயம்,
இமையாணன் கிழக்கு,
டுப்பிட் டி. (c/6616) (10)

மரண அறிவித்தல்

அப்பாத்துரை தங்கராசா

(அ.தங்கராசா அன் சன்ஸ் 60, ஜம்மா பள்ளிவாசல் வீதி, யாழ்ப்பாணம்)

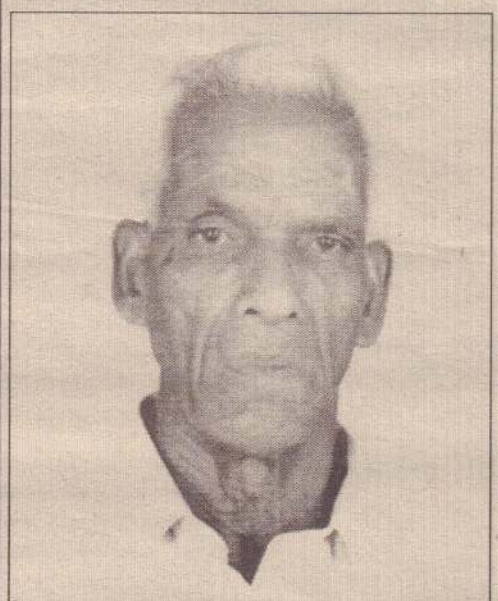

உயரப்புலம் ஆனைக்கோட்டை யைப் பிறப்பிடமாகவும், இணுவில் கிழக்கை வதிவிடமாகவும் கொண்ட அப்பாத்துரை தங்கராசா நேற்று (21.02.2013) வியாழக்கிழமை இறைவனடி சேர்ந்தார்.

அன்னார் காலஞ்சென்றவர்களான அப்பாத்துரை- சின்னத்தங்கச்சி தம்பதியரின் அன்பு மகனும், செல்லத் துரை -பராசக்தி தம்பதியரின் மரும கனும், புவனேஸ்வரியின் அன்புக் கணவரும், காலஞ்சென்றவர்களான தங்கரத்தினம், தங்கநாயகம் மற்றும் தங்கலிங்கம், தங்கவேலு, தங்கராணி, தம்பிராசா, தங்கச்சியம்மா ஆகியோ ரின் அன்புச் சகோதரரும், காலஞ் சென்றவர்களான சுசீலாதேவி (தேவி), பரஞ்சோதி மற்றும் திருமதி ஸ்ரீகாந்தன் இராசமணி, திருமதி குலத்திலகர் இராஜேஸ்வரி, செல்வம், இன்பவண்ண கண்ணதாசன் ஆகியோரின் மைத்துனரும், தவபாலன் (சுவிஸ்), அம்பிகைபாலன் (சுவிஸ்), கிரிசாலினி, தேவிகபாலன் (நிகழ்ச்சித்திட்ட உதவியாளர், கிராம அபிவிருத்தி திணைக்களம் பிரதேசசெயலகம் -பூநகரி), வசந்தபாலன் (கனடா) ஆகியோரின் அன்புத் தந்தையும், சத்தியபாமா (சுவிஸ்), சோதிநாயகி (சுவிஸ்), ஜெகதீஸ்வரன் (ஆசிரியர், இணுவில் மத்தியகல்லூரி), பிரியதர்சினி (நிகழ்ச்சித்திட்ட உதவியாளர் கிராமஅபிவிருத்தி திணைக்களம்- பிரதேசசெயலகம் உடுவில்), சந்திரகலா (கனடா) ஆகியோரின் அன்பு மாமனும், விதூபன், விதுனா, புவனராச், துர்சாலினி, சங்கவி, ஜெகபாலினி (யா/இந்து மகளிர் கல்லூரி), சோபினி (யா/வேம்படி மகளிர் கல்லூரி), பிரணவன் (யாழ்ப்பாணம் இந்துக்கல்லூரி), இராகவன், சுவர்ணாங்கி (யா/இணுவில் மத்திய கல்லூரி), மயூரி, இராகவி ஆகியோரின் அன்புப் பேரனும் ஆவார்.

அன்னாரின் இறுதிக்கிரியைகள் இன்று (22.02.2013) வெள்ளிக்கிழமை அவரது இல்லத்தில் பி.ப 4.00 மணிக்கு இடம்பெற்று பூதவுடல் தகனக்கிரியைகளுக்காக காரைக்கால் இந்துமயானத்துக்கு எடுத்துச் செல்லப்படும்.

இந்த அறிவித்தலை உற்றார், உறவினர், நண்பர்கள் அனைவரும் ஏற்றுக்கொள்ளவும்.

"பாலகிரி" விவேகானந்தா வீதி,
மருசுத்தடி, இணுவில்.

தகவல்:
குடும்பத்தினர்.

பெரும்பாலும் மேகக் கூட்டத்துடன் கூடிய காலநிலை நிலவும்.

தெல்லிப்பழை ஆஸ்பத்திரிக்கு மகாஜனா மாணவர் இரத்ததானம்

வலி. வடக்கு, பெப். 22

தெல்லிப்பழை ஆதார வைத்தியசாலையின் இரத்த வங்கிக்கு தெல்லிப்பழை மகாஜனக் கல்லூரி மாணவர்கள் நாற்பது பேர் நேற்றுமுன்தினம் புதன்கிழமை இரத்ததானம் செய்துள்ளனர்.

வைத்தியசாலையில் இரத்த வங்கி ஆரம்பிக்கப் பட்டதைத் தொடர்ந்து பொது அமைப்புகள், பாடசாலைகள் எனப் பல தரப்புகளும் இரத்த தானம் வழங்குவதில் ஆர்வம் காட்டி வருகின்றன என்று வைத்திய அத்தியட்சகர் தெரிவித்துள்ளார். (ம-86)

மெய்வன்மைப் போட்டிகள்

கொக்குவில் இந்துக் கல்லூரியின் இல்ல மெய்வன்மைப்போட்டி இன்று வெள்ளிக் கிழமை பிற்பகல் 1.30மணிக்கு கல்லூரி மைதானத்தில் நடைபெறும்.

அதிபர் வே.ஞானகாந்தன் தலைமையில் நடைபெறும் நிகழ்வுக்கு பிரதம விருந்தின ராக கல்லூரி பழைய மாணவரும் முன்னாள் நாடாளுமன்ற உறுப்பினருமான சின்னத்துரை தவராசா கலந்துகொள்வார். (3)

★ ★ ★

புத்தூர் புத்தகலட்டி ஸ்ரீவிஸ்ணு வித்தி யாலயத்தின் வருடாந்த இல்ல மெய்வன்மைப் போட்டி இன்று வெள்ளிக்கிழமை பிற்பகல் 2 மணிக்கு பாடசாலை மைதானத்தில் அதிபர் கு.ரவிச்சந்திரன் தலைமையில் நடைபெறும்.

நிகழ்வுக்குப் பிரதம விருந்தினராக யாழ்ப் பாண வலய கல்வி முகாமைத்துவ பிரதிக் கல்விப் பணிப்பாளர் பொ. அருணகிரிநாதனும், சிறப்பு விருந்தினராக புத்தூர் இராணுவ முகாம் கட்டளைத் தளபதி மேஜர் வி.என். குணானந்தசிறியும் கலந்துகொள்வர். (3)

★ ★ ★

மட்டுவில் சந்திரபுர ஸ்கந்தவரோதய மகா வித்தியாலய இல்ல மெய்வன்மைப்போட்டி இன்று வெள்ளிக்கிழமை பிற்பகல் 1.30 மணிக்கு வித்தியாலய மைதானத்தில் நடைபெறும். நிகழ்வுக்கு முதன்மை விருந்தினராக தென்ம ராட்சி கல்வி வலய பிரதிக் கல்விப் பணிப் பாளர் ஆ.ஸ்ரீஸ்கந்தமூர்த்தியும், சிறப்பு விருந்தினராக சாவகச்சேரி கோட்டக் கல்வி பணிப்பாளர் கு.சிவானந்தமும் கலந்து கொள்வர். (3-9)

★ ★ ★

கொடிகாமம் திருநாவுக்கரசு ஆரம்ப பாடசாலை இல்ல மெய்வன்மைப்போட்டிகள் இன்று வெள்ளிக்கிழமை பிற்பகல் 2 மணிக்கு பாடசாலை மைதானத்தில் நடை பெறும்.

பாடசாலை அதிபர் திருமதி பு.மங்களேஸ் வரன் தலைமையில் நடைபெறும் போட்டி களுக்கு முதன்மை விருந்தினராக தென்ம ராட்சி வலயக் கல்விப் பணிப்பாளர் சு.கிருஷ்ண குமாரும், சிறப்பு விருந்தினராக கொடிகாமம் திருநாவுக்கரசு மகா வித்தியாலய அதி பர் வ.நடராசாவும் கலந்து கொள்வர். (3-9)

★ ★ ★

காரைநகர் சுந்தரமூர்த்தி நாயனார் வித்தி யாலய இல்ல மெய்வன்மைப்போட்டி இன்று வெள்ளிக்கிழமை பிற்பகல் 12.30 மணிக்கு பாடசாலை மைதானத்தில் நடைபெறும்.

அதிபர் சு.கணேசமூர்த்தி தலைமையில் நடைபெறும் நிகழ்வுக்குப் பிரதம விருந்தின ராக தீவக பிரதிக் கல்விப் பணிப்பாளர் இ.குண நாதனும், சிறப்பு விருந்தினராக காரைநகர் கோட் டக் கல்வி பணிப்பாளர் பு.ஸ்ரீ.விக்கினேஸ் வரனும், தீவக ஆரம்பப் பிரிவு உதவிக் கல்விப் பணிப் பாளர் வி.தனிநாயகமும் கலந்து கொள்வர்.

★ ★ ★

அரியாலை ஸ்ரீ பார்வதி வித்தியாசாலை இல்ல மெய்வன்மைப்போட்டி இன்று வெள்ளிக்கிழமை பிற்பகல் 1.30 மணிக்கு பாடசாலை மைதானத் தில் நடைபெறும். அதிபர் சீ.சிவநேசன் தலை மையில் நடைபெறும் நிகழ் வுக்கு பிரதம விருந் தினராக யாழ். வலய, கல்வி அபிவிருத்தி பிரதிக் கல்விப் பணிப்பாளர் சு.சற்குண ராஜா வும், சிறப்பு விருந்தினராக யாழ். கல்வி வலய முறைசாராக் கல்வி ஆசிரிய ஆலோசகர் இ.இர வீந்திரனும் கலந்துகொள்வர். (3)

★ ★ ★

கோவிலாக்கண்டி மஹாலட்சுமி வித்தி யாலய இல்ல மெய்வன்மைப் போட்டி இன்று வெள்ளிக்கிழமை பிற்பகல் 1.30 மணிக்கு வித்தியாலய மைதானத்தில் நடைபெறும்.

அதிபர் கே.தேவநேசன் தலைமையில் நடைபெறும் நிகழ்வுக்கு பிரதம விருந் தினராக தென்மராட்சி பிரதிக் கல்விப் பணிப் பாளர் திருமதி எஸ்.சிவநாதனும் சிறப்பு விருந் தினர்களாக ஓய்வு நிலை அதிபர் திருமதி எஸ். முத்துலிங்கம், ஓய்வு நிலை அதிபர் எஸ்.பத்ம நாதன் ஆகியோர் கலந்துகொள்வர். (3)

★ ★ ★

சாவகச்சேரி இந்து ஆரம்பப் பாடசாலை இல்ல மெய்வன்மைப்போட்டிகள் நாளை சனிக்கிழமை பிற்பகல் 1.30 மணிக்கு பாடசாலை மைதானத்தில் நடைபெறும். பாடசாலை அதி பர் திருமதி சி.கந்தசாமி தலைமையில் நடை பெறும் போட்டிகளுக்கு முதன்மை விருந்தின ராக தென்மராட்சி வலயக் கல்விப் பணிப்பாளர் சு.கிருஷ்ணகுமார் கலந்துகொள்வர். (3-9)

★ ★ ★

நீர்வேலி சி.சி.த.க.பாடசாலையின் மெய் வன்மைப்போட்டி இன்று பிற்பகல் 1.30 மணிக்கு பாடசாலை அதிபர் இ.பசுபதீஸ்வரன் தலைமையில் நடைபெறும்.

"நோயற்றவருக்கு அல்ல, நோயுற்றவருக்கே மருத்துவர் தேவை"

இயேசுவின் பிறப்பு எதிர்பார்க்கப்பட்ட ஒன்றாக இருந்தாலும் பணம் படைத்தவர்களும் பெரிய புள்ளிகள் என்று பெருமையாகப் பேசிக் கொண்டவர்களும் ஏற்றுக்கொள்ளாத நிகழ்வாகும். ஆனால் ஏழைகளே அவரைத் தேடி வந்தார்கள். மாட்டுக் கொட்டிலிலே அவரது பிறப்பு இடம்பெற்றது. இயேசுவும் வளர்ந்து தமது பணியை ஏழைகள் மத்தியிலே முன்னெடுத்தார். ''நேர்மையாளர்களை அல்ல பாவிகளையே அழைக்க வந்தேன்'' என்பதை [லூக், 5:32] சுங்கத்துறையில் வரிவசூலிக்கும் லேவியை அழைத்ததன் மூலம் இயேசு தமது வார்த்தையை எண்பித்துக் காட்டுகின்றார்.

என்றுமே பல வார்த்தைகளை நாம் நிதானமாக உரைக்க வேண்டும். வாக்குறுதிகளை நிறைவேற்ற வேண்டும். அவ்வாறு நிறைவேறாத வாக்குறுதிகளை கொடுத்தால் மக்களால் நிராகரிக்கப்படுவதை நாம் அறிந்துள்ளோம். இயேசுவின் வார்த்தையும், வாழ்வும், பணியும் ஒன்றாகவே இருந்தன. அதனாலே பாவிகளான மக்கள் என்று பரிசேயர்களாலும், யூதர்களால் எண்ணப்பட்ட மக்கள் இயேசுவை இரட்சகராக, இறைமைக்கினராக ஏற்றுக்கொண்டு இயேசுவின் சீடர்களாக மாறினார்கள். ஆனால் அதிகார வர்க்கமும், சமயப் பெரியவர்களும் இயேசுவையும் அவரது போதனைகள் பணிகளையும் வெறுத்தார்கள். அவர்களின் எண்ணங்களை அறிந்து கொண்ட இயேசு ''நோயற்றவர்களுக்கு அல்ல, நோயுற்றவர்க்கே மருத்துவர் தேவை'' என்பதை கூறிவைத்தார்.

எம்மிலும் பலர் மற்றவர்களின் நல்ல பணிகளை ஏற்றுக்கொள்வதில்லை. தாமும் முன்வந்து செய்வதுமில்லை. குறை காண்பதிலே தம்மைப் பெரியவர்களாகக் காட்டிக் கொண்டு வாழ்ந்து வருகின்றனர். அன்றைய பரிசேயர்கள், மறைநூல் அறிஞர்கள், யூதத் தலைவர்களைப் போன்றவர்களே இன்றும் ஆன்மிகத்திலும், சமூகத்திலும் மறைவானதிகளாக ஏம்பிடி வாதக்காரர்களாகவும் இருந்து தங்காலத்தையும் கடந்து மனமாற்றம் பெறாதவர்களாக வாழ்ந்து தம் காலத்தை முடித்துக் கொள்கின்றார்கள். இதனாலே பாவத்தின் அதிகாரமே செயல்படுகின்றது. எம் பாவங்களை அறிக்கை செய்துவிட்டு விடும் போது இறைவன் எம் மன்றாட்டுக்குச் செவிசாய்ப்பார். அல்லது நாமும் போலி வாழ்க்கை வாழ்பவர்களாக இருப்போம். மன மாற்றத்தின் காலத்திலே எம் உள்ளங்களை ஆராய்ந்து இயேசுவின் உண்மைச் சீடர்களாகச் சாட்சிய வாழ்வு வாழ்வோம்.

-அன்ரனி பீற்றர்

01-03-2013 இல்
மாணிக்க விழாவினைக்
கொண்டாடும்
உயர்ந்து விளங்கும்
The Express Institute இனை
வாழ்த்துவதில்
உவப்படைகின்றோம்.

நாற்பதாவது ஆண்டின் நிறைவினைக் கொண்டாடும்
'எக்ஸ்பிறஸ் இன்ஸ்ரிரியூட்' நிறுவனமே!
நூற்றாண்டு விழாவினைச் சிறப்பாகக் கொண்டாட
எம் வாழ்த்துக்கள்.

K.K.S. வீதி,
இணுவில்.

வாழ்த்துவோர்,
பேராசிரியர் க. தேவராஜா குடும்பம்.

போட்டிப்பரீட்சை இடமாற்றம்

யாழ். வேம்படி மகளிர் உயர்தரப் பாடசாலையில் நடைபெறவிருந்த சேவைக் கால ஆசிரிய ஆலோசகர்களைத் தெரிவு செய்வதற்கான போட்டிப்பரீட்சை இடமாற்றம் செய்யப்பட்டுள்ளது.

இந்தப் பரீட்சை நாளை சனிக்கிழமை யாழ். மத்திய கல்லூரியில் நடைபெறும் என்று மேலதிக மாகாண கல்விப் பணிப்பாளர் மு.இராதாகிருஷ்ணன் அறிவித்துள்ளார். (3)

அங்கவீனருக்கான கொடுப்பனவைப் பெறலாம்

தென்மராட்சி,பெப்.22

தென்மராட்சிப் பிரதேச அங்கவீனர்களுக்கான ஜனவரி மாதக் கொடுப்பனவு தேசிய அங்கவீனர்களுக்கான செயலகத்தினால் பிரதேச செயலகத்து அனுப்பி வைக்கப்பட்டுள்ளது.

பிரதேச செயலகத்தில் இந்த உதவித் தொகைபெறும் 33 பேரையும் பிரதேச செயலக சமூக சேவைகள் பிரிவுடன் தொடர்பு கொள்ளுமாறு அறிவிக்கப்பட்டுள்ளது.

அங்கவீனர்களுக்கு மாதாந்தம் தலா 3 ஆயிரம் ரூபா வீதம் உதவித் தொகையாக வழங்கப்பட்டு வருவது குறிப்பிடத்தக்கது. (3-9)

ருதுசோபன அழைப்பு

அன்புடையீர்
நிகழும் நந்தன வருடம் மாசி மாதம் 11 ஆம் திகதி (23.02.2013) நாளை சனிக்கிழமை காலை 9.50 முதல் 11.22 வரையுள்ள பூசநட்சத்திரமும் சித்த யோகமும் கூடிய சுபமுகூர்த்த வேளையில்...

எமது புதல்விகள்
செல்வி மனோஜா
செல்வி சாருஜா

இருவருக்கும் துன்னாலை மத்தி கரவெட்டியில் அமைந்துள்ள கோயிற்கடவை திருமண மண்டபத்தில் பூப்புனித நன்னீராட்டு விழா நடைபெற திருவருள் கூடியுள்ளதால் அத்தருணம் தாங்கள் அனைவரும் பந்துக்களுடன் வருகை தந்து பிள்ளைகளை வாழ்த்தி ஆசி கூறி நடைபெறும் விருந்துபசாரத்திலும் கலந்து சிறப்பிக்குமாறு அன்புடன் அழைக்கின்றோம்.

இந்த அழைப்பைத் தனிப்பட்ட அழைப்பாக ஏற்று எமது உற்றார், உறவினர்கள், நண்பர்கள் அனைவரும் வருகை தரவும்.

தங்கள் நல்வரவை நாடும்:
ஸ்ரீராம் கெங்காதரக்குருக்கள் (லண்டன்)
புலோலி.

திரு.திருமதி
சிவஸ்ரீ நாகேஸ்வர சர்மா-
சற்குணதேவி தம்பதியர்.

மரண அறிவித்தல்

சுப்பிரமணியம் மோகனதாஸ்

காரைநகர் வலந்தலையைப் பிறப்பிடமாகவும், தற்போது புங்குடுதீவு 1ஆம் வட்டாரத்தில் வசித்து வந்தவருமான சுப்பிரமணியம் மோகனதாஸ் நேற்று (21.02.2013) வியாழக்கிழமை காலமானார்.

அன்னாரின் இறுதிக்கிரியைகள் இன்று (22.02.2013) வெள்ளிக்கிழமை பி.ப 4.00 மணிக்கு அவரது இல்லத்தில் நடைபெற்று பூதவுடல் தகனக்கிரியைகளுக்காக கேரதீவு இந்துமயானத்துக்கு எடுத்துச் செல்லப்படும்.

இந்த அறிவித்தலை உற்றார், உறவினர், நண்பர்கள் அனைவரும் ஏற்றுக்கொள்ளவும்.

1ஆம் வட்டாரம், புங்குடுதீவு.

தகவல்: குடும்பத்தினர்.

The World Navigators Pvt(Ltd)

எமது சேவைகள் உங்களுக்காக தற்போது

யாழ்.மண்ணில்...

- உலகின் அனைத்து பாகத்துக்குமான விமானச் சீட்டுக்கள் மலிவான விலையில்
- இந்தியாவுக்கான Visa filling ஒழுங்குகள்.
- சுற்றுலா மற்றும் பிரயாண ஒழுங்கமைப்புக்கள்.
- திருமண நிகழ்வுக்கான ஆலோசனைகளையும் சகல ஒழுங்கமைப்புக்களையும் எம்மிடம் இருந்து மிக நேர்த்தியான முறையில் பெற்றுக் கொள்ளலாம்.

அத்துடன் சகல விதமான T-shirt, Designing & Printing செய்து தரப்படும்.

33,W.A.Silva Mawatha, Colombo-06, 0112055499, 0772598250

69,Arasady Road, Jaffna. 021-2219936, 0770447103

theworldnavigators@gmail.com

கைத்தொழில் பேட்டைக்கான அடிக்கல் நாட்டு வைபவம்

அச்சுவேலி கைத்தொழில் பேட்டைக்கான அடிக்கல் நாளை மறுதினம் ஞாயிற்றுக்கிழமை, இந்தியத் தூதுவர் அசோக் கே காந்தாவால் நடப்படவுள்ளதாக அறிவிக்கப்பட்டுள்ளது. அத்துடன் யாழ்ப்பாணத்தில் 'இந்தியன் கோனரும்' திறந்து வைக்கப்படவுள்ளது.

நாளையும், நாளை மறுதினமும் இரண்டு நாள் பயணமாக இந்தியத் தூதுவர் அசோக்.கே.காந்தா வடபகுதிக்கு வருகை தரவுள்ளார். இதன் போது அவர் பல் வேறுபட்ட நிகழ்வுகளிலும் பங்கெடுக்கவுள்ளார்.

நாளை சனிக்கிழமை மு.ப.10.30 மணிக்கு யாழில் அமைந்துள்ள இந்தியத் துணைத் தூதரகத்தில் 'இந்தியன் கோனரை' திறந்து வைக்கவுள்ளார்.

அதன் பின்பு இந்திய-இலங்கை நிதியத் தால் வடபகுதிப் பாடசாலை மாணவர்களுக்கு 10 ஆயிரம் புத்தகப் பை வழங்கும் நிகழ்வை சம்பிரதாயபூர்வமாக ஆரம்பித்து வைக்க வுள்ளார். மேலும் வடமாகணத்திலுள்ள 200 ஆரம்பப் பாடசாலைகளுக்கு தமிழ்ப் புத்த கங்கள் அடங்கிய பொதியை கையளிக்கும் நிகழ்வையும் ஆரம்பித்து வைக்கவுள்ளார்.

ராமநாதன் நுண்கலைப் பீட மாணவர்களுக்கு கர்நாடகப் பின்னணிப் பாடகர் ரி.எம்.கிருஸ்ண னினால் வழங்கப்பட்ட உறுதிமொழிக்கு அமைவாக அவரது அன்பளிப்பில் 200 புத்தகங்கள் வழங்கப்படவுள்ளன.

அன்றை தினம் மாலை 4.13 மணியளவில் வவுனியா மாவட்ட வைத்தியசாலையினைச் சென்று பார்வையிடவுள்ளார்.

நாளை மறுதினம் ஞாயிற்றுக்கிழமை மாலை 4.30 மணிக்கு அச்சுவேலி கைத்தொழில் பேட்டைக்கான அடிக்கல்லை நடவுள்ளார் என்று தெரிவிக்கப்பட்டுள்ளது. (5)

ஐஸ்சிங் கேக் வகைகள் மற்றும் நிகழ்வுகளுக்குத் தேவையான கேக் வகைகள் தயாரித்து வழங்கப்படும்.

தொடர்பு : 0750481636

விற்பனைக்கு

20 குளிர்சாதனப் பெட்டிகள் (போத்தல் குளிரூட்டி) ஆறுமாதம் பாவித்த நிலையில் உடன் விற்பனைக்குண்டு.

தொடர்புகளுக்கு: 0777608930

மரண அறிவித்தல்

கந்தையா இரட்ணசிங்கம்

மண்கும்பான் 4ஆம் வட்டாரத்தைப் பிறப்பிடமாகவும், 32/1, குமாரசாமி வீதி, கந்தர்மடத்தை வசிப்பிடமாகவும் கொண்ட கந்தையா இரட்ணசிங்கம்கடந்த (18.02.2013) திங்கட்கிழமை இறைவனடி சேர்ந்தார்.

அன்னார் காலஞ்சென்றவர்களான -கந்தையா காமாட்சிப்பிள்ளை தம்பதி யரின் அன்பு மகனும், காலஞ்சென்ற வர்களான கனகரட்ணம்-ராசம்மா தம்பதி யரின் அன்பு மருமகனும், சந்தியேஸ்வரியின் அன்புக் கணவரும், ரமணன் (அமெரிக்கா), பார்த்தீபன், காண்டீபன் (கொழும்பு) ஆகியோரின் அன்புத் தந்தையும், பரமேஸ்வரி (கனடா), காலஞ்சென்ற தனபாலசிங்கம் மற்றும் Dr.குணசிங்கம் (கனடா), மலைமணி (கனடா), சிவனேசசிங்கம்(ஹொலண்ட்), யோகேஸ்வரி(அமெரிக்கா) ஆகியோரின் அன்புச் சகோதரனும், சத்தியமூர்த்தி (இந்தியா), மகேஸ்வரி (கனடா), சதானந்தன் (கட்டார்), காலஞ்சென்ற செல்வதி மற்றும் பிரபாவதி, கணேசமூர்த்தி (ஜேர்மனி), ஆகியோரின் அன்பு மைத்துனரும், தயாபரன், யசோதரா, தமயந்தி, சுதாகரன்(ஜேர்மனி) ஆகியோரின் அன்புச் சித்தப்பாவும், ஜனா, கிந்தியா, அனுசா(கனடா), தனுசன், அனுசான்(நெதர்லாந்து) ஆகியோரின் அன்பு பெரியப்பாவும், லோகநாதன், காலஞ்சென்றவர்களான டராதேவி, சரஸ்வதிதேவி, திலகேஸ்வரி மற்றும் லோகேஸ்வரன்(மொன்றியல்), திலகவதி (யாழ்ப்பாணம்), சரோஜினிதேவி (கொழும்பு), பிறேமாவதி (கனடா), பராதேவி(கனடா), விமலன் (அமெரிக்கா), விதுரான், சேரன், முகுந்தன்(கனடா), சங்வே, வவணான் (அமெரிக்கா) ஆகியோரின் அன்பு மாமனும் ஆவார்.

அன்னாரின் இறுதிக்கிரியைகள் இன்று(22.02.2013) வெள்ளிக் கிழமை மு.ப.10.00 மணிக்கு அவரது இல்லத்தில் நடைபெற்று பூதவுடல் கோம்பயன் மணல் இந்து மயானத்துக்கு எடுத்துச் செல்லப்படும்.

இந்த அறிவித்தலை உற்றார், உறவினர், நண்பர்கள் அனைவரும் ஏற்றுக்கொள்ளவும்.

32/1, குமாரசாமி வீதி, கந்தர்மடம்,யாழ்ப்பாணம். T.P: +94212228146, +94779522945

தகவல்: குடும்பத்தினர்.

மரண அறிவித்தல்

கந்தையா தம்பிராசா

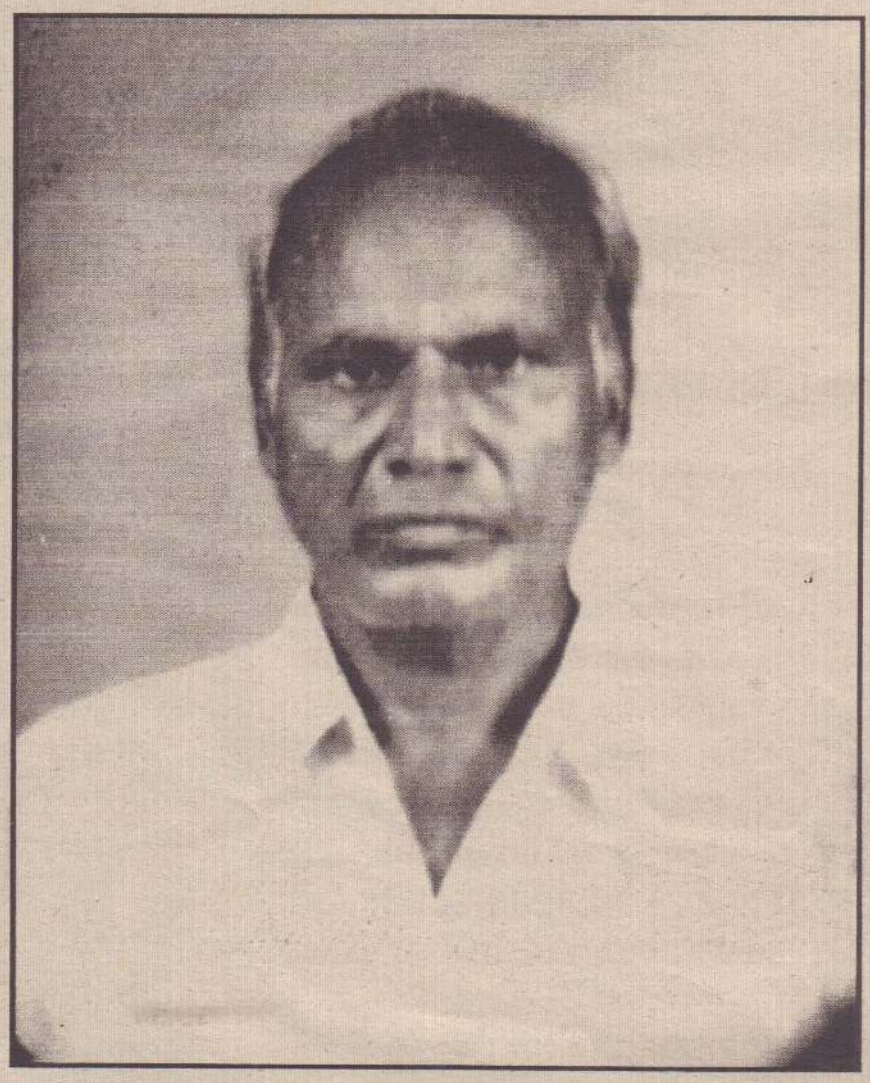

கரணவாய் மத்தியை பிறப்பிடமாகவும், கரணவாயை வசிப்பிடமாகவும் கொண்ட கந்தையா தம்பிராசா நேற்று (21.02.2013) வியாழக்கிழமை காலமானார்.

அன்னார் காலஞ்சென்ற லீலாவதியின் அன்புக் கணவரும், காலஞ்சென்ற சதாசிவம் மற்றும் இரத்தினம்(வவுனியா) ஆகியோரின் அன்புத் தம்பியும், இன்பவாணி (சுவிஸ்), கலைவாணி (சுவிஸ்), உஷாவாணி, சகிலாவாணி(லண்டன்) ஆகியோரின் அன்புத் தந்தையும், வேலும்மயிலும் (சுவிஸ்), விஜயகுமார்(சுவிஸ்), திருச்செல்வம் (லண்டன்), சுரேன் சந்திரகாந் (லண்டன்) ஆகியோரின் அன்பு மாமனும், செல்லையா புஸ்பராணி, செல்லையா புஸ்பராசா ஆகியோரின் அன்பு மைத்துனரும், ஐஸ்வர்யா(சுவிஸ்), ஆதவன் (சுவிஸ்), பாரதி(சுவிஸ்), டிலக்சன், சுயானி, டிலக்சனா, கேதாரன், மதுசன் (லண்டன்),சகிஸ்ணா (லண்டன்), சபிஜா (லண்டன்) ஆகியோரின் அன்புப் பேரனும் ஆவார்.

அன்னாரின் இறுதிக்கிரியைகள் இன்று(22.02.2013) வெள்ளிக்கிழமை அவரது இல்லத்தில் நடைபெற்று பூதவுடல் தகனக்கிரியைக்காக பி.ப.2.00 மணியளவில் கிராய் இந்து மயானத்துக்கு எடுத்துச் செல்லப்படும்.

இந்த அறிவித்தலை உற்றார், உறவினர், நண்பர்கள் அனைவரும் ஏற்றுக்கொள்ளவும்.

முத்த விநாயகர் கோயிலடி, கரணவாய்.

தகவல்: பிள்ளைகள்

எனது கணவர் எக்னெலிகொடவை விரைவாக மீட்பதற்கு உதவுங்கள்

மனைவி ஐ.நா.செயலர் மூனுக்கு கடிதம்

கொழும்பு,பெப்.22

லங்கா ஈ நியூஸ் இணையத் தளத்தின் செய்தியாளரும் கேலிச் சித்திரம் வரைபவரும் பத்தியெழுத்தாளருமான பிரகீத் எக்னெலிகொட காணாமற்போய் ஆயிரத்து 124 நாள்கள் நிறைவடைந்திருப்பதை முன்னிட்டு ஐ.நா. பொதுச் செயலாளர் பான் கீ மூனுக்கு கடிதம் ஒன்றைப் பிரகீத் எக்னெலிகொடவின் மனைவி சந்தியா எழுதியுள்ளார்.

இந்தக் கடிதத்தை கொழும்பில் அமைந்துள்ள ஐ.நா. தூதரகத்தில், பிரகீத் எக்னெலிகொடவின் மனைவி ஒப்படைத்தார்.

அந்தக் கடிதத்தில் குறிப்பிடப்பட்டுள்ளதாவது:-

எனது கணவர் கடந்த 2010ஆம் ஆண்டு ஜனவரி மாதம் 24ஆம் திகதி காணாமல் போயிருந்தார். சரத் பொன்சேகா மற்றும் ஜனாதிபதி மஹிந்த ராஜபக்ஷவும் போட்டியிட்ட ஜனாதிபதித் தேர்தல் நடைபெறுவதற்கு இரண்டு நாள்களுக்கு முன்னர் பிரகீத் எக்னெலிகொட காணாமல் போயிருந்தார்.

எனது கணவரைக் கண்டுபிடித்து தருமாறு எனது பிள்ளைகளும் நானும் உங்களுக்கும் (பான் கீ மூன்) ஜனாதிபதி மகிந்த ராஜபக்ஷவுக்கும் பல முறை முறைப்பாடு செய்துள்ளோம்.

இதேவேளை இதுவரை காலமும் எனது கணவரைக் கண்டுபிடிக்க ஐ.நா. சபையினால் மேற்கொள்ளப்பட்ட நடவடிக்கைகளுக்கு நான் நன்றி தெரிவித்துக் கொள்கின்றேன்.

ஜெனிவாவில் 2011ஆம் ஆண்டு நவம்பர் 9ஆம் திகதி நடைபெற்ற ஐக்கிய நாடுகளின் சித்திரவதைக்கான குழுவில் பேசும் போது பிரகீத் எக்னெலிகொட அரசியல் தஞ்சம் பெற்று வெளி நாட்டில் வாழ்வதாகவும் அவர் காணாமல் போகவில்லை யென்றும் தற்போதைய பிரதம நீதியரசர் மொஹான் பீரிஸ் கூறியிருந்தார்.

எனவே எனது கணவரை மிக விரைவாகக் கண்டுபிடிக்க நடவடிக்கை எடுக்க, இலங்கை அரசிடமும் பிரதம நீதியரசரிடமும் எனது சார்பாகவும் எனது பிள்ளைகள் சார்பாகவும் கேட்க வேண்டும் என தாழ்மையுடன் வேண்டிக் கொள்கின்றேன்- என்றுள்ளது. (த)

வேவிலந்தை அம்மனுக்கு சமுத்திர தீர்த்தம் திங்கள் மாலை

யாழ்ப்பாணம்,பெப்.22

அல்வாய் வேவிலந்தை ஸ்ரீ முத்துமாரி அம்மன் ஆலய மஹா சத சண்டி யாகம் கடந்த 13ஆம் திகதி புதன்கிழமை ஆரம்பமாகித் தொடர்ந்து13 தினங்கள்நடைபெற்றுவருகின்றது.

தினமும் காலை 7மணி முதல் பிற்பகல் 2 மணிவரை சண்டி ஹோமம் இடம்பெற்று வருகின்றது.

இறுதி நாளான எதிர்வரும் 25 ஆம் திகதி திங்கட்கிழமை மாசி மகத்தன்று மாலை 6 மணிக்கு அம்பாள் இன்பருட்டி கடற்கரையில் சமுத்திர தீர்த்த மாடி ஆலயம் திரும்புவார்.

(3)

'ஹலால்':பேசித் தீர்க்க அரசு முடிவு

கொழும்பு, பெப்.22

ஹலால் சான்றிதழ் எதிர்ப்பு அநாவசிய பிரச்சினையாகும். இந்த விவகாரம் தொடர்பில் அரசு கலந்துரையாடி இறுதி முடிக்கும் என அமைச்சரவை பேச்சாளர் கெஹெலிய ரம்புக்வெல தெரிவித்தார்.

ஊடகத்துறை அமைச்சின் கேட்போர் கூடத்தில் நேற்று நடைபெற்ற ஊடகவியலாளர் மாநாட்டில் அமைச்சர் தொடர்ந்து தெரிவிக்கையில் -

ஹலால் முத்திரை குத்தப்பட்ட உணவுகளை சிலர் வேண்டும் என்கின்றனர் சிலர் வேண்டாம் என்கின்றனர். இன்னும் சிலரோ அந்த முத்திரை குத்தப்பட்டால் தான் என்ன? என்று வினவுகின்றனர்.

ஹலால் விவகாரத்தை அநாவசிய பிரச்சினையாக்குவதற்கு பிரச்சினை இருகின்றது. மத்திய கிழக்கு நாடுகளுக்கு பொருட்களை ஏற்றும் போது அதில் ஹலால் முத்திரை குத்தப்பட்டிருக்கின்றதா என்பதனையே பார்க்கின்றனர்.

இந்த விவகாரத்தை பிரச்சினையாக்க வேண்டிய தேவையில்லை இது தொடர்பில் பேச்சு நடத்தித் தீர்வு காணப்படும் - என்று கூறினார்.

வெளிமாவட்ட பஸ்கள் இடமாற்றம்

யாழ்ப்பாணம், பெப்.22

வெளிமாவட்டங்களுக்கான சேவையில் ஈடுபடுகின்ற பஸ்கள் இன்று வெள்ளிக்கிழமை தொடக்கம் யாழ். பஸ் நிலையத்துக்கு அருகில் உள்ள பழைய பஸ்தரிப்பிடத்தில் இருந்து சேவையில் ஈடுபடும் என அறிவிக்கப்பட்டுள்ளது.

கடந்த மாதம் யாழ். முனீஸ்வரன் வீதியில் முற்ற வெளிப்பகுதிக்கு வெளிமாவட்டங்களுக்கான பஸ் தரிப்பிடம் மாற்றப்பட்டது. இந்த பஸ் தரிப்பிடத்தைச் செப்பனிடும் பணிகள் இடம் பெறவுள்ளன. இதனால் இன்று முதல் மீண்டும் பழைய இடத்துக்கு அது இடமாற்றம் செய்யப்பட்டுள்ளது.

எனவே வெளிமாவட்டங்களுக்கான பஸ் சேவையைப் பெறும் பயணிகள் யாழ். பஸ்தரிப்பிடத்துக்கு அருகாமையில் ஸ்ரான்லி வீதியில் அமைந்துள்ள பழைய பஸ் தரிப்பிடத்திலிருந்து சேவையைப் பெற்றுக் கொள்ளலாம் என்று யாழ்.பிராந்திய கூட்டிணைக்கப் பெற்ற தனியார் பஸ் கம்பனிகளின் இணையத் தலைவர் பொ.கெங்காதரன் தெரிவித்துள்ளார். (த-14)

மின் தடை அறிவிப்பு

யாழ்ப்பாணம், பெப்.22

வீதி திருத்த வேலைகள் காரணமாக நாளை சனிக்கிழமை காலை 8 மணியிலிருந்து மாலை 6 மணி வரை குறிப்பிட்ட சில இடங்களில் மின்சாரம் தடைப்பட்டிருக்கும் என யாழ்.பிரதேச மின்பொறியியலாளர் அறிவித்துள்ளார்.

இதன்படி கந்தரோடை, மாகியப்பிட்டி, பண்டத்தரிப்பு, இளவாலை, சங்கானை, மாதகல், வட்டுக்கோட்டை, சுழிபுரம், மூளாய், காரைநகர் பிரதேசம், தீவகப் பிரதேசம், அராலி, இணுவில், மருதனார்மடம், உடுவில், சங்குவேலி, மானிப்பாய், கட்டுடை, தாவடி, கொக்குவில், நாச்சிமார் கோயிலடி, ஆனைக்கோட்டை, நாவாலி, கோண்டாவில், கோம்பயன்மணல் பிரதேசம், கரவெட்டிப் பிரதேசம், சாமியன் அரசடிப் பிரதேசம், கலிகைப் பிரதேசம், யாக்கருப் பிரதேசம், நெல்லியடிப் பிரதேசத்தின் ஒரு பகுதி, மருத்துவபீடப் பிரதேசம், முடமாவடிப் பிரதேசத்தின் ஒரு பகுதி, ஆடியபாதம் வீதி, திருநெல்வேலி, பால்பண்ணைப்பிரதேசம் ஆகிய பகுதிகளில் மின் தடைப்பட்டிருக்கும்.

(ஐ)

மருத்துவ தொழில் வல்லுநர் பணிப் புறக்கணிப்பு

யாழ்ப்பாணம், பெப். 22

சுகாதார அமைச்சு வெளியிடுவதாக இருந்த சுற்றறிக்கையை வெளியிடுமாறு வலியுறுத்தி நிறைவுகாண் மருத்துவவியல் தொழில் வல்லுநர்களின் ஒன்றியம் நாடளாவிய ரீதியில் மத்திய வைத்திய சாலைகளில் நேற்றும் பணிப்புறக்கணிப்பில் ஈடுபட்டது.

இதனால் வடக்கில் யாழ். போதனா வைத்தியசாலைக்குச் சென்றிருந்த நோயாளர்கள் கடுமையாகப் பாதிக்கப்பட்டனர்.

தாம் ஏற்கனவே முன்வைத்த கோரிக்கைகளை நடைமுறைப்படுத்துமாறு வலியுறுத்தியே ஒன்றியத்தினர் பணிப்புறக்கணிப்பில் ஈடுபட்டுள்ளனர். (த-4)

ஐ.தே.க. எம்.பி. கருவுக்கு எதிராக திருச்சியில் எதிர்ப்பு ஆர்ப்பாட்டம்

கருணா என வதந்தி பரவியதால் எதிரொலி?

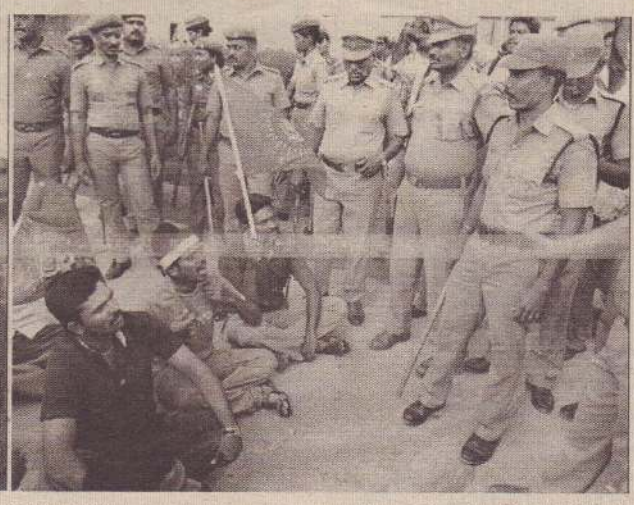

திருச்சி, பெப்.22

இந்தியாவில் சீர்காழியை தரிசிக்க வந்திருப்பவர் இலங்கை அரசில் அங்கம் வகிக்கும் கருணா (கரு) என்று வதந்தி பரவியதால் அவருக்கு எதிராக ஆர்ப்பாட்டம் நடத்தப்பட்டது. இதன் போது ஆர்ப்பாட்டத்தில் ஈடுபட்ட 12 பேர் கைதாகினர்.

ஆனால் ஐக்கிய தேசியக்கட்சியின் நாடாளுமன்ற உறுப்பினர் கரு ஜயசூரியவே இந்தியா சென்றிருந்தார். இதன்போதே ஆர்ப்பாட்டம் நடைபெற்றுள்ளது.

சீர்காழி, திருக்கடையூரில் ஆலய தரிசனம் செய்வதற்காக சென்றிருந்த அவர் ஆலய விடுதியில் தங்கியிருந்தார். இதை அறிந்த தி.மு.க, ம.தி.மு.க, மற்றும் விடுதலை சிறுத்தைகள் கட்சியினர் விடுதி முன்பு திரண்டு எம்.பிக்கு எதிர்ப்பு தெரிவித்து ஆர்ப்பாட்டத்தில் ஈடுபட்டனர் என்று இந்திய செய்திகள் தெரிவிக்கின்றன.

இந்த எதிர்ப்பு ஆர்ப்பாட்டத்தையடுத்து திருக்கடையூரில் பொலிஸ் பாதுகாப்பு அதிகரிக்கப்பட்டுள்ளது. கரு ஜயசூரிய காரில் இருந்து புறப்பட்டபோது எதிர்ப்பு ஆர்ப்பாட்டகாரர்கள் காரை நோக்கி கற்களை வீசி தமது எதிர்ப்பை வெளிப்படுத்தியுள்ளனர்.

இந்நிலையில், திருச்சிக்கு திரும்பிய அவர் திருச்சியில் விடுதி ஒன்றில் தங்கியிருக்கிறார். இதை அறிந்து குறித்த விடுதிக்குச் சென்ற நாம் தமிழர் கட்சியின் திருச்சி மாவட்ட ஆதரவாளர்கள் விடுதியை முற்றுகையிட்டு ஆர்ப்பாட்டம் நடத்தினர். அத்துடன் விடுதி மீது முட்டைகளை வீசி எதிர்ப்பை தெரிவித்தனர்.

இதனையடுத்து நாம் தமிழர் கட்சியினர் 12 பேரை திருச்சி பொலிஸார் கைது செய்துள்ளதாகத் தெரிவிக்கப்படுகிறது.

இதேவேளை, இந்த ஆர்ப்பாட்டம் தொடர்பில் நாடாளுமன்ற உறுப்பினர் கரு ஜயசூரியவின் ஊடக செயலாளர் பிரபாத் வீரரத்ன தெரிவிக்கையில், இந்த எதிர்ப்பு ஆர்ப்பாட்டம் கரு ஜயசூரியவுக்கு எதிராக நடத்தப்பட்டது அல்ல. இலங்கையைச்சேர்ந்த அமைச்சர் ஒருவர் வருகைதந்திருப்பதாக செய்திகள் வெளியானதை அடுத்தே இந்த எதிர்ப்பு ஆர்ப்பாட்டம் முன்னெடுக்கப்பட்டுள்ளது. இந்த ஆர்ப்பாட்டம் கரு ஜயசூரியவுக்கு எதிரானது அல்ல. இலங்கை அரசுக்கு எதிரானதாகும் - என்றார்.

(ஐ)

4 ஆம் தடவை உயர்தர பரீட்சை எழுத வாய்ப்பு

2011 ஜி.சீ.ஈ. உயர்தரப் பரீட்சையில் தோற்றி இஸட் புள்ளி பிரச்சினைக்கு முகங்கொடுத்த மாணவர்களுக்கு 2013 - 2014 வருடம் நான்காம் தடவையும் பரீட்சையில் தோற்றும் வகையில் வாய்ப்பு ஏற்படுத்திக் கொடுக்க அரசு தீர்மானித்துள்ளது.

இது தொடர்பில் உயர்கல்வி அமைச்சர் எஸ்.பீ.திஸநாயக்க முன்வைத்த யோசனைக்கு அமைச்சரவை அனுமதி கிடைத்துள்ளது.

நேற்று இடம்பெற்ற அமைச்சரவை முடிவுகளை அறிவிக்கும் வாராந்த ஊடகவியலாளர் சந்திப்பில் உரையாற்றிய அமைச்சர் கெஹலிய ரம்புக்வெல்ல இத்தகவலை தெரிவித்தார்.

ஆஸி. செல்ல முயன்ற 28 பேர் மடக்கிப்பிடிப்பு

கொழும்பு, பெப்.22

சட்டவிரோதமாக ஆஸ்திரேலியா செல்ல முயன்ற 28 பேர் வெலிகம - மிரிஸ்ஸ மீன்பிடி துறைமுகப் பகுதியில் வைத்து நேற்று அதிகாலை கைது செய்யப்பட்டுள்ளனர்.

இவர்கள் யாழ்ப்பாணம், மன்னார், கிளிநொச்சி மற்றும் வவுனியா ஆகிய பகுதிகளைச் சேர்ந்தவர்கள் எனத் தெரிவிக்கப்படுகிறது.

கடந்த 19 ஆம் திகதி தொடக்கம் இவர்கள் மிரிஸ்ஸ மீன்பிடித் துறைமுகப் பகுதி வீடொன்றில் வசித்து வந்தனர் எனத் தெரிவிக்கப்படுகிறது.

இது தொடர்பில் குறித்த வீட்டில் வசித்து வந்த பெண் ஒருவரும் கைது செய்யப்பட்டுள்ளார்.

பற்றிக்ஸ் கல்லூரி எதிர் யாழ்ப்பாணக் கல்லூரி

பொன் அணிகள் போர் இன்று

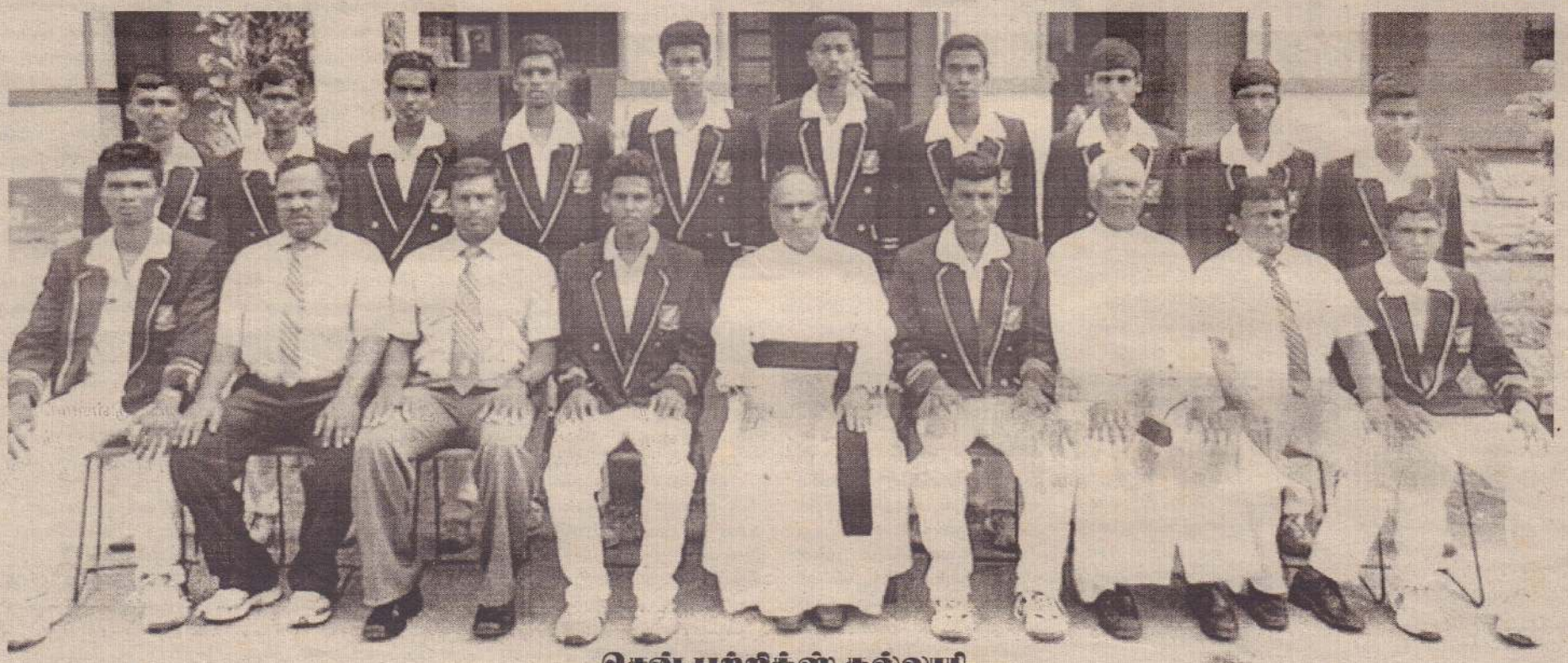

சென்.பற்றிக்ஸ் கல்லூரி

வட்டுக்கோட்டை யாழ்ப்பாணக் கல்லூரி

'பொன் அணிகளின் போர்' என வர்ணிக்கப்படும் வட்டுக்கோட்டை யாழ்ப்பாணக்கல்லூரிக்கும் சென்.பற்றிக்ஸ் கல்லூரிக்கும் இடையிலான 96 ஆவது மாபெரும் துடுப்பாட்ட சமர் இன்று வெள்ளிக்கிழமை வட்டுக்கோட்டை யாழ்ப்பாணக்கல்லூரி பிக்னல் மைதானத்தில் நடைபெறவுள்ளது.

இதுவரை பொன் அணிகள் போர் கிரிக்கெட் போட்டித்தொடரில் சென்.பற்றிக்ஸ் கல்லூரி அணி 32 தடவைகளும், வட்டுக்கோட்டை யாழ்ப்பாணக் கல்லூரி 16 தடவைகளும் வெற்றி பெற்றுள்ளன. இதில்29 போட்டிகள் சமநிலையில் முடிவடைந்ததுள்ளது. 19 போட்டிகளில் முடிவுகள் அறிவிக்கப்படவில்லை. இரு அணிகளும் துடுப்பாட்டம், களத்தடுப்பு,பந்து வீச்சு, என சம பலத்துடன் காணப்படுவதால் இந்தமுறை போட்டியில் எந்த அணி வெற்றி பெறும் என்று கணிக்கமுடியாதுள்ளது. களத்தில் நடைபெறும் போராட்டமே இரசிகர்களின் இந்த எதிர்பார்ப்புக்கு விடை பகிரும்.

'பொன் அணிகள் போரில்' மோதும் வீரர்கள் விவரம்:-

சென்.பற்றிக்ஸ் கல்லூரி

ரிஷாந்த் ரியூடர் (அணித்தலைவர்), லிவிங்டன் (துணைத் தலைவர்), அஜித் டார்வின், ஜாக்ஷன், தனுசங்கர், ஜெயந்தன், சுபநேசன், கபிலன், தனுஷன், கரன்ஸ்ரன், பிராங் கிளின்டன், வினுஷன், கொலின்ஸ், தர்சன், ஜெரிக்ஷன்

வட்டுக்கோட்டை யாழ்ப்பாணக் கல்லூரி

நிமலேந்திரா (அணித்தலைவர்), விபீஷ் (துணைத்தலைவர்), மதுஷன், சோபிநாத்சுவன், நிலக்ஷன், அபிராஜ், ரவிவர்மன்', எஸ்.மிதுஷன், பிரவிந்த், எல்.மிதுஷன், விஷ்ணுஜன், பிரிந்தாபன், கிரிகரன், லிங்கராஜ். (ங-23)

மதிவாணனின் நிதி உதவியில் யாழில் வலைப்பயிற்சித் திடல்

இலங்கைத் துடுப்பாட்டச் சங்கத்தின் உப தலைவரும், வடக்கு,கிழக்கு, மாகாண துடுப்பாட்ட அபிவிருத்திக் குழுவின் தலைவரும் ஈஸ்டன் வெஸ்ட் நிறுவனத்தின் முகாமைத்துவப் பணிப்பாளருமான மதிவாணன் யாழ்.மாவட்ட துடுப்பாட்டச் சங்கத்துக்கு 5 இலட்சம் ரூபா நிதியை வழங்கியுள்ளார் என்று சங்கத்தின் செயலாளர் எஸ்.விமலதாஸன் தெரிவித்துள்ளார்.

அவர் மேலும் கூறுகையில், இந்த நிதியுதவி மூலம் யாழ்.மாவட்டத்தில் முதற் கட்டமாக யாழ்.மத்திய கல்லூரியிலும், வல்வெட்டித்துறை கழுகுகள், ஸ்கந்தா ஸ்ரார் ஆகிய விளையாட்டுக்கழகங்களின் மைதானங்களிலும் துடுப்பாட்ட வலைப் பயிற்சித்திடலை அமைக்க தீர்மானிக்கப்பட்டது. இதற்கமையை குறித்த பணிகள் உடனியாகவே ஆரம்பிக்கப்பட்டுள்ளன. அவை மிக விரைவில் பூர்த்தியாகி விடும்- என்றார். (ங-23)

இன்றைய ஆட்டங்கள்

யாழ்.உதைபந்தாட்ட லீக்கில் அங்கம் வகிக்கும் விளையாட்டுக்கழகங்களின் 40 வயதுக்குமேற்பாட்ட வீரர்களுக்கான உதைபந்தாட்டச் சுற்றுப் போட்டித் தொடரில் யாழ்.துரையப்பா விளையாட்டு மைதானத்தில் இன்று வெள்ளிக்கிழமை இடம்பெறவுள்ள ஆட்டத்தில் பங்குபற்றும் அணிகள் விவரம் வருமாறு:-

பி.ப.3.45 மணி

பாரதி வி.க. எதிர் பொற்பதி விளையாட்டுக்கழகம்.

★ ★ ★

இராசேஸ்வரன் மகிதரனின் ஆதரவுடன் யாழ்.உதைபந்தாட்ட லீக்கில் அங்கம் வகிக்கும் விளையாட்டுக் கழகங்களுக்கு இடையே மகிந்தன் வெற்றிக்கிண்ணத்துக்கான உதைபந்தாட்டச் சுற்றுப் போட்டித் தொடரில் யாழ்.துரையப்பா விளையாட்டு மைதானத்தில் இன்று வெள்ளிக்கிழமை இடம்பெறவுள்ள ஆட்டத்தில் பங்குகொள்ளவுள்ள அணிகள் விவரம் வருமாறு:

பி.ப 4.45 மணி

நீக்கிலஸ் வி.க. (மஞ்சள்) எதிர் ஊரெழு றோயல் விளையாட்டுக்கழகம்

★ ★ ★

கைதடி மேற்கு சரஸ்வதி விளையாட்டுக்கழகம், தென்மராட்சி பிரதேச விளையாட்டுக்கழகங்களுக்கு இடையே நடத்தும் மின்னொளியிலான தாச்சி சுற்றுப் போட்டித் தொடரில் இன்று வெள்ளிக்கிழமை இடம்பெறவுள்ள ஆட்டத்தில் பங்குபற்றவுள்ள அணிகளின் விவரம் வருமாறு.

பி.ப.7.30 மணி

கைதடி குமரன் வி.க. 'ஏ' அணி எதிர் கைதடி மின்னொளி வி.க. 'ஏ' அணி. (ங-23-228)

சுழலுக்கு முரளி வேகத்துக்கு வாஸ்

முன்னாள் வேகப்பந்து வீச்சாளர் சமிந்த வாஸ்ஸும், சுழற்பந்து வீச்சு ஆலோசகராக சுழல் மன்னன் முத்தையா முரளிதரனும் நியமிக்கப்பட்டுள்ளனர்.

இலங்கை கிரிக்கெட் அணியின் வேகப்பந்து வீச்சுப் பயிற்றுவிப்பாளராக இலங்கையின் நியூஸிலாந்து வேகப்பந்து வீச்சாளர்களைக் கைப்பற்றியுள்ள சமிந்த வாஸ், அண்மையில் இடம்பெற்ற இலங்கை, நியூஸிலாந்து அணிகளுக்கிடையிலான டெஸ்ட் தொடரில் நியூஸிலாந்து அணியின் வேகப்பந்து வீச்சுப் பயிற்றுவிப்பாளராகச் செயற்பட்டிருந்தார்.

அந்தத் தொடரில் நியூஸிலாந்து வேகப்பந்து வீச்சாளர்கள் சிறப்பான பெறுபேற்றை வெளிப்படுத்தியதையடுத்து ஜனவரி மாதம் இலங்கையின் வேகப்பந்து வீச்சுப் பயிற்றுவிப்பாளராக இணையுமாறு சமிந்த வாஸுக்கு இலங்கைக் கிரிக்கெட் கட்டுப்பாட்டுச் சபை அழைப்பு விடுத்திருந்தது.

அந்த அழைப்பை சமிந்த வாஸ் ஏற்றுக்கொண்டபோதிலும், சமிந்த வாஸ் கோரிய ஊதியத்தை வழங்குவதில் இலங்கைக் கிரிக்கெட் கட்டுப்பாட்டுச் சபை விருப்பமின்மையை வெளிப்படுத்தியிருந்தது. இதனால் அவரை நியமிப்பதில் இழுபறி நிலை ஏற்பட்டது. அதன் பின்னர் கற்போது இரு தரப்புக்கும் ஓர் இணக்கத்துக்கு வந்துள்ளதை யடுத்தே சமிந்த வாஸ் வேகப்பந்து வீச்சுப் பயிற்சியாளராக நியமிக்கப்பட்டுள்ளார்.

அத்துடன் சுழற்பந்து வீச்சு ஆலோசகராக சாதனை மன்னன் முத்தையா முரளிதரன் செயற்படவுள்ளார் என்றும் அறிவிக்கப்பட்டுள்ளது.

முழுநேரப் பயிற்றுவிப்பாளர் பதவியை ஏற்கமுடியாத நிலை காரணமாகவே அவர் ஆலோசகராகச் செயற்பட இணங்கியுள்ளார்.

அத்தோடு அண்மையில் பதவி விலகிய இலங்கை அணியின் முகாமையாளர் சித் சேனநாயக்கவுக்கு பதிலாக, புதிய முகாமையாளராக மைக்கல் டி சொய்ஸா தேர்வுசெய்யப்பட்டுள்ளார்.

(ங)

சாதிக்கக் காத்திருக்கிறேன்

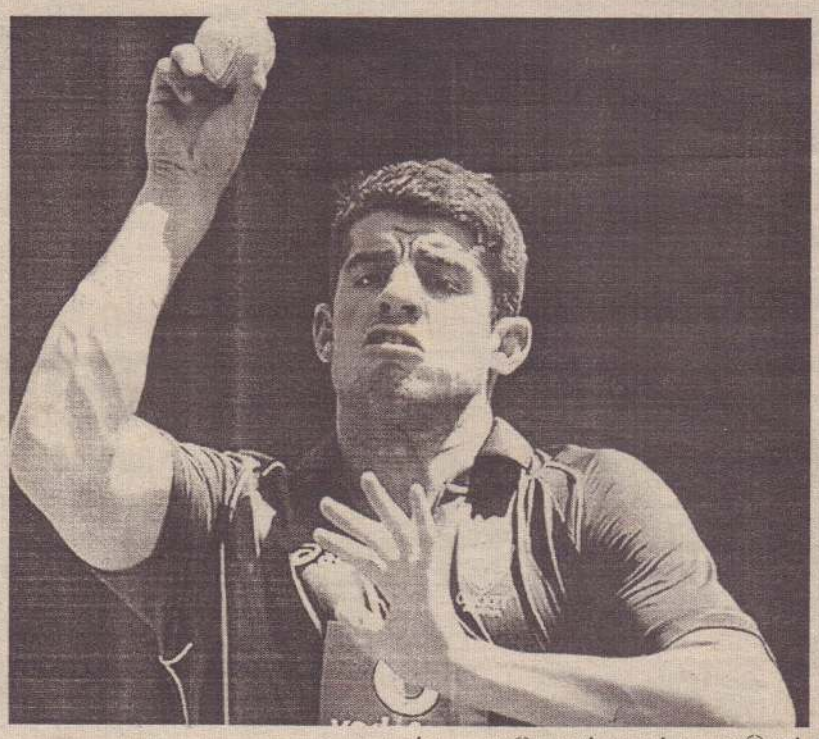

"எனது துடுப்பாட்டம், பந்துவீச்சு நுட்பங்கள் இந்திய உபகண்ட ஆடுகளங்களுக்கு மிகப் பொருத்தமானவை. எனது அறிமுகப் போட்டியில் சிறப்பான பெறுபேற்றை வெளிப்படுத்தக் காத்திருக்கிறேன்" என்று தெரிவித்துள்ள ஆஸ்திரேலிய அணியின் சகலதுறை வீரர் ஷேன் வொட்சன்.

22 ஆம் திகதி செவ்வாயில் ஆரம்பிக்கவுள்ள இந்தியாவுக்கு எதிரான முதலாவது டெஸ்ட் போட்டிக்கான ஆஸ்திரேலிய அணி அறிவிக்கப்பட்டுள்ளது. அதில் அறிமுக வீரராக மொய்ஸஸ் ஹென்றிக்கஸ் இடம் பெற்றுள்ளார்.

செவ்வாய் போட்டியில் அதிக சுழற் பந்துவீச்சாளர்கள் தேவைப்படுவார்கள் என எதிர்பார்க்கப்பட்டபோதிலும், வேகப்பந்து வீச்சாளரும், சகலதுறை ஆட்டக்காரருமான மொய்ஸஸ் ஹென்றிக்கஸ் ஆஸி அணியில் சேர்க்கப்பட்டிருந்தார்.

இந்த நிலையில் கருத்துத் தெரிவித்துள்ள மொய்ஸஸ் ஹென்றிக்கஸ், "எனது துடுப்பாட்டம், பந்துவீச்சு நுட்பங்கள் இந்திய உபகண்ட ஆடுகளங்களுக்கு அதிகம் பொருத்தமானவை. அதன் காரணமாக எனது அறிமுகப் போட்டியில் சிறப்பான பெறுபேற்றை வெளிப்படுத்த விரும்புகிறேன்.

பந்துவீச்சிலும் சரி, துடுப்பாட்டத்திலும் சரி எவ்வாறு ஆட வேண்டுமெனத் திட்டங்களை நான் கொண்டிருக்கிறேன். ஏற்கனவே 20/20 போட்டிகளிலும், ஒருநாள் சர்வதேசப் போட்டிகளிலும் இந்தியாவில் விளையாடியுள்ள போதிலும், டெஸ்ட் போட்டிகள் வித்தியாசமானவை. புதிய சவாலுக்காகக் காத்திருக்கிறேன்." என்றார்.

(ங)

குப்பிலுக்கு காயம்

கை பெருவிரலில் ஏற்பட்டுள்ள காயம் காரணமாக நியூஸிலாந்து வீரர் மார்ட்டின் குப்டில், இங்கிலாந்துக்கு எதிரான தொடரில் இருந்து விலகியுள்ளார்.

நியூஸிலாந்து சென்றுள்ள இங்கிலாந்து அணி மூன்று '20/20' போட்டிகள், 3 ஒருநாள் மற்றும் 3 டெஸ்ட் போட்டிகள் கொண்ட தொடரில் பங்கேற்கிறது. '20/20' தொடரை இங்கிலாந்து வென்றது. ஒருநாள் போட்டித் தொடர் இரண்டு ஆட்டங்கள் முடிவுற்ற நிலையில் 1:1 என சமநிலையில் உள்ளது. மூன்றாவது போட்டி, ஒக்லாந்தில் இன்று நடைபெறவுள்ளது.

இதேவேளை டெஸ்ட் தொடரின் முதலாவது போட்டி, மார்ச் 6 ஆம் திகதி தொடங்கவுள்ளது.

இந்த நிலையில், நியூஸிலாந்து வீரர் மார்ட்டின் குப்டிலின் இடது கை பெருவிரலில் காயம் ஏற்பட்டதால், சத்திரசிகிச்சை செய்ய வேண்டிய நிலை ஏற்பட்டுள்ளது. இதனால் இவர், இரண்டு மாத காலத்துக்கு எந்தவித போட்டிகளிலும் பங்கேற்க முடியாது. இதனையடுத்து குப்டில், இங்கிலாந்துக்கு எதிரான தொடரில் இருந்து விலகியுள்ளார். ஒருநாள் போட்டித் தொடரில் இவருக்குப் பதிலாக ஹமிஷ் ருதர்போர்ட் சேர்க்கப்பட்டுள்ளார்.

(ங)

ஏசி. மிலானுக்கு வெற்றி

சம்பியன்ஸ் லீக் உதைபந்தாட்டப் போட்டிகளில் நேற்றுமுன்தினம் இடம்பெற்ற போட்டிகளில் ஏசி. மிலான் அணி வெற்றிபெற்றது. மற்றொரு ஆட்டத்தில் கலட்டசரே - சால்கே அணிகள் சமநிலை பெற்றன.

ஏசி. மிலான் அணிக்கும், பார்சிலோனா அணிக்குமிடையிலான ஆட்டத்தில் ஏசி மிலான் அணி 2:0 என்ற கோல் கணக்கில் வெற்றிபெற்றது. இந்த ஆட்டத்தில் முதற்பாதியில் இரு அணிகள் சார்பாகவும் கோல்கள் எதுவும் பெறப்பட்டிருக்கவில்லை.

எனினும் இரண்டாவது பாதி ஆட்டம் ஆரம்பித்து சிறிது நேரத்தில், போட்டியின் 57ஆவது நிமிடத்தில் ஏசி.மிலான் அணி சார்பாக முதலாவது கோல் பெறப்பட்டது. 81ஆவது நிமிடத்தில் மற்றொரு கோலும் பெறப்பட ஏசி. மிலான் அணி 2:0 என்ற கோல் கணக்கில் வெற்றிபெற்றது.

அதன்பின் நடைபெற்ற கலட்டசரே அணிக்கும், சால்கே அணிக்குமிடையிலான போட்டி 1:1 என்ற கோல் கணக்கில் சமநிலையில் முடிவடைந்தது.

இந்தப் போட்டியில் 12ஆவது நிமிடத்திலேயே கலட்டசரே அணி சார்பாகக் கோலொன்று பெறப்பட்டது. அதனால் அந்த அணி ஆரம்பத்தில் முன்னிலை பெற்றிருந்தது. எனினும் பதிலடியாக சால்கே அணி 35ஆவது நிமிடத்தில் கோலொன்றை அடித்தது.

இரண்டாவது பாதி ஆட்டத்தில் இரு அணிகளும் கோல்களைப் பெற்றுக் கொள்ளத் தவறின. இதனால் ஆட்ட நேர நிறைவில் 1:1 என்ற கோல் கணக்கில் இரு அணிகளும் சமநிலை பெற்றன. (ந)

சானியா இணை முன்னேறியது

டுபாய் பகிரங்க ரென்னிஸ், இரட்டையர் பிரிவு காலிறுதிக்கு இந்தியாவின் சானியா மிர்சா, அமெரிக்காவின் பெதானி மட்டக்-சாண்ட்ஸ் இணை முன்னேறியுள்ளது.

ஐக்கிய அரபு எமிரேட்சில் (யு.ஏ.இ.), பெண்களுக்கான டபிள்யு.டி.ஏ., டுபாய் பகிரங்க ரென்னிஸ் தொடர் நடைபெற்று வருகிறது. நேற்று முன்தினம் நடைபெற்ற இரட்டையர் பிரிவு முதல் சுற்றில், இந்தியாவின் சானியா மிர்சா, அமெரிக்காவின் பெதானி மட்டக்-சாண்ட்ஸ் இணை, சீன தைபேயின் சு-வெய் ஹெசியக், அமெரிக்காவின் லிசல் ஹூபர் இணையை எதிர்கொண்டது. இதில் அபாரமாக ஆடிய சானியா இணை 6:4, 6:4 என்ற நேர் செற் கணக்கில் வெற்றி பெற்று, காலிறுதிக்கு முன்னேறியது.

(ந)

விற்பனைக்கு

நல்ல நிலையில் உள்ள
மிற்சுபிஸி ஜீப் யப்பான்
வாகனம்
(Fourwheel drive diesel)
விற்பனைக்கு உண்டு.

தரகர் தேவையில்லை.

தொடர்பு:
0777495123

(c/6453)(8.16)

கிளி/எடிசன் கல்லூரி
கிளிநொச்சி
(அமைக்கப்பெற்ற முன்னேற்ற)
(G.S) நிர்வாகசேவை
போட்டிப்பரீட்சை வகுப்பு
ஆரம்பம்- 23.02.2013
சனிக்கிழமை
யாழ். பிரபல ஆசிரியர்
By.தவசேகர்
G.A.Q, B.A புதிய பிரிவுகள்
நடைபெறுகின்றன.
சனி, ஞாயிறு
T.P-0775483470

advt@uthayan.com
0215671111

பணியாளர் தேவை

யாழ். நகரில் இயங்கும் பிரபல மின்சாரப்பொருள் விற்பனை நிலையத்துக்கு மின்சாரம் மற்றும் இலத்திரனியல் பொருள்கள் திருத்த வேலை செய்வதற்கு தொழில்நுட்பவியலாளர்கள் தேவை.

தொடர்பு: 141, மின்சார நிலைய வீதி, யாழ்ப்பாணம்.
T.P:021 222 5766

(c/6613)(14.8)

NALIN IT

எமது கணினி நிறுவனத்தின் சேவை நிலையத்திற்கு சுன்னாகம்,கிளிநொச்சி ஆகிய பிரதேசங்களில் கடை வாடகைக்கு தேவை.

குறிப்பு- பிரதான வீதிகளில் இருப்பது விரும்பத்தக்கது
தொடர்புகளுக்கு - 0212221121
0777667975

NALIN INFORMATION TECHNOLOGIES Pvt.ltd

NALIN IT

புதிய வகை HP,DELL (13,15.17) LAPTOPS எமது
காட்சியறையில்...... மிகமிக குறைந்தவிலையில்.........
எம்மிடம் மட்டுமே......

HP -1000,2000,PROBOOK,G6
DELL -5423,5520,3520,3521,1450

NALIN INFORMATION TECHNOLOGIES Pvt.ltd
195/2, Palaly road,Parameswara Junction, Jaffna. TP-0212221121 / 0777667975

திவ்விய மங்கள பாதுகா அபிஷேகம்

இடம்- கிளி/கிளிநொச்சி மத்திய கல்லூரி
காலம்- 23.02.2013 சனிக்கிழமை
நேரம்- பி.ப 1.00 மணி
எல்லா உபயர்வுகளுக்குமாக
அனைவரையும் அன்புடன்
அழைக்கின்றோம்.

அனுசரணை- கிளி எடிசன் கல்லூரி
கிளி/ K.M.C.

மீண்டும் யாழ்.மண்ணில் ஸ்ரீதேவி வில்லிசைக்குழு

ஆலய திருவிழாக்களுக்கு அகில உலகப் புகழ்
வில்லிசை சக்கரவர்த்தி கலைமாமணி
டாக்டர் S.S.சர்மா (குருஜி) அவர்களின் வில்லுப்பாட்டு
நிகழ்ச்சிகளுக்கு அழைக்கலாம்.

தொடர்புகளுக்கு: 0754076276/0779231805

மேலும் நிகழ்வுகளுக்கு நாதஸ்வர வித்துவான் பஞ்சமணி மற்றும் தவில் வித்துவான் இணுவில் S.சுதாகர் ஆகியோரையும் தொடர்பு கொள்ளலாம்.

ABI BABY MART

BABY களுக்கான தரமான ஆடைகள்,
குழந்தைகளுக்கான விளையாட்டுப் பொருள்கள்,
புதிய மாதிரியான வடிவங்களில் புத்தகங்கள் சகலதும்
பெற்றிடலாம்.

267, Brown Road, Jaffna.

BRITISH COLLEGE OF HIGHER STUDIES

BCHS

சர்வதேச பாடத்திட்டத்தின் தராதரத்திற்கு அமைய
நவீன தொழில் நுட்பத்துடன் வழங்கும்

Spoken English with Grammar 1 1/2 Months
(ஆங்கிலத்தில் பேசுவதற்கு 100% உத்தரவாதம்) (Quick Learning course)

Diploma in English 2 1/2 Months

- ✳ எமது கற்கை நெறிகள் Writing, Speaking, Reading, Listening என வகைப்படுத்தப்பட்டு ஒவ்வொரு பிரிவும் மிகச்சிறந்த ஆசிரியர்களினால் கற்பிக்கப்படுகின்றது.
- ✳ O/L, A/L பரீட்சை எழுதிய மாணவர்கள், தொழில் தேடுவோர், தொழில் புரிவோர் மற்றும் ஆங்கிலம் கற்க விரும்பும் அனைவருக்கும் ஏற்றது.
- ✳ Excellent Teachers' Panel & Individual Attention

Jaffna Branch:
No. 15, Sirambiyady Lane,
off Stanley Road, Jaffna. Tel: 021 222 4550

Vavuniya Branch:
No. 3, 6th Lane, Vairavarkovil Veethy,
Vairavarpulliyamkulam,
Vavuniya. Tel: 024 324 5287

Hot Lines: 0777 222 422 / 0777585913 / 071 4299935 / 0777730074

Evening & Weekend Classes for Employees also available..

23.02.2013
25.02.2013
02.03.2013
04.03.2013

பதவி வெற்றிடம்

ESOFT Computer Studies (Pvt) Ltd
கொழும்பை தலைமையகமாகக் கொண்ட
எமது
நிறுவனத்தில்

பின்வரும் பதவி வெற்றிடங்கள் காணப்படுகின்றன

பதவி : போதனாசிரியர்கள் [03]
தகைமை : (Diploma in IT/HND)

இடம் : முள்ளியவளை

- கவர்ச்சிகரமான சம்பளம்.
- தங்குமிட வசதி என்பன ஒழுங்கமைத்து தரப்படும்.

தங்களது சுயவிபரக்கோவையை 25/02/2013 ற்கு முன்னதாகக் கீழ்க்காணும் முகவரிக்கு பதிவுத்தபாலில் அனுப்பி வைக்கவும்.

ESOFT Shaping Lives, Creating Futures.
Human Resource Manager
ESOFT Metro Campus - Jaffna
No. 137, K K S Road, Jaffna
TEl: 021 222 4142 / 077 309 9 308

இப்பத்திரிகை, நியூ உதயன் பப்ளிகேசன் (பிறைவேற்) லிமிட்ரெட் நிறுவனத்தினரால் யாழ்ப்பாணம் கஸ்தூரியார் வீதியில் 361ஆம் இலக்கத்திலுள்ள அவர்களது பணிமனையில் 22.02.2013 இல் அச்சிட்டு வெளியிடப்பெற்றது.