விலை: 30.00
பக்கங்கள் : இருபது
website : www.valampurii.lk
Viber : 076 636 3378
Registered as a Newspaper in Sri Lanka

வலம்புரி
Valampurii

E-mail: valampurii@yahoo.com,
valampurii@sltnet.lk

சங்கு 22 வள்ளுவர் ஆண்டு 2052 சித்திரை 25 சனிக்கிழமை (08.05.2021) தொலைபேசி 222 3378, 222 7829 ஒலி 140

கல்யாண மாலை
[சர்வதேச திருமண சேவை]
T.P: 021 720 1005

இல.144,
பிறவுண் வீதி,
யாழ்ப்பாணம்.
Email:Kalyanamalai.jaffna@gmail.com
பதிவுக்கட்டணம்
1500/= + 500/= மட்டுமே

நாளுக்கு நாள் தீவிரமாகப் பரவும் கொரோனா

ஒரு இலட்சத்து 21 ஆயிரத்தை கடந்த மொத்த தொற்றாளர்கள்

நேற்றும் +1,914 பேர் பாதிப்பு; 19 பேர் உயிரிழப்பு

(கொழும்பு)
இலங்கையில் கொரோனாத் தொற்று பாதிப்பு ஓயாத அலை யாக அதிகரித்து வரும் நிலையில் நேற்றும் ஆயிரத்திற்கு மேற்பட்ட தொற்றாளர் 19

கிளிநொச்சியில்

21 பொலிஸாருக்கு கொரோனா

2 பொலிஸ் நிலையங்கள் முடக்கம்

(கிளிநொச்சி)
கிளிநொச்சி மாவட்டத்தில் கிளிநொச்சி மற்றும் அக்கராயன்குளம் பொலிஸ் நிலையத்தைச் சேர்ந்த 21 பொலிஸ் உத்தியோகத்தர்களுக்கு கொரோனா உறுதி செய்யப்பட்டுள்ளது.

இதனையடுத்து குறித்த இரு பொலிஸ் நிலை யங்களும் முடக்கப்பட்டுள்ளன. (05ஆம் பக்கம் பார்க்க)

பாடசாலைகள் உட்பட

அனைத்து கல்வி நடவடிக்கைகளும் நிறுத்தம்

ஜி.எல்.பீரிஸ் தெரிவிப்பு

(கொழும்பு)
நாடளாவிய ரீதியில் பாட சாலைகள், முன்பள்ளி,மேலதிக வகுப்புகள், பல்கலைக்கழகங்கள் மற்றும் அறநெறி பாடசாலைகள் என்பன மறு அறிவித்தல் வரை மூடுவதற்கு தீர்மானிக் கப்பட்டுள்ளதென கல்வி 19

70 குழந்தைகளுக்கு கொரோனா தொற்று

(கொழும்பு)
தற்போதைய நிலையில் சொய்சா 19

கொரோனாவிலிருந்து நாடு மீண்டெழ உதவுங்கள்

கனேடியத் தூதுவரிடம் சஜித்

(கொழும்பு)
எதிர்க்கட்சித் தலைவர் சஜித் பிரேமதாஸவுக்கும் இலங்கைக்கான கனே 19

கொரோனாவின் தீவிரத்தை பொறுத்து

தேவைப்பட்டால் நாட்டை முடக்குவோம்

இராஜாங்க அமைச்சர் சுதர்ஷினி பெர்னாண்டோ புள்ளே

(கொழும்பு)
நாட்டில் கொரோனாத் தொற்று தீவிரமடைந்தால் நிலைமையைப் பொறுத்து தேவை ஏற்பட்டால் நாடு முழுமையாக முடக்கப்படும் என கோவிட் நோய்க் கட்டுப்பாட்டு அலுவல்கள் இராஜாங்க அமைச்சர் சுதர்ஷினி பெர்னாண்டோ புள்ளே தெரிவித்துள்ளார். (19ஆம் பக்கம் பார்க்க)

கொரோனா அச்சம்

சகல சுற்றுலா தலங்களையும் மூடத் தீர்மானம்

(கொழும்பு)
இலங்கையில் கொரோனா 3ஆவது அலை அச்சுறுத்தல் நாளுக்கு நாள் அதி கரித்து வரும் நிலை 19

23 வயது இளம் யுவதி மாரடைப்பால் மரணம்

(யாழ்ப்பாணம்)
மாரடைப்பால் 23 வயது இளம் யுவதி ஒருவர் உயிரி ழந்துள்ளார்.
இச்சம்பவம் 19

யாழில் கொரோனாவால் மேலும் ஒருவர் மரணம்

(யாழ்ப்பாணம்)
யாழில் மேலுமொருவர் கொரோனா தொற்றினால் உயிரி ழந்துள்ளார்.
கோப்பாய் சிகிச்சை மையத் தில் அனுமதிக்கப்பட்டு சிகிச்சை பெற்று வந்த நபர், நேற்று முன் தினம் இரவு யாழ்.போதனா வைத்தியசாலையில் அனுமதிக் கப் பட் டு 19

நாட்டை உடன் முடக்காவிட்டால் இந்தியாவின் நிலைமையே ஏற்படும்

சுகாதார பரிசோதகர் சங்கம் சிவப்பு எச்சரிக்கை

(கொழும்பு)
"இலங்கையில் கொரோனா வைரஸ் தொற்று 70 சதவீதத் தால் அதிகரித்துள்ளது. உடனடியாக நாட்டை முடக்கி நிலைமைகளைக் கட்டுப்படுத்தா விட்டால் மருந்து மற்றும் ஒட்சி சன் தட்டுப்பாடு ஏற்படும்."
இவ்வாறு பொது சுகாதார பரிசோதகர் சங்கம் எச்சரிக்கை விடுத்துள்ளது.
நாட்டின் நிலைமை 19

6 நாளில் 11,107 பேருக்கு கொரோனா தொற்று

67 பேர் உயிரிழப்பு

(கொழும்பு)
நாட்டில் கடந்த மே முதலாம் திகதி முதல் நேற்று முன்தினம் 6ஆம் திகதி வரையான காலப் பகுதியில் 11 ஆயிரத்து 107 பேருக்குக் 19

யாழ்.மாவட்டத்தில்

18 பேருக்கு கொரோனா

(கொழும்பு)
யாழ்.மாவட்டத்தில் 18 பேர் உட்பட வடக்கில் 20 பேருக்கு கொரோனா 19

யாழ்.மாநகர காவல்படை சீருடை அணிந்த ஐவரும் 4ஆம் மாடிக்கு அழைப்பு

(யாழ்ப்பாணம்)
யாழ்ப்பாணம் மாநகரைச் சுத்தமாக வைத்திருப் பதற்கும் தண்டப் பணம் அறவிடும் நடை முறையைக் கையாள் வதற்கும் என 19

Digitized by Noolaham Foundation.
noolaham.org | aavanaham.org

24 மணி நேரத்தில்
திருமலையில் 54 பேருக்கு கோவிட் தொற்று

(திருகோணமலை)

திருகோணமலை மாவட்டத்தில் கடந்த 24 மணித்தியாலத்திற்குள் 54 பேர் கோவிட் தொற்றாளர்களாக உறுதி செய்யப்பட்டுள்ள நிலையில், மே மாதம் மாத்திரம் 322 பேர் கோவிட் தொற்றாளர்களாக உறுதி செய்யப்பட்டுள்ளதாகத் திருகோணமலை பிராந்திய சுகாதார சேவைகள் பணியகம் தெரிவித்துள்ளது.

திருகோணமலை பிராந்திய சுகாதார சேவைகள் பணியகத்தினால் நேற்று வெளியிடப்பட்டுள்ள அறிக்கையொன்றில் இந்த விடயம் குறிப்பிடப்பட்டுள்ளது. (ம-3)

கொரோனா தடுப்பூசிகளை விரைவாக மக்களுக்கு வழங்குங்கள்
அதிகாரிகளுக்கு ஜனாதிபதி கோட்டா பணிப்பு

(கொழும்பு)

கோவிட்-19 தடுப்பூசிகளை மக்களுக்கு வழங்குதல் மற்றும் நாட்டுக்கு தடுப்பூசிகளை கொண்டுவரும் நடவடிக்கைகளை துரிதப்படுத்துமாறு ஜனாதிபதி கோட்டாபய ராஜபக்ச அதிகாரிகளுக்கு நேற்று பணிப்புரை விடுத்தார்.

குறுகிய காலத்தில் முடியுமானளவு தடுப்பூசிகளை பெற்றுக்கொடுக்க வேண்டுமென நாளாந்தம் ஒன்றுகூடும் கோவிட் குழுவுடன் நேற்று முற்பகல் ஜனாதிபதி அலுவலகத்தில் இடம்பெற்ற கலந்துரையாடலின்போதே ஜனாதிபதி இந்தப் பணிப்புரையை விடுத்தார்.

நோய் பரவுவதற்கு அதிகளவு வாய்ப்புள்ள மேல் மாகாணம் குறித்து விசேட கவனம் செலுத்தப்பட வேண்டியது அவசியமாகும். ரஷ்ய நாட்டின் உற்பத்தியான ஸ்புட்னிக் வி தடுப்பூசியை வழங்கும் பணிகள் நேற்று முன்தினம் முதல் ஆரம்பமானது.

சீனாவிலிருந்து கிடைக்கப் பெற்ற 6 இலட்சம் சினோபாம் தடுப்பூசிகள் சுகாதார அமைச்சிடம் உள்ளன. 51 நாடுகளில் 55 மில்லியனுக்கும் அதிகமான வர்களுக்கு சினோபாம் தடுப்பூசிகள் வெற்றிகரமாக வழங்கப்பட்டுள்ளன. அந்த நாடுகளின் சுகாதார அதிகாரிகளுடன் கலந்துரையாடி அந்த தடுப்பூசிகளை விரைவாக பெற்றுக் கொடுப்பதற்கு உள்ள வாய்ப்புகளை கண்டறியுமாறும் ஜனாதிபதி பணிப்புரை விடுத்தார்.

முதலாவது தடுப்பூசியை பெற்றுக்கொண்டவர்களுக்கு அஸ்ட்ராஜெனேகா தடுப்பூசியின் இரண்டாம் கட்ட தடுப்பூசிகள் தற்போது வழங்கப்பட்டு வருகின்றன.

அஸ்ட்ராஜெனேகா தடுப்பூசிகள் மேலதிகமாக உள்ள நாடுகளில் இருந்து தடுப்பூசிகளைப் பெற்றுக்கொள்வதற்கு தேவையான கலந்துரையாடல் தற்போது மேற்கொள்ளப்பட்டு வருகின்றது.

இதேவேளை, தொற்றுக்குள்ளானவர்கள் இனங்காணப்பட்டுள்ள பிரதேசங்களை தனிமைப்படுத்தல் மற்றும் கட்டுப்பாடுகளை விதித்தல் மூலம் நோய் பரவுவதை தடுப்பதற்கு அதிகபட்சமான நடவடிக்கைகள் எடுக்கப்பட்டுள்ளதாக அதிகாரிகள் சுட்டிக்காட்டினர்.

அனைத்து வைத்தியசாலைகளின் வசதிகளையும் தேவையான அளவில் பேணுவதற்கு நடவடிக்கை எடுக்கப்பட்டுள்ளது. நோய் பரவுவதை தடுப்பதற்கு எடுக்கப்பட்டுள்ள நடவடிக்கைகளை வெற்றிகரமாக முன்னெடுப்பதற்கு மக்களின் ஒத்துழைப்பு அவசியமாகும் என்று அதிகாரிகள் தெரிவித்தனர். (ம-3)

கொரோனா பரவும் சூழ்நிலை
கிளிநொச்சி வளாக மாணவர்களை வீடுகளுக்கு அனுப்பத் தீர்மானம்

(கிளிநொச்சி)

நாட்டில் எழுந்துள்ள சூழ் நிலையைக் கருத்தில் கொண்டு யாழ்ப்பாணப் பல்கலைக்கழகத்தின் கிளிநொச்சி வளாகத்தில் அமைந்துள்ள பொறியியல் பீடம், விவசாய பீடம், தொழில் நுட்ப பீடம் ஆகியவற்றின் கல்வி நடவடிக்கைகள் இடைநிறுத்தப்பட்டு, விடுதிகளில் தங்கியிருக்கும் மாணவர்களை அவர்களின் வீடுகளுக்குச் செல்ல அனுமதிப்பதற்குத் தீர்மானிக்கப்பட்டுள்ளது.

நேற்று வெள்ளிக்கிழமை யாழ். பல்கலைக்கழகத்தில் இடம்பெற்ற கிளிநொச்சி வளாக பீடாதிபதிகளின் அவசர கூட்டத்தில் இந்த முடிவு எட்டப்பட்டுள்ளதாக யாழ். பல்கலைக்கழகத் துணைவேந்தரின் ஊடகப் பிரிவு அறிவித்துள்ளது.

இது தொடர்பில், யாழ். பல்கலைக்கழகத் துணைவேந்தரின் ஊடகப் பிரிவு அனுப்பி வைத்துள்ள செய்திக்குறிப்பில் தெரிவிக்கப்பட்டுள்ள விடயங்கள் வருமாறு,

நாட்டில் எழுந்துள்ள சூழ் நிலையைக் கருத்தில் கொண்டு யாழ்ப்பாணப் பல்கலைக்கழகத்தின் கிளிநொச்சி வளாகத்தில் அமைந்துள்ள பொறியியல் பீடம், விவசாய பீடம், தொழில் நுட்ப பீடம் ஆகியவற்றின் கல்வி நடவடிக்கைகள் அனைத்தும் நிறுத்தப்பட்டு, விடுதிகளில் தங்கியிருக்கும் மாணவர்களை வீடுகளுக்குச் செல்ல அனுமதிப்பதற்குத் தீர்மானிக்கப்பட்டுள்ளது.

நேற்று வெள்ளிக்கிழமை யாழ். பல்கலைக்கழகத்தில் இடம்பெற்ற கிளிநொச்சி வளாக பீடாதிபதிகளின் அவசர கூட்டத்தில் இந்த முடிவு எட்டப்பட்டுள்ளது. எனினும் நடைபெற்றுக் கொண்டிருக்கும் பரீட்சைகளுக்குத் தோற்றும் மாணவர்களையும், ஆய்வு நடவடிக்கைகளில் ஈடுபட்டுக் கொண்டிருக்கும் மாணவர்களையும் அவர்களின் பரீட்சைகள் முடியும் வரை விடுதிகளில் தங்கியிருப்பதற்கு அனுமதிப்பதென இந்தக் கூட்டத்தில் தீர்மானிக்கப்பட்டுள்ளது. (ம-3,33)

சீனாவின் சினோபார்ம் கொரோனா தடுப்பூசியை
இலங்கையர்களுக்கு செலுத்த அனுமதி

(கொழும்பு)

சீனாவின் சினோபார்ம் (sinopharm) கோவிட்-19 தடுப்பூசி அடுத்த வாரம் முதல் இந்நாட்டு மக்களுக்கு வழங்குவதற்கு தீர்மானிக்கப்பட்டுள்ளது.

இராஜாங்க அமைச்சர் பேராசிரியர் சன்ன ஜயசுமன இதனைத் தெரிவித்துள்ளார்.

நாட்டில் கோவிட் தொற்றாளர்கள் அதிகம் பதிவாகும் கிராம உத்தியோகத்தர் பிரிவுகளை தேர்ந்தெடுத்து குறித்த மக்களுக்கு தடுப்பூசியை பெற்றுக் கொடுக்க தீர்மானிக்கப்பட்டுள்ளதாக இராஜாங்க அமைச்சர் தெரிவித்தார்.

சீன அரசாங்கத்தால் 6 இலட்சம் சினோபார்ம் தடுப்பூசிகள் இலங்கைக்கு வழங்கப்பட்டிருந்த நிலையில் அவற்றில் ஒரு பகுதி இந்நாட்டில் வசிக்கும் சீனர்களுக்கு செலுத்தப்பட்டுள்ளமை குறிப்பிடத்தக்கது.

இதேவேளை, சீனாவின் தயாரிப்பான சினோபார்ம் தடுப்பூசிக்கு இன்னும் 3 நாட்களில் உலக சுகாதார அமைப்பின் அங்கீகாரம் கிடைக்கும் என உலக சுகாதார அமைப்பின் தலைவர் டெட்ரோஸ் அதானோம் கெப்ரேயஸ் தெரிவித்ததாக, அவருடன் மேற்கொண்டிருந்த ஜூம் இணைய வழித் தொடர்பாடல் மூலமான கலந்துரையாடலின் பின்னர் ஜனாதிபதி கோட்டாபய ராஜபக்ச கூறியிருந்த நிலையில் தற்போதைய இந்த அறிவிப்பு வெளிவந்துள்ளமையும் குறிப்பிடத்தக்கது. (ம-3)

மோ.சைக்கிளை வழிமறித்து தீயிட்டுக் கொழுத்திய கும்பல்
யாழ். பருத்தித்துறையில் சம்பவம்

(கரணவாய்)

யாழ். பருத்தித்துறையில் வீதியால் சென்றவர்களை வழிமறித்த கும்பல் ஒன்று அவர்கள் பயணித்த மோட்டார் சைக்கிளை தீ வைத்து கொழுத்திவிட்டு தப்பிச் சென்றுள்ளது.

நேற்று முன்தினம் இரவு இடம்பெற்ற குறித்த சம்பவம் தொடர்பாக மேலும் தெரிய வருவதாவது, அல்வாய் சிறிலங்கா பாடசாலைக்கு அருகில் மோட்டார் சைக்கிளில் பயணித்தவர்களை கும்பல் ஒன்று வழிமறித்துள்ளது.

இதனையடுத்து மோட்டார் சைக்கிளில் பயணித்தவர்கள் நிறுத்திய நிலையில் வழிமறித்த கும்பல் தாக்குதல் நடத்த முயற்சித்துள்ளது.

இந்நிலையில் அச்சுவேலியைச் சேர்ந்தவர்கள் தப்பி ஓடிய நிலையில் மோட்டார் சைக்கிளை தீ வைத்து

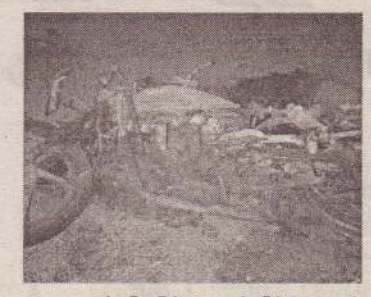

கொழுத்திவிட்டு தப்பிச் சென்றுள்ளனர்.

இதனையடுத்து பருத்தித்துறை பொலிஸாருக்கு தொலைபேசி மூலம் தகவல் வழங்கியதை அடுத்து சம்பவ இடத்துக்கு சென்ற பொலிஸார் விசாரணைகளை மேற்கொண்டுள்ளனர். (ம-3,33,60)

மணமகன் தேவை
யாழிந்து கௌரவ குடும்பத்தைச் சேர்ந்த 1976 ஆம் ஆண்டு பிறந்த குடும்பப்பாங்கான ஆசிரியையாக கடமை புரியும் மணமகளிற்கு தகுந்த வரனை பெற்றோர் எதிர்பார்க்கின்றனர். (6498)
☎-070 640 5951
e-mail : engchelvam@gmail.com

கடத்தப்பட்ட 20 மாடுகளுடன் வவுனியாவில் 4 பேர் பொலிஸாரால் கைது

(வவுனியா)

சட்டவிரோதமான முறையில் கடத்திச் செல்லப்பட்ட 20 மாடுகளுடன் வவுனியாவில் நால்வர் கைது செய்யப்பட்டுள்ளனர்.

நேற்றுக் காலை யாழில் இருந்து அனுராதபுரம் நோக்கி பயணித்த வாகனம் ஒன்றை கனகராயன்குளம் பகுதியில் வழிமறித்த பொலிஸார் அதில் சோதனைகளை முன்னெடுத்தனர்.

இதன்போது குறித்த வாகனத்தில் போலியான அனுமதிப் பத்திரத்தை பயன்படுத்தி மாடுகள் கடத்திச் செல்லப்பட்டுள்ளமை தெரியவந்தது. வாகனத்தில் இருந்தவர்களை கைது செய்த பொலிஸார் 16 மாடுகளையும் அவற்றை கடத்திச் செல்வதற்காக பயன்படுத்தப்பட்ட லொறி ஒன்றையும் மீட்டுள்ளனர்.

இதேவேளை நேற்று முன்தினம் உரிய நடைமுறைகளை பேணாது கொண்டுசெல்லப்பட்ட நான்கு மாடுகளையும் பொலிஸார் கைப்பற்றியுள்ளதுடன் இருவரை கைது செய்திருந்தனர்.

கைது செய்யப்பட்டவர்கள் மேலதிக விசாரணைகளின் பின்னர் நீதிமன்ற நடவடிக்கைக்கு உட்படுத்தப்படவுள்ளதாக பொலிஸார் தெரிவித்தனர். (ம-3,250)

Digitized by Noolaham Foundation.
noolaham.org | aavanaham.org

☆கை மீறும் தொற்றாளர் எண்ணிக்கை

☆மட்டுப்படுத்தப்பட்ட வைத்திய வசதிகள்

மக்களே அவதானமாகச் செயற்படுங்கள்!

(நல்லூர்)

யாழில் மட்டுப்படுத்தப்பட்ட வைத்திய வசதிகள் காணப்படுவதனால் பொதுமக்களை மிக அவதான மாகச் செயற்படுமாறு யாழ்.மாவட்ட அரசாங்க அதிபர் க.மகேசன் தெரிவித்தார்.

யாழ்.மாவட்ட தற்போதைய கொரோனா நிலைமை தொட ர்பில் நேற்றையதினம் கருத் துரைக்கும் போது மேற்கண்ட வாறு தெரிவித்தார்.

யாழ்.மாவட்டத்தில் தற்பொ முது கொரோனா நிலைமை சற்று அதிகரித்த நிலை காணப் படுகின்றது.

இந்த அபாயகரமான கால கட்டநிலைமை நாடு முழுவ தும் காணப்படுகின்றது. எனவே மக்களுடைய வாழ்வாதார நட வடிக்கைகள் மற்றும் நாளாந்த நடவடிக்கைகளிற்கு பாரிய அள வில் அசௌகரியத்தை ஏற்படுத் தாத வகையில் பல தீர்மான ங்கள் எடுக்கப்பட்டுள்ளன.

பொதுமக்கள் கண்டிப்பாக சுகாதார வழிகாட்டலைப் பின்ப ற்றி தமது செயல்களை செயற்ப டுத்த வேண்டும்.

பொதுமக்கள் ஒத்துழைத் தால் யாழ்ப்பாண மாவட்டத்தி னைக் கொரோனாத் தொற்றி லிருந்து பாதுகாக்க முடியும்

மட்டுப்படுத்தப்பட்ட வை த்திய வசதிகள் காணப்படுவ தன் காரணமாக பொதுமக்கள் மிக அவ தானமாக நடந்து கொள்ள வேண்டும் என அரச அதிபர் தெரிவித்தார். (நி-4-18-33)

நூறு தொற்றாளர்களுக்கான விசேட சிகிச்சை நிலையம்

(மன்னார்)

மன்னார் மாவட்டத்தில் ஒரே நேரத்தில் நூறு கொவிட் நோயாளர்களை அனுமதித்து சிகிச்சை வழங்க.விசேட சிகி ச்சை நிலையம் தயாராகி வரு கிறது.

மன்னார் தாரபுரம் பகுதி யில் அமைந்துள்ள துருக்கி சிட்டி பாடசாலையினை மாவ ட்ட அரசாங்க அதிபர் பொறுப் பேற்றுள்ள நிலையில், இரா ணுவத்தின் உதவியுடன் கொரோனாச் சிகிச்சை நிலை யமாக மாற்றும் நடவடிக்கை முன்னெடுக்கப்பட்டு வருகி ன்றது.

குறித்த சிகிச்சை நிலை யத்தில் ஒரே நேரத்தில் நூறு கொவிட் தொற்று நோயாளர்களை அனுமதி த்து சிகிச்சை வழங்கும் வகையில் தயார் செய்யப்ப ட்டு வருகிறது.

மன்னார் மாவட்டத்தில் கொவிட் தொற்றினால் பாதி க்கப்பட்டவர்கள் யாழ்ப்பா ணம்மற்றும்ஏனைய மாவ ட்டங்களில் உள்ள சிகிச்சை நிலையங்களில் அனும திக்கப்பட்டு வந்தமை குறிப் பிடத்தக்கது. (4-5-285)

இனப்படுகொலை அறிவூட்டல் வாரம்
ஒன்ராறியோ சட்டமன்றத்தில் நிறைவேற்றம்

(ஒன்ராறியோ)

இலங்கைத் தமிழர் இனப்படு கொலை அறிவூட்டல் வாரத்தை அங்கீகரிக்கும் தனிநபர் பிரேரணை கனடா - ஒன்ராறியோ சட்டமன் றத்தில் ஆளும், எதிர்க்கட்சி சட்ட மன்ற உறுப்பினர்களின் ஏகோ பித்த ஆதரவுடன் நேற்று முன் தினம் வியாழக்கிழமை நிறை வேற்றப்பட்டது.

இதன்மூலம் மே-18 ஆம் திக தியுடன் முடிவடையும் 7 நாட்கள் ஒன்ராறியோவில் ஆண்டுதோறும் தமிழர் இனப்படுகொலை அறி வூட்டல் வாரமாக கடைப்பிடிப்பதற் கான சட்ட ரீதியான அங்கீகாரம் கிடைத்துள்ளது.

ஒன்ராறியோ சட்டமன்ற தமிழ் உறுப்பினர் தமிழ் இனப்படு கொலை அறிவூட்டல் வாரம் என்ற தனிநபர் பிரேரணையை 2019 ஆம் ஆண்டு சமர்பித்தார்.

இந்தச் சட்டமூலமாக்கல் மீதான மூன்றாம் வாசிப்பில் அனைத்து சட்டமன்ற உறுப்பி னர்களும் நேற்று முன்தினம் அதனை ஆதரித்து வாக்களி த்து நிறைவேற்றினர்.

நேற்று முன்தினம் வியாழக் கிழமை நடைபெற்ற விவாதத் தில் எதிர்க்கட்சித் தலைவர் உட்பட ஆளும், எதிர்க்கட்சியைச் சேர்ந்த மாகாண சபை உறுப்பி னர்கள் தமிழர்கள் மீதான இனப்படுகொலை குறித்தும் தமிழர்கள் தொடர்ந்து எதிர் கொள்ளும் உரிமை மறுப் புகள் குறித்தும் பேசினர். தொடர்ந்து ஆளுநரின் ஒப்புதல் பெறப்பட்ட தும் இந்தத் சட்டத் திருத்தம் மாகாண சட்ட வரைபில் உத்தி யோக பூர்வமாக இணைந்துக் கொள்ளப்படும்.

இதேவேளை, இந்தத் தீர்மா னம் நிறை வேற்றப்பட்டமை குறித்து பெருமிதம் அடைவ தாக தீர்மானத்தை முன்வை த்த ஒன்ராறியோ சட்டமன்ற உறுப்பினர் தெரிவித்தார்.

கனடா மற்றும் உலகெங் கிலும் உள்ள தமிழ் மக்களு க்கு இது ஒரு வரலாற்று நிகழ்வு எனவும் அவர் குறிப்பிட்டுள் ளார். இந்தத் தீர்மானத்தை நிறை வேற்ற ஒத்துழைத்த ஒன்ராறியோ அரசாங்கம், முதல்வர் டக் போர்ட் மற்றும் ஒன்ராறியோ சட்டமன்ற உறுப் பினர்கள் அனைவருக்கும் நன்றி தெரிவித்தார். (நி-4)

20 இலட்சம் பேஸ்புக் கணக்குகளை முடக்கத் தீர்மானம் - கெஹலிய

(கொழும்பு)

நாட்டின் மொத்த பேஸ்புக் கணக்குகளில் சரியான உரி மையாளர்கள் இல்லாதவர்கள் என உறுதிப்படுத்தப்பட்டுள்ள சுமார் 20 இலட்சம் கணக்கு களை இடை நிறுத்துவதற்கு தேவையான சட்ட நடவடிக்கை எதிர்காலத்தில் மேற்கொள்ள ப்படும் என வெகுஜன ஊடகத் துறை அமைச்சர் கெஹலிய ரம்புக்வெல தெரிவித்துள் ளார்.

உரிமையாளர்கள் இல்லாத பேஸ்புக் கணக்குகளின் மூலம் பயங்கரவாதம், அடிப்படை வாதம் மற்றும் இனவாதத்தை தூண்டும் செயற்பாடுகள் முன் னெடுக்கப்படுகின்றன.

இவை சந்ததியினரை வழி கெடுக்கும் பல்வேறு சமூக

விரோதச் செயற்பாடுகளை தூண்டுவதற்கும் இது வழி வகுப்பதாக கண்காணிக்கப்பட் டுள்ளது.

இதன்படி தேசிய பாதுகா ப்பையும் சிறந்த சமூக கட்டமை ப்பையும் வழி நடத்தி செல்லும் பொருட்டு இந்தத் தீர்மானம் மேற் கொள்ளப்பட்டதாக ஊடக அமைச்சர் மேலும் தெரிவித் துள்ளார். (நி-4)

மாஸ்க் அணியாத 30 பேருக்கு வழக்கு

(நெளுக்குளம்)

வவுனியா நகரப்பகுதியில் முகக் கவசம் அணியாமல் சென்ற 30 இற்கும் மேற்பட்டோர் பொலிஸா ரால் கைது செய்யப்பட்டு நீதிமன் றில் வழக்குத் தாக்கல் செய்யப்ப ட்டுள்ளது.

வவுனியா தலைமை பொலிஸ் நிலைய போக்குவரத்து பிரிவின் பொறுப்பதிகாரி றொசான் சந்திர சேகர தலைமையிலான குழுவின ரால் குறித்த நடவடிக்கை நேற்று வெள்ளிக்கிழமை முன்னெடுக்க ப்பட்டது.

இதன்போது நகரில் முகக்கவசம் அணியாமல் சென்ற 30 இற்கும் மேற்பட்டோர் கைது செய்யப்பட்டு வாகனங்களில் ஏற்றிச்செல்லப்பட்ட னர். (5-8-299)

கண்ணீர் அஞ்சலி

நல்லூர் பிரதேச செயலகத்தில் முகாமைத்துவ சேவை உத்தியோகத்தராக கடமையாற்றும் திருமதி.சித்ரா லோகநாதன் அவர்களின் பாசமிகு தாயார்

குமாரசாமி சரஸ்வதி

அவர்கள் கடந்த 2021.05.01.ஆம் திகதி அன்று இறைபதம டைந்தமையினால் துயருற்றிருக்கும் குடும்பத்தினருக்கு எமது ஆழ்ந்த அனுதாபத்தை தெரிவித்து கொள்வதோடு அன்னாரின் ஆத்மா சாந்தியடைய இறைவனைப் பிரார்த்திக்கின்றோம்.

உத்தியோகத்தர் நலன்புரிச் சங்கம்,
பிரதேச செயலகம்,
நல்லூர்.

(C-2117)

Digitized by Noolaham Foundation.
noolaham.org | aavanaham.org

ரியல்மாட்ரிட்டை வீழ்த்தி செல்சி இறுதிப்போட்டிக்கு தகுதி

சம்பியன்ஸ் லீக் கால்பந்து போட்டி இங்கிலாந்தில் உள்ள புல்ஹாம் நகரில் நேற்று முன்தினம் அதிகாலை நடந்த அரை இறுதியின் 2ஆவது சுற்று ஆட்டத்தில் செல்சி அணி , 13 முறை சம்பியனான ரியல் மாட்ரிட்டை சந்தித்தது.

விறுவிறுப்பான முதல் பாதி ஆட்டத்தில் செல்சி அணி 1-0 என்ற கோல் கணக்கில் முன்னிலை வகித்தது.

2ஆவது பாதி ஆட்டத்திலும் செல்சி அணியினரின் சிறப்பான ஆட்டத்துக்கு ஈடு கொடுக்க முடியாமல் ரியல் மாட்ரிட் வீரர்கள் தடுமாற்றம் கண்டனர். வலுவான ரியல் மாட்ரிட் அணி கடைசி வரை போராடியும் பதில் கோல் எதுவும் திருப்ப முடியவில்லை.

முடிவில் செல்சி அணி 2-0 என்ற கோல் கணக்கில் ரியல் மாட்ரிட்டை வீழ்த்தியது. இவ்விரு அணிகள் இடையிலான அரைஇறுதி யின் முதலாவது சுற்று 1-1 என்ற கோல் கணக்கில் 'டிரா' வில்

முடிந்து இருந்தது. இதனால் ஒட்டுமொத்தத்தில் செல்சி அணி 3-1 என்ற கோல் கணக்கில் வெற்றி பெற்று இறுதிப் போட்டிக்கு முன்னேறியது. 2012ஆம் ஆண்டு சாம்பியனான செல்சி அணி அதன் பிறகு இறுதிப்போட்டிக்குள் அடியெடுத்து வைப்பது இதுவே முதல்முறையாகும்.

துருக்கியில் உள்ள இஸ்தான்புல் நகரில் எதிர்வரும் 29 ஆம் திகதி நடைபெறும் இறுதிப் போட்டியில் இங்கிலாந்தை சேர்ந்த மான்செஸ்டர் சிட்டி-செல்சி அணிகள் பலப்பரீட்சை நடத்துகின்றன. (4-6)

கரப்பந்தாட்டப் பயிற்சிப்பட்டறை

யாழ்.மாவட்ட கரப்பந்தாட்ட நடுவர் சங்கத்தின் ஏற்பாட்டில் கரப்பந்தாட்ட விதிகள் மற்றும் கரப்பந்தாட்ட மத்தியஸ்தர் தர பரீட்சைக்கான முன்னோடி கருத்தரங்கு தொடர்பான பயிற்சிப்பட்டறை எதிர்வரும் 14, 15, 16 ஆம் திகதிகளில் புத்தூர் சோமஸ்கந்தா கல்லூரியில் நடைபெறவுள்ளது.

இப்பயிற்சிப் பட்டறையில் இலங்கை கரப்பந்தாட்ட மத்தியஸ்தர் சங்கத் தலைவர் மற்றும் சர்வதேச மத்தியஸ்தர்கள் கலந்து சிறப்பிக்கவுள்ளனர்.

கரப்பந்தாட்ட பயிற்றுநர்கள், உடற்கல்வி ஆசிரியர்கள், விளையாட்டு உத்தியோகத்தர்கள் மற்றும் ஆர்வம் உள்ளவர்களை யாழ்.மாவட்ட கரப்பந்தாட்ட நடுவர் சங்கத்தின் செயலாளருக்கு தமது விண்ணப்பப் படிவங்களை அனுப்பி வைக்குமாறு ஏற்பாட்டாளர்கள் அறிவித்துள்ளனர்.

மேலதிக விபரங்கள் 077 714 9454/076 648 1851 எனும் தொ.இல. தொடர்பு கொள்ளலாம். (4-6-90)

ஐ.பி.எல்.போட்டியை இங்கிலாந்தில் நடத்த திட்டம்-கவுண்டி அணிகள்

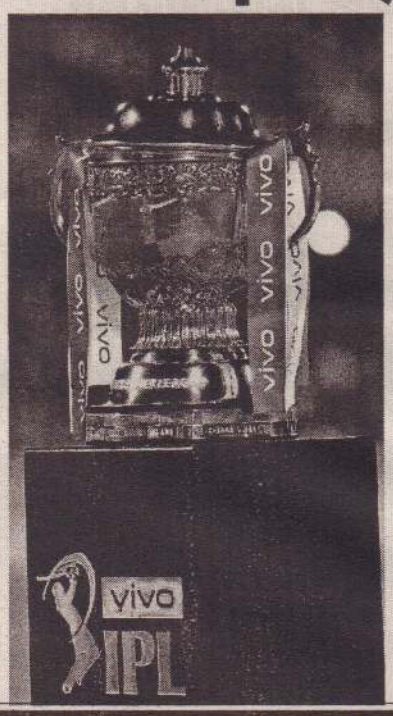

எம்.சி.சி. சர்ரே, வார் விக்ஷைர், லங்காஷைர் ஆகிய கவுண்டி அணி நிர்வாகங்கள் இங்கிலாந்து கிரிக்கெட் வாரியத்திற்கு கடிதம் எழுதியுள்ளன. அதில் ஐ.பி.எல். போட்டியை நடத்த இந்திய கிரிக்கெட் வாரியத்திற்கு அழைப்பு விடுக்கும்படி கோரிக்கை விடுத்துள்ளன.

செப்டெம்பர் மாதத்தின் பிற்பகுதியில் 2 வாரத்திற்குள் போட்டியை நடத்தி முடிக்கலாம் என்றும், ரசிகர்கள் கூட வர வாய்ப்புள்ளது என்றும் கவுண்டி நிர்வாகங்கள் கூறியுள்ளன. என்றாலும் ஐ.பி.எல். போட்டிக்கு ஏற்ப சில மாற்றங்களைச் செய்து 2 வாரத்தில் போட்டியை நடத்தும் வாய்ப்பை உருவாக்க முடியும் என்று கவுண்டி அணிகள் நம்பிக்கை தெரிவித்துள்ளன. (4-6)

உதைபந்தாட்ட சங்க தேர்தலில் வடக்கில் இருந்து மூவர்

இலங்கை உதைபந்தாட்ட தாய் சங்கத்தின் புதிய நிர்வாக சபைத் தேர்தல் எதிர்வரும் 30 ஆம் திகதி நடைபெறவுள்ளது. குறித்த தேர்தலில் முக்கிய பதவிகளிற்காக வடக்கிலிருந்து மூன்று பேர் பரிந்துரைக்கப் பட்டுள்ளனர்.

அந்த வகையில் உபபொருளாளர் பதவிக்கு வவுனியா மாவட்ட உதைபந்தாட்ட சங்க தலைவர் அ.நாகராஜன், உப செயலாளராக வடமராட்சி உதைபந்தாட்ட சங்க தலைவர் தி.வரதராசன், உபதலைவர் பதவிக்கு யாழ்ப்பாணம் உதைபந்தாட்ட சங்க தலைவர் இம்மானுவல் ஆர்னல்ட் ஆகியோர் களம் இறங்கியுள்ளமை குறிப்பிடத்தக்கது.

இலங்கை கால்பந்தாட்ட சங்கத் தேர்தல் வரலாற்றில் வவுனியாவிலிருந்து முக்கிய பதவிக்கு ஒருவர் களம் காண்கின்றமை இதுவே முதல் தடவை என்பது குறிப்பிடத்தக்கது. (4-6-299)

டோக்கியோ ஒலிம்பிக்கில் மற்றுமொரு இலங்கையர்

டோக்கியோ ஒலிம்பிக் போட்டியின் ஜிம்னாஸ்டிக்ஸ் போட்டிக்கு இலங்கை சார்பில் மில்கா கெஹானி கலந்து கொள்ளவுள்ளதாக அறிவிக்கப்பட்டுள்ளது.

இதன்மூலம் இம்முறை ஒலிம்பிக் போட்டியில் கலந்து கொள்வதற்காக தெரிவு செய்யப்பட்ட இரண்டாவது இலங்கையராக இவர் பதிவாகியுள்ளார்.

இதற்கு முன்னர் குதிரைச் சவாரி போட்டியில் கலந்து கொள்வதற்காக இலங்கை சார்பில் மெட்டில்டா கார்ல்சன் தெரிவு செய்யப்பட்டிருந்தமை குறிப்பிடத்தக்கது. (4-6)

கொரோனா அச்சம்; சாய்னா ஒலிம்பிக்கில் பங்கேற்பது கேள்விக்குறி

கொரோனா அச்சத்தால் இந்தியாவில் இருந்து மலேசியாவுக்கான விமான சேவைக்கு அந்த நாட்டு அரசு தடை விதித்துள்ளதால் இந்திய வீரர்கள் இந்த போட்டியில் பங்கேற்க முடியாத நிலைமை ஏற்பட்டுள்ளது.

மலேசியா ஓபன் பட்மிண்டன் போட்டி வருகிற 25 ஆம் திகதி முதல் 30 ஆம் திகதி வரை கோலாலம்பூரில் நடைபெற்றது. கொரோனா அச்சத்தால் இந்தியாவில் இருந்து மலேசியாவுக்கான விமான சேவைக்கு அந்த நாட்டு அரசு தடை விதித்துள்ளதால் இந்திய வீரர்கள் இந்த போட்டியில் பங்கேற்க முடியாத நிலைமை ஏற்பட்டுள்ளது.

இந்திய குழுவினர் இந்த போட்டியில் பங்கேற்க வழி வகை செய்ய வேண்டும் என்று மத்திய அரசு மலேசியாவுக்கு வேண்டுகோள் விடுத்துள்ள போதிலும் இப் போதைக்கு சாத்தியம் இல்லை என்றே தெரிகிறது. இந்திய நட்சத்திர வீராங்கனையான தரவரிசையில் 19ஆவது இடம் வகிக்கும் சாய்னா நேவால், முன்னணி வீரர் ஸ்ரீகாந்த் உள்ளிட்டோர் இந்த போட்டியில் கலந்து கொண்டு வெற்றி பெற்று அதன் மூலம் தர வரிசையில் முன்னேற்றம் கண்டால் மட்டுமே டோக்கியோ ஒலிம்பிக்குக்கு தகுதி பெற முடியும் என்ற சூழல் நிலவுகிறது. ஆனால் மலேசிய ஓபனில் பங்கேற்பது கேள்விக் குறியாகி இருப்ப தன் மூலம் இவர்களின் ஒலிம்பிக் கனவு தகர்ந்து போக வாய்ப்புள்ளது. (4-6)

Digitized by Noolaham Foundation
noolaham.org | aavanaham.org

அனைத்து சவால்களையும் முறியடிப்போம்; அமெ.தூதுவருடனான சந்திப்பில் பிரதமர்

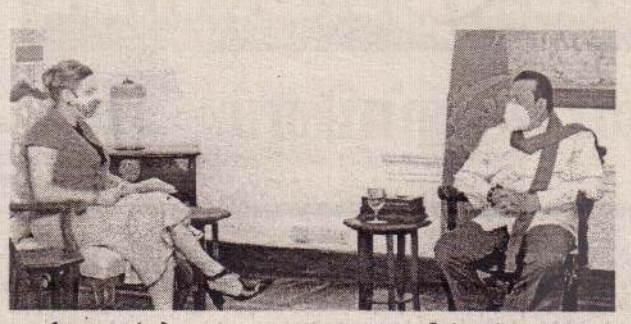

(கொழும்பு)

எமது ஆட்சியில் இலங்கை எத்தகைய சவால்களை எதிர்கொண்டாலும் அனைத்தையும் முறியடித்தே தீருவோம் என பிரதமர் மகிந்த ராஜபக்ஷ தெரிவித்துள்ளார்.

இலங்கைக்கான அமெரிக்கத்தூதுவர் அலெய்னா டெப்லிட்ஸ், பிரதமர் மகிந்த ராஜபக்ஷவை அலரிமாளிகையில் நேற்று முன்தினம் சந்தித்துப் பேச்சு நடத்தினார்.

இதன்போதே பிரதமர் குறித்த விடயத்தை தெரிவித்துள்ளார்.

அவர் மேலும் தெரிவிக்கையில்,

"சர்வதேச ரீதியான சவால், உள்நாட்டு அரசியல் சவால், கொவிட் பெருந்தொற்று சவால், பொருளாதார ரீதியான சவால் எனப் பல சவால்கள் எம்மைச் சூழ்ந்துள்ளன.

அனைத்துச் சவால்களையும் முறியடித்து நாட்டு மக்களுடன் இணைந்து பயணிப்பதில் எமது அரசு உறுதியாக உள்ளது" என குறிப்பிட்டுள்ளார். (நி-4)

பைசர் தடுப்பூசி பயன்பாட்டிற்கு அனுமதி

(கொழும்பு)

நாட்டில் பைசர் கொரோனாத் தடுப்பூசிப் பாவனைக்கு தேசிய ஒளடதங்கள் ஒழுங்குபடுத்தல் அதிகார சபையின் ஆலோசனைக் குழு அனுமதி வழங்கியுள்ளது.

இதன்படி, 50 இலட்சம் பைசர் தடுப்பூசிகளை இறக்குமதி செய்வதற்கு தயாராகியுள்ளதாக இராஜாங்க அமைச்சர், வைத்திய நிபுணர் சுதர்ஷினி பெர்னாண்டோபுள்ளே தெரிவித்துள்ளார்.

இதேவேளை கோவிசீல்ட், சினோபார்ம் மற்றும் ஸ்புட்னிக்-வி தடுப்பூசிகளை மக்களுக்குப் பயன்படுத்துவதற்கு முன்னர் அனுமதி வழங்கப்பட்டிருந்தது.

அதேபோல், நாட்டில் தற்போது, அஸ்ட்ரா ஜெனெகா தடுப்பூசி செலுத்தும் பணிகள் முன்னெடுக்கப்பட்டதுடன், சினோபார்ம் தடுப்பூசி நாட்டில் உள்ள சீனப் பிரஜைகளுக்கு செலுத்தப்பட்டதாகத் தெரிவிக்கப்பட்டுள்ளது.

அத்துடன் ஸ்புட்னிக்-வி தடுப்பூசியை மக்களுக்குச் செலுத்தும் திட்டம் நேற்று ஆரம்பிக்கப்பட்டது. (நி-4)

பொருளாதார நிலையம் மூடப்பட்டது

(கொழும்பு)

வெலிசர விசேட பொருளாதார நிலையம் உடன் அமுலுக்கு வரும் வகையில் மூடப்பட்டது.

அந்த நிலையத்தை திறப்பளளபது தொடர்பில் மறு அறிவித்தல் விடுக்கப்படும் என நிலையத்தின் முகாமையாளர் அறிவித்துள்ளார். (நி-4)

21 பொலிஸாருக்கு கொரோனா தொற்று

(அக்கராயன்)

கிளிநொச்சி மாவட்டத்தில் கிளிநொச்சி மற்றும் அக்கராயன்குளம் பொலிஸ் நிலையத்தைச் சேர்ந்த 21 பொலிஸாருக்கு கொரோனா தொற்று ஏற்பட்டுள்ளது.

நேற்று முன்தினம் வியாழக்கிழமை நள்ளிரவு வெளியான பி.சி.ஆர். முடிவுகளின் பிரகாரம் மேற்படி பொலிஸ் நிலையங்களைச் சேர்ந்த பொலிஸாருக்கு தொற்று இருப்பது உறுதி செய்யப்பட்டுள்ளது.

இதனையடுத்து கிளிநொச்சி பொலிஸ் நிலையம் தற்காலிகமாக முடக்கப்பட்டுள்ளது. அத்தோடு ஏனையவர்களுக்குமான பி.சி.ஆர். பரிசோதனைகள் மேற்கொள்ளப்பட்டுள்ளன. (நி-4-350-100-316)

ஒரு நாளில் 2,000 தொற்று என்ற நிலைமை வரும்

சுகாதாரத் தரப்பு எச்சரிக்கை

(கொழும்பு)

இலங்கையில் நாளொன்றில் இனங்காணப்படும் தொற்றாளர்களின் எண்ணிக்கை 2000ஐ விட அதிகரிக்கக் கூடும் என்று சுகாதாரத் தரப்பினர் எச்சரித்துள்ளனர்.

தற்போது நாடளாவிய ரீதியில் அதிகளவான தொற்றாளர்கள் இனங்காணப்படுகின்றமையால் மாவட்டங்களிலுள்ள வைத்தியசாலைகளிலும் கொவிட் தொற்றாளர்களுக்கு சிகிச்சையளிப்பதற்கான பிரிவுகளைப் பிரத்தியேகமாக ஒதுக்குவதற்கும் நடவடிக்கை எடுக்கப்பட்டுள்ளது.

இதேவேளை மேல் மாகாணத்தில் மாத்திரம் நாளொன்றுக்கு சுமார் 1200 தொற்றாளர்கள் இனங்காணப்படுகின்றனர்.

இவ்வாறான நிலையிலேயே நாட்டை ஒரு வாரமாவது முடக்குங்கள் என்றும் பொதுச் சுகாதாரத் தரப்பினர் கோரிக்கை விடுக்கின்றனர். (நி-4)

2020 ஆம் ஆண்டு க.பொ.த.உயர்தரத்தில் வரலாறு பாடத்தினை 129 மாணவர்கள் கல்வி கற்று 62 பேர் A சித்தியும், 40 பேர் B சித்தியும், 21 பேர் C சித்தியும், 6 பேர் S சித்தியும் (100%சித்தி) பெற்று நிறுவனத்திற்கு பெருமை சேர்த்துள்ளனர். இவர்களில் A,B பெற்ற மாணவர்களின் முழுமையான விபரம்

இல	மாணவர் பெயர்	நிறுவனம்	பெறுபேறு	வரலாறு பெறுபேறு	நிலை
1.	S.நிலானி	HAC	3A	A	01
2.	K.ஜோன் ஹெறன்றி	DCM	2AC(old)(முக)	A	01
3.	S.அனிஸ்ரிகா	CCA	3A	A	03
4.	S.தாரணி	HAC	3A	A	04
5.	K.ஜினோசா	HAC	3A	A	08
6.	S.நிதுஷா	CCA	3A	A	09
7.	த.அஜித்தா	HAC	3A	A	14
8.	இ.டிலக்சனா	HAC	3A	A	18
9.	இ.பிரியங்கா	CCA	3A	A	21
10.	பா.நிரஞ்சனா	CCA	3A	A	33
11.	S.மில்ரன்	HAC	2AB	A	30
12.	K.கம்சா	HAC	3A	A	37
13.	ந.விதுர்சிகா	CCA	3A	A	41
14.	சு.தேனுயா	CCA	3A	A	50
15.	சி.இளநதி	HAC	3A	A	99
16.	K.துர்சிகா	CCA	3A	A	62
17.	செ.தபோசன்	HAC	3A (கிளி)	A	08
18.	வி.திசாயினி	CCA	3A	A	148
19.	அ.விதுயா	CCA	2A B	A	54
20.	M.மதுசுயா	CCA	2A B	A	52
21.	S.சஞ்சீவன்	CCA	2A B	A	44
22.	சி.பிரதீபா	CCA	2A B	A	35
23.	ர.டிசானி	CCA	2A B	A	151
24	ஞா.சாலினி	CCA	2A B	A	311
25	சி.குவேதா	HAC	2A B	A	100
26	உ.அபிதா	CCA	2A B	A	79
27	தே.வினோயா	CCA	2A B	A	177
28	எ.கம்சிகா	HAC	2A B	A	96
29	N.சிந்துயா	HAC	2A B	A	101
30	த.கோகிலாவாணி	HAC	2A B	A	160
31.	S.சஞ்சிகா	VN	2A B	A	86
32	தெ.கம்சத்வனி	CCA	2A B	A	195
33.	ம.ரதனிகா	HAC	2A B (கிளி)	A	42
34	S.யுவன்யா	CCA	2A B	A	192
35	N.கலைவாணி	CCA	2A B	A	124
36	த.தவயினி	VN	A2B	A	113
37	த.ஜெனிசிகா	VN	A2B	A	198
38.	ம.மயூரன்	HAC	A2B (கிளி)	A	82
39	K.கிரிசாந்	HAC	2A C	A	139
40	க.தீபிகன்	CCA	2A C	A	193
41.	உ.பிரியங்கா	CCA	2A B	A	106
42	ம.ஜெசித்தா	HAC	A2B (கிளி)	A	100
43	லோ.திவியா	CCA	A2B	A	150
44.	S.லக்சனா	DCM	2A C	A	
45	அ.அஸ்வினியா	VN	2A C	A	
46	M.துவாரகா	VN	ABC	A	
47	ச.ஜொயானா	CCA	ABC	A	
48	கு.லக்சியா	HAC	ABC	A	
49.	கு.கயானினி	CCA	2A C	A	
50	கு.கயானி	CCA	2A C	A	
51.	கு.கம்சாயினி	CCA	A2C	A	
52	K.கஜானன்	VN	A2B	A	
53	M.கபிசா	CCA	2AC	A	
54	வ.நிறையினி	CCA	ABC	A	
55	வி.கயல்விழி	CCA	ABC	A	
56	க.கஜிந்தினி	CCA	ABC	A	
57	செ.வினுசா	CCA	ABC	A	
58	தே.மனோஜா	CCA	ABC	A	
59	ந.டினோஜா	HAC	A2B	A	
60	S.நிரோயினி	VN	A2B	A	
61.	நா.நஞ்சிதமலர்	CCA	2AC	A	
62	பா.பகிர்தா	CCA	2AB	A	
63	த.அஜந்தன்	CCA	A2B	B	
64	ஜெ.குவிந்தினி	CCA	ABC	B	
65	S.கோபிசன்	VN	3B	B	
66	பா.விஜயகாந்	VN	2BC	B	
67	வ.டக்சனா	HAC	2BC	B	
68	அ.சிலைக்சனா	HAC	2AB	B	
69	மோ.லதீக்கா	CCA	3B	B	
70	N.பிரயோதிகா	HAC	2BC	B	
71.	தே.ஜெகதா	DCM	2AB	B	
72	தே.கவிதா	DCM	A2B	B	
73	வி.தர்சிகா	CCA	ABC	B	
74.	M.தனுசியா	CCA	3B	B	
75	ச.சோபிதா	CCA	3B	B	
76	க.தயாளினி	CCA	A2B	B	
77.	R.ரசிதா	CCA	2BS	B	
78	த.கௌசி	CCA	BCS	B	
79	கு.ரம்ஷிகா	HAC	A2B	B	
80	S.மிதுசன்	DCM	B2C	B	
81.	க.ஜனோசிகா	CCA	2AB	B	
82	ல.பிரியங்கா	CCA	3B	B	
83	R. சுவேதிகா	HAC	2AB	B	
84	S.சங்கீர்த்தனன்	VN	2BC	B	
85	S.தாருகா	VN	B2C	B	
86	சா.சசீபா	CCA	2BC	B	
87	S.வாசுகன்	HAC	A2B	B	
88.	அ.சுபேனுகா	CCA	2BC	B	
89	ஜெ.நபிசா	CCA	ABC	B	
90	வி.யதுசா	HAC	3B	B	
91.	கு.டிலக்சனா	CCA	A2B	B	
92	ப.கிரிசாந்	CCA	B2C	B	
93	A.அபிசாயினி	DCM	2BC	B	
94	S.சாருஜா	DCM	ABC	B	
95	K.கஜீதரன்	HAC	ABC	B	
96	S.பௌணிகா	CCA	ABC	B	
97	S.அபிநயா	CCA	2AB	B	
98	S.தேனுகா	HAC	2BC	B	
99	S.ரதிநிலா	CCA	2BS	B	
100.	க.பிரதீபன்	HAC	3B	B	
101.	சி.ஜானுசன்	HAC	C (கிளி)	B	
102.	ஜெ.சஜீவன்	VN	BCS	B	

S.நிலானி
3A Rank 1st HAC

S.ஜோன்ஹெறன்றி
2AC Rank 1st DCM

S.அனிஸ்ரிகா
3A Rank 3rd DCM

S.தாரணி
3A Rank 4th HAC

K.ஜினோசா
3A Rank 8th HAC

S.நிதுசா
3A Rank 9th CCa

129 பேரில் 100 இற்கு மேற்பட்டவர்கள் பல்கலைக்கழகங்கள், தேசிய கல்வியியல் கல்லூரிக்கு தெரிவாகியுள்ளனர். இவர்கள் மேலும் பல பட்டங்கள் பெற்று சரித்திரம் படைக்க வாழ்த்துகின்றோம்.

வாழ்த்துவோர் :- வரலாறு கற்பித்த ஆசிரியர் S.S.Y. பிரதீபன் மற்றும் தனியார் கல்வி நிறுவன நிர்வாகத்தினர்

DCM -யாழ்நகர், HAC -மீசாலை, CCA -சுன்னாகம், VN -சண்டிலிப்பாய்

Digitized by Noolaham Foundation.
noolaham.org | aavanaham.org

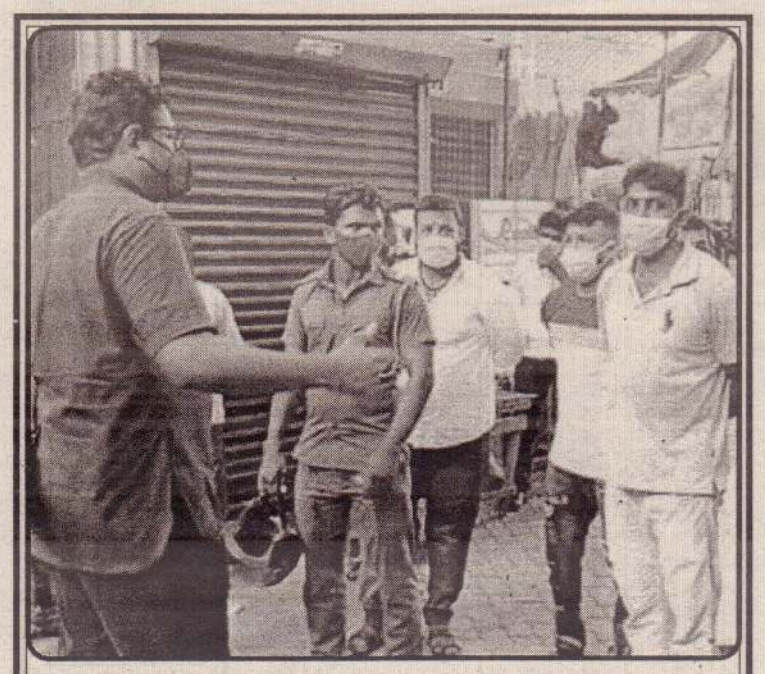

யாழ்.நகர சிற்றங்காடி வர்த்தக நிலையங்களுக்கு யாழ். மாநகர முதல்வர் விஸ்வலிங்கம் மணிவண்ணன் நேற்று முன்தினம் வியாழக்கிழமை திடீர் விஜயமொன்றினை மேற்கொண்டார். மேற்படி விஜயத்தில் யாழ்.மாநகர முதல்வருடன் யாழ்.மாநகரசபையின் ஆணையாளர் த.ஜெயசீலன், மாநகரசபை உறுப்பினர்கள், மற்றும் பொறியியலாளர், இறைவரிப் பரிசோதகர்கள் எனப் பலரும் கலந்து கொண்டனர். (படம்:-ரவிசாந்)

சாவகச்சேரி கடல் வட்டாரம் அபிவிருத்தியில் புறக்கணிப்பு

பிரதேச சபை உறுப்பினர்

(சாவகச்சேரி)

ஒரு இலட்சம் கிலோ மீற்றர் வீதி அபிவிருத்தித் திட்டத்தில் சாவகச்சேரி நகரசபை எல்லைக்குட்பட்ட கோவிற்குடியிருப்பு - கடல் வட்டாரம் புறக்கணிக்கப்பட்டிருப்பதாக சாவகச்சேரி நகரசபை உறுப்பினர் க.தர்ஷன் சுட்டிக்காட்டியுள்ளார். அண்மையில் நகரசபையில் இடம்பெற்ற விசேட அமர்வொன்றின் போதே அவர் இதனைத் தெரிவித்தார்.

இது தொடர்பாக அவர் மேலும் தெரிவிக்கையில்,

சாவகச்சேரி நகரசபையின் கோவிற்குடியிருப்பு-கடல் வட்டாரத்தில் அதிக தேவைப்பாடுகள் நிலவி வருகின்றன. குறிப்பாக மகிழங்கேணி மற்றும் உதயசூரியன் கிராமங்கள் அபிவிருத்தி செய்யப்பட வேண்டும்.

இந்நிலையில் ஒரு இலட்சம் கிலோ மீற்றர் வீதி அபிவிருத்தித் திட்டத்தில் கடல் வட்டாரத்தில் எந்தவொரு வீதியும் அபிவிருத்திக்காக சிபாரிசு செய்யப்படாமை மனவருத்தம் அளிக்கின்றது.

கடல் வட்டாரத்தில் தனங்கிளப்பு வீதியில் ஆரம்பித்து-லிகோரியார் ஆலயம் வரையான சுமார் 1.3 கிலோ மீற்றர் நீளமான கடற்கரை வீதி அதிக தேவைப்பாடு உடைய வீதியாகக் காணப்படுகிறது.

சாவகச்சேரி நகரசபை எல்லைக்குட்பட்ட ஏனைய வட்டாரங்களில் காபெட் வீதிகளுக்கான சிபாரிசு மேற்கொள்ளப்பட்டுள்ள போதிலும் தேவைப்பாடு அதிகமுடைய கடல் வட்டாரத்தில் ஒரு வீதியேனும் சிபாரிசு செய்யப்படாமை கவலையளிக்கின்றது.

எனவே எதிர்வரும் ஒதுகீடுகளில் உரிய தரப்பினர் கோவிற்குடியிருப்பு-கடல் வட்டாரத்தையும் அபிவிருத்தி செய்ய முன்வர வேண்டும் என அவர் மேலும் தெரிவித்தார். (5-8-30)

வீதியைப் புனரமைக்க வேண்டுகோள்

(குப்பிழான்)

உடுவில் மகளிர் கல்லூரியிலிருந்து சண்டிலிப்பாய் சீரணிச் சந்தி வரையான டச்சு வீதியின் பல இடங்களில் குண்டும்குழியுமாக காணப்படுவதால் குறித்த வீதியூடாகப் பயணிப்போர் சிரமங்களுக்குள்ளாகின்றனர்.

சுமார் மூன்று கிலோ மீற்றர் நீளமான காப்பெற்றினாலான குறித்த வீதியால் தினமும் கூடுதலான மக்கள் போக்குவரத்தில் ஈடுபடுகின்றனர்.

இந்நிலையில் இந்த வீதியின் சில இடங்கள் சேதமடைந்து காணப்படுகின்றன. மழை காலங்களில் வெள்ளம் தேங்கி நிற்கிறது. இதனால், வீதியால் வாகனங்களில் பயணிப்போர் பெரும் அசௌகரியங்களை எதிர்கொள்வதாக விசனம் தெரிவிக்கின்றனர்.

குறித்த வீதியால் அதிக சுமையுடன் கூடிய கனரக வாகனங்கள் செல்வதற்கு வலி.தெற்குப் பிரதேச சபையில் தடைத் தீர்மானம் எடுக்கப்பட்ட போதும் அதனையும் மீறிக் கனரக வாகனங்கள் பயணம் செல்கின்றன.

எனவே இவற்றைக் கருத்திற்கொண்டு இவ்வீதியைப் புனரமைப்புச் செய்து தருமாறு உரிய தரப்பினரிடம் சாரதிகளும் அப்பகுதிப் பொதுமக்களும் வேண்டுகோள் விடுத்துள்ளனர். (5-8-18)

விசேட பூஜை வழிபாடு

(யாழ்ப்பாணம்)

இலங்கைத் திருநாட்டில் வாழும் மக்களும் உலகெங்கிலும் வாழும் மக்களும் கொரோனா வைரஸ் தாக்கத்திலிருந்தும் அனைத்து நோய் நொடிகளிலிருந்தும் மீள்வதற்காக இந்து சமய கலாசார அலுவல்கள் திணைக்களத்தின் ஏற்பாட்டில் இறை ஆசி வேண்டி பூஜை வழிபாடுகள் இடம்பெற்று வருகின்றன.

அந்தவகையில் மட்டு வில்வடக்கு பன்றித் தலைச்சி அம்மன் தேவஸ்தானத்தில் நாளை 9 ஆம் திகதி ஞாயிற்றுக்கிழமை காலை 6.30 மணிக்கு விசேட பூஜை வழிபாடுகள் இடம்பெறவுள்ளன.

விசேட பூஜை வழிபாடுகளின் நிறைவில் தேவஸ்தான பிரதம குருக்கள் கிரியாஜோதி சிவஶ்ரீ ந.மகேஸ்வரக்குருக்களின் அருளாசி உரையும் வேதபாராயணமும் இடம்பெறவுள்ளன. இந்நிகழ்வு இலங்கை ஒலி பரப்புக் கூட்டுத்தாபனத்தின் தமிழ்ச் சேவையில் இடம் பெறும் "ஆலய தரிசனம்" நிகழ்ச்சியில் காலை 6.30 மணிக்கு நேரடி ஒலிபரப்பு செய்யப்படும். (5-6-8)

க.பொ.த. (உ/த) பரீட்சை பெறுபேறுகள்-2020

யா/வட்டு இந்துக் கல்லூரி சித்தன்கேணி

கணிதப்பிரிவு

பி.புவித்திரா - 2ஏசி.

வர்த்தகப்பிரிவு

ரி.அக்ஷியா - 2ஏபி, ஜே.சாரங்கன் - 2ஏபி, ஆர்.மிதிலா - 2ஏபி, எஸ்.சிவகஜன் - 2ஏசி.

உயிர் முறைமைகள் தொழில்நுட்பம்

யூ.பிரியங்கன்- ஏ2பி, எஸ்.சிவரூபன் - 3பி, ஜே.கனிஸ்ரா - 3பி.

கலைப்பிரிவு

ஜே.கஜலரசி - ஏ2பி, ஆர்.சோபா - ஏ2பி.

யாழ்.இந்துக் கல்லூரி

பௌதீக விஞ்ஞானப் பிரிவு (3ஏ) - தமிழ்மொழி மூலம்

பி.விதுர்ஷன், என்.ஹரிகிருஷ்ணா, வை.நிரோஜன், எஸ்.தனலக்ஷன், ஜே.சார்ள்ஸ், கே.உமாகாந்தன், ரி.சாருஜன், பி.ரஜீவ், என்.பானுஜன், ஜே.கஜீவன், என்.கஜேந்திரன்.

ஆங்கில மொழி மூலம்

பி.அர்ஜூன், பி.பிரவீன் சர்மா, எஸ்.அபிஷேக், எஸ்.துவாகரன், ஜ.அரன்.

உயிரியல் விஞ்ஞானப் பிரிவு (3ஏ) - தமிழ் மொழி மூலம்

கே.குணழிலக்ஷன், எஸ்.ஜபிஷேக், எம்.பிரகஜன்.

ஆங்கில மொழி மூலம்

வி.ஹம்ஸானந்த்.

உயிரியல் தொழில்நுட்பப் பிரிவு (3ஏ) - தமிழ் மொழி மூலம்

கே.அனிஸ்ரலன்.

யா/விக்ரோரியா கல்லூரி சுழிபுரம்

கணிதப்பிரிவு

வி.மதுசாளினி - 2ஏபி, சு.அனுசன் - 2ஏசி.

வர்த்தகப் பிரிவு

யோ.காவியன் - 3பி, கு.கிருஜன் - 3பி.

கலைப்பிரிவு

க.தமிழ்வாணி - 2ஏபி, கு.ஆரணி - 2ஏபி, து.கம்சாயினி - 2ஏபி, தே.சுகன்ஜா - 2ஏசி, கி.சுவேனியா - ஏ2பி, ர.துசீபா - 3பி.

யா/சண்டிலிப்பாய் இந்துக் கல்லூரி

கலைப்பிரிவு

வ.திலக்சனா - 3ஏ, த.சுஞ்சிகா - 2ஏபி, ச.துஸ்மிகா - 2ஏசி, த.தவஜினி - ஏ2பி, த.ஜெனிஸ்ரா - ஏ2பி, செ.கயானனி - ஏ2பி, ம.மேரிதுவாரகா - ஏபிசி, நி.பானுசா - 3பி, ந.சாலுயா - 3பி, இ.கோபிசாந் - 3பி.

வர்த்தகப்பிரிவு

இ.நிரூபனா - 2ஏபி.

மன்/புனித சவேரியார் ஆண்கள் கல்லூரி

உயிரியல் விஞ்ஞானப் பிரிவு

ஜே.ரவிதாஸ் ஹேமன் - 3பி.

வர்த்தகப் பிரிவு

எஸ்.அனோஜன் - 3ஏ, பி.டெனிஸ்ரன் - 2ஏபி, ரி.லோகிதன் - 2ஏபி.

பௌதீக விஞ்ஞானப் பிரிவு

எஸ்.நிதுசன் சோசை - 2ஏபி, பி.வேநிராஜா ஜேம்ஸ் - 2ஏபி.

மன்/சித்திவிநாயகர் இந்துக் கல்லூரி

உயிரியல் விஞ்ஞானப் பிரிவு

எம்.அன்ரனி றினோசன் - 2ஏபி, எஸ்.ஜோர்ஜ் டிலோஜன் - 2ஏபி, ஆர்.தனுசாந் - 2ஏபி.

பௌதீக விஞ்ஞானப் பிரிவு

ரி.ரக்சாஜினி - 3ஏ, ஏ.எம்.மதுசாந் - 2ஏபி.

வர்த்தகப் பிரிவு

[illegible] - 2ஏபி.

Digitized by Noolaham Foundation.
noolaham.org | aavanaham.org

"வாழ்வாதார உதவி மூலம் வருமானம் ஈட்ட வாய்ப்பு"

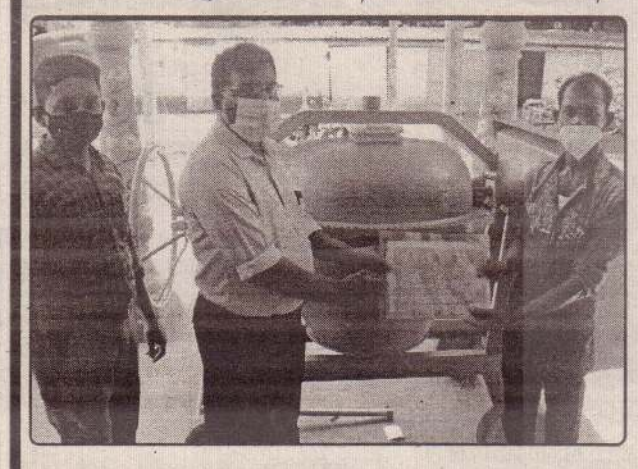

யாழ்.மாவட்டத்தில் சிறுவர்களுக்கான அபிவிருத்தி நிலையத்தினால் (CFCD) நடைமுறைப்படுத்தப்படும் UNDP யின் பிரித்தானிய அரசின் நிதியிலான SDR திட்டத்தில் 04.05.2021 இல் தெல்லிப்பளை, சண்டிலிப்பாய், உடுவில் பிரதேச செயலர் பிரிவுகளைச் சேர்ந்த 34 குடும்பங்களுக்கு 4,909,044/= பெறுமதியான தொழில் முயற்சிகளுக்கான உதவிகள் வழங்கப்பட்டுள்ளது.

Covid 19 முடக்கநிலை, வருமானம் பெற முடியாதவர்களுக்கு நிவாரண உதவிகளை அரசசார்பற்ற நிறுவனங்களோ, அரசோ, தனியாரோ வழங்க முடியாதுள்ள இன்றைய நிலையில் அவர்கள் சுயமாக உழைத்து வருமானம் பெறவாய்ப்பாக இவ்வுதவிகள் வழங்கப்பட்டுள்ளது.

இவ் விடயத்தில் அர்ப்பணிப்புடன் செயற்பட்டுள்ள எமது நிறுவனத்தின் UNDP- SDR திட்ட பணியாளர்களை அவர்களது பணிக்கப்பாற்பட்ட மக்கள் நலன்சார்ந்த உழைப்பை எமது நிர்வாகம் உயர்வாகக்கருதுகிறது.

எமது பணியாளர்கள் இத்தகையதோர் உயர்ந்த பணியினை செய்வதற்கு பல வகையிலும் ஆதரவை வழங்கிய உடுவில், சண்டிலிப்பாய், தெல்லிப்பளை பிரதேச செயலகங்கள் அவர்களது கிராமமட்ட அலுவலர்கள் UNDP திட்ட அதிகாரிகள் அனைவருக்கும் எமது மனப்பூர்வமான நன்றிகளை தெரிவித்துக் கொள்கின்றோம்.

எமது பணியின் தேவை கருதி உரிய விதிமுறைகளுக்கமைவாக நிகழ்வை நடாத்த ஏற்பாடு செய்து தந்த சுகாதாரத்துறை அதிகாரிகளுக்கு எமது நன்றிகளை தெரிவிக்கக்கடமைப்பட்டுள்ளோம்.

சிறுவர்களுக்கான அபிவிருத்தி நிலையம்

(6830)

கல்யாணமாலை

சர்வதேச திருமண சேவை

இவர்களுக்கு மணமகள் தேவை	இவர்களுக்கு மணமகன் தேவை
பிறப்பு: 1987 இந்து நட்சத்திரம்: சதயம் கி.பா: 10 3/4 செவ் 9 சூரி 6 இல் உயரம்:5'4" தகைமை/தொழில்: **BBA**, அபிவிருத்தி உத்தியோகத்தர் எதிர்பார்ப்பு: ஆசிரியை விரும்பத்தக்கது. உள்நாடு மட்டும் தொ.இ: **B/11878**	பிறப்பு: 1988 இந்து நட்சத்திரம்: ஆயிலியம் கி.பா: 28 1/2 செவ் 4 சூரி 9 இல் தகைமை/தொழில்: **Q.S** எதிர்பார்ப்பு: நல்லொழுக்கமுள்ள அரச தொழில்புரிபவர் வெளிநாடும் பார்க்கலாம் தொ.இ: **G/4529**
பிறப்பு: 1985 இந்து நட்சத்திரம்: சதயம் கி.பா: 32 செவ், சூரி 3 இல் உயரம்: 5'6" தகைமை/தொழில்: பொறியியலாளர் (அரச) எதிர்பார்ப்பு: தகுதியான பெண், றோமன் கத்தோலிக்கமும் விரும்பத்தக்கது. உள்நாடு மட்டும் தொ.இ: **B/11879**	பிறப்பு: 1982 இந்து நட்சத்திரம்: மிருகசீரிடம் கி.பா: 44 செவ் 7 சூரி 5 இல் உயரம்:5'2" தகைமை/தொழில்: **BSc**, வங்கி நிறை வேற்று உத்தியோகத்தர் எதிர்பார்ப்பு: வைத்தியர், பொறியியலாளர், வெளிநாடும் பார்க்கலாம் தொ.இ: **G/4546**
பிறப்பு: 1988 இந்து நட்சத்திரம்: அவிட்டம் கி.பா: 36 செவ் 9 சூரி 1 இல் உயரம்: 36 தகைமை/தொழில்: **B.E,PhD, Work-Senior Scienlist (U.K)** எதிர்பார்ப்பு: **IT, Software Eng, Management ACCA/CIMA** தொ.இ: **B/11881**	பிறப்பு: 1982 இந்து நட்சத்திரம்: பூரம் கி.பா: 19 3/4 செவ்8 சூரி2 இல் உயரம்: 5'1" தகைமை/தொழில்: **A/L**, தாதிய உத்தியோகத்தர் (அரச) எதிர்பார்ப்பு: உள்நாடு தனியார் சொந்தத் தொழில் தொ.இ: **G/4553**
பிறப்பு: 1987 இந்து நட்சத்திரம்: சுவாதி கி.பா: - செவ் 1 சூரி 2இல் உயரம்: 5'8" தகைமை/தொழில்: **O/L**, விற்பனையாளர் புடைவை வாணிபம் எதிர்பார்ப்பு: நற்பண்புள்ள மகள், வெளிநாடு மட்டும் தொ.இ: **B/11883**	பிறப்பு: 1994 இந்து நட்சத்திரம்: அத்தம் கி.பா: 13 செவ் 2 சூரி 3 இல் உயரம்: 5'4" தகைமை/தொழில்: **A/L** எதிர்பார்ப்பு: வெளிநாடு மட்டும் தொ.இ: **G/4554**

கல்யாணமாலை
இல. 144, பிறவுண் வீதி, யாழ்ப்பாணம்
தொடர்பு:- 021 720 1005, 021 221 5434
E-mail:- kalyanamalai.jaffna@gmail.com
அலுவலக நேரம்:- காலை 9 மணி தொடக்கம் மாலை 5 மணிவரை
விடுமுறை தினம்:- ஞாயிற்றுக்கிழமை
பதிவுக் கட்டணம் 1500 ரூபாவுடன் தொடர்பு கொள்ளவும்.
சேவைக் கட்டணமாக ரூபா 500 அறவிடப்படும்.

சைக்கிள் திருடன் கைது

(நல்லூர்)

யாழ்.நகர்ப்பகுதியில் நீண்ட காலமாக துவிச்சக்கரவண்டி திருட்டில் ஈடுபட்டு வந்த ஒருவர் நேற்று யாழ்ப்பாண பொலிஸாரினால் கைது செய்யப்பட்டுள்ளார்

குறித்த நபருக்கு ஏற்கனவே நீதிமன்ற பிடியாணை பிறப்பித்துள்ளது.

இந்நிலையில் குறித்த நபர் தொடர்பில் யாழ்ப்பாணப் பொலிஸார் மேற்கொண்ட விசாரணையின் போது அவரது வீட்டிலிருந்து 14 துவிச்சக்கர வண்டிகள் மீட்கப்பட்டுள்ளன. கைது செய்யப்பட்ட நபர் விசாரணைகளின் பின் நீதிமன்றில் முன்னிலைப்படுத்தபடவுள்ளார். (5-8-33)

விதிமுறைகளை மீறிய 30 பேர் கைது

(சாவகச்சேரி)

சாவகச்சேரி நகர்ப் பகுதி மற்றும் சந்தைப் பகுதிகளில் உரிய முறையில் முகக்கவசம் அணியாத 30 பேர் நேற்று முன்தினம் வியாழக்கிழமை சாவகச்சேரி பொலிஸாரால் கைது செய்யப்பட்டனர்.

சாவகச்சேரி நகர சபையினர், சுகாதாரப் பிரிவினர், பொலிஸார் மற்றும் இராணுவத்தினர் இணைந்து சாவகச்சேரி நகர்ப் பகுதியில் சுகாதார நடைமுறைகளைக் கண்காணிப்பதில் ஈடுபட்ட போது உரிய சுகாதார நடைமுறைகளைப் பின்பற்றாத 30 பேர் கைது செய்யப்பட்டனர்.

குறித்த கண்காணிப்பு நடவடிக்கைகள் தொடர்ந்தும் இடம்பெறும் எனவும் பொதுமக்கள் பொறுப்புடன் நடந்துகொள்ள வேண்டும் எனவும் கேட்டுக்கொண்டனர். (5-8-30)

சங்கிலி அறுத்த ஒருவர் பொலிஸாரால் கைது

(கரணவாய்)

சங்கிலி அறுப்பு சம்பவத்துடன் தொடர்பான நபர் நேற்று முன்தினம் வியாழக்கிழமை இரவு கைது செய்யப்பட்டதாக பொலிஸார் தெரிவித்தனர்.

பருத்தித்துறை பொலிஸ் பிரிவுக்கு உட்பட்ட 4 ஆம் குறுக்குத் தெரு வீதியால் மிதிவண்டியில் சென்று கொண்டிருந்த பெண்ணை மோட்டார் சைக்கிளில் பின் தொடர்ந்து சென்ற இருவர் தள்ளிவிழுத்திவிட்டு அவர் அணிந்திருந்த ஒன்றரை பவுண் தங்கச் சங்கிலியை அறுத்து தப்பிச் சென்றுள்ளனர்.

குறித்த சம்பவம் தொடர்பில் விசாரணைகளை முன்னெடுத்து வந்த பருத்தித்துறைப் பொலிஸார் ஒருவரைக் கைது செய்துள்ளனர்.

இச்சம்பவத்துடன் தொடர்புடைய மற்றையவரை கைது செய்வதற்கான நடவடிக்கையினை மேற்கொண்டுள்ளதாக பருத்தித்துறை பொலிஸார் தெரிவித்துள்ளனர். (5-4-60)

Digitized by Noolaham Foundation.
noolaham.org | aavanaham.org

கிரவல் அகழ்விற்காக முல்லையில் காடழிப்பு

(கண்டாவளை)

முல்லைத்தீவு மாவட்டத்தின் கொக்காவில் பகுதியில் தொடர்ந்தும் கிரவல் அகழ்வு மேற்கொள்ளப்படுவதால் குறித்த பிரதேசங்களிலேயே பெருமளவான காட்டு வளங்கள் அழிக்கப்படுவதுடன் வீதிகளும் சேதமடைந்து போக்குவரத்துச் செய்ய முடியாத நிலை காணப் படுவதாக பொதுமக்கள் தெரிவித்துள்ளனர்.

முல்லைத்தீவு மாவட்டத்தின் ஒட்டுசுட்டான் பிரதேச செயலாளர் பிரிவுக்குட்பட்ட கிழவன்குளம் பகுதி மற்றும் துணுக்காய் பிரதேச செயலாளர் பிரிவுக்குட்பட்ட கொக்காவில் முதுரை சோலை ஆகிய பகுதிகளிலும் தொடர்ச்சியாக கிரவல் அகழ்வுகள் மேற்கொள்ளப்பட்டு வருகின்றன.

குறிப்பாக இந்தப் பிரதேசங்களில் சுமார் ஆயிரத்து 500 ஏக்கருக்கும் மேற்பட்ட நிலப் பரப்புகளில் காடுகள் அழிக்கப்பட்டு கிரவல் அகழ்வு மேற்கொள்ளப்பட்டு வருகிறது.

பெருமளவில் காடு அழிக்கப்பட்டு கிரவல் அகழ்ந்தெடுக்கப்பட்டு வருவதுடன் இதனைக் கொண்டு செல்லுகின்ற போது கொக்காவில் ஏ-9 வீதியில் இருந்து ஐயன்கன் குளம் வரையான 10 கிலோ மீற்றர் வீதி புனரமைக்கப்பட்டு ஓரிரு வருடங்களிலேயே குறித்த வீதி முழுமையாக சேதமடைந்துள்ளதாகவும் தெரிவித்தனர்.எனவே இந்த விடயம் தொடர்பாகதில் சம்பந்தப்பட்ட அதிகாரிகள் கவனம் எடுக்க வேண்டும் எனவும் பொதுமக்கள் தெரிவித்துள்ளனர். (4-8-315)

சந்தை புனரமைப்பு

(அக்கராயன்)

கிளிநொச்சி வட்டக்கச்சி சந்தை புனரமைப்பு வேலைகள் நடைபெற்று வருகின்றன.

நீண்டகாலமாக சந்தை வர்த்தகர்கள், நுகர் வோர்களின் வசதிகள் குறைவாக இச்சந்தையில் காணப்பட்டதன் காரணமாக கரைச்சிப் பிரதேச சபையின் 2.5 மில்லியன் ரூபாய் நிதியில் சந்தை புனரமைப்பு வேலைகள் கடந்த 5 ஆம் திகதி ஆரம்பிக்கப்பட்டன. (4-8-350)

கடும் காற்றினால் பப்பாசி செய்கை அழிவு

(நெளுக்குளம்)

வவுனியா அராபாத்நகர் பகுதியில் வீசிய பலத்த காற்றினால் அறுவடைக்கு தயார் நிலையில் இருந்த பப்பாசிச் செய்கை பாதிக்கப்பட்டுள்ளது.

வவுனியாவின் பல்வேறு பகுதிகளில் நேற்று முன்தினம் காற்றுடன் கூடிய மழை பெய்தது. குறிப்பாக வவுனியா அரபாத் நகர் பகுதியில் வீசிய கடும் காற்றுக் காரணமாக விவசாயி ஒருவரால் செய்கை பண்ணப்பட்டிருந்த ஒரு ஏக்கர் அளவிலான பப்பாசிச் செய்கை முற்றாகப் அழிந்துள்ளது.

இதனால் பாரிய அளவில் நட்டம் ஏற்பட்டுள்ளதுடன், தமது வாழ்வாதாரம் பாதிக்கப்பட்டுள்ளதாக விவசாயி கவலை தெரிவித்துள்ளார். (4-8-299)

வர்த்தக நிலையங்கள் மீது பொலிஸார் திடீர் சோதனை

(நெளுக்குளம்)

வவுனியா நகர வீதி கடைகள் மற்றும் மரக்கறிகள், பழங்கள் விற்பனை நிலையங்கள் மீது நேற்று முன்தினம் பொலிஸார் திடீர் சோதனை மேற்கொண்டதுடன், முகக்கவசம் அணியாதவர்கள், சுகாதார அறிவுறுத்தல்களை பின்பற்றாதவர்கள் மீதும் நடவடிக்கை மேற்கொண்டனர்.

நாட்டில் கொவிட் இரண்டாவது அலையின் தாக்கம் வேகமாக அதிகரித்து வரும் நிலையில், வவுனியாவில் அதனைக் கட்டுப்படுத்தும் வகையில் சுகாதார நடைமுறைகள் தொடர்பாக பொலிஸாரும் தீவிர கண்காணிப்பு நடவடிக்கையில் ஈடுபட்டுள்ளனர்.

அந்த வகையில், வவுனியா நகரப் பகுதியில் விசேட நடவடிக்கையில் ஈடுபட்டுள்ள பொலிஸார் வீதியோரங்களில் வியாபாரம் செய்வோர், வீதியோர வர்த்தக நிலையங்கள், மரக்கறிக் கடைகள், பழக்கடைகள் என்பவற்றைப் பார்வையிட்டதுடன், அங்கு சுகாதார நடைமுறைகளைப் பேணாதோர், முகக்கவசம் அணியாதோர், முகக்கவசத்தை சீராக அணியாதோர் ஆகியோருக்கு எதிராக முறைப்பாடுகளை பதிவு செய்து நடவடிக்கை எடுத்துள்ளனர்.

இதன்போது அவர்களது பெயர் விபரங்கள் திரட்டப்பட்டு, அவர்களுக்கு கடும் எச்சரிகையும் பொலிஸாரால் வழங்கப்படுவதுடன், சுகாதார அறிவுறுத்தல்களும் வழங்கப்பட்டு வருகின்றன. (4-8-250-299)

யானைத் தொல்லைக்கு இதுவரை தீர்வு கிடைக்கவில்லை

பாதிக்கப்பட்ட மக்கள் குற்றச்சாட்டு

(நெளுக்குளம்)

வவுனியாவில் நேற்று அதிகாலை ஓமந்தை பன்றிக்கெய்தகுளம் பகுதிக்குள் புகுந்த யானைகள் பயன் தரும் மரங்களான வாழை, பப்பாசி, மரவள்ளி போன்ற மரங்களுக்கு சேதம் விளைவித்த பின்னர் அப்பகுதியிலுள்ள காட்டுப்பகுதியை நோக்கி சென்றுள்ளதாக பிரதேச மக்கள் தெரிவித்தனர்.

இம்மக்கள் தமது வாழ்வாதாரமாக விவசாயம் மற்றும் தோட்டச்செய்கையில் ஈடுபட்டு வருகின்றனர். இவ்வாறான நிலையில் கடந்த மூன்று வருடங்களாக காட்டு யானைகளின் தாக்குதலால் தமது வாழ்வாதாரத்தை இழக்க வேண்டிய நிலையேற்பட்டுள்ளதாகவும், இப்பிரச்சினை காரணமாக யானை வேலியினை அமைத்து தருமாறும் , இவ்வாறான தாக்கங்களுக்கு உரிய நடவடிக்கைகளை மேற்கொண்டு தருமாறும் கோரி கிராம உத்தியோகத்தர் ஊடாக உயர் அதிகாரிகளுக்கு கடந்த வருடம் கடிதம் மூலம் தெரியப்படுத்தியும் இதுவரை எந்த நடவடிக்கைகளும் மேற்கொள்ளப்படவில்லை எனவும் கவலை தெரிவித்துள்ளனர். (4-8-299)

மறைந்த நடிகர் விவேக்கின் ஞாபகார்த்தமாக கிளிநொச்சி மலையாளபுரம் பராசக்தி விநாயகர் ஆலயத்தில் நேற்று முன்தினம் மரக்கன்றுகள் நடப்பட்டன.

(படம்:-சப்தசங்கரி)

Digitized by Noolaham Foundation.
noolaham.org | aavanaham.org

இராசிபலன்

08.05.2021
சித்திரை 25, சனிக்கிழமை
துவாதசி முன்னிரவு 7.47 மணிவரை
உத்திரட்டாதி பிற்பகல் 5.08 மணிவரை
சுபநேரம் 2.55-4.25 மணிவரை
இராகுகாலம் 8.55-10.25 மணிவரை
சந்திராஷ்டமம்: மகம், பூரம்
வளவன்

மேஷம்

எதிர்காலம் இனிமையாக அமைய திட்டங்கள் தீட்டுவீர்கள், குடும்பத்தில் கலகலப்பான சூழ்நிலை உருவாகும், தொலைபேசி வழியில் ஆச்சரியம் தரும் தகவலொன்று வந்து சேரலாம்.

ரிஷபம்

தொலைபேசி வழியில் பொன்னான செய்தியொன்று வந்து சேரலாம், மனதில் உற்சாகமும் மகிழ்ச்சியும் அதிகரிக்கும், போசன சுகமுண்டு, மற்றவர்களின் ஒத்துழைப்பு கிடைக்கும்.

மிதுனம்

தொழில் சம்பந்தமான புதிய திட்டங்கள் தீட்டுவீர்கள், பெரிய மனிதர்களின் சந்திப்பு இடம்பெறலாம், உங்களின் கடின உழைப்பை மற்றவர்கள் வியப்பாகப் பார்ப்பர், சிக்கல்கள் விலகும்.

கடகம்

வழிபாட்டால் பெருமை காண வேண்டிய நாள், மனதில் இனம் புரியாத குழப்பங்கள் தோன்றி மறையும், எடுத்த காரியங்களில் அதிக பிரயாசை காட்டும் சூழ்நிலை உருவாகும்.

சிம்மம்

புதிய நபர்களின் அறிமுகம் கிடைக்கும், கனவு பலிதமுண்டு, மனதில் நினைத்த புதிய திட்டங்களை வெற்றிகரமாக நிறைவேற்றுவீர்கள், புதிய பொருட்களை வாங்கும் எண்ணம் உருவாகும்.

கன்னி

எதிர்ப்பாக இருந்தவர்கள் மனம் மாறுவர், எதிர்பார்த்த சலுகைகள் இயல்பாக கிடைக்கும் வாய்ப்புண்டு, கூட்டு முயற்சிகளில் முன்னேற்றம் காண்பீர்கள், வழிபாட்டுச் சிந்தனை மேலோங்கும் நாள்.

துலாம்

பிள்ளைகளின் நலனில் அதிக அக்கறை காட்டுவீர்கள், எதிர்பார்ப்புக்கள் நிறைவேறும் வாய்ப்புண்டு, புதிய தொழில் தொடங்க எடுத்த முயற்சிகள் கைகூடும்.

விருச்சிகம்

மகிழ்ச்சி தரும் பயணங்கள் இடம்பெறலாம், வளர்ச்சிப் பாதையை நோக்கி அடியெடுத்து வைப்பீர்கள், வருங்கால நலன் கருதி எடுத்த முயற்சிகள் கைகூடும்.

தனுசு

குடும்பத்தில் குதூகலம் தரும் சம்பவங்கள் இடம்பெறலாம், பொருளாதார நிலையில் முன்னேற்றம் காண்பீர்கள், புதிய சிந்தனைகள் தோன்றும், போசன சுகமுண்டு.

மகரம்

தொலைபேசி வழியில் கேட்கும் செய்திகள் தொழில் வளர்ச்சிக்கு உறுதுணை புரியும், பணப்புழக்கம் அதிகரிக்கும் நாள், கல்யாணக் கனவுகள் நனவாகலாம்.

கும்பம்

வழிபாட்டால் குதூகலம் காண வேண்டிய நாள், போசன சுகமுண்டு, உடல் நலனில் கவனம் தேவை, கற்பனை மிகுதியான நாள்.

மீனம்

காரிய அலைச்சல்கள் இடம்பெறும் வாய்ப்புண்டு, தொழிலில் சிறு மாற்றங்களைச் செய்யும் எண்ணம் உருவாகும், தூரதேசத்திலிருந்து வரும் செய்திகள் ஆச்சரியப்பட வைக்கும்.

ஆழமாக நேசிப்போர் ஆழமாக வெறுக்கவும் செய்வர்

கணனி, தொலைபேசி பாவனையால் மன நல பாதிப்பு - விசேட வைத்தியர்

(கொழும்பு)

சிறுவர்கள் கையடக்கத் தொலைபேசி அல்லது கணனியின் காட்சித் திரையை தொடர்ச்சியாக பார்த்துக் கொண்டிருப்பதால் கண் மற்றும் மனநிலை பாதிப்புகள் ஏற்படும் வாய்ப்புக்கள் அதிகம் என்று கராபிட்டிய போதனா வைத்தியசாலையின் மனநல விசேட வைத்தியர் சூமி சூபன் தெரிவித்துள்ளார்.

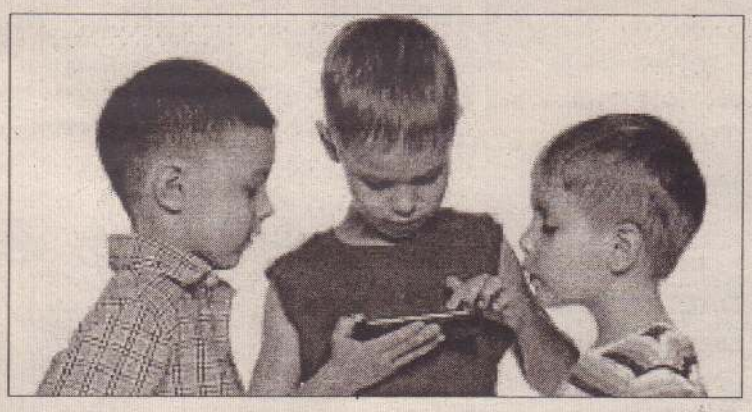

இது தொடர்பாக அவர் மேலும் தெரிவிக்கையில் இடைவெளிவிட்டு இதனைப் பயன்படுத்துவதனால், பாதிப்புகளை குறைத்துக் கொள்ள முடியும் என்றும் அவர் தெரிவித்தார்.

மேலும் கையடக்க தொலைபேசி மற்றும் கணணியை தொடர்ச்சியாகப் பயன்படுத்துவதனால், நீண்டகால தலைவலி மற்றும் தலைச்சுற்று போன்ற பக்க விளைவுகள் ஏற்பட வாய்ப்புக்கள் உள்ளதாகவும் மனநல வைத்தியர் தெரிவித்தார்.

இதேவேளை, இந்த நாட்களில் குழந்தைகள் வீட்டினுள்ளேயே சிக்கி இருப்பதனால் அவர்கள் கணனிகள் மற்றும் கையடக்க தொலைபேசிகளுடன் மட்டுப்படுத்தப்பட்டுள்ளனர். எனவே இது தொடர்பாக பெற்றோர் மிகவும் அவதானமாக இருக்க வேண்டும்என்றும்அவர் தெரிவித்தார். (நி-4)

மாகாண மட்டத்திலாவது முடக்குங்கள்

லக்ஷ்மன் கிரியெல்ல கோரிக்கை

(கொழும்பு)

"கொரோனா வைரஸ்தொற்று வேகமாகப் பரவி வருகின்றது. எனவே, முழு நாட்டையும் முடக்க முடியாவிட்டால் குறைந்த பட்சம் மாகாண மட்டத்திலாவது முடக்கல் முறையைப் பின் பற்றுங்கள்" என அரசிடம் பிரதான எதிர்க்கட்சியான ஐக்கிய மக்கள் சக்தியின் பாராளுமன்ற உறுப்பினர் லக்ஷ்மன் கிரியெல்ல கோரிக்கை விடுத்துள்ளார்.

கொரோனா விவகாரம் தொடர்பில் வைத்தியர்கள், துறைசார் நிபுணர்களிடம் ஆலோசனைகளைப் பெற்று அரசு எடுக்கும் முடிவுகளை நாம் ஆதரிப்போம். ஆனால், அரசியலை இலக்காகக் கொண்டு எடுக்கப்படும் முடிவுகளை ஆதரிக்க முடியாது.

நாட்டை முடக்குவது தொடர்பில் இராஜாங்க அமைச்சர் சுதர்ஷினி பெர்னாண்டோபுள்ளே மூன்று மாதங்களாகக் கதைத்து வருகின்றார். அது குறித்து நடவடிக்கை எடுக்கப்படவில்லை. கொரோனா வைரஸ் தொற்று தற்போது வேகமாகப் பரவி வருகின்றது. முழு நாட்டையும் முடக்க முடியாவிட்டால், மாகாண மட்டத்திலாவது கொரோனா வைரஸ் பரவலைத் தடுக்க அரசு ஏதாவது நடவடிக்கை எடுக்க வேண்டும்.

கொரோனா வைரஸ் பரவலைக் கட்டுப்படுத்துவதில் அரசு தோல்வி கண்டுள்ளது. இதனை ஏற்க வேண்டும். இந்தியப் பிரதமர் நரேந்திர மோடி கூட கொரோனா விடயத்தில் தாம் தோல்வி என்பதை ஒப்புக் கொண்டுள்ளார் என கிரியெல்ல தெரிவித்தார். (நி-4)

துறைமுக நகரம் சீனாவுக்கு வழங்குவதில் கவனம்

மக்களை காப்பது நோக்கமல்ல

(கொழும்பு)

நாட்டில் பரவிவரும் கொரோனா வைரஸ் பரவலைக் கட்டுப்படுத்த வேண்டும் என்பதோ, அதிலிருந்து மக்களைப் பாதுகாக்க வேண்டும் என்பதோ அரசாங்கத்தின் நோக்கம் அல்ல. மாறாக துறைமுக நகரத்தை இலங்கை சட்டத்திற்குள் அடங்காதவாறு எவ்வாறு சீனாவிற்கு வழங்குவது என்பதிலேயே கவனம் செலுத்தியுள்ளது என்று உலபனே சுமங்கல தேரர் தெரிவித்துள்ளார்.

சமூக நீதிக்கான தேசிய இயக்கத்தினால் ஏற்பாடு செய்யப்பட்டிருந்த ஊடகவியலாளர் சந்திப்பில் கலந்துகொண்டு கருத்து வெளியிடுகையிலேயே அவர் மேற்கண்டவாறு குறிப்பிட்டார்.

அரசாங்கம் பதவியேற்றுக் கொண்டதன் பின்னர் முதலாவதாக நாட்டின் ஜனநாயகத்தை முழுமையாக சீர்குலைக்கும் வகையில் அரசியலமைப்பிற்கான 20 ஆவது திருத்தத்தை நிறைவேற்றினார்கள்.

அந்தத் திருத்தத்தின் ஊடாக இதுவரைகாலமும் பாராளுமன்றத்திடமும் மக்களிடமும் காணப்பட்ட அதிகாரங்கள் அனைத்தும் தனியொரு நபரின் கைகளில் வழங்கப்பட்டுள்ளது.

ஆனால் முன்னர் நாட்டு மக்களுக்கு நன்மையளிக்கும் வகையில் செயற்படுவோம், அபிவிருத்தி நடவடிக்கைகளை முன்னெடுப்போம் என்று கூறியவர்கள் இப்போது எங்கே?

தற்போது நாட்டில் பரவிவரும் கொரோனா வைரஸ் பரவலைக் கட்டுப்படுத்த வேண்டும் என்பதோ, அதிலிருந்து மக்களைப் பாதுகாக்க வேண்டும் என்பதோ அரசாங்கத்தின் நோக்கம் அல்ல. மாறாக துறைமுக நகரத்தை இலங்கை சட்டத்திற்குள் அடங்காதவாறு எவ்வாறு சீனாவிற்கு வழங்குவது என்பதிலேயே கவனம் செலுத்தியுள்ளது என தேரர் தெரிவித்தார். (நி-4)

Digitized by Noolaham Foundation.
noolaham.org | aavanaham.org

கனவுகள் பலிக்கும்

மறுநாள்அவன்யாரும் காணாதபோது மந்திரியைக் கண்டு, "உங்கள் எச்சரிக்கையைப் பொருட்படுத்தாததால் இப்போது எனக்கே ஆபத்து வந்து விட்டது. என்னைக் காப்பாற்றுங்கள்," என்றான்.

மந்திரியும், "காப்பாற்றுகிறேன். ஆனால் நீ இரண்டு தடவைகளில் செய்த ஏமாற்று வேலைகளை மன்னனிடம் கூறி ஒப்புக்கொள்ள வேண்டும்.

அது எப்போது என நான் சொல்லும் வரை நீ என் வீட்டு அறை யில் ஒளிந்து கிட," என்றான்.

மல்லப்பனும் அதற்குச் சம்மதித்தான். சில நாட்கள் சென்றன. மன்னன் தினமும் மல்லப்பன் தன்னைக் கொல்ல வருவானோ என்று பயந்து கொண்டிருந்தான்.

ஒருநாள் மந்திரி, "அரசே! மல்லப்பன் தன் ஊரில் பாம்புக் கடியால் இறந்து விட்டான்," என்றான்.

மன்னனும், "அப்பாடா! இனி மல்லப்பன் வருவான்என்ற பயம் இல்லை. நிம்மதியாக இருக்கலாம்," என்றான் மகிழ்ச்சியுடன்.

ஒருவாரம் சென்ற பின் மந்திரி மன்னனிடம், "மல்லப்பன் இப்போது உங்கள் கனவில் வருகிறானா?" எனக் கேட்டான். மன்னனும் சிரித்த வாறே, "இறந்தவன் எப்படி வருவான்?" எனக் கேட்டான்.

மந்திரியும், "மல்லப்பன் இறக்கவில்லை. உயிருடன்தான் இருக்கிறான்.

அவனை நான் பிடித்து அடைத்து வைத்திருக்கிறேன். நீங்கள் கனவுப்படி நடக்கும் என நினைத்தது தவறு," என்றான்.

மன்னனும், "அப்படியானால் முன் இரண்டு கனவுகளின்படி நடந்ததற்கு என்ன சொல்கிறீர்?" என்று கேட்டான்.

மந்திரியும், "அது மல்லப்பன் செய்த ஏமாற்று வேலை," எனக் கூறி மல்லப்பனை அழைத்து வரச் சொன்னான்.

மல்லப்பன் மன்னனின் கால்களில் விழுந்து தான் செய்த ஏமாற்று வேலைகளுக்காகத் தன்னை மன்னிக்கும் படி வேண்டினான்.

மன்னன் அவனை மன்னித்து, சேனாதிபதியை விடுதலை செய்ய உத்தரவிட்டான். அதன் பின் கனவுகள் அப்படியே பலிக்கும் என்ற மூட நம்பிக்கையை மன்னர் விட்டு விட்டார்.

(முற்றும்)

மகாபாரதம்

அப்போது அஸ்தினாபுரத்திலிருந்து துரியோதனனின் ஒற்றன் ஒருவன் வந்தான். "ஒப்பந்தபடி 13ஆம் ஆண்டு முடிவிற்குள் நாங்கள் அருச்சுனனைப் பார்த்து விட்டோம். ஆகவே நீங்கள் மீண்டும் வனவாசம் போக வேண்டும்" என்ற செய்தியுடன்.

அதற்கு தருமர் "பதின்மூன்று ஆண்டுகள் மட்டுமன்றி மேலும் 5 மாதங்கள் கழித்தே நாங்கள் வெளிப்பட்டோம். இக்கணக்கை பீஷ்மரே உரைத்துள்ளார்" என்ற பதிலை அனுப்பினார்.

பாண்டவர்கள்வெளிப்பட்ட செய்தி கேட்டு கண்ணன், சுபத்ரை, அபிமன்யு ஆகியோர் விராட நாடு வந்தனர்.

உத்தியோக பர்வம்

கிருஷ்ணன் யார் பக்கம்

திட்டமிட்டபடி அருச்சுனன் மகன் அபிமன்யுவிற்கும் உத்தரைக்கும் திருமணம் நடந்தது.

அபிமன்யுவிற்கும்உத்தரைக்கும் திருமணம் நடந்த மறுநாள் பாண்டவர்களுடன் திருமணத்திற்கு அழைக்கப் பட்டிருந்த மன்னர்கள் வந்திருந்தனர். தவிர பலராமர், கிருஷ்ணர், துருபதன் ஆகியோரும் இருந்தனர். எதிர்கால திட்டம் பற்றி கண்ணன் பேசினார்.

"துரியோதனன் வஞ்சனையால் நாட்டை கவர்ந்ததுடன் பாண்டவர்களுக்கு நிபந்தனை விதித்தான். அவற்றை பாண்டவர்கள் நிறை வேற்றி விட்டனர்.

இனி துரியோதனன் கருத்து அறிய ஒரு தூது வனை அனுப்பி நாட்டில் பாதியைப் பாண்டவர்க்குத் தர கூற வேண்டும்" என்றார்.

ஆனால் கண்ணனின் இக்கருத்தை பலராமர் ஏற்கவில்லை. "சூதாட்டத்தில் தோற்ற நாட்டை திரும்பவும் தருமாறு வற்புறுத்துவது நியாயமில்லை. தூதுவன் மூலம் நயமாகபேசிப்பார்க்கலாம். கொடுத்தால் பெறலாம். ஆனால் அதற்காக போர் கூடாது" என்றார்.

"இந்த முக்கிய பிரச்சினையில் பலராமரின் கருத்து ஏற்கத்தக்கதல்ல. பலநாட்டு மன்னர்களின் உதவி பெற வேண்டும். முதலில் கேட்போர்க்கே உதவுதல் மன்னரின் இயல்பாகும். ஆகவே உடன் செயற்பட வேண்டும்.

துரியோதனனிடம் செல்லும் தூதுவன் திறமை வாய்ந்தவனாய் இருக்க வேண்டும்" என்றார் துருபதன். துருபதனின் கருத்து ஏற்கப்பட்டது. (தொடரும்)

Digitized by Noolaham Foundation.
noolaham.org | aavanaham.org

தமிழக முதலமைச்சராக பதவியேற்றார் ஸ்டாலின்

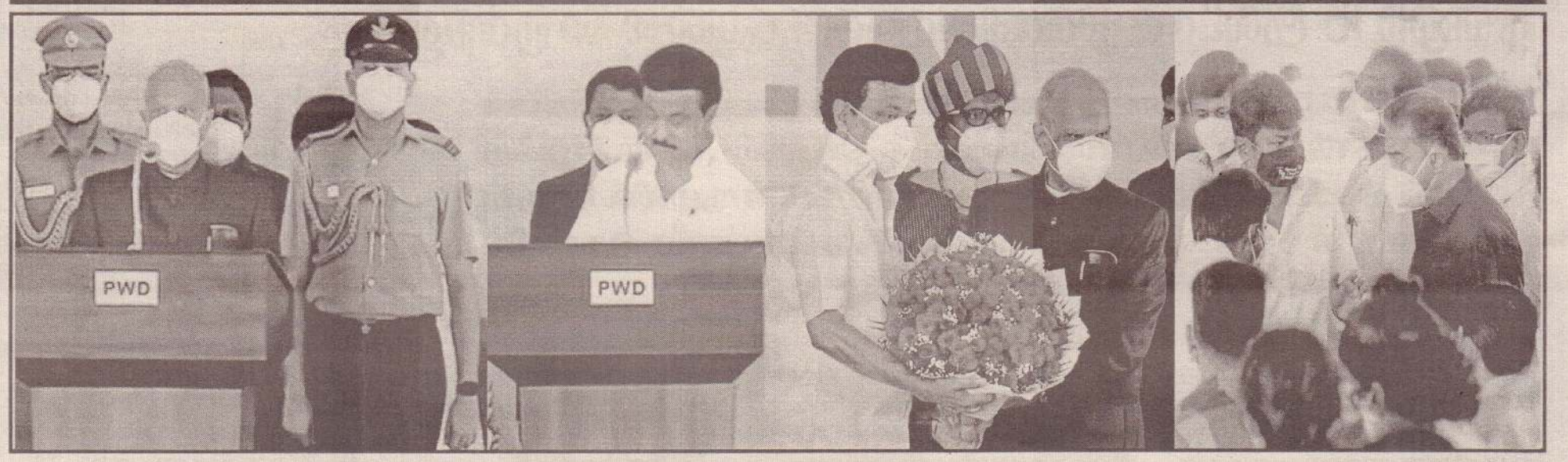

(சென்னை)

தமிழக முதலமைச்சராக திராவிட முன்னேற்றக் கழகத்தின் தலைவர் மு.க.ஸ்டாலின் நேற்று (07.05.2021) பதவியேற்றார்.

முதலமைச்சர் மு.க.ஸ்டாலின் தலைமையில் அமையும் அமைச்சரவையில் அவருடன் சேர்த்து 34 அமைச்சர்கள் இடம்பெற்றுள்ளனர். அவர்கள் அனைவரும் நேற்று பதவி ஏற்றனர்.

கொரோனாப் பரவல் அச்சுறுத்தல் காரணமாக நேற்று வெள்ளிக்கிழமை சென்னை கிண்டியில் உள்ள ஆளுநர் மாளிகையில் புதிய அரசு பதவி ஏற்பு விழா எளிமையான முறையில் நடைபெற்றது.

முதலமைச்சராகப் பொறுப் பேற்ற மு.க.ஸ்டாலினுக்கு பதவிப் பிரமாணத்தையும் இரகசிய காப்பு பிரமாணத்தையும் ஆளுநர் பன்வாரிலால் புரோகித் செய்து வைத்தார்.

தி.மு.க. நிர் வாகிகள், கூட்டணிக்கட்சித் தலைவர்கள் உட்பட சுமார் 160 பேர் மட்டும் இந்த விழாவில் கலந்து கொண்டார்கள்.

அத்துடன் மக்கள் நீதி மய்யம் கட்சித்தலைவர் கமல் ஹாசன் கலந்து கொண்டமை குறிப்பிடத்தக்கது.

(நி-4-8)

25 வயதே ஆன தாய் ஒருவர் மாலியில் ஒன்பது குழந்தைகளைப் பெற்றுள்ளார். ஒன்பது குழந்தைகளில் ஐந்து பெண் பிள்ளைகள் மற்றும் மற்ற நான்கும் ஆண் பிள்ளைகள் என்றும் வெளிநாட்டு ஊடகத் தகவல்கள் தெரிவிக்கின்றன. இது மிகவும் அரிதான சம்பவம் என்று மருத்துவர்கள் கூறுகிறார்கள்.

78 ஆயிரம் ஆண்டுகளுக்கு முன்னரான மத்திய கற்காலத்தைச் சேர்ந்த 3 வயது மதிக்கப்படும் குழந்தை ஒன்றின் கல்லறை ஆபிரிக்க நாடான கென்யாவில் உள்ள குகை ஒன்றில் கண்டுபிடிக்கப்பட்டுள்ளது. ஒரு தலையணையில் கிடத்தி இருப்பது போல இந்தக் குழந்தை அடக்கம் செய்யப்பட்டுள்ளதாக ஆராய்ச்சியாளர்கள் தெரிவித்துள்ளனர்.

துப்பாக்கிச் சூட்டில் 25 பேர் பலி

(ரியோடிஜெனிரோ)

பிரேஸிலில் போதைப் பொருள் கடத்தர்காரர்களை குறிவைத்து ரியோடிஜெனிரோவின் மிகப்பெரிய சேரிப்குதியில் ஆயுதமேந்திய பொலிஸார் மேற்கொண்ட தாக்குதலில் 25 பேர் கொல்லப்பட்டுள்ளனர்.

ரியோவின் சிவில் பொலிஸார் சுமார் 200 உறுப்பினர்கள் நேற்று முன்தினம் வியாழக்கிழமை அதிகாலையில் குறித்த பகுதிக்குள் நுழைந்து

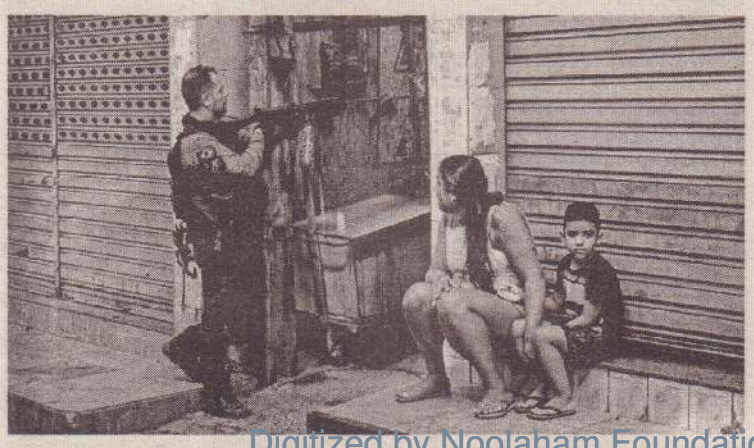

போதைப் பொருள் கடத்தல் காரர்களை நோக்கி துப்பாக்கிப் பிரயோகத்தை மேற்கொண்டனர்.

இதன்போது மெட்ரோ ரயிலில் இருந்த இரண்டு பயணிகள் தோட்டாக்களால் தாக் கப்பட்டாலும் உயிர் தப்பினர்.

ரியோவில் நடத்தப்பட்ட பொலிஸ் நடவடிக்கையில் அதிகளவிலான உயிரிழப்புகள் பதிவாகிய முதல் சந்தர்ப்பம் இதுவென பிரேஸில் பொலிஸ்மா அதிபர் ரொனால்டோ ஒலிவேரா ரோய்ட்டர்ஸ் கூறினார். (நி-4-8)

ஆராய்ச்சி நிறுவனத்திலும் கொரோனா

(டில்லி)

இந்திய விண்வெளி ஆராய்ச்சி நிறுவனமான இஸ்ரோ ஊழியர்கள் மற்றும் அவர்களது குடும்பத்தினர் என 300 பேர் வரை கொரோனாத் தொற்றுக் குள்ளாகியுள்ளதை அடுத்து ஆளில்லாத விமானத்தில் மருந்துப் பொருட்களை மற்றும் காய்கறிகளையும் அனுப்பத் திட்டமிடப்பட்டுள்ளது. (நி-4-8)

உலகளவில் கொரோனா

உயிரிழப்பு :-3 271 497

தொற்று :- 156 751 627

(நேற்றைய நிலவரம்)

Digitized by Noolaham Foundation.
noolaham.org | aavanaham.org

சூழலில் சேரும் முகக்கவசங்களால் சுற்றாடலுக்கு பாரிய அச்சுறுத்தல்

தினமும் 15 இலட்சம் முகக்கவசங்கள் சூழலில் சேருகிறது

(கொழும்பு)

கொரோனா வைரஸ் காரணமாக நாட்டில் நாளொன்றுக்கு 15 இலட்சத்திற்கும் அதிக முகக்கவசங்கள் சூழலில் சேருவதாக சுற்றாடல் அமைச்சர் மகிந்த அமரவீர தெரிவித்துள்ளார்.

சுற்றாடல் அமைச்சில் நேற்று முன்தினம் இடம்பெற்ற ஊடக வியலாளர் சந்திப்பில் கலந்து கொண்டு அவர் இதனை குறிப்பிட்டுள்ளார்.

கொரோனா வைரஸ் தொற்று காரணமாக பாரிய சுற்றுச்சூழல் பாதிப்புக்கு முகங்கொடுக்க நேரிட்டுள்ளதாக அவர் தெரிவித்துள்ளார்.

பாவனைக்குட்படுத்தப்பட்ட முகக்கவசங்கள் காரணமாக இந்த நெருக்கடி நிலை ஏற்பட்டுள்ளது. இதனால் சுற்றாடல் பாதுகாப்புக்கு பாரிய அச்சுறுத்தலை ஏற்படுத்தும் என சுற்றாடல் அமைச்சர் மகிந்த அமரவீர தெரிவித்தார். (நி-4)

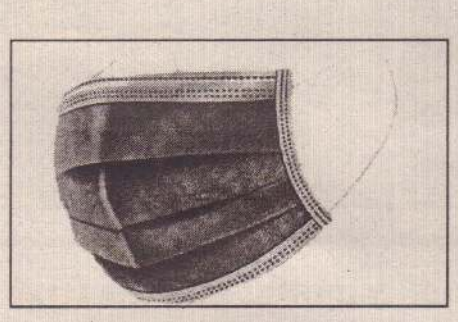

நீதித்துறையை மதிக்காது செயற்படும் அரசாங்கம்

(கொழும்)

பாராளுமன்ற உறுப்பினர் றிசாத் பதியுதீன் பாராளுமன்ற அமர்வுகளில் கலந்து கொள்ள முடியும் என்று சட்டமா அதிபர் தெரிவித்துள்ளார். ஆனால் அரசாங்கம் அதனை மறுத்து கருத்துக்களை வெளியிடுகிறது. இதன்மூலம் தற்போதைய அரசாங்கம் சட்டத்துறையையும் நீதித் துறையையும் எவ்வாறு மதிக்கிறது என்பது தெளிவாகிறது என ஐக்கிய மக்கள் சக்தியின் பொதுச் செய்லாளர் ரஞ்சித் மத்தும பண்டார தெரிவித்தார்.

கொழும்பிலுள்ள எதிர்க்கட்சி தலைவர் அலுவலகத்தில் நேற்று முன்தினம் வியாழக்கிழமை நடைபெற்ற ஊடக வியலாளர் சந்திப்பில் இதனைத் தெரிவித்தார். (நி-4)

சுகாதார விதிமுறைகளை மீறிய மேலும் 436 பேர் கைது

(கொழும்பு)

தனிமைப்படுத்தல் சட்டத்தை மீறி செயற்பட்டார்கள் என்ற குற்றச்சாட்டின் பேரில் மேலும் 436 பேர் கைது செய்யப்பட்டுள்ளனர்.

நேற்று வெள்ளிக்கிழமை காலை 6 மணிக்கு நிறைவடைந்த 24 மணித்தியாலங்களில் இவர்கள் கைது செய்யப்பட்டுள்ளதாக பொலிஸ் ஊடக பேச்சாளர் பிரதி பொலிஸ்மா அதிபர் அஜித் ரோஹண தெரிவித்துள்ளார்.

முகக்கவசம் அணியாமை, சமூக இடைவெளியைப் பேணாமை உள்ளிட்ட குற்றச்சாட்டுக்களுக்கு அமையவே இவர்கள் கைது செய்யப்பட்டுள்ளனர். (நி-4)

அவசியமற்ற நிகழ்வுகள் நடத்துவதை தவிருங்கள்

(கொழும்பு)

அரச மற்றும் தனியார் நிறுவனங்களில் அவசியமற்ற நிகழ்வுகள் நடத்தப்படுவது குறித்து முறைப்பாடுகள் கிடைக்கப்பெற்றுள்ளதாக தெரிவிக்கப்பட்டுள்ளது. பொதுச் சுகாதார பரிசோதகர்கள் சங்கத்தின் செயலாளர் மகேந்திர பாலசூர்ய இதனைக் குறிப்பிட்டுள்ளார். சில நிறுவனங்களில் பலருக்கு தொற்று உறுதி செய்யப்பட்டுள்ளதால் அரச மற்றும் தனியார் நிறுவனங்களில் அவசியமற்ற நிகழ்வுகளை நடத்துவதை தவிர்க்குமாறும் அவர் வலியுறுத்தியுள்ளார். (நி-4)

facebook (f) ஃபேஸ்புக் பார்த்ததில் பிடித்தவை... Like 2307

நிசாந்

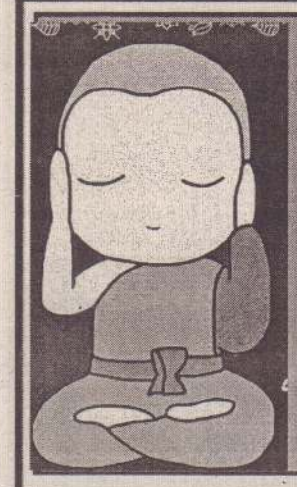

முன்னேறிச் செல்லும் போது காதுகளை மூடிக் கொள்... இல்லையெனில் விழும் வார்த்தைகளாலே நீ வீழ்ந்து விடுவாய்.

தமிழ்ச்செல்வி

பசங்க ஏன் அம்மாவை அதிகமாக நேசிக்கிறாங்க தெரியுமா?
தன்னை வெறுக்காத ஒரே பெண் அம்மா
மட்டும்தான் தன்னை ஏமாற்றாத ஒரே பெண்
அம்மா மட்டும்தான் தனக்கு வீண் செலவு
வைக்காத ஒரே பெண் அம்மா மட்டும்தான்

இளமாறன்

வெற்றியைவிட சில சமயங்களில் முயற்சிகள் அழகானவை

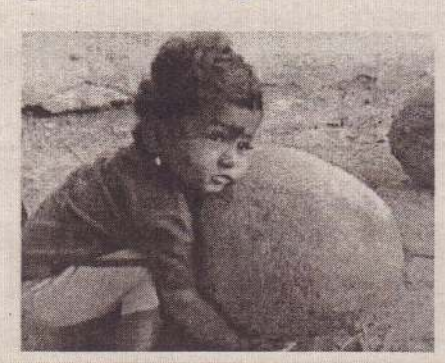

சதீஸ்

வாழ்க்கையில் நீ எவ்வளவு அடிபட்டாலும் உன்னால் சிரிக்க முடிகிறதென்றால் நம்பிக்கை கொள் நீமிகவும் பலமானவன் என்று...!

தர்மிகா

வகுப்பில்
தவறு செய்தால்
மதிப்பெண்
கிடையாது

வாழ்க்கையில்
தவறு செய்தால்
மதிப்பே
கிடையாது

ஜீவா

கல்யாணத்தைப்பத்தி என்ன நினைக்குற?
முதல் பந்தியிலயே உட்கார்ந்துடனும்
அப்புறமா பாயாசம் கிடையாது
அவ்ளோதான் சேர்...!

நீங்கள் பார்த்த பேஸ்புக்கில் உங்களுக்குப் பிடித்தவை ஒன்றை www.facebook.com/valampurii எனும் தளத்தில் பதிவு செய்யுங்கள்.
அவை உங்கள் பெயருடன் facebook பார்த்ததில் பிடித்தவை பகுதியில் பிரசுரமாகும்.

Digitized by Noolaham Foundation.
noolaham.org | aavanaham.org

பொறுப்புடன் செயற்படுங்கள்

கண்டறியப்படாத தொற்றாளர்களால் பேரச்சம்- இராஜாங்க அமைச்சர்

(கொழும்பு)

நாட்டில் தற்போது இனங்காணப்பட்டுள்ள தொற்றாளர்களை விட அதிகளவானோர் சமூகத்தில் இருக்கக் கூடும். எனவே அடுத்த 2 அல்லது 3 வாரங்களுக்கு அநாவசிய பயணங்களைக் குறைத்து அபாய நிலைமையை உணர்ந்து, சகலரும் பொறுப்புடன் செயற்பட வேண்டும்.

அவ்வாறில்லை என்றால் வைரஸ் பரவலைக் கட்டுப்படுத்துவது மிகக் கடினமாகும் என்று இராஜாங்க அமைச்சர் சுதர்ஷினி பெர்னாண்டோபுள்ளே தெரிவித்தார்.

நாட்டின் தற்போதைய கொவிட் நிலவரம் தொடர்பில் அவர் மேலும் தெரிவித்ததாவது,

தற்போது நாட்டிலுள்ள வைத்தியசாலைகளில் பெருமளவான தொற்றாளர்கள் அனுமதிக்கப்பட்டுள்ளனர். இனங்காணப்பட்டுள்ள தொற்றாளர்களை விட அதிகமானோர் சமூகத்தில் இருக்கக் கூடும்.

எனவே பி.சி.ஆர். பரிசோதனைகளை முன்னெடுத்து அதன் முடிவுகள் வெளியிடப்படும் வரை பரிசோதனை செய்து கொள்பவர்களை வெளியிடங்களுக்குச் செல்லாது, வீடுகளிலேயே இருக்குமாறு கேட்டுக் கொள்கின்றோம்.

நாளொன்றில் அதிகளவான பி.சி.ஆர். பரிசோதனைகள் முன்னெடுக்கப்படுகின்ற போதிலும், அதன் முடிவுகள் கிடைப்பதில் தாமதம் ஏற்பட்டுள்ளது.

அடுத்த 2 அல்லது 3 வாரங்களுக்கு அநாவசியப் பயணங்களைக் குறைத்து அபாய நிலைமையை உணர்ந்து, சகலரும் பொறுப்புடன் செயற்பட வேண்டும். அவ்வாறில்லை என்றால் வைரஸ் பரவலைக் கட்டுப்படுத்துவது மிகக் கடினமாகும். அத்தோடு வெளிநாடுகளிலிருந்து வருகை தருபவர்களின் எண்ணிக்கையும் மட்டுப்படுத்தப்பட்டுள்ளது என அவர் தெரிவித்தார். (நி-4)

பொசிட்டிவ் என்றதும் துண்டிக்கப்படும் அலைபேசி

(கொழும்பு)

கொரோனா வைரஸ் தொற்று உறுதிப்படுத்தப்பட்டதை அறிந்தவுடன், சிலர் தமது அலைபேசிகளை நிறுத்திவிடுவதாகவும் சமூகத்தில் மேலும் தொற்றாளர்கள் அதிகரிப்பதற்கு இது ஒரு காரணியாக அமைவதாகவும், சுகாதார அமைச்சின் தலைமை ஒருங்கிணைப்பாளர் வைத்தியர் அன்வர் ஹம்தானி தெரிவித்தார்.

கொரோனா வைரஸ் தொற்றாளர்களை வைத்தியசாலைகளுக்கு அழைத்துச் செல்வதில் ஏற்பட்டுள்ள தாமத நிலைக்கு, பொதுமக்கள் பொறுப்புணர்ந்து செயற்படாததே காரணம் என்றும் சாடினார்.

தொற்றாளராக இனங்காணப்பட்டால் பிள்ளைகள், மனைவி, அயலவர்களைப் பற்றி சிந்திக்க வேண்டும். ஒரு பிரதேசத்தில் 10 தொற்றாளர்கள் இனங்காணப்பட்டால், அவர்கள் அனைவரையும் மிக விரைவாக ஒன்றிணைத்து, தனிமைப்படுத்தல் நிலையங்களுக்கு அழைத்துச் செல்வதற்கு பாரிய பிரயத்தனங்களை மேற்கொள்ள வேண்டியுள்ளது.

அந்தப் பொறுப்புணர்வு மக்களுக்கும் இருக்க வேண்டும். சிலர் தொற்றாளர்களாக இனங்காணப்பட்டதுடன், தங்களது அலைபேசிகளை நிறுத்தி விடுவிகின்றனர். 80 சதவீதம் இவ்வாறு நடந்துள்ளது" என்றும் அவர் குறிப்பிட்டுள்ளார்.

"தொற்றாளர்களாக இனங்காணப்பட்டவர்கள், நாம் தேடிச் செல்லும் இடங்களில் இருக்க வேண்டும் அல்லது பாதுகாப்பாக இருக்க வேண்டும்" என்றும் வலியுறுத்தினார். (நி-4)

புதிய சட்டமா அதிபரை நியமிக்க அங்கீகாரம்

(கொழும்பு)

இலங்கையின் சட்டமா அதிபர் பதவிக்கு ஜனாதிபதி சட்டத்தரணி சஞ்சய் ராஜரட்னத்தை நியமிப்பதற்கு அரசாங்கம் பரிந்துரை செய்துள்ளது.

தற்போதைய சட்டமா அதிபர் தப்புல லிவேரா எதிர்வரம் 24 ஆம் திகதி தனது பதவியிலிருந்து ஓய்வு பெற்றுக்கொள்ள உள்ளார்.

இதனால் ஏற்படும் பதவி வெற்றிடத்திற்கு சட்டமா அதிபர் திணைக்களத்தின் சொலிசிட்டர் ஜெனரலான சஞ்சய் ராஜரட்னத்தை நியமிப்பதற்கு பரிந்துரை செய்யப்பட்டுள்ளது.

சஞ்சய் ராஜரட்னம் சட்டமா அதிபர் திணைக்களத்தின் சிரேஷ்ட அதிகாரிகளில் ஒருவர் என்பதுடன், லண்டன் பல்கலைக்கழகத்தில் சட்டத்துறையில் முதுமாணிப் பட்டம் பெற்றுக் கொண்டவர் என்பது குறிப்பிடத்தக்கது. (நி-4)

இன்று ஒரு தகவல்

தென்கச்சி கோ. சுவாமிநாதன்

நிலத்தில் விழுந்த விதைகள்!

ஒரு விவசாயி விதை விதைப்பதற்காக வயல்வெளிப் பக்கம் போனார். விதைகளை அள்ளி வீசினார். அப்பொழுது என்ன ஆகிவிட்டது என்றால்....சில விதைகள் பாதை ஓரத்திலே விழுந்தன. சில விதைகள் முட்செடிகள் மண்டியிருந்த புதருக்கு இடையில் விழுந்தன. சில விதைகள் நல்ல நிலத்தில் விழுந்தன.

பாதை ஓரத்தில் விழுந்த விதை என்ன ஆகிவிட்டது என்றால் அதெல்லாம் பறவைகள் கண்ணிலே பட்டது. உடனே வந்து உட்கார்ந்து கொத்தி தின்றுவிட்டுப் போய்விட்டது. அதிகமாக மண் இல்லாத பாறைப் பகுதியில் விழுந்த விதையெல்லாம் லேசாக வேர் விட்டு முளைக்க ஆரம்பித்தது.

அதற்குப்பின்பு வேர் கீழேயும் ஆழமாகப் போக முடியவில்லை. எல்லாம் காய்ந்து கருகிப் போனது. புதர்ப் பகுதியில் சில விதைகள் விழுந்தன அல்லவா? முட்செடிகள் காடாக மண்டிப் போயிருந்தது. அதனால் முளைத்து வரும் செடிக்கு நெருக்கடி அதிகமாப் போய் விட்டது. சரியா வளர முடியவில்லை. விளைச்சலும் சரியாக இல்லை.

நல்ல நிலத்தில் விழுந்த விதைகள் மட்டும் நன்றாக முளைத்தன. நன்றாக வளர்ந்தது. விளைச்சலும் பிரமாதமாக இருந்தது. இந்தக் கதையைச் சொல்லிவிட்டுக் கேட்கச் செவியுள்ளோர் கேட்கட்டும் என்றார் இயேசு.

ஆமாம் இயேசு கடலில் நின்ற படகு ஒன்றில் உட்கார்ந்திருக்கின்றார். கடற்கரையில் ஏராளமான மக்கள் உட் கார்ந்திருக்கின்றார்கள். அந்தச் சமயத்தில் தான் இயேசு உவமைகள் மூலமாக மக்களுக்குப் பல உண்மைகளைச் சொல்லிக் கொண்டிருக்கின்றார்.

மக்கள் அந்தக் கதையைக் கேட்டுக் கொண்டு ஒன்றும் புரியாமல் முழிக்கின்றார்கள். அதை கவனித்த இயேசு... அந்த உவமையை விளக்க ஆரம்பித்தார்.

இதிலே அந்த விதைக்கிறவர் தான் இறைவன். அவர் வார்த்தைகளை விதைக்கின்றார். அந்த வார்த்தைகளைக் கேட்கின்ற மக்கள் அந்த...விழுந்த விதைகள் மாதிரி நான்கு வகையானவர்கள். சில பேர் பாதை ஓரத்தில் விழுந்த விதைகள் மாதிரி... இறைவன் வார்த்தைகளை அவர்கள் கேட்கின்றார்கள். ஆனால் தீய எண்ணங்கள், செய்கைகள் மூலமாக விதைக்கப்பட்ட வார்த்தைகள் அழிந்து போய் விடுகின்றன.

இறைவன் வார்த்தைகளை கேட்டவுடனே மகிழ்ந்து போய் உடனே சில பேர் அதை ஏற்றுக் கொள்கின்றார்கள். இவர்கள் எல்லாம் பாறைப் பகுதியில் விழுந்த விதை மாதிரி. ஆனால் இவர்கள் எல்லாம் வேர் இல்லாதவர்கள். கொஞ்சக் காலத்திற்கு இறைவார்த்தைகளுக்குக் கீழ்ப்படிந்து நடப்பார்கள்.

அதனால் ஏதாவது இடைஞ்சல் ஏற்பட்டால் உடனே தடுமாறுவார்கள். தங்களிடம் இருக்கின்ற நல்ல பண்புகளை விட்டுவிட்டுப் பாவ வழிகளுக்குப் போய்விடுவார்கள். முட்செடிகளுக்கிடையே விழுந்த விதைகள் மாதிரி உள்ளவர்கள் யார் என்றால் இவர்களுக்கு உலகக் கவலை உண்டு. செல்வத்தின் மீது மயக்கம் உடையவர்கள்.

உலக ஆசைகள் இவர்களுக்குள்ளே புகுந்து விடுவதால் அங்கே யிருக்கின்ற நல்ல பண்புகள் மறைந்து போய் விடுகின்றது. அதனால் அவர்களுக்கு உபயோகம் இல்லாதவர்களாக ஆகிவிடுகின்றார்கள்.

நல்ல மனிதர்கள் நல்ல நிலத்தில் விழுந்த விதைகளுக்கு ஒப்பானவர்கள். இவர்கள் இறை வார்த்தையைக் கேட்கின்றார்கள். அதை ஏற்றுக் கொள்கின்றார்கள். அவர்களும் நல்லபடியாக வாழ்கின்றார்கள். அடுத்தவர்களுக்கும் உபயோகமாக இருப்பார்கள்.

இதுதான் இயேசு சொன்ன விளக்கம். நல்ல வார்த்தைகளைக் கேளுங்கள். நல்ல வார்த்தைகளை ஏற்றுக் கொள்ளுங்கள். நல்ல படியாக வாழுங்கள். அடுத்தவர்களுக்கும் உபயோகமாக இருங்கள். இது தான் பெரியவர்கள் எல்லாம் நமக்குச் சொல்கின்ற உபதேசம்.

ஒரு அப்பா தன் மகனுக்கு உபதேசம் செய்தார். இதோ பாரப்பா.. நல்ல வார்த்தைகளை கேட்க வேண்டும். எப்போதுமே மகன் அப்பா பேச்சைக் கேட்பது நல்லது.

நீ ஏதாவது ஒரு தப்புச் செய்தால் என் தலையில் ஒரு முடி நரைத்து வெள்ளையாக போய்விடும். நீ செய்கின்ற ஒவ்வொரு தவறுக்கும் என் தலையில் ஒவ்வொரு முடி வெள்ளையாகிவிடும் என்றார்.

பையன் யோசித்தான். பின்பு சொன்னான்... அப்பா இப்பொழுது தான் எனக்குப் புரிகின்றது தாத்தாவின் தலைமுடி முழுவதும் வெள்ளையாக இருந்ததற்கு என்ன காரணம் என்பது என்றான்.

Digitized by Noolaham Foundation.
noolaham.org | aavanaham.org

மீண்டெழுந்த யாழ்ப்பாண பொதுசன நூலகம்

34 நூல்களிலிருந்து அதன் வரலாற்றுத் தேடல்

திருமதி.சுகந்தினி சதாசிவமூர்த்தி பிரதம நூலகர், யாழ்ப்பாணம் பொது நூலகம்

கலாநிதி க.தவலிங்கம் ஓய்வுநிலை நில அளவையாளர் நாயகம்.

புனரமைப்புச் செய்யப்பட்ட கட்டடம் பற்றி அதைகட்டிய இலங்கையின் ஒருபுகழ்பெற்ற கட்டடகீ கலைஞரான காலஞ் சென்ற வி.எஸ்.துரைராஜாவின் விவரணம்.

புனரமைப்புச்செய்யப்பட்ட கட்டடத்தின் வெளித்தோற்றத்தில் திராவிடக் கட்டடக் கலை வாசனை கொண்டிருந்த அதேவேளை, அதன் உட்புறம் சர்வதேச தராதரத்திற்கு ஏற்றவாறும், நவீன கட்டடக்கலை முறைப்படியும் புனரமைப்புச் செய்யப்பட்டிருக்கின்றது. கட்டடத்தின் உட்புறத் தரையில் கனமான விஞைல் (VINYL) என்னும் பிளாஸ்ரிக் ஓடுகள் பதிக்கப்பட்டிருக்கின்றன.

நடக்கும்போது எழும் சத்தத்தை இது தணிக்கிறது. அதனால் வாசகர்களுக்கு அமைதியான சூழலை உண்டாக்குகின்றது. தலைவாசலிலும் முன்புற, பின்புற படிக்கட்டுகளிலும், மினுக்கப்பட்ட கருங்கற்கள் பதிக்கப்பட்டிருக்கின்றன. பிரத்தியேகமாக, வயது குறைந்தோரும் முதியோரும் இலகுவில் செல்வதற்கு வசதியாக படிகள் இல்லாத சரிவான பாதை வடிக்கப்பட்டிருக்கிறது.

தொல்லாவணக்காப்பகம், இணையத்தளம், செவிப்புலப் பகுதி, கணிப்பொறிப் பகுதி, கொள்வனவு செயற்பாட்டுப் பகுதி, நூலகர் அறை, கேட்போர் கூடம் ஆகியவற்றிற்கு குளிரூட்டி வசதி செய்யப்பட்டுள்ளன. வாசகர்களுக்கு ஏற்ற விதத்தில் ஒளிவளம் செய்யப்பட்டுள்ளது.

நூலகத்திலுள்ள எல்லாப் பகுதிகளுக்கும் தொலைபேசி இணைக்கப்பட்டுள்ளது. கட்டடத்தில் எங்காவது புகை எழும்போது அபாய அறிவிப்பு கொடுக்கும் கருவிகள் பொருத்தப்பட்டிருக்கின்றன. அத்துடன் நவீன தீ அணைப்புக் கருவிகளும் ஆங்காங்கே வைக்கப்பட்டிருக்கின்றன.

யாழ். நகரில் வழமையாக அடிக்கடி மின்சாரத்தடை ஏற்படுவதை கருத்தில் கொண்டு, மின் தடைநேர்ந்ததும் உடனே இயங்கக்கூடிய ஜெனரேற்றர்கள் வைக்கப்பட்டிருக்கின்றன. நில மட்டத்திலிருந்து முதல்மாடியின் உயரம் 16 அடிகளாகையால், வலு குறைந்தோர்க்கும், அசக்தர்களுக்கும், முதியோருக்கும் உதவியாக மின் ஏணி (LIFT) நிலை நாட்டப்பட்டுள்ளது. இது பாரமான புத்தகப் பொதிகளை ஏற்றிச் செல்லவும் உதவும்.

யாழ் நூலகத்திற்கு 1985க்குப் பின் ஏற்பட்ட சேதங்கள்

கட்டடத்திற்கு வேண்டிய கதவுகள், ஜன்னல்கள் யாவும் அரச மரக் கூட்டுத்தாபனத்திலிருந்து கிடைத்த முதிரை மரத்தால், கொழும்பிலுள்ள அரச தொழிற்சாலையில் செய்யப்பட்டன. மற்றும் நூலகத்திற்கு வேண்டிய தளபாடங்கள் யாழ்ப்பாண நகரசபையின் தொழிற்சாலையில் செய்யப்பட்டன. இவையாவும் விலை உயர்ந்த வேப்பமரங்களால் செய்யப்பட்டன.

இவ்வேப்பமரங்கள், யாழ்ப்பாண நகரின் தெருக்களின் ஓரமாக பாதசாரிகளுக்கு நிழல் கொடுப்பதற்காக பலவருடங்களாகப் பாதுகாத்து வளர்க்கப்பட்டன. இவ் அரும் விருட்சங்களை, அங்கு அன்று நிலை கொண்ட இராணுவத்தினர் வெட்டி எறிந்தனர். இப்படியாக எறிந்திருந்த மரங்களை யாழ். நகரசபை பொறுக்கி வைத்து நூலக தளவாடங்களுக்குப் பாவித்தது பாராட்டத்தக்கது.

கீழ் மாடி

கீழ்த்தரைத்தளத்தின் பிரதான வாசலில் வரவேற்பு செயலகம் உள்ளது. நவீன முறையில் செய்யப்பட்ட உபசார மேசைகள் இவ்விடத்தை அலங்கரிக்கின்றன. ஒரு பக்கத்தில் நூலகத்திற்கு வருவோர் தங்கள் உடைமைகளை விட்டுச் செல்ல இடம் ஒதுக்கப்பட்டிருக்கிறது.

கட்டடபிரதான வாசலின் இரு பக்கங்களிலும் விசாலமான இட வசதி கொண்ட மண்டபம் போன்ற அறைகள் இருக்கின்றன. இவை புத்தகங்கள் இரவல் வழங்கும் பகுதியாக உள்ளன. இதே போன்று பின் புறவாசலின் இருபக்கங்களிலும் அறைகள் இருக்கின்றன. இங்கே புத்தகங்கள் கொள்வனவு செய்யும் பகுதியும், செயற்பாட்டுப்பகுதியும் சிறுவர் வாசிகசாலையும் உள்ளன.

இவ்விரு அறைகளையும் இணைத்து நடுவிலும் அறைகள் உள்ளன. இங்கே வலு குறைந்தோர் வாசிகசாலையும், அட்டவணையும் புத்தகப்பட்டியல் பகுதியும், நூலகரின் அலுவலகமும் அமைகின்றன. அருகே ஆண்களுக்கும், பெண்களுக்கும் வலு குறைந்தோருக்கும் வேண்டிய மலசலக் கூடங்கள் அமைகின்றன.

இடைத்தள மாடி

கீழ்த்தளத்திற்கும், முதல்மாடிக்கும் இடையே அமைந்துள்ள இம் மாடி அறையில் நூலகத்தை நிர்வகிக்கும் பொது அலுவலகமும் உதவி நூலகரின் அலுவலகமும் அமைந்துள்ளன.

முதல் மாடி

இம்மாடியின் வாசலில் தகவல் அலுவலகமும் அதன் வலது பக்கத்திலுள்ள விசாலமான அறையில் தொல்லாவணக் காப்பகமும் இடது புற விசாலமான அறையில் உசாத்துணைநூலகமும் அமைந்துள்ளன. பின்புற வலப்பக்க அறைகள் கணினிகளுக்கும், கட்புல செவிப்புல பகுதியாகவும் அமைந்துள்ளன. இடதுபுறத்தில் கேட்போர் கூடம். இதில் விரிவுரைக்கு ஏதுவான தளவாடங்களும் மேடையும் வைக்கப்பட்டிருக்கின்றன.

நடுப்புற இணைப்பிலுள்ள அறையில் பத்திரிகைகள் பருவ ஏடுகள், சஞ்சிகைகள் கொண்ட வாசிகசாலை அமைந்துள்ளது. இந்த மாடிக்குச் செல்ல ஐந்து படிக்கட்டுகளும் ஒரு மின் ஏணியும் (LIFT) உள்ளன.

இரண்டாம் மாடி

இந்த மாடி முதலாவது மாடிக்கும் மத்திய குவிந்த கூரைக் கோபுரத்தின் கீழே சிறு அறையாக அமைந்துள்ளது. இதில் ஒரு சிறு கண்காட்சிச்சாலைக்கு வேண்டிய வசதிகள் செய்யப்பட்டுள்ளன. இவ்வற்றையைச் சுற்றியுள்ள விசாலமான மொட்டை மாடியை வெளிக்கள வாசிகசாலையாக உபயோகிக்கலாம் இங்கிருந்து. நூலகத்தைச் சுற்றியுள்ள சகல திசைகளையும் பார்த்து ரசிக்கத்தக்கதாக உள்ளது.

உணவகம்

பிரதான நூலகக்கட்டடத்திற்கு அருகில் தனிக்கட்டடமாக உணவகம் கட்டப்பட்டது. இக்கட்டடத்தின் வெளித்தோற்றமும் பிரதான கட்டடத்தின் திராவிடக் கட்டடக் கலையைத் தழுவியே வடிவமைக்கப்பட்டது.

இங்கே அமர்ந்து உணவருந்தத்தக்க இடவசதி கொண்ட அறையும், சமையல் அறை, களஞ்சிய அறை, மலசல கூடங்களும் வசதியாக அமைக்கப்பட்டன. இக்கட்டடத்தில் நூலக ஊழியர்களின் வண்டிகள் தரிப்பிட வசதியும் சேர்க்கப்பட்டிருக்கின்றது.

வண்டிகள் தரிப்பிடம்

வட பகுதியில் கணிசமான அளவு மக்கள் துவிச்சக்கர வண்டிகளை தங்கள் போக்குவரத்திற்கு உபயோகிக்கின்றனர் என்ற உண்மையை உணர்ந்து, அவர்களின் வண்டிகளுக்கு வேண்டிய அளவு தரிப்பிட வசதிகளையும், மோட்டார் துவிச்சக்கர வண்டிகளுக்கும், மோட்டார் வண்டிகளுக்கும் வேண்டிய வண்டி தரிக்குமிடம் அமைக்கப்பட்டது.

இயற்கை வளத்தால் அழகுபடுத்தல் நூலகக் கட்டடத்தைச் சுற்றி செழித்து உயரமாக வளர்ந்திருந்து அழகு கொடுத்த பாரிய விருட்சங்கள் யாவும் யுத்தத்தினால் அழிக்கப்பட்டிருந்தன. முன்னுக்கிருந்த அழகான சுப்பிரமணியம் பூங்காவும் தரைமட்டமாக்கப்பட்டிருந்தது. ஆகவே, புதிய கட்டடத்தைச்சுற்றி இயற்கை வளத்தைக் கொண்டு அழகுபடுத்துவதற்கு மிகவும் கவனமெடுக்கப்பட்டது.

பிற இடங்களிலிருந்து பெரிய, சிறிய மரங்களை வேரோடு தோண்டிக் கொணர்ந்து ஒழுங்காக உரிய இடங்களில் நாட்டப்பட்டன. புற்தரைகள், அழகான பூச்செடிகள் பல கவனமாக, ரசனைக்குரிய வண்ணம் நாட்டப்பட்டன. இவைகள் யாவும் இன்று செழித்து வளர்ந்து நூலகத்தை அழகுபடுத்துகின்றன.

(தொடரும்...)

Digitized by Noolaham Foundation.
noolaham.org | aavanaham.org

கார் குடைசாய்ந்து விபத்துக்குள்ளானதில் இருவர் உயிரிழப்பு

(வாழைச்சேனை)

மட்டக்களப்பில் நேற்று அதிகாலை இடம்பெற்ற வாகன விபத்தில் சம்பவ இடத்திலே இருவர் பலியாகியுள்ளதாக வாழைச்சேனை பொலிஸார் தெரிவித்துள்ளனர்.

கொழும்பிலிருந்து மட்டக்களப்பு நோக்கி புறப்பட்ட கார் குடைசாய்ந்து விபத்துக்குள்ளானதில் இருவர் உயிரிழந்துள்ளனர்.

மேலதிக விசாரணைகளை வாழைச்சேனை பொலிஸார் மேற்கொள்கின்றனர். (நி-4)

வாழ்வை வளமாக்கும் பூஜை - விரதமுறைகள்

விரதங்கள்

பாவவினை போக்கும் தை அமாவாசை

மனிதப் பிறவி மகத்துவம் மிக்கது. மனிதன் வாழ்ந்த காலத்தில் செய்த பாவ புண்ணியங்கள், அவனது அடுத்த பிறவியிலும் தொடரும் என்கிறது இந்து மதம்.

ஓடியிட்ட பிச்சையும் உவந்து செய்த தானமும் சாடியிட்ட குதிரை போல் தர்மமும் துணையாய் நிற்கும் என்கிறது ஒரு சித்தர் பாடல். மனிதன் இறந்ததும் அவன் கூடவே செல்வது.

அவன் செய்த தானமும் தர்மமும்தான் என்பது இதன் பொருள். பாவங்களில் பெரிய பாவம் பித்ருக்களின் கர்மாவை நிறைவேற்றாமல் இருப்பதுதான். நம்மை பெற்ற தாய், தந்தை, தாத்தா, பாட்டிகள் தான் பித்ருக்கள் என்று அழைக்கப்படுகின்றனர்.

அவர்கள் மரணம் அடைந்த பிறகு பித்ருலோகம் சென்று விடுகின்றனர். மூதாதையர்கள் உயிருடன் வாழ்ந்த போது அவர்களை சரிவர கவனிக்காததால் அவர்கள் படும் துன்பம் பாவத்தின் வடிவில் கவனிக்கத் தவறியவர்களை சேருவதாக ஜோதிட நூல்களில் கூறப்பட்டுள்ளன. இது பித்ருதோஷம் எனப்படுகிறது.

பித்ருக்கள் ஆன்மா சாந்தியடைய அவர்களுக்கு மறக்காமல் காரியம் நிறைவேற்ற வேண்டும். இதனால் அவர்கள் மகிழ்ச்சியுடன் ஆசீர்வாதம் செய்வார்கள்.

உதவிகள் பல செய்து கெடுதல்களை தடுத்து நிறுத்துவார்கள். ஒருவன் தனது, தாய் தந்தைக்கு சிரார்த்தம் செய்யாமல் எனக்குச் செய்யும் பூஜைகளை நான் ஏற்றுக் கொள்வதில்லை என்று சிவனும் விஷ்ணுவும் கூறியுள்ளனர்.

முன்னோர்களுக்கு அமாவாசை தோறும் தர்ப்பணம் கொடுப்பவர்களின் குடும்பம் அமைதி பெற்று மேன்மேலும் சிறந்து விளங்கும்.

முன்னோர்கள் இறந்த திகதி, ஆடி அமாவாசை, தை அமாவாசை, மகாளய அமாவாசை ஆகிய தினங்களில் திதி, தர்ப்பணம், சிரார்த்தம் கொடுக்கின்றனர். பித்ருலோகம், சூரியனுக்கு அப்பால் பல இலட்சம் மைல் தொலைவில் இருப்பதாக கருடபுராணம் கூறுகிறது.

பித்ருக்கள் அங்கிருந்து தங்கள் குடும்பத்தினர் நலமாகவும் வளமாகவும் வாழ அருளாசி வழங்குகின்றனர். கெடுதல், துன்பத்தை தங்கள் புனிதச் செயலால் தடுத்து நிறுத்துகின்றனர்.

சூரியனும் சந்திரனும் ஒரே இராசியில் இணைவது அமாவாசை திதியாகும். அன்று பித்ருக்களுக்கு பசியும் தாகமும் அதிகமாக இருக்கும் என்று சாஸ்திரங்கள் கூறுகின்றன.

அவற்றைப் போக்க கறுப்பு எள் கலந்த தண்ணீரை தர்ப்பணம் செய்ய வேண்டும். இதனால் மூதாதையர்களின் பசியும் தாகமும் விலகி நமக்கு ஆசி வழங்குவார்கள்.

அமாவாசையன்று ஒவ்வொரு வீட்டு வாசலிலும் பித்ருக்கள் நின்று கொண்டு தங்களுக்கு வழங்கப்படும் எள் தண்ணீரைப் பெற்று கொள்வதற்காக காத்து இருப்பார்களாம். (தொகுப்பு)

Digitized by Noolaham Foundation.
noolaham.org | aavanaham.org

செய்தித்துளிகள்

நாடு திரும்பியவர்களில் மேலும் 44 பேருக்கு தொற்று

(கொழும்பு)

வெளிநாடுகளில் இருந்து நாடு திரும்பிய இலங்கையர்களில் மேலும் 44 பேருக்குக் கொரோனாத் தொற்று உறுதி செய்யப்பட்டுள்ளதாகத் தொற்று நோயியல் பிரிவு தெரிவித்துள்ளது. (நி-4)

கொழும்பை கண்காணிக்கும் ட்ரோன்

(கொழும்பு)

கொழும்பு நகரின் வான் பகுதியில் கண்காணிப்பிற்காக ட்ரோன் கமராக்களை ஈடுபடுத்த பொலிஸார் நடவடிக்கை எடுத்துள்ளனர். கொழும்பு நகரில் ஏற்படுகின்ற வாகன நெரிசலைக் கட்டுப்படுத்துவதே இதன் பிரதான நோக்கமாகும். வாகன நெரிசல் அதிகமாக உள்ள பகுதியைக் கண்டறிந்து மாற்று நடவடிக்கையை எடுக்கவே பொலிஸார் இந்த முயற்சியை ஆரம்பித்திருக்கின்றனர். (நி-4)

ஒரு கோடி ரூபாய் சிகரெட்டுகள் மீட்பு

(கொழும்பு)

ஒரு கோடி ரூபாவுக்கும் அதிக பெறுமதியான வெளிநாட்டு சிகரெட்டுகளுடன் தெமட்டகொடை பகுதியில் 3 பேர் கைது செய்யப்பட்டுள்ளனர். பொலிஸாரின் போதைப்பொருள் தடுப்புப் பிரிவினர் முன்னெடுத்த சுற்றிவளைப்பில் அவர்கள் கைது செய்யப்பட்டுள்ளனர். இவர்களிடம் இருந்து 2 இலட்சத்து 12 ஆயிரம் வெளிநாட்டு சிகரெட்டுக்கள் இதன்போது கைப்பற்றப்பட்டுள்ளன. (நி-4)

சந்தைகளில் நேற்றைய விலை

மரக்கறி வகைகள்	திருநெல்வேலி ரூபா	மருதனார்மடம் ரூபா	சாவகச்சேரி ரூபா	கிளிநொச்சி ரூபா
கத்தரிக்காய்	120	100	120	120
உருளைக்கிழங்கு	120	140	120	140
பச்சைமிளகாய்	60	60	100	80
தக்காளி	140	140	100	140
மரவள்ளிக்கிழங்கு	30	40	60	50
கோவா	100	120	120	120
கரட்	120	180	160	200
பூசணி	40	60	50	40
புடோல்	100	100	80	80
வாழைக்காய்	40	40	60	60
சின்ன வெங்காயம்	200	200	300	240
பெரிய வெங்காயம்	100	95	100	100
பாகற்காய்	160	160	160	120
வெண்டிக்காய்	80	130	80	120
கருணைக் கிழங்கு	140	60	120	160
பயற்றங்காய்	100	100	70	60
லீக்ஸ்	100	100	100	120
பீற்றூட்	80	80	80	100
கறிமிளகாய்	100	80	120	100
முருங்கைக்காய்	450	600	400	450
போஞ்சி	150	200	120	240
கத்தரிதம்புள்ள	100	80	120	100
கீரை - 1 பிடி	40	90	40	40
தேசிக்காய்	120	120	100	80
தேங்காய் (ஒன்று)	90	70	60	50-80
இராசவள்ளி	250	200	180	240
வெங்காயப்பூ	300	-	160	280
முள்ளங்கி	80	70	80	120
பொன்னாங்காணி	40	40	60	40
வல்லாரை	20	70	20	20
ஈரப்பலா	80	-	180	120

டெங்கு நோயைக் கட்டுப்படுத்தும் முகமாக இராணுவத் தினரால் பருத்தித்துறையில் மந்திகைச் சந்தியிலிருந்து பருத்தித்துறை வரையான வீதி துப்புரவு செய்யப்பட் டது. (படம்:- கனகராசா)

மின்சாரம் தாக்கி ஒருவர் காயம்

(யாழ்ப்பாணம்)

மின்சாரம் தாக்கியதில் கட் டடத் தொழிலாளி ஒருவர் காய மடைந்த நிலையில் பருத்தித் துறை ஆதார வைத்தியசா லையில் அனுமதிக்கப்பட்டு ள்ளார்.

இச்சம்பவம் நேற்று முன் தினம் வியாழக்கிழமை மதி யம் கரவெட்டி சாமியர் அரசடி பகுதியில் இடம்பெற்றுள்ளது. சம்பவத்தில் கரவெட்டி விக் னேஸ்வரா தேவாலய பகுதி யைச் சேர்ந்த ஒருவரே காய மடைந்த நிலையில் பருத்தித் துறை ஆதார வைத்தியசா லையில் அனுமதிக்கப்பட்டு ள்ளார்.

மேல் மாடியில் கட்டட வேலை செய்து கொண்டிருந்த போது மின்சாரம் தாக்கியதில் எரிகாயமேற்பட்டதுடன் மாடியி லிருந்து கீழே விழுந்துள்ளார். தற்போது பருத்தித்துறை ஆதார வைத்தியசாலையில் சிகிச்சை பெற்று வருகிறார். (5-8-90)

பொதுப் போக்குவரத்தை தவிர்த்துக் கொள்ளுங்கள்

(மன்னார்)

மன்னார் மாவட்டத்தில் நேற்று முன்தினம் மேலும் 7 கொரோனாத் தொற்றாளர்கள் அடையாளம் காணப்பட்டுள்ள நிலையில் மக்கள் மன்னார் நகர்ப்பகுதிக்கு தேவை இல் லாமல் வருவதை தவிர்த்துக் கொள்ள வேண்டும் என மன் னார் மாவட்ட பிராந்திய சுகா தார சேவைகள் பணிப்பாளர் வைத்தியர் ரி.வினோதன் தெரி வித்தார்.

மன்னார் பிராந்திய சுகா தார சேவைகள் பணிமனை யில் நேற்று இடம்பெற்ற ஊட க சந்திப்பின் போதே அவர் அவ்வாறு தெரிவித்தார்.

அவர் மேலும் தெரிவிக்கை யில்,

மக்கள் கடுமையான சுகா தார நடைமுறை எவருடைய கண்காணிப்பும் இன்றி சுயமாக கடைப் பிடிக்க வேண்டும். மன்னார் நகர்ப்பகுதிக்கு மக்கள் தேவை இல்லாமல் வருவதை தவிர்த்துக் கொள்ள வேண் டும். பொதுப் போக்குவரத்தை தவிர்த்துக் கொள்ள வேண் டும். உணவகங்களில் அமர் ந்து சாப்பிடுதல், கூடி நின்று கதைத்தல் போன்ற செயற் பாடுகளைத் தவிர்த்துக் கொள் ளுங்கள்.

குறித்த பிரச்சினை நீண்ட காலத்திற்கு இருக்கும் என்ப தால் மக்கள் வீடுகளில் இருந்து உணவு, ஏனைய பொருட்களை பெற்றுக்கொள்வதற்கான பொறி முறை ஒன்றை ஏற்படுத் தினால் சாலச் சிறந்தது என அவர் தெரிவித்தார். (4-8-285)

கரும்பு பயிர்ச் செய்கையை மீள ஆரம்பிக்க நடவடிக்கை

(முறிகண்டி)

கிளிநொச்சி மாவட்டத்தில் கரும்புப் பயிர்ச் செய்கைக்கு புத்துயிர் அளிப்பதற்கு நடவடிக்கை எடுக்கப்பட்டுள்ளதாக கிளிநொச்சி மாவட்ட ஒருங்கிணைப்புக் குழுத் தலைவர் அமைச்சர் டக்ளஸ் தேவானந்தா தெரிவித்துள்ளார்.

கிளிநொச்சி, ஆனைவிழு ந்தான் பிரதேசத்தில் சுமார் 196 ஏக்கர் பிரதேசத்தில் மேற் கொள்ளப்பட்டு வந்த கரும்பு பயிர்ச்செய்கை நாட்டில் ஏற்பட்ட யுத்தம் காரணமாக கைவிடப் பட்டு அழிவடைந்தது.

குறித்த பிரதேசத்தில் கரும்பு பயிர்ச்செய்கை உட்பட உப பயிர்ச்செய்கையை மேற் கொள்வதற்கு பல்வேறு சமூக அமைப்புக்கள் ஆர்வம் செலு த்தி வருவதுடன், அது தொடர் பான கோரிக்கையினை மாவ ட்ட ஒருங்கிணைப்புக் குழுவிடம் முன்வைத்துள் ளன.

குறித்த விடயத்தில் அமை ச்சர் டக்ளஸ் தேவானந்தா, சம்பந்தப்பட்ட அதிகாரிகளுடன் கலந்துரையாடி கரும்பு பயிர்ச் செய்கைக்கு முன்னு ரிமை அளிப்பதுடன் எஞ்சிய பகுதியில் ஏனைய உப பயிர்ச் செய்கைகளை மேற்கொள்ள அனுமதி பெறுவதற்கும் நட வடிக்கை மேற்கொண்டுள் ளார். (4-8-100)

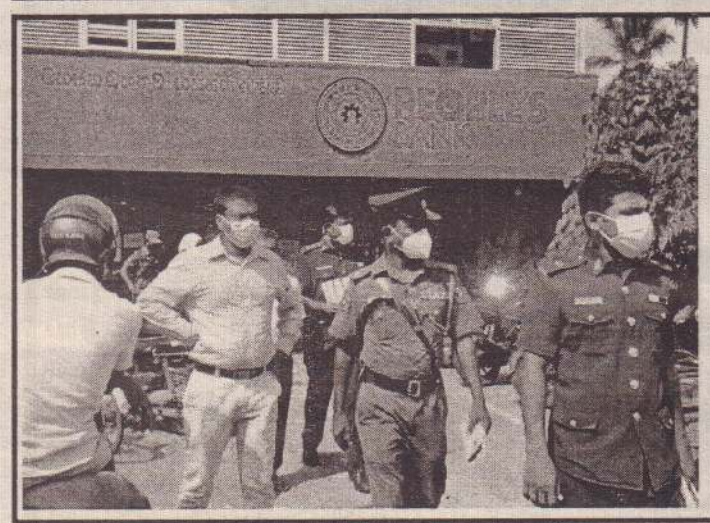

சங்கானை நகர்ப் பகுதியில் நேற்று முன்தினம் பொதுச் சுகாதாரப் பரிசோதகர்கள், வலிகாமம் மேற்கு பிரதேச சபை உப அலுவலகத்தின் பொறுப்பதிகாரி, வலிகாமம் மேற்கு பிரதேச சபை உத்தியோகத்தர்கள், மானிப்பாய் பொலிஸ் நிலைய உத்தி யோகத்தர்கள் மற்றும் சுழிபுரம், சங்கானை இராணுவத்தினர் ஆகியோர் இணைந்து கொரோனாத் தொற்றிலிருந்து மக்களைப் பாதுகாப் பதற்கான விழிப்புணர்வு நடவடிக்கை யில் ஈடுபட்டுள்ளனர்.

(படம்:-கஜிந்தன்)

சாவகச்சேரியில் தொடரும் பி.சி.ஆர். பரிசோதனைகள்

(சாவகச்சேரி)

கொடிகாமம் பொலிஸ் நிலைய உத்தியோகத்தர்கள் மற்றும் சாவகச்சேரி பிரதேச சபை உத்தியோகத்தர்கள் என தென்மராட்சியில் பலருக்கு நேற்று பி.சி.ஆர்.பரிசோதனை மேற் கொள்ளப் பட்டுள்ளது. கொடிகாமம் பொலிஸ் நிலைய உத்தியோகத்தர் ஒருவர் கொரோனாத் தொற்றாளராக அடையாளம் காணப்பட்டுள்ள நிலையில 60 பொலிஸ் உத்தி யோகத்தர்களுக்கும் சாவகச் சேரி பிரதேசசபை உறுப்பினர் ஒருவரும் தொற்றாளராக அடையாளம் காணப்பட்டுள்ள நிலையில் பிரதேசசபை உத் தியோகத்தர்கள் 40 பேருக்கும் பி.சி.ஆர்.பரிசோதனை மேற் கொள்ளப்பட்டுள்ளது.

அதேநேரம் தொற்றாளராக அடையாளம் காணப்பட்டுள்ள சாவகச்சேரி பிரதேசசபை உறுப்பினர் கலந்துகொண்ட சபை அமர்வில் பங்கேற்று தனிமைப்படுத்தலில் உள்ள உறுப்பினர்களுக்கு இன்று சனிக்கிழமை சாவகச்சேரி சுகா தார வைத்திய அதிகாரி பணி மனையில் பி.சி.ஆர் பரிசோ தனை மேற்கொள்ளப்படும்.

(5-8-30)

அபிவிருத்தியில் மக்களின் தெரிவு 99% வீதி புனரமைப்பு

(சாவகச்சேரி)

பொதுமக்களின் முன் மொழிவுகள் மற்றும் கோரிக் கைகளில் பெரும்பாலானவை வீதி அபிவிருத்தி சார்ந்த முன் மொழிவுகளாகவே காணப்படு வதாக சாவகச்சேரி பிரதேச சபைத் தவிசாளர் க.வாம தேவன் சுட்டிக்காட்டியுள்ளார்.

அண்மையில் பிரதேச சபை யில் இடம்பெற்ற மாதாந்த அமர் வின் போதே அவர் இதனைத் தெரிவித்தார்.

அவர் மேலும் தெரிவிக்கை யில்,

மக்கள் பங்களிப்புடனான அபிவிருத்தி வேலைத்திட்ட த்தில் மக்களின் தெரிவு 99 சதவீதம் வீதி அபிவிருத்தி சார்ந்ததாகவே காணப்படுகிறது.

தற்போது ஜ-கருத்திட்டம், ஒரு இலட்சம் கிலோமீற்றர் வீதி அபிவிருத்தித் திட்டம் உள் ளிட்ட பல திட்டங்கள் ஊடாக வீதிகள் புனரமைக்கப்படுகின் றன.

எனவே மக்கள் தமது தெரி வினை மாற்றியமைக்க வேண்டும். மக்களின் பங்களி ப்புடன் இடம்பெறுகின்ற அபி விருத்தி வேலைத்திட்டங்க ளில் வீதி தவிர்ந்த ஏனைய வேலைத்திட்டங்களை மக்கள் முன்மொழிய வேண்டும் என மேலும் அவர் தெரிவித்தி ருந்தார். (5-8-30)

மன்னார் மாவட்டம் முழுவதும் கடற்றொழில் திணைக் களத்தால் விழிப்புணர்வு செயற்றிட்டம் நேற்று முன்தினம் இடம்பெற்றது. இதன்போது கொரோனாத் தொற்றிலிருந்து நாட்டையும் மாவட்டத்தையும் பாதுகாக்க இந்திய மீனவர்களுடன் தொடர்புகளை தவிர்க்குமாறு அறிவுறுத்தப்பட்டது.

Digitized by Noolaham Foundation.
noolaham.org | aavanaham.org

ஆற்றலைக் காட்டிலும், ஆர்வமே வெற்றிக்குக் காரணம் என்பது அனுபவத்தின் படிப்பினை. உடல், ஆன்மா பூர்வமாகத் தன்னை ஒப்படை ப்பவனே வெற்றி காண்பான். – சார்ஸ் பக்ஸ்டன்

வலம்புரி
TP: 021 222 3378
website : www.valampurii.lk

நம் தமிழ் இனத்துக்குத் தேவை தோற்ற அரசியல்வாதிகளே!

நாட்டில் கொரோனாத் தொற்று வேகமாக அதிகரித்து வருகிறது.

நிலைமை நாளுக்கு நாள் மோசமடை வது பற்றி மருத்துவர்கள் எச்சரிக்கை செய்து வருகின்றனர்.

எனினும் கொரோனாத் தொற்றுக் குறைந்தபாடில்லை.

இந்நிலையில் கொரோனாத் தொற்றில் இருந்து இலங்கையைக் காப்பாற்றுவதற்கு உதவுமாறு எதிர்க்கட்சித் தலைவர் சஜித் பிரேமதாஸ வெளிநாட்டுத் தூதுவர்களைச் சந்தித்து கோரிக்கை விடுத்து வருகிறார்.

ஒரு நாட்டின் பொறுப்பு வாய்ந்த எதிர்க் கட்சித் தலைவரின் கடமை என்னவாக இருக்க வேண்டுமோ அதனை சஜித் பிரேம தாஸ செய்வது அரசியல் கலாசாரத்தில் ஒரு முன்மாதிரி எனலாம்.

தவிர, கொரோனாத் தொற்றில் இருந்து மக்களைப் பாதுகாத்தாக வேண்டும் என்ப தில் அரசாங்கத்தைவிட, எதிர்க்கட்சித் தலை வர் சஜித் பிரேமதாஸ ஒருபடி மேல் எனக் கூறலாம்.

இவை ஒருபுறமிருக்க, தமிழர் தாயகமான வடக்கு – கிழக்கிலும் கொரோனா அச்சுறுத் தல் பயங்கரமாக உள்ளது.

இருந்தும் எங்கள் தமிழ்ப் பாராளுமன்ற உறுப்பினர்கள் இதுபற்றிச் சிந்தித்ததாகத் தெரியவில்லை.

உண்மையில் தமிழ் மக்கள் மீது தமிழ்ப் பாராளுமன்ற உறுப்பினர்களுக்கு கரிசனை இருந்திருக்குமாயின், அவர்கள் வடக்கு – கிழக்கு சுகாதாரப் பணிப்பாளர்கள் மற்றும் மாவட்டச் செயலர்கள், சுகாதார வைத்திய அதிகாரிகள், வைத்தியசாலைப் பொறுப்பதி காரிகள், பொது சுகாதாரப் பரிசோதகர்கள் எனச் சம்பந்தப்பட்ட தரப்புகளைச் சந்தித்து கொரோனாத் தொற்றிலிருந்து மக்களைப் பாதுகாப்பதற்கான நடவடிக்கைகள் பற்றி ஆராய்ந்து அதற்குரிய ஏற்பாடுகளைச் செய் திருக்க வேண்டும்.

ஆனால் இன்றுவரை நம் தமிழ்ப் பாராளு மன்ற உறுப்பினர்கள் இதுபற்றிச் சிந்தித்த தாகத் தெரியவில்லை.

என்ன செய்வது பாராளுமன்ற உறுப் பினர் பதவி கிடைத்துவிட்டால், மக்கள் நலன் பற்றிச் சிந்திப்பது வீண் என்று நினைப்பவர் களாக நம் தமிழ்ப் பாராளுமன்ற உறுப்பினர் கள் உள்ளனர்.

அதிலும் தமிழ் மக்கள் அனைத்து தமிழ் அரசியல் கட்சிகளில் இருந்தும் பாராளு மன்ற உறுப்பினர்களைத் தெரிவு செய்துவிட, அவர்கள் தங்களுக்குள் ஒரு இணக்கப் பாட்டை ஏற்படுத்திக் கொண்டு பாராளுமன்ற சௌகரியங்களை அனுபவித்து வருகின்ற னர்.

ஆம், முன்பெல்லாம் பொதுத் தேர்தலில் தோற்ற தமிழ் அரசியல்வாதிகள் வென்ற தமிழ் அரசியல்வாதிகளைப் பார்த்து நீங்கள் என்ன செய்தீர்கள் என்று கேள்வி கேட்டனர். அறிக்கை விட்டனர்.

அதற்குப் பயந்தேனும் வென்றவர்கள் ஏதோ செயற்பட முற்பட்டனர்.

ஆனால் இம்முறை; தோற்றவர்களும் வென்று விட, எம் இனத்தின் கதி அந்தோ என்றாயிற்று.

இதை அவதானித்தபோதுதான், இப்போது எமக்குத் தேவை தோற்ற தமிழ் அரசியல் வாதிகளே என்பதை உணர முடிகிறது.

நீராவியடிப் பகுதியிலுள்ள மண்டபத்தில் திருட்டு

இருவர் கைது

(நல்லூர்)

நீராவியடி இலங்கை வேந்தன் கலைக்கல்லூரி மண்டபத்துக்குள் பகல் வேளை புகுந்து பொருட் களைத் திருடிய இருவர் பொலிஸாரால் கைது செய்யப்பட்டுள்ளனர்.

பொலிஸ் புலனாய் வுப் பிரிவுக்குக் கிடைத்த இரகசியத் தகவலின் அடிப்படையில் இருவரை புலனாய்வுப் பிரிவினர் கைது செய்து யாழ். பொலிஸ் நிலையத்தில் ஒப்படைத்துள்ளனர்.

மேலதிக விசாரணை களை யாழ்ப்பாண பொலி ஸார் மேற்கொண்டுள்ள னர். கைது செய்யப்பட்ட வர்கள் விசாரணையின் பின்னர் நீதிமன்றில் முட்படுத்தப்படவுள்ளார் கள். (5-4-33)

மின்சாரம் தடைப்படும்

உயர் அழுத்த மற் றும் தாழ் அழுத்த மின் விநியோக மார்க்கங் களின் கட்டமைப்பு மற் றும் பராமரிப்பு வேலை களுக்காக நாளை 9 ஆம் திகதி ஞாயிற்று க்கிழமை காலை 8 மணி முதல் பிற்பகல் 5 மணி வரை

யாழ். பிரதேசத் தில் அண்ணாமலை யார் ஸ்ரீராகவேந்திரா என்ரபிறைசஸ், எவர் கிறீன் அச்சகம், ஹரி கணன்பிறைவேற்லிமி டெட், யாழ். தொழில் நுட்பக் கல்லூரி, பல் கலைக்கழகக் கல் லூரி, பல்கலைக்கழக விடுதி, அரசடி வீதி, சீனியர் வீதி சந்தி, ஐய னார் கோவிலடி, கல ட்டி.பிறவுண் வீதி, மனோகரா நாவலர் வீதி, மாவடி, நாச்சி மார் கோவிலடி, தட்டா தெரு சந்தி, கே.கே. எஸ்.வீதி சந்தி, நொதேர்ண் இண்டஸ் ரீஸ் கொக்குவில் ஆகிய இடங்களிலும்

கிளிநொச்சி பிர தேசத் தில் நன்னீர் மீன் உற்பத்தி, இர ணைமடு விமானப் படை, வட்டக்கச்சி பண்ணை, கறுப்பிக் குளம், கோவிந்தன் கடை சந்தி, மாயவ னூர், பன்னங்கண்டி, இராமநாதபுரம், இரத் தினபுரம், சின்னச்ச ந்தை, உடைச்சகண்டி, வட்டக்கச்சி ஆகிய இடங்களிலும்

வவுனியா பிரதே சத்தில் அறவந்து லாவ, எல்ப்பர் மருத ங்குளம், மெனிக்பாம், மெனிக்பாம் வலயம் 2,3-2,4,3-1, சக்திகம, மல்வத்து ஓயா, ஆண் டிய புளியங்குளம், சுகா தார மைமயம், கதிர்காம நகர், கிறிஸ்தவகுளம், மெனிக்பாம் (அறி வுத்தோட்டம்), முகத் தான்குளம், 2 ஆவது பண்ணை, மீடியா பார்ம், பழைய கிரா மம், பெரிய காடு, புதுக் குளம் ஆகிய பிரதேச ங்களிலும் மின்சாரம் தடைப்படும்.

(நி-4)

கடத்தல் சம்பவத்துடன் தொடர்புடைய இருவர் கைது

(கரணவாய்)

அண்மையில் கரண வாய் பகுதியில் தாயை யும் மகனையும் கடத் திய சம்பவத்துடன் தொட ர்புடைய இருவர் நெல் லியடி பொலிஸாரினால் கைது செய்யப்பட்டுள்ள னர்.

இச்சம்பவத்துடன் தொடர்புடைய இருவர் நெல்லியடி பொலிஸாரி னால் தேடப்பட்டு வந்த நிலையில் நேற்று முன் தினம் வியாழக்கிழமை சட்டத்தரணி ஒருவர் மூல மாக நெல்லியடி பொலி ஸில் சரணடைந்த போது கைது செய்யப்பட்டனர்.

விசாரணைகளின் பின் நீதிமன்றில் முற்ப டுத்த பொலிஸார் நடவடி க்கை மேற்கொண்டுள்ள னர். (5-4-60)

முகக்கவசம் அணியாதோருக்கு அபராதம்

(கரணவாய்)

முகக் கவசம் அணி யாது வீதியில் நடமாடிய 17 பேருக்கு தலா 1,500 ரூபாய் வீதம் அபராதம் விதித்து தீர்ப்பளித்தார் பருத்தித்துறை நீதவான் நீதிமன்ற நீதவான் பொ.கிரிஷாந்தன்.

நெல்லியடி பொலி ஸார் மேற்கொண்ட சோதனை நடவடிக்கை யின் போது 17 பேர் நேற்று முன்தினம் வியா ழக்கிழமை பருத்தித் துறை நீதவான் நீதிம ன்றத்தில் முற்படுத்தப்பட் டனர். அவர்கள் குற்ற த்தை ஒப்புக் கொண் டதை அடுத்து தலா 1,500 ரூபாய் அபராதம் விதிக் கப்பட்டது. (5-4-60)

இந்தியாவின் நெருக்கடி நிலை முழு உலகிற்குமான எச்சரிக்கை

(டில்லி)

இந்தியாவில் ஏற்பட்டு ள்ள கொரோனாத் தொற்று நோய் நெருக்கடி நிலைமை முழு உலக த்துக்குமான எச்சரி க்கை என ஐ.நா.சிறுவர் பாதுகாப்பு நிதியம் தெரி வித்துள்ளது.

கொரோனா இரண் டாவது அலையால் இந் தியா கடுமையாக பாதிக் கப்பட்டுள்ளது.

இந்தச் சோகமான நிலை நம் அனைவருக் கும் அடிக்கப்பட்டுள்ள எச்சரிக்கை என யூனி செப் நிறைவேற்றுப் பணிப்பாளர் ஹென்ரி யாட்டா போர் தெரிவித்து ள்ளார்.

இந்நேரத்தில் இந் தியாவுக்கு நாம் உதவி செய்யவில்லை என் றால் உலகில் வைர ஸால் பலியானோரின் எண்ணிக்கை மிகவும் அதிகரிக்கும்.

தெற்காசியாவின் பல நாடுகளிலும் வைரஸ் தொற்று அதிகரித்து வரு வது கவலையளிக்கி றது.

இதை தடுப்பதற்கு உலக நாடுகள் ஒருங்கி ணைந்து செயற்பட வேண் டும் எனவும் அவர் தெரி வித்தார். (நி-4)

சுவாமி விவேகானந்தரின் சிந்தனைத்துளிகள்

எங்கும் இருக்கும் சொர்க்கம்

❖ கடமை ஒவ்வொன்றும் புனிதமானது. அதை பக்தியுடன் செய்வது தெய்வ வழிபாட்டிற்கு சமமானது.

❖ கடவுளிடம் மட்டுமே அனைத்து இயல்புகளும் இருக்க முடியும். ஆனால், மனிதனாய் பிறந்து, நற்செயல்களைச் செய்தால் மட்டுமே அவரைக் காண முடியும்.

❖ இந்த பூலோகத்தில் நமக்கு நாமே சொர்க்கத்தை உருவாக்கிக் கொள்ள வழியிருக்கிறது. ஏன்...நரகத்தில் கூட சொர்க்கத்தை உருவாக்க நம்மால் முடியும்.

❖ கடவுளால் தான் கோயிலுக்கு மகிமை. கோயிலால் இறைவன் மகிமை பெற்றான் என்பதில்லை.

❖ நாம் அன்பிற்காகக் கடவுளிடம் அன்பு செய்ய வேண்டும். கடமைக்காகக் கடமை செய்ய வேண்டும்.

❖ உண்மை, தூய்மை, தன்னலமின்மை பெற்றவர்களை அழிக்க வானுலகிலும், மண்ணுலகிலும் எந்தச்சக்தியும் இல்லை.

❖ நம்மிடமுள்ள தெய்வீக இயல்பை, பிறருக்கு உதவி செய்வதால் மட்டுமே வெளிப்படுத்த முடியும்.

❖ அனைவரின் செயல்களும் மட்டுமே இனிமையானதாக இருக்க முடியும். சுதந்திர நிலையில் மட்டுமே அன்பு பிரகாசிக்கும்.

Digitized by Noolaham Foundation.
noolaham.org | aavanaham.org

சூழலுக்கியைவான பசுமைத் தொழில்நுட்பங்கள்–311

எது மனிதாபிமானம்?

பேராசிரியர் கு.மிகுந்தன்
விவசாய உயிரியல்துறை
விவசாய பீடம்
யாழ்.பல்கலைக்கழகம்

வாருங்கள் எம்மினிய உறவுகளே

கொரோனா நோயின் பரவல் அனைவரையும் அதிர்ச்சிக்குள்ளாக்கும் போக்கில் தினந்தினம் அதனது அதிகரித்த பரவல் பற்றியும் நோய்த் தொற்றாளர்கள் பற்றியும் இதனால் ஏற்படும் மரணங்கள் பற்றியும் அறியமுடிகின்றது. அனைவரையும் அவசியமாக நோய்த்தடுப்பு முறைகளை சுகாதாரத்துறையின் பரிந்துரைத்த படிநடக்கவேண்டும் என வலியுறுத்தப்பட்டிருக்கின்றது. மக்கள் சுகாதார நடைமுறைகளை முறையாக கடைப் பிடிக் காவிட் டால் நோயின் தீவிரத் தன்மையை கட்டுப்படுத்த முடியாது போய் விடும். நோயெதிர்ப்புசக்தி குறைவானவர்களை வைரசு விரைந்து தாக்குவதாக செய்திகள் தெரிவிக்கும் போது அதற்கான முன்னேற்பாடுகளை அனைத்து மக்களும் விரைந்து முன்னெடுக்க வேண்டியது மிகவும் அவசியமானதாகும்.

நோயத் தொற்று ஏற்பட்டவர்களை தீண்டத்தகாதவர்கள் என சமூகமே ஒதுக்கிவைத்தல் மனிதாபிமானத்தின் இழி நிலையாகும். எவருக்கும் இது ஏற்படலாம் என்பதனால் அங்கே அவர்களுக்கான உதவியினைச் செய்வதற்கு மனிதாபிமானம் முன்னிற்க வேண் டும்.

இந்நோய் பற்றி அனைவரும் அவசியம் கவனத்திலெடுக்க வேண்டியவை பற்றி சுகாதாரத் துறை மீண்டும் மீண் டும் அறிவித் தல் கள் மூலம் அறியத்தந்தாலும் மக்கள் அனைவரும் தரப்படும் அறிவுறுத்தல்களை மிகவும் கவனத்திலெடுத்து அதன் படி நடக்க வேண்டும் என எதிர் பார்க்கப்படுகின் றது. இந்த நடைமுறைகள் மேலும் நோயானது பரவாமலும் மக்களின் உயிர்களைக் காவுகொள்ளாமலும் பாதுகாத்துக் கொள்ள முடியும். இதில் அவசியம் கவனத்தில் கொள்ள வேண்டி வையாக,

1. நோய் தொற்றுதலை வர விடாது பாதுகாத்தல்.
2. நோய் தொற்றியது அவதானிக்கப்பட்டால்.
3. நோய் தீவிரமடைவதை அவதானித்தால்.

கொரோனா நோயின் தாக்கத்திலிருந்து ஒவ்வொரு வரும் தம்மை விடுவித்துக் கொள்ள அவசியமான அனைத்து வழி முறைகளையும் பின்பற்றுதல் அவசியமாகும். இதில் மற்றையவர்களுக்கு இந்த நோயைப் பரப்பாது விடுவது தொடங்கி இந்நோய் வந்தவர்களைப் பராமரிப்பது வரை மனிதாபிமானம் என் பது நிறையவே கலந்திருக் கின்றது. இவ்வாறான மனி தாபிமானத்தை அனைவரும் மதித்தல் அவசியமானதாகும்.

1.நோய் தொற்றுதலை வர விடாது பாதுகாத்தல்.

வரு முன்காத்தல் என்பது நோயை எந்த விதத்திலும் வரவிடாது தவிர்த்தலாகும். எந்த தொற்று நோயானாலும் அதன்தொற்று தலை பரவவிடாது பாதுகாப்பது என்பது முதலாவதும் மிகவும் அவசியமானதுமான வழிமுறையாகும். நோய் தொற்றுதலை தவிர்த்துக் கொண்டால் கொரோனா நோயினால் ஏற்படும் பிரச்சினைகளிலிருந்து விரைந்து விடுபட்டுக் கொள்ளலாம். இங்கே முக்கியமானது என்னவெனில் வருமுன் காத்தலை அனைவரும் சரியாகப் புரிந்து கொண்டு அதன்படி சுகாதாரத்துறை அறிவுறுத்திய படி நடத்தலாகும். நோய் தொற்றுதல் வராது தடுத்தல் மனிதாபிமானத்தின் முதற் படியாகும்.இதன் மூலம் எமக்கும் எமது குடும்பத்திற்கும் ஏனையவருக்கும் நாம் தொற்று தலை ஏற்படுத்துதலிலிருந்து அனைவரையும் காப்பாற்றிக் கொள்கின்றோம். வருமுன் காத்தலுக்குரிய நடைமுறைகளான முக மூடியணிதல், கைகளை சானிட்டைசர்களைக் கொண்டோ சவர்காரத்திலோ கழுவிக் கொள்ளல், ஆவிபிடித்தல், உப்புத்தண்ணீர் கொப்பளித்தல் அத்துடன் சமூக இடைவெளியைஅவசியம் பேணுதல் என்பதாகும்.

2. நோய் தொற்றியது அவதானிக்கப்பட்டால் அவசியம் வைத்தியசாலையை நாடுதல் வேண்டும். உடலில் ஏற்படும் நோயின் குணங்குறிகளை அவதானித்ததன் பின்னரும் அலட்சியமாக இருப்பது அவருடைய உயிருக்கும் ஏனையவர்களுடைய உயிருக்கும் நாம் உலை வைக்க ஆரம்பிக்கின்றோம் என்பது பொருள். இவ்வாறு நோய் தொற்றியது என சந்தேகப்பட்டால் தம்மை PCR பரீட்சை செய்து நோய் இல்லை என்பதனைஉறுதிப்படுத்திக் கொள்ள வேண்டும். ஆனால் நோய்த் தொற்று உடையவர்கள் நோயின் வீரியம் விளங்காது அவர்களே இ[illegible] அவர்களுக்கும் [illegible]

இனியொரு பசுமைப் புரட்சிக்கு... 324

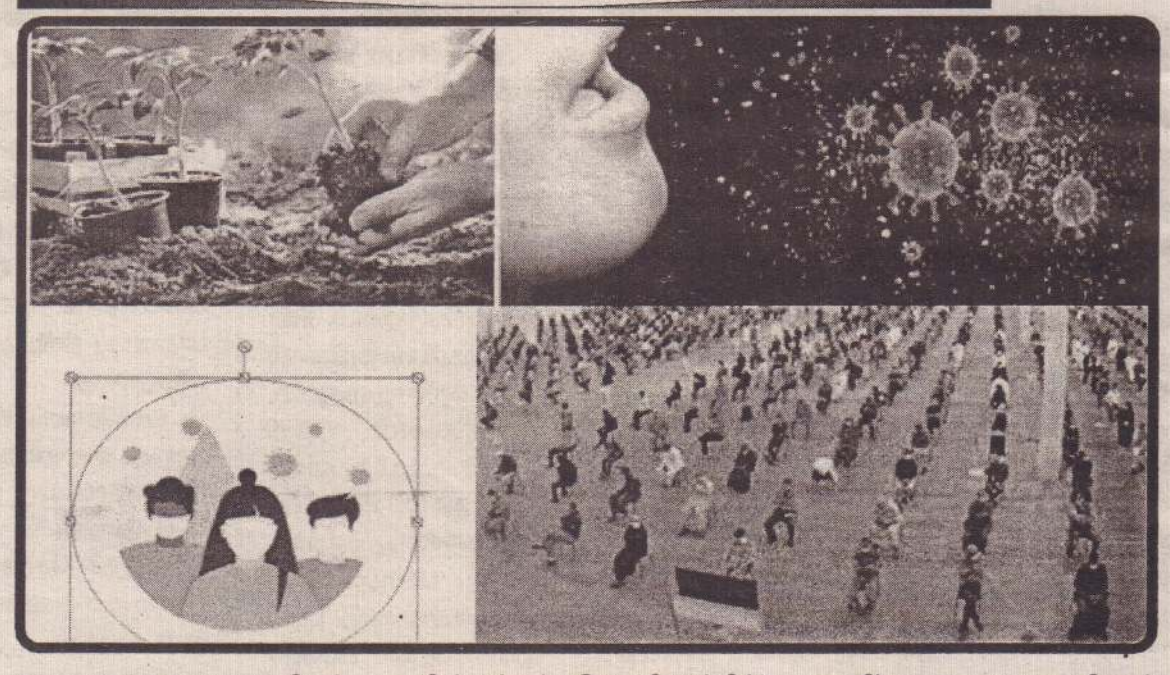

தொழிலாக கொண்டிருப்பவர். இங்கே தான் மனிதாபிமானம் மிகவும் முக்கியமானதாக கருதப்படுகின்றது. நோயுள்ளவர்கள் தம்மை இனங்கண்டால் முதலில் தம்மை விரைந்து தனிமைப்படுத்திக் கொள்ள வேண்டும். மாறாக மற்றையவர்களுக்கு அதனை பரப்புவது மனிதான மற்றசெயலாகும்.

பலர் எம்மத்தியில் இந்நோயுள்ளவர்களிடம் நேரடியான தொடர்பினை வைத்துக் கொண்டுவிட்டு நோயின் அறிகுறிகள் இருக்கும் போதும் மக்கள் அதிகமாக கூடும் இடங்களெல்லாம் திரிந்து மற்றையவர்களுக்கும் இந்நோய் தொற்ற காரணமாகி விடுகின்றார்கள். உடலில் நோயெதிர்ப்புசக்தி குறைவானவர்களுக்கு இவ்வாறு தொற்றுதலை ஏற்படுத்துவதனால் அவர்களுடைய இறப்புக்கும் காரணமாகிவிடுகின்றார்கள். இது விடயத்தில் மற்றையவர்களுக்கு தொற்று தலை ஏற்படுத்தாது நாம் பொறுப்புடையவர்களாக மிகவும் அவதானமாக விரைந்து வைத்தியசாலையை அணுகி உண்மையை எடுத்துரைத்து அதற்கான பரீட்சைகளை செய்து தம்மையும் மற்றையவர்களையும் காப்பாற்றிக் கொள்ள வேண்டும்.

நோய் பரவுகின்ற இடங்களை தவிர்க்கச் சொல்லியும் பலர் அந்த இடங்களுக்கு சென்று வந்து மற்றையவர்களுடன் நேரடிதொடர்புகளை அவர்களுக்கு தெரியாமலேயே ஏற்படுத்தி விடுவதனால். அவர்களுக்கும் அவர்களின் குடும்ப உறுப்பினர்களுக்கும் தனிமைப் படுத்தலுக்கும் நோய்த் தொற்றையும் ஏற்படுத்தி விடுகின்றனர்.

3. நோயின் அறிகுறி அதிகமாக காணப்பட்டும் நோய் அதிகரித்தும் இருந்தால் வீட்டிலி[illegible]

வேண்டும். வைத்தியரை சந்திக்க செல்லும் போது நோய் தொற்று இருந்தால் அதனை முன் கூட்டியே தொலைபேசி மூலம் அறிவித்தல் அவசியமானதாகும். உண்மையை மறைப்பதனால்ஏனைய நோயாளிகளுக்கும். இன்னும் வைத்தியர், தாதிமார் மற்றும் மற்றைய மருத்துவ ஊழியர்களுக்கும் தொற்றுதலை ஏற்படுத்தி விடக் கூடாது. இந்த மனிதாபிமானம் மிகவும் முக்கியமானதாக கருதப்படுகின்றது. கொரொனா வைரசுவின் தொற்றுதலை அலட்சியம் செய்யாதிருந்து மேற்கூறிய விடயங்களை மேற்கொள்வது மனிதாபிமான செயற்பாடுகளாக கருதமுடியும்.

கொரோனா நோயாளிகளுடன் தமது சேவைகளை மேற்கொள்ளும் மருத்துவர்கள், தாதிகள், மருத்துவ ஊழியர்கள் அம்புலன்ஸ் வண்டி ஓட்டுனர்கள் என இந் நேரத்தில் மனித உயிர்களை தமது உயிரைப் பணயம் வைத்து கடமையாற்றுபவர்கள் கடவுளுக்கிணையானவர்கள். அவர்களது மனிதாபிமான மென்பது எதனையும் ஈடு செய்யாது. அவர்களுக்காக அவர்களது குடும்ப உறுப்பினர்களுக்காக நாம் இறைவனிடம் வேண்டுவது மிகவும் முக்கியமானதாகும். இந்நோயை பரவவிடாது காவல் காக்கும் இராணுவ பாதுகாப்பு படையின் உறுப்பினர்களின் மனிதாபிமானமும் போற்றுதற்குரியது நோய் தொற்றுதல் இருக்கும் இடங்களில் ஒடி ஒளிந்து கொள்ளாது தமது உயிரையும் பணயம் வைத்து மக்களை நோய்த் தொற்று பரவாது காப்பதனை உயர்ந்த மனிதாபிமானத்துடன் ஒப்பிட முடியும். வயிற்று வலியும் வயிற்றுக் குத்தும் அவரவருக்கு வந்தால் தான் தெரியும் என்பார்கள். இந் நேரத்தில் காலநேரம் பாராது கடமையாற்றும் அனை வருக்கும் நாம் வாழ்நாளில் நன்றிக் கடன் பட்டவர்கள். குறிப்பாக விவசாய பெரு மக்களை இந்நோய் அணுகவி டாது பாதுகாத்தல் அவசியமாகும்.உலக உணவு மற்றும் விவசாய ஸ்தாபனத்தின் கூற்றுப்படி இவ் வருடத்தில் உணவுத் தட்டுப்பாடு உலகத்தை அச்சுறுத்தப் போகின்றது என அடித்துக் கூறியிருக்கின்றார்கள். ஆகையினால் விவசாயிகள் உணவை உற்பத்தி செய்வதற்கான அனைத்து வசதி வாய்ப்புக்களையும் பாதுகாப்பையும் நாம் கொடுத்தாலன்றி அனைவருக்குமான உணவுகிடைக் கவழியேது. விவசாய பெருமக்களை காப்பாற்றுதல் இவ் விடயத்தில் மிக முக்கியமானதாகும். அனைவருக்கும் உணவு இனி நேல் உடல் நோயெதிர்ப்பு சக்தியை இழந்து இந்நோய்க்கு உட்பட்டு விடும் நிலை உருவாகிவிடும். இந்நோய் இன்றுடன் நின்றுவிடப் போவதில்லை என்பதனை கருத்தில் கொண்டு நாமும் இந்நோயை எதிர்க்கத் தயாராக வேண்டும. மனிதாபிமானமுள்ளவர்கள் தம்மையும் மற்றையவர்களையும் காப்பாற்றுவதற்கான அனைத்து உதவிகளையும் வழங்கத்தயாராக வேண்டும். குறிப்பாக நோயை மற்றையவர்களுக்கு பரப்புவதனை தவிர்க்க முன்வர வேண்டும்.

உணவுற்பத்திக்கு வீட்டில் அமைக்கப்படும் தோட்டம் மிகவும் பயன்தரும் என்பதனை அனைவரும் கவனத்திற் கொள்க.

இது பற்றி பலர் அறிவுறுத்தியும் பலர் அசட்டையாக இருப்பது எவ் வகையான மனிதாபிமானம் எனப் பாருங்கள். யார் இறந்தாலென்ன யார் நோய் வாய்ப்பட்டாலென்ன எனக்கு வராவிட்டால் சரி என்னும் மனப்பாங்கில் தமக்கான பாதுகாப்பை தேடிக் கொள்பவர்களை என்ன வென்பது. அவருக்கான உணவும் விவசாயியினால் தானே உற்பத்தி செய்யப்பட வேண்டும். உணவு இல்லையெனில்அழிவுநிச்சயம் என எவ்வளவு தான் எடுத்துக் கூறியும் எதனையும் அசட்டையாக எடுததுக் கொள்ளும் புத்திமான் பலவானிடம் எது கூறினாலும் எடுபடாது என்றாலும் அனைவரினதும் உயிரை காக்கும்உயரிய பொறுப்புடையவர்களுக்கு அந்த மனிதாபிமானத்திற்குரியவர்களுக்கு என்றும் எமது சிரந் தாழ்த்திய வணக்கங்கள்.

Digitized by Noolaham Foundation.
noolaham.org | aavanaham.org

70 குழந்தை...

மகளிர் வைத்தியசாலையில் கோவிட் 19 தொற்றுக்கு உள்ளான 70 குழந்தைகள் பிறந்துள்ளதாக புதிதாகப் பிறக்கும் குழந்தைகள் தொடர்பான விசேட வைத்திய நிபுணர் நளின் கமஹெதிகே தெரிவித்தார்.

கொழும்பில் நேற்று இடம்பெற்ற ஊடக சந்திப்பில் கலந்து கொண்டு உரை யாற்றும்போதே அவர் இவ்வாறு தெரிவித்தார்.

அவர் மேலும் தெரிவிக்கையில்,

அந்த குழந்தைகள் அனைவரையும் தனித் தனியாகவும் பாதுகாப்பாகவும் கவனித்து வருவதாகவும்,

எதிர்காலத்தில் அனைத்து வைத்திய சாலைகளிலும் கோவிட் தொற்றுக்குள்ளான குழந்தைகளை பராமரிப்பதற்காக தனியே பிரிவு ஒன்றை ஸ்தாபிக்க நடவடிக்கை எடுக்க வேண்டும் எனத் தெரிவித்திருந்தார். (ம-3)

அனைத்து கல்வி...

அமைச்சர் பேராசிரியர் ஜி.எல்.பீரிஸ் தெரிவித்தார்.

அத்துடன், அனைத்து கத்தோலிக்க தனியார் மற்றும் சர்வதேச பாடசாலைகளும் அரசாங்கத்தின் முடிவுக்கு ஏற்ப மறு அறிவித்தல் வரும் வரை மூடுவதற்கு தீர்மானிக்கப்பட்டுள்ளது. நாட்டில் கொரோனா தொற்று அச்ச நிலையைக் கருத்திற் கொண்டு குறித்த தீர்மானம் எடுக்கப்பட்டுள்ளது. (ம-3)

யாழில்...

உயிரிழந்தார்.

கச்சேரி நல்லூர் வீதி, யாழ்ப்பாணத்தைச் சேர்ந்த 61 வயதான ஒருவரே உயிரிழந்தார். (ம-3,18,33)

யாழ்.மாநகர...

அமைக்கப்பட்ட யாழ். மாநகர காவல் படையின் பணியாளர்கள் ஐவரும் விசாரணைக்காக கொழும்புக்கு அழைக்கப்பட்டுள்ளனர்.

இவர்கள், கொழும்பிலுள்ள நாலாம் மாடியில் அமைந்துள்ள பயங்கரவாத விசாரணைப் பிரிவினரின் அலுவலகத்துக்கு எதிர்வரும் 11ஆம் திகதி காலை ஒன்பது மணிக்குச் சமுகமளிக்குமாறு அழைப்பு விடுக்கப்பட்டுள்ளது.

யாழ். மாநகரத்தை தூய்மையான நகரமாகப் பேணும் பொருட்டு, மாநகர சபை ஊழியர்கள் ஐவர் மாநகர காவலர்களாக தனியான சீருடை அணிந்து கடந்த மாதம் பணியில் அமர்த்தப்பட்டிருந்தனர்.

எனினும், உத்தியோகத்தர்கள் அணிந்திருந்த சீருடை தமிழீழ விடுதலைப் புலிகளின் காவல்துறையின் சீருடைக்கு ஒத்தது என சர்ச்சைகள் எழுந்திருந்தமை குறிப்பிடத்தக்கது. (ம-3,33)

சகல சுற்றுலா...

யில் சகல சுற்றுலா தலங்கள், பூங் காக்கள், முகாம்கள் மற்றும் சுற்றுலாப் பயணிகளுக்காக திறந்திருக்கும் அனைத்து பங்களாக்களையும் மூட வன பாதுகாப்பு திணைக்களம் தீர்மானித்துள்ளது.

தற்போதைய கோவிட் - 19 தொற்று நோயின் அவதான நிலையை கருத்திற் கொண்டு மறு அறிவித்தல் வரை குறித்த பகுதிகள் சுற்றுலாப் பயணிகளுக்காக திறக்கப்படாது என வனவிலங்கு பணிப்பாளர் நாயகம் சந்தன சூரியபண்டார தெரிவித்தார். (ம-3)

23 வயது...

நேற்று வெள்ளிக்கிழமை அதிகாலை ஒரு மணியளவில் நடைபெற்றுள்ளது.

இதில் கரவெட்டி மத்தொணி பகுதியைச் சேர்ந்த 23 வயதுடைய அருந்தவராசா சோபிகா என்பவரே உயிரிழந்துள்ளார்.

நெஞ்சுவலி காரணமாக பருத்தித்துறை ஆதார வைத்தியசாலையில் அனுமதிக்கப்பட்ட போதிலும் அவர் உயிரிழந்துள்ளதாக தெரியவந்துள்ளது. (ம-3,90)

தேவையேற்பட்...

நாட்டை முடக்குவது தொடர்பில் ஒரு போதும் அரசியல் ரீதியான முடிவுகள் எடுக்கப்படமாட்டாது. தொற்று நோய் நெருக்கடியைப் பொறுத்தே முடிவுகள் அமையும் எனவும் நேற்று கொழும்பில் செய்தியாளர்களிடம் பேசிய அவர் குறிப்பிட்டார்.

அறிவியல்பூர்வமான ஆதாரங்கள் இல்லாமல் நாட்டை முடக்கும் கோரிக்கைகளை ஏற்றுக்கொள்ள முடியாது என அவர் மேலும் கூறினார்.

தேவைப்பட்டால் கிராம மட்டங்களில் தனிமைப்படுத்தலை முன்னெடுக்கும் அதிகாரம் பிராந்திய சுகாதார சேவைகள் பணிப்பாளர்களுக்கு உள்ளது.

தனிமைப் படுத்தல் முடிவுகள் குறித்து சுகாதார சேவைகள் பணிப்பாளர் நாயகத்திற்கு அவர்கள் அறிவித்து தனிமைப்படுத்தலை முன்னெடுக்கலாம்எனவும்இராஜாங்க அமைச்சர் சுதர்ஷினி பெர்னாண்டோ புள்ளே தெரிவித்துள்ளார். (ம-3)

6 நாளில்...

கொரோனா வைரஸ் தொற்றியுள்ளது.

அத்துடன், 6 நாட்களுக்குள் கொரோனாவால் 67 பேர் உயிரிழந்துள்ளனர்.

மே முதலாம் திகதி ஆயிரத்து 699 பேருக்குக் கொரோனா வைரஸ் தொற்று உறுதியான நிலையில், அன்றைய தினம் 9 மரணங்கள் பதிவாகின.

மே 2ஆம் திகதி ஆயிரத்து 843 பேருக்கு வைரஸ் பரவியமை கண்டறியப்பட்டது. அன்றைய தினம் 9 மரணங்கள் பதிவாகின.

அத்துடன், மே 3ஆம் திகதி ஆயிரத்து 913 பேர் தொற்றாளர்களாக அடையாளம் காணப்பட்டனர். அன்றைய தினம் 13 மரணங்கள் பதிவாகின.

மே 4ஆம் திகதி ஆயிரத்து 860 பேருக்கும், மே 5 ஆம் திகதி ஆயிரத்து 897 பேருக்கும் கொரோனா வைரஸ் தொற்று உறுதியானது. மே 4ஆம் திகதி 11 மரணங்களும், மே 5ஆம் திகதி 14 மரணங்களும் பதிவாகின என்று சுகாதார அமைச்சு உறுதிப்படுத்தி அறிக்கை வெளியிட்டியிருந்தது.

மே 6ஆம் திகதி ஆயிரத்து 895 தொற்றாளர்கள் அடையாளம் காணப்பட்டனர். அன்றைய தினம் 11 மரணங்கள் பதிவாகின. (ம-3)

நாட்டை...

குறித்து சிவப்பு எச்சரிக்கை விடுப்பதாகவும் சுகாதார பரிசோதகர்கள் தெரிவித்துள்ளனர்.

நாட்டின் கொரோனா வைரஸ் பரவல் நிலைமை குறித்து பொது சுகாதார பரிசோதகர்கள் சங்கத்தின் தலைவர் உபுல் ரோஹண கருத்துரைக்கும்போதே மேற்கண்டவாறு கூறினார்.

அவர் மேலும் தெரிவித்ததாவது,

"நாட்டில் தற்போது கொரோனா நோயாளர்கள் அடையாளம் காணப்படும் எண்ணிக்கையானது 70 சதவீதத்தால் அதிகரித்துள்ளது. எழுமாறாக பி.சி.ஆர்.பரிசோதனைகள் செய்தால் அதிகளவிலான தொற்று நோயாளர்கள் அடையாளம் காணப்படுவர்.

தற்போது சிவப்பு எச்சரிக்கை விடும் அளவுக்கு நாட்டில் கொரோனா வைரஸ் தொற்று பரவியுள்ளது என்பதை மறுக்க முடியாது என்றார். (ம-3)

18...

தொற்று உறுதி செய்யப்பட்டுள்ளதாக மாகாண சுகாதார பணிப்பாளர், ஆ.கேதீஸ்வரன் தெரிவித்துள்ளார்.

இதன்படி யாழ். மாவட்டத்தில் 18 பேருக்கும், கிளிநொச்சி மாவட்டத்தில் ஒருவருக்கும், மன்னார் மாவட்டத்தில் ஒருவருக்கும் தொற்று உறுதி செய்யப்பட்டுள்ளது.

இதன்படி யாழ். மாவட்டத்தில் சிறைச்சாலையில் 9 பேருக்கும், யாழ். போதனா வைத்தியசாலை தனிமைப்படுத்தல்விடுதியில் 3 பேருக்கும், நல்லூர் சுகாதார வைத்திய அதிகாரி பிரிவில் ஒருவருக்கும், தெல்லிப்பழையில் 5 பேருக்கும் தொற்று உறுதி செய்யப்பட்டுள்ளது.

தெல்லிப்பழையில் தொற்றுக்குள்ளான 5 பேரில் 3 பேர் பொலிஸ் உத்தியோகத்தர்கள் எனவும், மேலும் ஒருவர் சுன்னாகம் மின்சார சபை சுற்றாடலில் நடத்தப்பட்ட எழுமாற்று பரிசோதனையில் ஒருவருக்கு தொற்று உறுதியானது.

மேலும் மன்னார் மாவட்டத்திலும் கிளிநொச்சி மாவட்டத்திலும் வைத்தியசாலையில் வெளிநோயாளர் பிரிவில் சிகிச்சை பெற சென்ற இருவருக்கு தொற்று உறுதி செய்யப்பட்டிருக்கின்றது. (ம-3,18,33)

ஒரு இலட்சத்தை...

கள் அடையாளம் காணப்பட்டுள்ளனர்.

நேற்று மேலும் ஆயிரத்து 914 பேருக்கு கொரோனாத் தொற்று உறுதி செய்யப்பட்டுள்ளது. மேலும் 19 பேர் கொரோனாவால் உயிரிழந்தனர் என இராணுவத் தளபதி ஜெனரல் சவேந்திர சில்வா தெரிவித்துள்ளார்.

இதையடுத்து இலங்கையில் கொரோனாத் தொற்று உறுதி செய்யப்பட்டவர்களது மொத்த எண்ணிக்கை ஒரு இலட்சத்து 21 ஆயிரத்து 338 ஆக அதிகரித்துள்ளமை குறிப்பிடத்தக்கது. (ம-3)

கொரோனாவின்...

டியத் தூதுவர் டேவிட் மெக்கின்னனுக்கும் இடையில் முக்கிய சந்திப்பு இடம்பெற்றுள்ளது.

இதன்போது கொரோனா வைரஸ் தொற்றிலிருந்து மீண்டு வருவதற்குத் தேவையான உதவிகளைப் பெற்றுத் தருமாறு கனேடியத் தூதுவரிடம் எதிர்க்கட்சித் தலைவர் வேண்டுகோள் விடுத்துள்ளார். (ம-3)

மெகா பவர்
திகதி 07/05/2021
சீட்டிழுப்பு இலக்கம் 0831
வெற்றி எழுத்து L சுப்பர் இலக்க 25 வெற்றி இலக்கங்கள் 01 05 19 62

சுபிரி வாசனா
சீட்டிழுப்பு திகதி 2021/05/07 1596 சீட்டிழுப்பு இலக்கம்
சுப்பர் இலக்கம் 03 வெற்றி இலக்கங்கள் 25 38 45 48
தேசிய லொத்தர் சபை NATIONAL LOTTERIES BOARD

மஹஜன சம்பத
திகதி 2021/05/07
சீட்டிழுப்பு இலக்கம் 4474
ஆங்கில எழுத்து R வெல்லப்பட்ட இலக்கங்கள் 1 4 1 4 9 9
தேசிய லொத்தர் சபை

கொவிசெத உத்தியோகபூர்வ முடிவுகள் NLB
சீட்டிழுப்பு திகதி 07.05.2021
சீட்டிழுப்பு இலக்கம் 2769
ஆங்கில எழுத்து S வெற்றி இலக்கங்கள் 01 23 51 71
தேசிய லொத்தர் சபை

தன நிதானய
திகதி - 2021.05.07
சீட்டிழுப்பு இலக்கம் - 511
S 23 24 52 60
ஆங்கில எழுத்து வெற்றி இலக்கங்கள்
தொலைபேசி : 011 460 7000 / 011 232 4334
உத்தியோகபூர்வ முடிவுகளுக்கு : 011 456 9416
NATIONAL LOTTERIES BOARD

அத கோடிபதி ADA KOTIPATHI
கிழமை: வெள்ளிக்கிழமை
சீட்டிழுப்பு இல: 1270
வர்ணம் : ஊதா
சீட்டிழுப்பு திகதி: 07.05.2021
இன்றைய ஜக்பொட் பரிசு ரூ. 133,194,169
வெற்றி இலக்கங்கள் 02 22 51 59 ஆங்கில எழுத்து A
அபிவிருத்தி லொத்தர் சபை
வெற்றி பெற்ற டிக்கட்டுக்கள் 6 மாதங்களுக்கு செல்லுபடியாகும்.

சனிதா Shanida
கிழமை: வெள்ளிக்கிழமை
சீட்டிழுப்பு இல: 3600
வர்ணம் : செம்மஞ்சள்
சீட்டிழுப்பு திகதி: 07.05.2021
இன்றைய ஜக்பொட் பரிசு ரூ. 39,157,913
வெற்றி இலக்கங்கள் 09 29 47 66 ஆங்கில எழுத்து F
ரூ. 500/- பரிசுக்கான விசேட இலக்கம்
அபிவிருத்தி லொத்தர் சபை
வெற்றி பெற்ற டிக்கட்டுக்கள் 6 மாதங்களுக்கு செல்லுபடியாகும்.

ராசி அதிர்ஷ்டம்
சுப்பர் ஜக்பொட் 23,58,023/=
திகதி : 07.05.2021
வெற்றி வாரம் : 3151
வர்ணம் : கடும் நீலம்
வெற்றி இலக்கங்கள் 05 07 57 58
தனுசு
6 மாதங்களுக்கு செல்லுபடியாகும்.
வெல்லப்பட்ட மொத்த பரிசுத் தொகை ரூ. 9,148,000

SUPER BALL
சீட்டிழுப்பு வாரம் 1444
நிறம் இளஞ் சிவப்பு
சீட்டிழுப்பு திகதி 07/05/2021
தினம் வெள்ளிக்கிழமை
வெற்றி எழுத்தும் இலக்கங்களும் J 07 08 15 70
அடுத்த சுப்பர் ஜக்பொட் 55,227,455/=
வெற்றி பெறும் டிக்கட்டுகள் 6 மாதங்களுக்கு செல்லுபடியாகும்.
அபிவிருத்தி லொத்தர் சபை

மகாமான வஜ்ரன
சீட்டிழுப்பு வாரம் 722
வர்ணம் பச்சை
திகதி 07.05.2021
வெள்ளி
V 09 17 23 62
அடுத்த சுப்பர் ஜக்பொட் ரூ. 81,312,080
தொ.பே: 0112 333 546/47
Web: www.dlb.lk

Digitized by Noolaham Foundation.
noolaham.org | aavanaham.org

பணிப்பெண் தேவை

திருநெல்வேலிப் பகுதியில் வசிக்கும் சிறிய குடும்பம் ஒன்றுக்கு தங்கி நின்று வேலை செய்யக்கூடிய 40 - 50 வயதுக்குட்பட்ட பணிப்பெண் தேவை.

(6838)

தொடர்பு:- 077 991 4945

CHEMISTRY
S.Vasu B.sc
Day/2023/2022/2021 A/L

வகுப்புகளுக்கு தொடர்பு கொள்ளுங்கள்

076 791 0034 (6840)

வேலை வாய்ப்பு

எமது WEC நிறுவனத்தின் 4 ஆவது கிளைக்கான பதவி வெற்றிடங்கள் வருமாறு

பதவிகள்	தகைமைகள்	எண்ணிக்கை
மேற்பார்வையாளர்	O/L, A/L	10 - 15
விநியோகஸ்தர்கள்	O/L, 10	20 -25
உதவி முகாமையாளர்	A/L Pass	08 - 10
முகாமையாளர்	A/L Pass	03 - 06
அலுவலக உத்தியோகத்தர்	O/L, A/L	02 - 03

இம்முறை க.பொ.த உயர்தர பரீட்சைக்கு தோற்றியோருக்கு முன்னுரிமை வழங்கப்படும். பயிற்சியின் போது 18,500 - 22,500. பயிற்சியின் பின் - 32,500 - 45,800.

வெளி மாவட்டத்திலிருந்து வருவோருக்கு முன்னுரிமை வழங்கப் படுவதுடன் தங்குமிடம், உணவு, மருத்துவ வசதிகள் ஒழுங்கு செய்து தரப்படும்.

(6837)

பதிவுகளுக்கு SMS, Whatsapp 077 936 0894 என்ற இலக்கத்திற்கு உங்கள் பெயர், NIC Number என்பவற்றை அனுப்பவும்.

076 711 8479
077 174 3524
021 436 5500

வலம்புரி
விளம்பரத் தொடர்புகளுக்கு
021 221 7603, 021 567 1532

Physics
T.K.Kajan B.sc
தொடர்பு: 077 653 1177 (6823)

காணி விற்பனை

யாழ்ப்பாணம் மாநகர சபைக் குட்பட்ட (யாழ். நகரில் இருந்து 1 1/2 Km தூரம்) ஓட்டுமடம் சந்தி, மானிப்பாய் வீதி, முத லாம் ஒழுங்கையில் 42 பரப் புக் காணி விற்பனைக்குண்டு. (2 பரப்பாகப் பிரித்துக் கொடுக் கப்படும். 1 பரப்பின் விலை 6 இலட்சம்.)

(6839)

தொடர்பு: 077 288 0152
074 075 4204

வவுனியா பம்பைமடு நீர்த்தேக்கத்தில் மீன் பிடிக்க சென்றவர் மாயம்

(வவுனியா)

வவுனியா பம்பைமடுப் பகுதியில் உள்ள நீர்த்தேக்கத்தில் (கருங்கல் அகழ் வதற்காக வெட்டப்பட்ட குழி) மூழ்கி குடும் பஸ்தர் ஒருவர் காணாமல் போயுள்ளார்.

குறித்த சம்பவம் தொடர்பாக தெரிய வருகையில்,

நேற்றையதினம் வவுனியா பம்பை மடுப் பகுதியில் அமைந்துள்ள குறித்த நீர்த்தேக்கத்திற்கு மீன்பிடிப்பதற்காக 5பேர் கொண்ட குழுவினர் சென்றுள்ளனர்.

இதன்போது நபர் ஒருவர் நீர்த் தேக்கத்தில் இறங்கிய நிலையில், நீரில் இழுத்துச் செல்லப்பட்டு மூழ்கியுள்ளார்.

இதனை அவதானித்த ஏனைய நபர் கள் அவரை நீருனுள் இறங்கி தேடியுள் ளனர். எனினும் அவரை மீட்க முடிய வில்லை.

சம்பவம் தொடர்பாக கிராம மக்களு க்கும் பொலிஸாருக்கும் தெரியப்படுத்தப் பட்டது.

நீரினுள் மூழ் கிய நபரை மாலை 3 மணியளவில் இருந்து 6 மணி வரை கிராமத்து இளைஞர் கள் தேடிய போதும் அவரை மீட்க முடி யாமல் ஏமாற்றத் துடன் திரும்பிச் சென்றிருந்தனர்.

சம்பவத்தில் கற் பகபுரம் பகுதியை சேர்ந்த ரவி வயது 50 என்ற குடும் பஸ்தரே மாயமா கியுள்ளமை குறிப் பிடத்தக்கது.

(மு-3,299)

மரண அறிவித்தல்

திருமதி இந்திராணி ஆறுமுகம்

இல.16/4, யாழ்.கலட்டி, சீனியர் லேனைப் பிறப்பிடமாகவும் கனடாவை வதிவிடமாகவும் கொண்ட இந்திராணி ஆறுமுகம் கடந்த 05.05.2021 (புதன்கிழமை) சிவபதம் அடைந்தார்.

அன்னார் காலஞ்சென்ற திரு. K.S. ஆறுமுகத்தின் (புகையிரத திணைக்களம்) அன்பு மனைவியும் நளாயினி, தயாளினி, சுபாஷினி, லோஜனி, Dr. முகுந்தா ஆகியோரின் அன்புத் தாயாரும் V.T. சிவலிங்கம், K. பூபாலராஜா (UK), S. சஜிதரன் (USA), T. புவனேந்திரன் (கனடா), பிரமிளா (கனடா) ஆகியோரின் பாசமிகு மாமியாரும் தீனபந்தன், உதயராணி, கிருஷ்ணராஜா, புனிதராஜா, தீனதேனுகா, தீனதிவ்யா, தீனாக்ஷன், அபர்னா, அகிலப்பரதன் ஆகியோரின் பாட்டியும் ஆவார்.

அன்னாரின் இறுதிக் கிரியைகள் நாளை மறுதினம் (10.05.2021) திங்கட்கிழமை கனடாவில் நடைபெறும்.

இவ் அறிவித்தலை உற்றார், உறவினர், நண்பர்கள் அனைவரும் ஏற்றுக்கொள்ளவும்.

(6820)

இல. 16/4. சீனியர் லேன்.
கலட்டி. யாழ்ப்பாணம்.

077 774 6829
021 222 3690

தகவல்:- குடும்பத்தினர்

Dr.eam of Studying MBBS / MD
China | Belarus | Latvia | Malaysia | Russia
Georgia | Armenia

SLMC Approved Universities

Duration: 6 years Medium-English

Limited Seats are Available for 2021 intake

Colombo : 076 7013060
107, B-1/1 Galle Road, Colombo 06

Jaffna : 077 3013060
77, Clock Tower Road, Jaffna

ics Study Medicine Abroad

(C-2118)

விரைவு பொதிகள் சேவை
V2 TRAVELS
UK-1000/=Kg

எமது நேரடிக்கிளைகள்

- யாழ்ப்பாணம்
- புத்தூர்
- கோப்பாய்
- நெல்லியடி
- கொடிகாமம்
- மானிப்பாய்
- புதுக்குடியிருப்பு
- கன்னாகம்
- கீரிமலை
- பருத்தித்துறை
- வல்வெட்டித்துறை
- சாவகச்சேரி

0768226240 DHL

(C-2059)

அன்னா EXPRESS
விரைவுப் பொதிகள் சேவை

3-6 நாட்கள்

லண்டன் 1000/=

070 3305500
077 888 9388

(C-2008)

976,கே.கே.எஸ் வீதி நாச்சிமார்கோவிலடி யாழ்ப்பாணம்	சங்கானை அவரங்கால் நெல்லியடி சங்கத்தானை	பளை கிளிநொச்சி புதுக்குடியிருப்பு முல்லை	மல்லாவி மன்னார் வவுனியா கொழும்பு

லண்டன், பிரான்ஸ், ஜேர்மனி உட்பட 20 நாடுகளுக்கு மேலதிக கட்டணமாக வரிகள் ஏதும் இல்லை

15,000 /= பெறுமதி வரை காப்புறுதி இலவசம்

உங்கள் வீடுகளுக்கே வந்து பொதிகள் பெற்றுக்கொள்ளப்படும். (யாழ் மாவட்டம் முழுவதும்)

பொருளியற் கல்லூரி

நாவலர் வீதி, யாழ்ப்பாணம். | கே.கே.எஸ் வீதி, சுன்னாகம்.

BARATHY
சித்தன்கேணி

எமது மூன்று நிறுவனங்களிலும்

எமது மூன்று நிறுவனங்களிலும் அதியுயர் பெறுபேறு பெற்று எமது நிறுவனத்துக்கு பெருமை ஈட்டித் தந்த மாணவர்களை வாழ்த்துவதோடு

A/L Day Classes
கலை – வர்த்தகப் பிரிவு

Zoom Classes

ஆரம்பம் - 10.05.2021 (திங்கள்)

உங்கள் அனுமதிகளை சனி, ஞாயிறு தினங்களில் அலுவலகத்தில் பெற்றுக் கொள்ளவும்.

யாழ்.நகரில் - 077 220 9651
சுன்னாகத்தில் - 076 638 5294
சித்தன்கேணியில் - 077 940 8682

Note:- A/L 2021, 2022, 2023 இற்கான Zoom Classes நடைபெறுகின்றன.

மேலதிக விபரங்களுக்கு:- 077 376 3511

(C-2120)

கடை விற்பனைக்கு

உப்புமடம் சந்தி, இருபாலை வீதி, கோண்டாவில் மேற்கில் களஞ்சிய அறையுடன் கூடிய மேல் மாடிக்கடை விற்பனைக்கு உண்டு.
தரகர் தேவை இல்லை.

(6826)

தொடர்பு - 077 563 3401

தேவை

பலாலி வீதி, உரும்பிராய்க்கும் திருநெல்வேலிக்கும் இடையில் காணி அல்லது வீடு உடன் தேவை.

தொடர்பு (6830)
077 563 3401

காணி விற்பனைக்கு

பணிக்கன் தோட்டம் வட்டுக்கோட்டையில்
பரப்பு - 6 இலட்சம் Negotiable
தரகர் தேவை இல்லை.

தொடர்பு (6827)
077 284 3416

Digitized by Noolaham Foundation.
noolaham.org | aavanaham.org

இப்பத்திரிகை வலம்புரி அன்கோ ஸ்தாபனத்தாரால் இல.3,2 ஆம் ஒழுங்கை, பிறவுண் றோட், யாழ்ப்பாணம் என்னும் முகவரியிலுள்ள அவர்களது அச்சகத்தில் 08.05.2021 இல் அச்சிட்டு வெளியிடப்பட்டது.