விலை: 30.00
பக்கங்கள் : இருபது
Website : www.valampurii.lk
Viber : 076 636 3378

வலம்புரி

Valampurii

E-mail: valampurii@yahoo.com,
valampurii@sltnet.lk

MoneyGram
WESTERN UNION WU
Ria
உலகெங்குமுள்ள உறவுகளுக்கு துரித தபால்கள், பொதிகள் சேவை உடனுக்குடன் அனுப்ப...
Moving Money for better
உறவுகளிடமிருந்து Western Union, MoneyGram, Ria மூலம் அனுப்பிய பணத்தை ஒரு சில நிமிடங்களில் நீங்கள் பெற்றுக் கொள்ள...
இவையனைத்தையும் ஒரே கூரையின் கீழ்
SRI MURUGAN
TELE COMMUNICATION & AGENCY POST OFFICE
303, K.K.S ROAD, JAFFNA.
TEL: 021 222 5392, 2670 Fax: 3214
E-mail:srimurugan303@gmail.com, E-mail:Srimurugan09@gmail.com
(C-2478)

சங்கு 22 வள்ளுவர் ஆண்டு 2052 ஆடி 24 திங்கட்கிழமை (09.08.2021) தொலைபேசி 222 3378, 222 7829 ஒலி 233

அரச பேருந்து சேவைகள் இன்று முதல் வழமைக்கு

(கொழும்பு)

இலங்கை போக்குவரத்து சபைக்கு சொந்தமான பேருந்து சேவைகள் இன்று முதல் வழமையாக சேவையில் ஈடுபடும் என அந்த சபையின் தலைவர் கிங்ஸ்லி ரணவக்க தெரிவித்துள்ளார்.

19

சுகாதார விதிமுறைகள் பின்பற்றப்பட்டால் நாட்டை முடக்கத் தேவையில்லை

சுகாதார சேவைகள் பணிப்பாளர் தெரிவிப்பு

(கொழும்பு)

சுகாதார வழிகாட்டுதல்கள் கவனத்துடன் பின்பற்றப்பட்டால், தற்போதைய கொரோனா வைரஸ் சூழ்நிலையில் நாட்டை முழுமையாக முடக்க வேண்டியதில்லை என்று சுகாதார சேவைகள் பணிப்பாளர் நாயகம், மருத்துவர் அசேல குணவர்த்தன தெரிவித்தார்.

டெல்டா வைரஸ் திரிபு ஒருவரி

19

யாழ்ப்பாணம், கிளிநொச்சி, வவுனியா உட்பட நாடு முழுவதும் டெல்டா திரிபு பரவியுள்ளது

சுகாதார சேவைகள் பிரதிப் பணிப்பாளர் ஹேமந்த ஹேரத் எச்சரிக்கை

(கொழும்பு) யாழ்ப்பாணம், கிளிநொச்சி, வவுனியா உட்பட நாட்டின் சகல மாவட்டங்களிலும் ஆபத்தான டெல்டா திரிபு வைரஸ் பரவியுள்ளதாக சுகாதார சேவைகள் பிரதிப் பணிப்பாளர் ஹேமந்த ஹேரத் தெரிவித்துள்ளார். *(19ஆம் பக்கம் பார்க்க)*

சந்நிதியானின் கொடியேறியது

(யாழ்ப்பாணம்)

வரலாற்றுச் சிறப்பு மிக்க தொண்டை

19

யாழில் இன்று

ஆசிரியர்கள் கவனயீர்ப்பு போராட்டம்

(யாழ்ப்பாணம்)

அதிபர், ஆசிரியர்களின் 24 ஆண்டுகால சம்பள முரண்பாட்டிற்கு தீர்வு கோரியும்

19

வவு.செட்டிகுளத்தில்

இரு இளைஞர்கள் கஞ்சாவுடன் கைது

(குருமன்காடு)

வவுனியா, செட்டிகுளம் பகுதியில் ஒரு கிலோ 500 கிராம் கேரள கஞ்சாவுடன் இரு இளைஞர்களை பொலிஸார் கைது செய்துள்ளனர்.

செட்டிகுளம் பொலி

19

சந்நிதி ஆலய சூழலில் பிசிஆர்

கச்சான் வியாபாரிகள் இருவருக்கு கொரோனா

(யாழ்ப்பாணம்)

வரலாற்றுச் சிறப்புமிக்க தொண்டைமானாறு செல்வச் சந்நிதி முருகன் ஆலய வருடாந்த பெருந்திருவிழா நேற்று ஆரம்பமாகியுள்ள நிலையில் ஆலய சூழலில் கச்சான் வியாபாரிகள் உள்

19

மீண்டும் அதிகரிக்கும் தொற்று

2,956 பேருக்கு நேற்றும் கொரோனா

(கொழும்பு)

நாட்டில் மேலும் 2,956 பேருக்கு கொரோனாத் தொற்று உறுதிப்படுத்தப்பட்டுள்ளதாக இராணுவத் தளபதி ஜெனரல் சவேந்திர சில்வா தெரிவித்துள்ளார்.

அதன்படி, இந்

19

கொரோனாவால்

94 பேர் பலி

(கொழும்பு)

இலங்கையில் ஒரே நாளில் மேலும் 94 பேர் உயிரிழந்துள்ளதாக அறிவிக்கப்பட்டுள்ளது.

அரசாங்க தகவல் திணைக்களம் குறித்த தகவலை நேற்று வெளியிட்டுள்ளது.

இதன் அடிப்படையில் இதுவரையில்

19

தொற்றாளர்கள் மேலும் அதிகரிக்குமாயின் சிகிச்சையளிக்கும் பணியில் முப்படையினர்

சுகாதார அமைச்சு அறிவிப்பு

(கொழும்பு)

இலங்கையில் எதிர்வரும் நாட்களில் கொரோனா வைரஸ் தொற்றாளர்களின் எண்ணிக்கை மேலும் அதிகரிக்குமாயின் சிகிச்சை நடவடிக்கைகளுக்கு உதவியளிப்பதற்காக முப்படையினர், சுகாதாரப் பிரிவில் ஓய்வுபெற்றுச் சென்ற அதிகாரிகள் மற்றும் தனியார் பிரிவின் சுகாதார ஊழியர்கள் உள்ளிட்ட

19

சந்நிதியான் ஆச்சிரமத்தில்

ஒருவருக்கு கொரோனா

(யாழ்ப்பாணம்)

தொண்டைமானாறு செல்வச் சந்நிதியில்

19

பண்ணைக் கடலில் தவறி வீழ்ந்த ஒருவர் மாயம்

தேடும் பணி தீவிரம்

(யாழ்ப்பாணம்)

யாழ்ப்பாணம் - தீவகம் வீதியில் பண்ணைப் பாலத்தினுள் தவறிவீழ்ந்த ஒருவர் கடலில் இழுத்துச் செல்லப்பட்டுள்ளார் என்று பொலிஸார் தெரிவித்தனர்.

அவரைத் தேடும்

19

யாழில் 45 பேர் உட்பட

வடக்கில் 70 பேருக்கு கொரோனாத் தொற்று

(யாழ்ப்பாணம்)

யாழ்.மாவட்டத்தில் 45 பேர் உட்பட வடக்கு மாகாணத்தில் 70 பேருக்கு கொரோனாத் தொற்று உறுதி செய்யப்பட்டுள்ளது.

யாழ்.போதனா வைத்திய சாலை ஆய்வுகூடத்தில் நேற்று 673

19

Digitized by Noolaham Foundation.
noolaham.org | aavanaham.org

தடுப்பூசியின் பெயர்களை மறந்துவிட்டு தடுப்பூசியை உடன் போடுங்கள்!

மனோ கணேசன் எம்.பி மக்களிடம் வேண்டுகோள்

(கொழும்பு)

கொரோனாத் தடுப்பூசிகளின் வர்த்தகப் பெயர்களைப் போட்டு குழப்பிக்கொள்ள வேண்டாம். இவை பற்றிய கருத்துகள் வழமையான மருந்து வர்த்தக உலகப் போட்டா போட்டி விவகாரம். உள்நாட்டில் வாழ்வதற்கும் வெளிநாடு செல்வதற்கும் முதலில் உயிர் வாழ வேண்டும். ஆகவே தடுப்பூசிகளின் வர்த்தகப் பெயர்களை மறந்துவிட்டு தடுப்பூசியை தாமதிக்காமல் போட்டுக்கொள்ளுங்கள் என தமிழ் முற்போக்குக் கூட்டணியின் தலைவர் மனோ கணேசன் அவசர வேண்டுகோள் விடுத்துள்ளார்.

கொரோனாத் தடுப்பூசிகளின் வர்த்தகப் பெயர்களைத் தெரிவு செய்து பெற்றுக்கொள்வது காரணமாக தடுப்பூசிகள் பெற்றுக் கொள்ளாமல் பலர் இருப்பது தொடர்பில் மனோ எம்.பி. மேலும் தெரிவித்ததாவது.

இன்று, நமது நாட்டுக்கு இலவசமாக அல்லது போட்டி நிறைந்த உலக நிலைமைகளில் விலைக்காவது, பெருந்தொகை தடுப்பூசிகளையும், அவற்றை விலைக்கு வாங்க நிதி உதவிகளையும் தந்த இந்தியா, சீனா, ஜப்பான், அமெரிக்கா ஆகிய நட்பு நாடுகளுக்கும், ஐ.நா, உலக சுகாதார ஸ்தாபனம், உலக வங்கி, ஆசிய அபிவிருத்தி வங்கி ஆகிய அமைப்புகளுக்கும் நன்றி.

ஆகவே, இன்று தரப்படும் தடுப்பூசிகள் இந்த அரசால் தரப்படுபவை அல்ல. மேற்கண்ட நட்பு நாடுகளும், நட்பு உலக அமைப்புகளுமே அவற்றை தருகின்றன. தரப்பட்ட தடுப்பூசிகளை நமது நாட்டு, சுகாதாரத்துறை மருத்துவ ஊழியர்களும் இராணுவத்தினரும் மிக சிறப்பாக மின்னல் வேகத்தில் மக்களுக்கு செலுத்துகின்றனர். 24 மணித்தியாலங்களில், இவர்கள் 48 மணித்தியால வேலைகளை படுவேகமாகச் செய்கிறார்கள். இவர்களுக்கு நன்றி கூற முழு நாடும் கடமைப்பட்டுள்ளது.

எது எப்படி இருந்தாலும், இந்த வேளையில், சுகாதாரத்துறை மருத்துவ ஊழியர்களுக்கும் இராணுவத்தினருக்கும் முழு ஒத்துழைப்பை வழங்கும் முகமாக, நாம் கொரோனாத் தடுப்பூசிகளின் வர்த்தகப் பெயர்களைக் கேட்டு நிற்காமல் இருப்பதை போட்டுக்கொள்ள வேண்டும். அதன்மூலம் படுவேகமாகப் பரவி வரும் டெல்டா கொரோனா கிருமிகளில் இருந்து உங்களையும் நாட்டையும் பாதுகாக்க முடியும் என்றார். (ஞா)

வவுனியாவில் 39 பேருக்கு நேற்றும் கோவிட் தொற்று

(குருமன்காடு)

வவுனியாவில் 39 பேருக்கு கோவிட் தொற்று ஏற்பட்டுள்ளதாக சுகாதாரப் பிரிவினர் தெரிவித்துள்ளனர்.

வவுனியாவில் இனங்காணப்பட்ட கோவிட் தொற்றாளர்களுடன் தொடர்புகளைப் பேணியோர், வவுனியா வைத்தியசாலையில் சிகிச்சைக்காக அனுமதிக்கப்பட்டோர் மற்றும் எழுமாறாக மேற்கொள்ளப்பட்ட பிசிஆர் பரிசோதனையின் முடிவுகள் சில நேற்று வெளியாகின.

அதில், குட்செட் வீதி பகுதியில் இரண்டு பேருக்கும் ஹொரவப்பொத்தானை பகுதியில் ஒருவருக்கும் தாதியர் விடுதியில் ஒருவருக்கும் மெனிக்பாம் பகுதியில் ஒருவருக்கும் முதலியார் குளம் பகுதியில் ஒருவருக்கும் கல்குண்டாமடு பகுதியில் ஒருவருக்கும் உளுக்குளம் பகுதியில் இருவருக்கும் பத்தினியார் மகிழங்குளம் பகுதியில் ஒருவருக்கும் உக்கிளாங்குளம் பகுதியில் ஒருவருக்கும் மகாறம்பைக்குளம் பகுதியில் ஒருவருக்கும் நேரியகுளம் பகுதியில் இருவருக்கும் பிரமனாலங்குளம் பகுதியில் ஒருவருக்கும் கூமாங்குளம் பகுதியில் ஒருவருக்கும் பட்டானிச்சூர் பகுதியில் ஒருவருக்கும் பட்டக்காடு பகுதியில் நான்கு பேருக்கும் கற்குழி பகுதியில் ஒருவருக்கும் காத்தார் சின்னக்குளம் பகுதியில் ஒருவருக்கும் இராசேந்திரங்குளம் பகுதியில் இருவருக்கும் பாரதிபுரம் பகுதியில் ஒருவருக்கும் தோணிக்கல் பகுதியில் இருவருக்கும் புளியங்குளம் பகுதியில் இரண்டு பேருக்கும் பெரிய உளுக்குளம் பகுதியில் மூன்று பேருக்கும் அரசடிக்குளம் பகுதியில் இருவருக்கும் நெடுங்கேணி பகுதியில் மூன்று பேருக்கும் வைத்தியர் விடுதியில் ஒருவருக்கும் என 39 பேருக்கு கோவிட் தொற்று உறுதி செய்யப்பட்டுள்ளது.

இதில் கடந்த 6 நாட்களில் நேரியகுளம் பகுதியில் 73 பேர் கோவிட் தொற்றாளர்களாக இனங் காணப்பட்டுள்ளனர். (ஞா-250)

வவு. முருகனூர் பகுதியில் இரட்டைக் கொலை; சந்தேகநபர் கைது

(வவுனியா)

இரட்டை கொலையுடன் தொடர்புடைய இளைஞர் ஒருவர் வவுனியா பொலிஸாரால் கைது செய்யப்பட்டுள்ளார்.

வவுனியா முருகனூர் பகுதியில் வசித்த தாயும் சிறுகுழந்தையும் காணாமல்போயிருந்ததாக கடந்த 2015 ஆம் ஆண்டு வவுனியா பொலிஸ் நிலையத்தில் முறைப்பாடு செய்யப்பட்டிருந்தது.

குறித்த முறைப்பாட்டிற்கமைய வவுனியா பொலிஸாரால் இளைஞர் ஒருவர் நேற்றுமுன்தினம் கைது செய்யப்பட்டார்.

குறித்த இளைஞரிடம் முன்னெடுக்கப்பட விசாரணையில் அவர் பல்வேறு அதிர்ச்சித் தகவல்களை வெளியிட்டுள்ளார்.

குறித்த தாய் மற்றும் அவரது குழந்தையை தானே கொலை செய்து தீயிட்டு எரித்ததாக அவர் பொலிஸாரிடம் வாக்குமூலம் வழங்கியுள்ளார்.

குறித்த வாக்கு மூலத்திற்கமைய முருகனூர் பகுதியில் உள்ள இளைஞரின் வீட்டிற்கு நேற்று முன்தினம் சென்ற பொலிஸார் அங்கு பல்வேறு விசாரணைகளை முன்னெடுத்து வருகின்றனர்.

உயிரிழந்த பெண் யாழ். கோண்டாவில் பகுதியைச் சேர்ந்தவர் என்று தெரிவிக்கப்படுகின்றது. குறித்த இளைஞர் அவரது காதலன் என பொலிஸாரின் முதற்கட்ட விசாரணைகளில் தெரியவந்துள்ளது. இதேவேளை கைது செய்யப்பட்ட இளைஞரை நீதிமன்றில் முற்படுத்தி மேலதிக விசாரணைகளை முன்னெடுக்கும் நடவடிக்கைகளை பொலிஸார் மேற்கொண்டு வருகின்றனர். (ஞா-299)

வவுனியாவில் இருந்து நுவரெலியாவிற்கு சிறுவர்களை சுற்றுலா அழைத்து சென்ற தனியார் கல்வி நிலையம்

சுகாதாரப் பிரிவினர் விசாரணை

(குருமன்காடு)

கோவிட் அச்சுறுத்தலுக்கு மத்தியில் வவுனியாவில் இருந்து நுவரெலியாவிற்கு சிறுவர்களை சுற்றுலா அழைத்து சென்ற தனியார் கல்வி நிலையம் தொடர்பில் சுகாதாரப் பிரிவினர் விசாரணைகளை முன்னெடுத்துள்ளனர்.

இந்நிலையில், வவுனியா உக்குளாங்குளம் பகுதியில் அமைந்துள்ள தனியார் ஆரம்ப கல்வி நிலைய சிறுவர்கள், பெற்றோர்கள், ஆசிரியர்கள், நிர்வாகத்தினர் என 50இற்கு மேற்பட்டவர்களுடன் நுவரெலியா நோக்கி தனியார் பேருந்தில் நேற்று அதிகாலை சுற்றுலாப் பயணம் மேற்கொண்டுள்ளனர்.

நாட்டில் கோவிட் தொற்றாளர்கள் எண்ணிக்கை அதிகரித்து நாடு அபாய கட்டத்தில் உள்ள நிலையில் சுற்றுலாப் பயணத்திற்கு சிறுவர்களை அழைத்து சென்றுள்ளமை தொடர்பில் அப்பகுதி மக்கள் விசனம் தெரிவித்துள்ளதுடன், இவ்விடயம் தொடர்பில் சுகாதாரப் பிரிவினருக்கும் தெரியப்படுத்தியுள்ளனர்.

இதனையடுத்து குறித்த கல்வி நிலையத்தின் செயற்பாடு தொடர்பில் சுகாதாரப் பிரிவினர் விசாரணைகளை முன்னெடுத்துள்ளனர். (ஞா-250)

கிழவன்காடு கலாமன்றத்தின் கண்ணீர் பூக்கள்

எமது கலாமன்றத்தின் சேவைக்கு அனுசரணை வழங்கிவரும் திரு. **சுப்பிரமணியம் சுதிர்காமநாதன்** அவர்களது பாசமிகு தாயார்

அமரர் **அன்னலட்சுமி சுப்பிரமணியம்**

அவர்களின் மறைவுத்துயருக்கு எமது ஆழ்ந்த அனுதாபங்களை அவரது குடும்பத்தினருக்கு தெரிவிப்பதோடு அன்னாரது ஆத்மா எல்லாம் வல்ல ஈழத்துச் சிதம்பர தில்லைக்கூத்தன் திருவடியைச் சேரப் பிரார்த்திக்கின்றோம்.

ஓம் சாந்தி! சாந்தி!! சாந்தி!!!

மலர்வு : 27.03.1937
உதிர்வு : 02.08.2021

கிழவன்காடு கலாமன்றம் காரைநகர், யாழ். கிளை நிர்வாக சபையினர், ஆசிரியர்கள், மாணவர்கள், பெற்றோர்கள்.

மணமகள் தேவை

யாழ். இந்து கௌரவ குடும்பத்தைச் சேர்ந்த 1983 இல் பிறந்த சூரியன் செவ்வாய் 10, ரோகிணி நட்சத்திரம், இடபராசி முதலாம் பாதம் தனியார் வர்த்தக நிலையத்தில் பணிபுரியும் மணமகனுக்கு மணமகள் தேவை.

(சீதனம் எதிர்பார்க்கப்படவில்லை)

077 582 7035

Digitized by Noolaham Foundation
noolaham.org | aavanaham.org

சுடுகாடுகளில் ஏற்பட்ட நெரிசல்

வைத்தியசாலையில் குவிந்த சடலங்கள்!

(கொழும்பு)

சுடுகாடுகளில் ஏற்பட்டுள்ள நெரிசல் நிலைமை காரணமாக வைத்தியசாலைகளில் இரண்டு தினங்களாக சடலங்கள் குவிந்து கிடந்ததாக சுகாதார சேவைகள் பணிப்பாளர் நாயகம் மருத்துவர் அசேல குணவர்த்தன தெரிவித்துள்ளார்.

நாட்டில் கொரோனா நோயாளர்களின் உயிரிழப்பு எண்ணிக்கை 5000 ஐ கடந்துள்ளது.

கொரோனா தொற்றால் பாதிக்கப்பட்டு வைத்தியசாலைகளுக்கு செல்லும் நோயாளர்களின் எண்ணிக்கையும் அதிகரித்த காரணத்தினால், வைத்திய சாலை நடைபாதை, உட்பட எல்லா இடங்களில் நோயாளர்கள் நிரம்பிகாணப்படுகின்றனர்.

இந்த நிலையில், ராகம போதனா வைத்தியசாலை உட்பட சில வைத்தியசாலைகளில் தகனம் செய்ய முடியாமல் கொரோனா சடலங்கள் காணப்படுகின்றன.

எனினும் தற்போது அரசியல் தலைமை மற்றும் பொலிஸார் தலையிட்டு இறந்தவர்களின் உடலை தகனம் செய்ய அனைத்து நடவடிக்கையும் தயார் செய்துள்ளனர் எனவும் அவர் தெரிவித்தார்.

சடலங்களை தகனம் செய்ய பிரதேசங்களில் சுடுகாடுகளில் இடம் இல்லை எனவும் அந்த சுடுகாடுகளில் கொரோனாவால் இறப்பவர்களின் உடல்கள் மாத்திரமின்றி, சாதாரணமாக இறப்போரின் உடல்களும் தகனம் செய்யப்படுவதாகவும் இதனால் அவற்றில் நெரிசல் நிலைமை ஏற்பட்டதாகவும் அவர் கூறியுள்ளார்.

இதன் காரணமாக இரண்டு, மூன்று தினங்கள் வைத்தியசாலைகளில் சடலங்களை வைத்திருக்க வேண்டிய நிலைமை ஏற்பட்டது எனத் தெரிவித்தார். (4-5)

கொவிட் கட்டுப்பாட்டு செயலணியை இரத்து செய்யுங்கள் - ரணில்

(கொழும்பு)

கொவிட் கட்டுப்பாட்டு செயலணியின் செயற்பாடுகளினால் எவ்வித முன்னேற்றமும் இதுவரையில் ஏற்படவில்லை. வெறும் ஊடக காட்சிப்படுத்தல் மாத்திரமே இச்செயலணியால் முன்னெடுக்கப்படுகிறது.

இச்செயலணியை நீக்கி உலக சுகாதார ஸ்தாபனத்தின் பரிந்துரைகளுக்கமைய விசேட வைத்திய நிபுணர்கள் அடங்கிய குழுவை நியமிக்க வேண்டும் என பாராளுமன்ற உறுப்பினர் ரணில் விக்கிரமசிங்க தெரிவித்தார்.

கொவிட் தாக்கத்தினால் ஏற்பட்ட மரணங்கள் அனைத்துக்கும் கொவிட் கட்டுப்பாட்டு செயலணி பொறுப்புக்கூற வேண்டும். இனியும் அரசாங்கம் பொறுப்புடன் செயற்படாவிட்டால் கொவிட் தாக்கத்தால் இந்தியா கடந்த மாதங்களில் எதிர்கொண்ட நிலையினை நாமும் எதிர்கொள்ள நேரிடும்.

எனவே இராணுவத்தினருக்கு முன்னுரிமை வழங்காமல் சுகாதார தரப்பினருக்கு முன்னுரிமை வழங்கி துரிதமாக செயற்பட வேண்டும் எனவும் வலியுறுத்தினார்.

தேவைக்கேற்ப சட்டங்கள் உருவாக்கப்பட வேண்டும். நாட்டிலுள்ள அவசர நிலைமையைக் கருத்திற்கொண்டு விசேட வைத்திய நிபுணர்கள் அடங்கிய அனர்த்த முகாமைத்துவ சபை உருவாக்கப்படுவது கட்டாயமாகும்.

நாட்டில் தற்போது கொவிட் - 19 வைரஸ் தொற்று தீவிரமாக

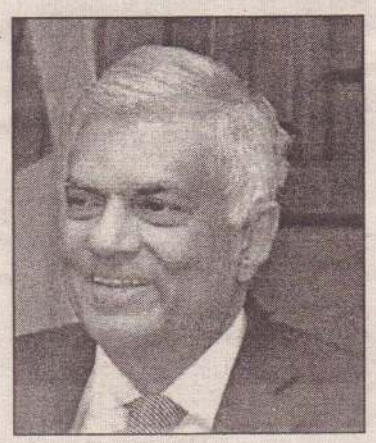

பரவலடைந்துள்ளது. நாளாந்தம் சுமார் 100 கொவிட் மரணங்கள் பதிவாகின்றன.

கொவிட் வைரஸ் தொற்று மற்றும் பதிவாகும் மரணம் தொடர்பிலான தகவல்கள் குறித்தும் சிக்கல் நிலை காணப்படுகிறது எனவும் தெரிவித்தார். (4-5)

இதுவரை 45,000 குழந்தைகளுக்கு தொற்று

(கொழும்பு)

இலங்கையில் இதுவரை பதிவாகியுள்ள மொத்த கொவிட் தொற்றாளர்களில் சுமார் 45 ஆயிரம் பேர் குழந்தைகள் என லேடி ரிஜ்வே சிறுவர் வைத்திய சாலையின் விசேட வைத்திய நிபுணர் நளின் கிதுல்வத்த தெரிவித்தார்.

இவர்களில் 14 பேர் உயிரிழந்துள்ளதாக அவர் தெரிவித்தார்.

தற்போதைய நிலையில், குழந்தைகளுக்கு இடையில் மிகவும் வேகமாக கொவிட் தொற்று பரவி வருவதாகவும், ரிஜ்வே சிறுவர் வைத்தியசாலையில் கொவிட் நோயாளர்களுக்காக ஒதுக்கப்பட்டுள்ள விடுதி நிரம்பி உள்ளதாகவும் வைத்தியர் நளின் கிதுல்வத்த குறிப்பிட்டுள்ளார். (4-5)

மீண்டும் மட்டுப்படுத்தப்பட்டது தபால் திணைக்கள நடவடிக்கைகள்

(கொழும்பு)

கொரோனாத் தொற்று நிலைமையை கருத்திற் கொண்டு தபால் திணைக்களத்தின் நடவடிக்கைகளை மீண்டும் மட்டுப்படுத்த தீர்மானிக்கப்பட்டுள்ளது.

இதனடிப்படையில் வாரத்தில் 4 நாட்களுக்கு மாத்திரம் சேவைகள் மட்டுப்படுத்தப்படவுள்ளதாக பிரதி தபால்மா அதிபர் ராஜித ரணசிங்க தெரிவித்தார். (4-5)

வருட இறுதிக்குள்

23,000 கொவிட் மரணங்கள் இலங்கையில் நிகழலாம்!

அமெ. பல்கலை. ஆருடம்

(கொழும்பு)

இலங்கையில் அதிகரிக்கும் கொரோனா தொற்றினால் இந்த ஆண்டு இறுதிக்குள் 23,000 மரணங்கள் நிகழக் கூடும் என அமெரிக்காவின் வொஷிண்டன் பல்கலைக் கழகம் ஆருடம் வெளியிட்டுள்ளது.

இது குறித்து வெளியிடப்பட்டுள்ள செய்திக்குறிப்பில், அடுத்த வாரமளவில் 2000 கொவிட் மரணங்கள் இடம் பெறலாம்.

அத்தோடு டிசம்பர் முதலாம் திகதி வரை இலங்கையில் 12,000 கொரோனா மரணங்கள் குறைந்த பட்ச மரணங்களாக நிகழலாம் என்றும் குறிப்பிடப்பட்டுள்ளது. (4-5)

நாட்டில் கொவிட் நிலைமை கட்டுப்பாட்டை மீறிச் சென்றுவிட்டது

சுகாதார பரிசோதகர் சங்கம்

(கொழும்பு)

கொரோனாத் தொற்று நிலை நாட்டில் கொவிட் நிலைமை கட்டுப்பாட்டிற்குள் கொண்டு வர முடியாத நிலைக்கு உள்ளாகி உள்ளதாக சுகாதார பரிசோதகர்கள் சங்கம் தெரிவித்துள்ளது.

தற்போது கம்பஹா உட்பட சில மாவட்டங்களில் 1000 இற்கு மேற்பட்ட நாளாந்த தொற்றாளர்கள் இனங்காணப்படுவதாக குறித்த சங்கத்தின் தலைவர் உபுல் ரோஹண தெரிவித்தார்.

கொவிட் மரணங்கள் அதிகரித்துச் செல்லும் இந்த நிலைமை தொடர்ச்சியாக சென்றால் கொவிட் தடுப்பு மையங்களை அமைப்பதற்கு பதிலாக தகன மேடைகளையே அமைக்க வேண்டியதாக இருக்கும் எனவும் அவர் தெரிவித்தார். (4-5)

Digitized by Noolaham Foundation.
noolaham.org | aavanaham.org

நீரஜ் சோப்ரா தங்கத்தால் பதக்க பட்டியலில் முன்னேறியது இந்தியா

டோக்கியோ ஒலிம்பிக்கில் இந்தியா சார்பில் 120 வீரர்கள் மற்றும் வீராங்கனைகள் கலந்து கொண்டனர். நேற்று முன் தினம் வரை பளுதூக்குதல், பட்மிண்டன், மல்யுத்தம் ஆகியவற்றில் இந்தியா 2 வெள்ளி பதக்கங்கள் வென்று பதக்கப் பட்டியலில் 66-வது இடத்தில் இருந்தது.

பின்னர் நடைபெற்ற ஆண்களுக்கான ஈட்டி எறிதல் போட்டியின் இறுதிச் சுற்று நடைபெற்றது. இதில் இந்திய வீரர் நீரஜ் சோப்ரா பங்கேற்று 87.58 மீட்டர் தூரத்திற்கு ஈட்டி எறிந்து தங்கப் பதக்கம் வென்று அசத்தினார்.

இதில் ஆரம்பம் முதலே சோப்ரா சிறப்பான இலக்கை பதிவு செய்து முதலிடத்தில் இருந்தார். அடுத்தடுத்த சுற்றுகளிலும் அவரே முன்னிலை பெற்றார். ஜெர்மன், செக்குடியரசு, பாகிஸ்தான் சீரர் ஆகியோர் இவரை பின் தொடர்ந்தனர்.

இறுதியில் 6 சுற்றுக்களின் முடிவில் நீரஜ் சோப்ரா முதலிடத்தை பிடித்து தங்கப் பதக்கத்தை கைப்பற்றினார்.

டோக்கியோ ஒலிம்பிக்கில் இந்தியாவுக்கு 1 வது தங்கம் மற்றும் வெண்கலப் பதக்கம் வென்ற இந்தியா, பதக்க பட்டியலில் 66-வது இடத்தில் இருந்து 47-வது இடத்திற்கு முன்னேறியுள்ளது. (4-6)

பங்களாதேஷ் தொடரில் ஆஸி ஆறுதல் வெற்றி

பங்களாதேஷத்திற்கு எதிரான 4 ஆவது ஒருநாள் போட்டியில் அவுஸ்திரேலியா அணி ஆறுதல் வெற்றி பெற்றது.

அவுஸ்திரேலிய கிரிக்கெட் அணி பங்காளதேசத்திற்கு சுற்றுப்பயணம் மேற்கொண்டுள்ள நிலையில் 5 இருபதுக்கு 20 போட்டிகள் கொண்ட தொடரில் விளையாடி வருகிறது.

முதல் 3 போட்டிகளில் பங்காளதேஷ் அணி வெற்றி பெற்று தொடரையும் கைப்பற்றியுள்ளது.

இந்நிலையில், 4ஆவது 20 ஓவர் போட்டி நேற்று முன்தினம் டாக்காவில் நடைபெற்றது.

நாணய சுழற்சியில் வென்று முதலில் துடுப்பாட்டத்தை தெரிவு செய்த பங்களாதேஷ் அணி நிர்ணயிக்கப்பட்ட 20 ஓவர்கள் முடிவில் 9 விக்கெட் இழப்பிற்கு 104 ஓட்டங்களை எடுத்தது.

இதனையடுத்து, 105 ஓட்டங்கள் எடுத்தால் வெற்றி என்ற இலக்குடன் களமிறங்கிய அவுஸ்திரேலியா அணி 19 ஓவர்களில் 7 விக்கெட் இழப்பிற்கு 105 ஓட்டங்களை எடுத்து 3 விக்கெட்டுகள் வித்தியாசத்தில் வெற்றியை பதிவு செய்தது.

இரு அணிகளுக்கும் இடையேயான கடைசி இருபதுக்கு 20 போட்டி இன்று மாலை நடைபெறவுள்ளமை குறிப்பிடத்தக்கது. (4-6)

சம்பியன் பட்டத்தை தக்கவைத்த கிப்சோகே

ஜப்பானின் சப்போரோ நகரில் நேற்றுக்காலை நடைபெற்ற டோக்கியோ 2020 ஒலிம்பிக்கின் ஆண்களுக்கான மரதன் போட்டியில் கென்யாவின் எலியுட் கிப்சோகோ வெற்றிபெற்று சம்பியன் பட்டத்தை தக்கவைத்துக்கொண்டார். தனது நான்காவது ஒலிம்பிக் போட்டியில் பங்குபற்றிய கென்ய வீரர் கிப்சோகே, சப்போரோ பார்க் முடிவுக்கோட்டை 2 மணித்தியாலங்கள், 08 நிமிடங்கள், 38 செக்கன்களில் கடந்து தங்கப் பதக்கத்தை சுவீகரித்தார்.

ரியோ ஒலிம்பிக்கில் அவர் எடுத்துக்கொண்ட நேரத்தை விட டோக்கியோவில் கிப்சோகே குறைந்த நேரத்தைப் பதிவு செய்து வெற்றியீட்டினார்.

டோக்கியோ 2020 ஒலிம்பிக் மரதன் போட்டியில் நெதர்லாந்து வீரர் ஆப்தி நஜியே (2:09:58) வெள்ளிப் பதக்கத்தையும் பெல்ஜியம் வீரர் பஷீர் ஆப்தி (2:10:00) வெண்கலப் பதக்கத்தையும் வென்றெடுத்தனர். (4-6)

சீனாவின் தொடர் ஆதிக்கத்துக்கு அமெரிக்கா பதிலடி; பதக்கப்பட்டியலில் முன்னிலை

2020 டோக்கியோ ஒலிம்பிக் தொடரில் நேற்றைய தினம் பதக்கப்பட்டியலில் சீனாவை பின்னுக்குத் தள்ளி 39 தங்கப் பதக்கத்துடன் அமெரிக்கா முதலிடத்தை கைப்பற்றியுள்ளது.

முதல் இடத்திலுள்ள அமெரிக்கா 39 தங்கம், 41 வெள்ளி, 33 வெண்கல பதக்கங்களுமாக மொத்தம் 113 பதக்கங்களைப் பெற்றுள்ளது.

சீனா 38 தங்கம், 32 வெள்ளி, 18 வெண்கல பதக்கங்களைப் பெற்று 88 பதக்கங்களுடன் இரண்டாவது இடத்தில் உள்ளது.

ஜப்பான் 27 தங்கம், 14 வெள்ளி, 17 வெண்கல பதக்கங்களைப் பெற்று 58 பதக்கங்களுடன் மூன்றாவது இடத்திலும் உள்ளது.

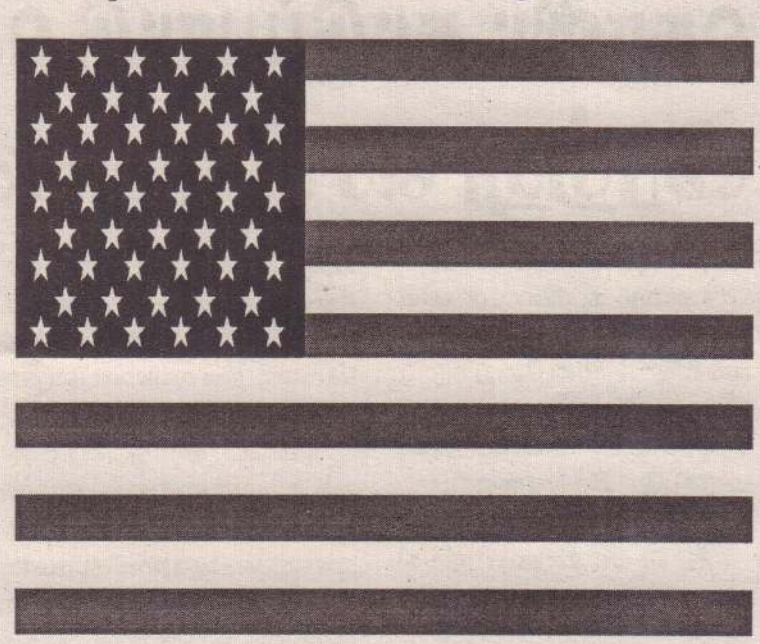

பிரித்தானியா 22 தங்கம், 21 வெள்ளி மற்றும் 25 வெண்கலப் பதக்கங்களைப் பெற்று 68 பதக்கங்களுடன் நான்காவது இடத்திலுள்ளது.

ரஷ்ய ஒலிம்பிக் குழு 20 தங்கப் பதக்கங்களுடன் 5வது இடத்திலும் அவுஸ்ரேலியா 17 தங்கப் பதக்கங்களுடன் 6 ஆவது இடத்தையும் கைப்பற்றியுள்ளன. (4-6)

டோக்கியோ ஒலிம்பிக்

இறுதியில் ஸ்பெயினை வீழ்த்தி தங்கத்தை சுவீகரித்த பிரேசில்

டோக்கியோ ஒலிம்பிக் கால்பந்து இறுதிப் போட்டியில் பிரேசில் அணி, ஸ்பெயினை 2:1 என வீழ்த்தி தங்க பதக்கத்தை வென்றுள்ளது.

யோகோகாமாவில் நேற்று முன்தினம் இடம்பெற்ற ஆண்களுக்கான கால்பந்து இறுதி போட்டியில் ஆட்டத்தின் மேலதிக நேரத்தில் ஸ்பெயின் அணியை வீழ்த்தி பிரேசில் தங்கப் பதக்கத்தை வென்றது.

ஏற்கனவே பிரேசில் அணி ரியோ 2016 ஒலிம்பிக் போட்டியில் பெற்றுக்கொண்ட வெற்றியை அடுத்து இரண்டாவது முறையாகவும் டோக்கியோ ஒலிம்பிக்கில் தங்கம் வென்றுள்ளது.

அதன்பிரகாரம் ஒலிம்பிக் ஆண்கள் கால்பந்தில் தங்கப் பதக்கங்களைத் தக்கவைக்கும் ஐந்தாவது நாடாக பிரேசில் அணி மாறியுள்ளது. (4-6)

400 மீற்றர் அஞ்சல் போட்டி இத்தாலி, ஜமேக்கா தங்கம்

நேற்று முன்தினம் நடைபெற்ற ஆண்களுக்கான 400 மீற்றர் அஞ்சல் ஓட்டத்தில் இத்தாலி அணியினர் தங்கப்பதக்கத்தை வென்று வரலாற்று சாதனைப்படைத்துள்ளனர்.

அவர்கள் பந்தய தூரத்தை 37.50 செக்கன்களில் ஓடி முடித்தனர்.

ஒரு செக்கன் வித்தியாசத்தில் பிரித்தானியா அணியினர் 2 ஆவது இடத்தை பிடித்து வெள்ளிப் பதக்கத்தை கைப்பற்றினர்.

கனடா அணியினர் மூன்றாவது இடத்தை பெற்று வெண்கலப் பதக்கத்தை தனதாக்கினர்.

பெண்களுக்கான 400 மீற்றர் அஞ்சல் ஓட்டப் போட்டியில் ஜமேக்கா அணியினர் தங்கப்பதக்கத்தை வென்று சாதனைப் படைத்தனர்.

அவர்கள் பந்தய தூரத்தை 41.02 செக்கன்களில் ஓடி முடித்தனர்.

இப்போட்டியில் இரண்டாம் இடத்தை பெற்ற அமெரிக்க அணியினர் வெள்ளிப்பதக்கத்தையும், மூன்றாம் இடத்தை பெற்ற பிரித்தானியா அணியினர் வெண்கலப்பதக்கத்தையும் கைப்பற்றினர். (4-6)

வலம்புரி SPORTS விளையாட்டுச் செய்திகள்

Digitized by Noolaham Foundation.
noolaham.org | aavanaham.org

நாட்டு மக்களுக்கு மூன்றாவது டோஸ்

ஜனாதிபதி ஆராய்வு

(கொழும்பு)

நாட்டு மக்களுக்கு மூன்றாவது கொவிட் தடுப்பூசி வழங்குவது தொடர்பில் ஜனாதிபதி அவதானம் செலுத்தியுள்ளதாக இராணுவத் தளபதி சவேந்திர சில்வா தெரிவித்தார்.

இது தொடர்பிலான கலந்துரையாடல் ஒன்று கொவிட் தடுப்பு செயலணிக் கூட்டத்தில் இடம்பெற்றதாக இராணுவ தளபதி குறிப்பிட்டார்.

நேற்றுக்காலை ஊடகமொன்றிற்கு கருத்து வெளியிடும் போதே இராணுவத் தளபதி இந்த விடயத்தை குறிப்பிட்டார்.

அவர் மேலும் குறிப்பிடுகையில்,

"ஜனாதிபதி தெளிவான ஆலோசனை வழங்கியுள்ளார். ஏனைய நாடுகள் மூன்றாவது டோஸ் வழங்கினால் எங்கள் நாட்டிலும் அவ்வாறு செய்ய நேரிடும் என ஜனாதிபதி கூறியதுடன் அதற்கு அவசியமான தடுப்பூசிகளை பெற்றுக் கொள்வதற்கு உடனடியாக கோரிக்கை விடுக்குமாறு குறிப்பிட்டார்.

முதலாவது மற்றும் இரண்டாவது தடுப்பூசிகளை ஏனைய நாடுகளை விட முதலில் இலங்கை பெற்றுக்கொண்டமையினால் இன்று வரையில் ஒரு சிறந்த நிலையை ஏற்படுத்திக் கொள்ள முடிந்தது.

அதற்கமைய தெரிவு செய்யப்பட்ட குழுவிற்கு மாத்திரமின்றி அனைவருக்கும் பூஸ்டர் தடுப்பூசி வழங்குவது அவசியமென்றால் உடனடியாக கோரிக்கை விடுக்க வேண்டும்.

நாட்டில் நூற்றுக்கு 93 வீதமானோருக்கு முதலாவது தடுப்பூசி வழங்கப்பட்டுள்ளது. அதேபோல் நூற்றுக்கு 23 வீதமானோருக்கு இரண்டாவது தடுப்பூசி வழங்கப்பட்டுள்ளதாகவும் அவர் மேலும் தெரிவித்தார். (4-6)

உயிரிழந்த நிலையில் மீட்கப்பட்ட சிறுத்தைப்புலி

(கொழும்பு)

லக்ஸபான கெனியன் நீர்த் தேக்கத்திலிருந்து உயிரிழந்த நிலையில் மீட்கப்பட்ட சிறுத்தைப் புலியின் உடலத்தை இரந்தனிகலை மிருக வைத்தியசாலைக்கு பரிசோதனைக்காக கொண்டு செல்லுமாறு ஹற்றன் மாவட்ட நீதிமன்ற நீதவான் உத்தரவிட்டுள்ளார்.

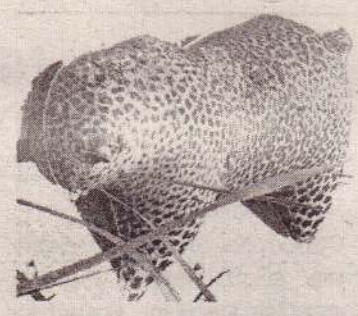

எட்டு வயது மதிக்கத்தக்க 6 அடி நீளமும் 3 அடி உயரமுடைய ஆண் சிறுத்தைப் புலியே மீட்கப்பட்டதாகவும் சிறுத்தைப் புலி தவறுதலாக நீர்த்தேக்கத்தில் விழுந்திருக்கலாம் என நல்லதண்ணி வனவிலங்கு பாதுகாப்பு அதிகாரிகள் தெரிவித்தனர். (4-5)

சம்பந்தன்-பசில் விரைவில் சந்திப்பு

(கொழும்பு)

நிதி அமைச்சர் பசில் ராஜபக்ஷ தலைமையிலான அரசாங்கத்தின் உயர்பீடக் குழுவினருடன் இரா. சம்பந்தன் தலைமையிலான தமிழ்த் தேசியக் கூட்டமைப்பு முக்கியமான சந்திப்பொன்றை விரைவில் நடத்தவுள்ளது.

இந்தச் சந்திப்புக்கான ஏற்பாடுகளை இறுதி செய்யும் வகையில் அமைச்சர் பேராசிரியர் ஜி.எல். பீரிஸுக்கும் தமிழ்த் தேசியக் கூட்டமைப்பின் ஊடகப்பேச்சாளரும் யாழ். மாவட்ட பாராளுமன்ற உறுப்பினருமான ஜனாதிபதி சட்டத்தரணி எம்.ஏ. சுமந்திரனுக்கும் இடையிலான சந்திப்பொன்று அண்மையில் நடைபெற்றது.

கொழும்பில் நடைபெற்ற இந்தச் சந்திப்பின்போது நீண்டகாலமாக நீடித்துவரும் இனப்பிரச்சினைக்கான தீர்வு குறித்து இருவரும் கலந்துரையாடினர். (4-5)

கண்ணீர் அஞ்சலி

அமரர். திருமதி. சுப்பிரமணியம் அன்னலட்சுமி

திரு.சு.கதிர்காமநாதன்
(சுவிஸ்நாதன்)
அவர்களுடைய தாயார்
திருமதி சுப்பிரமணியம்
அன்னலட்சுமி
(கோவளம், காரைநகர்) அவர்களின் பிரிவுச் செய்தி கேட்டு துயரடைகின்றோம்.
நாதன் அவரது சகோதரர்கள்,
குடும்பத்தவர்கள் அனைவருக்கும் எமது
ஆழ்ந்த இரங்கலைத் தெரிவித்து
அம்மாவின் ஆத்மா
இறைவன் பாதத்தில் சாந்தியடையப்
பிரார்த்திக்கின்றோம்.
ஓம் சாந்தி! ஓம் சாந்தி!! ஓம் சாந்தி!!!

கல்விக் காருண்யன்
Lion E.S.P. NAGARATNAM- P.M.J.F.
இ.ச.பே. நாகரத்தினம்
"மணி ஓசை",
383, கோவில் வீதி, நல்லூர், யாழ்ப்பாணம்.

(C-2477)

Digitized by Noolaham Foundation.
noolaham.org | aavanaham.org

விழிப்புணர்வு அற்ற மக்களால் கொரோனா தொற்று அதிகரிக்கின்றது

சாவகச்சேரி சுகாதார வைத்திய அதிகாரி பணிமனையினரால் சுட்டிக்காட்டு

(சாவகச்சேரி)

கொரோனா நோய்த்தொற்று தொடர்பாக மக்களிடம் அடிப்படை விழிப்புணர்வு இல்லை அதுவே தொற்று அதிகரிக்க காரணம் என சாவகச்சேரி சுகாதார வைத்திய அதிகாரி பணிமனையினர் சுட்டிக்காட்டியுள்ளனர்.இது தொடர்பாக மேலும் அவர்கள் கருத்து தெரிவிக்கையில்,

மக்களிடம் அறியாமை மற்றும் அலட்சியத்தன்மை காணப்படுவதால் தான் நோய்த்தொற்று அதிகரித்த வண்ணம் உள்ளது.சுகாதார நிலையத்தில் கிளினிக் வரும் நோயாளர்கள் பெரும்பாலும் சமூக இடைவெளி உள்ளிட்ட சுகாதார நடைமுறைகளைக் கடைப்பிடிப்பதில்லை.முகக்கவசம் உரிய முறையில் அணிவதில்லை. குறிப்பாக கர்ப்பிணித் தாய்மார்கள் உரிய சுகாதார நடை முறைகளைப் பேணி தொற்றில் இருந்து பாதுகாப்பாக இருக்க வேண்டும்.

அத்துடன் தடுப்பூசி செலுத்தல் உள்ளிட்ட விடயங்களில் சமூக வலைத்தளங்களில் பரவும் தகவல்களை நம்பி மக்கள் திசை திரும்புகின்றனர். ஏதேனும் சந்தேகங்கள் இருப்பின் அதனை அந்தந்தப்பிரிவு சுகாதாரப் பரிசோதகர்களிடம் கேட்டு தகவலை உறுதிப்படுத்த முடியும்.

தடுப்பூசி ஏற்றுவதனை இலகுபடுத்த தடுப்பூசி செலுத்தும் நிலையங்களை விட சில கிராமங்களுக்கும் சென்று நிலையம் அமைத்து தடுப்பூசி செலுத்தப்பட்டது என மேலும் அவர்கள் தெரிவித்திருந்தனர். (7-8-6-30)

களவு போன நகை பொலிஸாரால் மீட்பு

(அராலி)

கடந்த 4ஆம் திகதி, வட்டுக்கோட்டை பொலிஸ் பிரிவிற்குட்பட்ட வட்டு மேற்கு கண்ணகி அம்மன் கோயிலுக்கு அருகாமையில் உள்ள வீட்டில் நகை திருடப்பட்ட சம்பவம் தொடர்பாக நேற்று முன்தினம் சந்தேகநபர் ஒருவர் பொலிஸாரால் கைது செய்யப்பட்டார்.

அவர் திருடிய இரண்டரை பவுண் நகையில் அரைப் பவுண் நகையை நேற்று முன்தினமே பொலிஸாரிடம் கையளித்த அவர் மிகுதி 2 பவுண் நகை நிதி நிறுவனம் ஒன்றில் அடகு வைக்கப்பட்டிருந்த நிலையில் அதனையும் மீட்டு நேற்றைய தினம் தங்களிடம் கையளித்ததாக பொலிஸார் தெரிவித்தனர். (7-8-6-104)

பிதிர் கடன் செலுத்த கூடிய மக்களுக்கு அன்டிஜென் பரிசோதனை

(அராலி)

ஆடி அமாவாசை தினமான நேற்று யாழ். கீரிமலை பகுதியில் பிதிர்க்கடன் செலுத்த அதிகளவான மக்கள் கூடிய நிலையில், அங்கு அவர்களுக்கு அன்டிஜென் பரிசோதனை மேற்கொள்ளப்பட்டது.

சுகாதாரப் பாதுகாப்பு நடை முறைகளுக்கு அமைவாக ஆலயங்களுக்கு வெளியே அதிகளவான பக்தர்கள் கூடுவதற்கு தடை விதிக்கப்பட்டுள்ள நிலையில், பக்தர்கள் ஒன்று கூடியதால் இந்த அன்டிஜென் பரிசோதனை முன்னெடுக்கப்பட்டது குறிப்பிடத்தக்கது. (7-8-104)

இந்திய கடற்றொழிலாளர்களின் அத்துமீறல் முழுமையாக கட்டுப்படுத்தப்பட வேண்டும்

கடற்றொழில் அமைச்சரிடம் கோரிக்கை

(யாழ்ப்பாணம்)

இந்தியக் கடற்றொழிலாளர்களின் எல்லை தாண்டிய சட்டவிரோத தொழில் முறை காரணமாக தமது வாழ்வாதாரம் மோசமாகப் பாதிக்கப்பட்டு வருகின்றமையினால், எந்த வழியிலேனும் இந்தியக் கடற்றொழிலாளர்களை கட்டுப்படுத்துமாறு யாழ். மாவட்ட கடற்றொழிலாளர்கள் வலியுறுத்தினர்.

மேலும் கடந்த இரண்டு வாரங்களில் மாத்திரம் நெடுந்தீவு கடற்றொழிலாளர்களுக்கு இரண்டு கோடி 13 இலட்சத்து 28 ஆயிரம் ரூபாய் நட்டத்தினை இந்தியக் கடற்றொழிலாளர்கள் ஏற்படுத்தியுள்ளதாகவும் தெரிவிக்கப்பட்டது.

யாழ். மாவட்டத்தினை சேர்ந்த கடற்றொழிலாளர் சமாசங்கள் மற்றும் கடற்றொழில் சங்கங்களின் பிரதிநிதிகளுக்கும் கடற்றொழில் அமைச்சர் டக்ளஸ் தேவானந்தாவிற்கும் இடையில் நேற்று இடம்பெற்ற கலந்துரையாடலின் போதே மேற்குறித்த விடயங்கள் தெரிவிக்கப்பட்டுள்ளன.

மேலும், சுருக்கு வலை, உள்ளூர் இழுவைப் படகு, வெளிச்சம் பாய்ச்சி மீன்பிடித்தல், குழை போட்டு மீன் பிடித்தல் போன்ற சட்ட விரோத தொழில் முறைகளை கட்டுப்படுத்தி ஒழுங்குபடுத்த வேண்டும் என்ற கருத்தினையும் புரெவிப் புயலால் ஏற்பட்ட பாதிப்புக்களுக்கான நட்டஈட்டினைப் பெற்றுத் தருமாறும், நீதிமன்றத்தின் ஊடாக அரசுடமையாக்கப்பட்ட இந்தியக் கடற்றொழிலாளர்களின் படகுகளை விற்பனை செய்து, கிடைக்கின்ற பணத்தினை யாழ். மாவட்ட கடற்றொழிலாளர்களுக்கு பகிர்ந்தளிக்குமாறும் கோரிக்கை முன்வைத்தனர்.

இதன்போது கருத்து தெரிவித்த கடற்றொழில் அமைச்சர், இந்தியக் கடற்றொழிலாளர்களின் சட்ட விரோதச் செயற்பாடுகளுக்கு இன்னும் சில மாதங்களில் நிரந்தரமான தீர்வு பெற்றுத் தருவதாக உறுதியளித்தார். (7-8-6)

இரண்டாவது டோஸ் தடுப்பூசி செலுத்தும் பணி இன்று முன்னெடுப்பு

(குப்பிழான்)

கடந்த மாதம் முதலாவது தடுப்பூசியைப் பெற்றுக் கொண்ட 60 வயதுக்கு மேற்பட்டோர் மற்றும் ஆசிரியர்கள், தொழிற்சாலைப் பணியாளர்கள், முன்கள உத்தியோகத்தர்கள் ஆகியோருக்கான இரண்டாவது கொவிட் தடுப்பூசிசெலுத்தும்நிகழ்வு இன்று முதல் நாளை மறுதினம் புதன் கிழமை வரை ஊர்காவற்றுறைச் சுகாதார வைத்திய அதிகாரிபணிமனையில் இடம்பெறவுள்ளது எனக் காரைநகர் சுகாதார வைத்திய அதிகாரி அறிவித்துள்ளார்.

இதேவேளை, மேலதிகமாக இன்றைய தினம் எழுவைதீவு வைத்தியசாலையிலும், நாளைய தினம் நாரந்தனை ஆரம்ப சுகாதார நிலையத்திலும், நானை மறுதினம் புதன் கிழமை அனலைதீவு வைத்தியசாலையிலும் இரண்டாவது தடுப்பூசியைப் பெற்றுக் கொள்ள முடியும் எனவும் அவர் மேலும் குறிப்பிட்டுள்ளார்.

(7-8-18)

யாழில் கொரோனா விழிப்பூட்டல் நடவடிக்கை

(அராலி)

யாழ்ப்பாணம் முஸ்லிம் ஒன்றியத்தின் ஏற்பாட்டில், கொரோனா சுகாதார நடைமுறைகளை கடைப்பிடிப்பது தொடர்பில் விழிப்புணர்வு வழங்கப்பட்டது. இதன்போது முகக் கவசங்கள், கொவிட் சுகாதார நடைமுறைகள் தொடர்பான விழிப்புணர்வு துண்டுப்பிரசுரங்களும் வழங்கப்பட்டன. யாழ்ப்பாணம் முஸ்லிம் கல்லூரி வீதியில் முஸ்லிம் ஒன்றிய உறுப்பினர்களால் குறித்த விழிப்புணர்வு செயற்பாடு நேற்றுக்காலை முன்னெடுக்கப்பட்டது.

கொவிட் -19 இல் இருந்து எங்களையும்எங்கள் நாட்டு மக்களையும் பாதுகாப்போம், வீட்டை விட்டு வெளியேறும்போது முகக் கவசம் அணிந்து செல்வோம், கைகளை கழுவுவோம் என்ற பல விழிப்புணர்வு விடயங்கள் அடங்கிய துண்டுப்பிரசுரங்கள் வீதியால் பயணித்த மக்களுக்கு விநியோகிக்கப்பட்டன.

(7-8-6-104)

யாழ் மரபுரிமை மையத்தினரால் சங்கிலியன் அரண்மனை புனரமைப்பு

(யாழ்ப்பாணம்)

யாழ்ப்பாணம் மரபுரிமை மையத்தின் ஏற்பாட்டில் நேற்று முன்தினம் தொல்லியல் அதிகாரிகள் அழைத்துவரப்பட்டு சங்கிலியன் அரண்மனை, நுழைவாயில், யமுனா ஏரி, மந்திரி மனை ஆகியவற்றை புனரமைப்பது தொடர்பில் ஆராயப்பட்டது.

தற்போது இவற்றை செய்து முடிப்பதற்கான பூர்வாங்க பணிகள் ஆரம்பிக்கப்பட்டுள்ளன.

விரைவில் இவற்றிற்கான கட்டட வரைபடங்கள் தயாரிக்கப்பட்டு வெளிவிடுவதற்கு எதிர்பார்த்துள்ளோம் என யாழ்ப்பாண மரபுரிமை மையத்தினர் தெரிவித்தனர். (7-8-6-33)

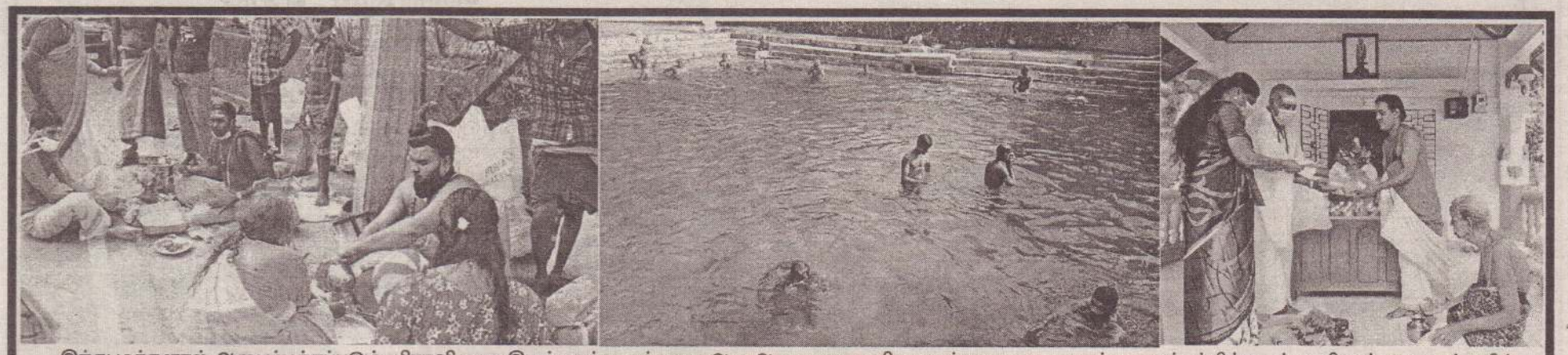

இந்து மக்களால் அனுஷ்டிக்கப்படும், பிதாவினை இழந்தவர்களுக்கான ஆடி அமாவாசை விரத உற்சவமானது யாழ். மாவட்டத்தில் உள்ள சிவன் ஆலயங்களில் அனுஷ்டிக்கப்படுவது வழக்கம். அந்த வகையில் ஆடி அமாவாசை விரத உற்சவம் நேற்று, வரலாற்று சிறப்புமிக்க யாழ். கீரிமலை நகுலேஸ்வர ஆலயத்திலும் வில்லூன்றி வீரகத்தி விநாயகர் ஆலயத்திலும், கோப்பாய் ஸ்ரீசாந்திலிங்கப் பெருமாள் ஆலயத்திலும் இடம்பெற்றது. (படங்கள் : ரவிசாந், கஜிந்தன்)

Digitized by Noolaham Foundation.
noolaham.org | aavanaham.org

வெதுப்பகங்களிலும் தகனம் செய்யும் நிலை வரலாம் என்கிறார் தேரர்

(கொழும்பு)

கொவிட் தொற்று நோயை கட்டுப்படுத்துவது சம்பந்தமாக அரசாங்கம் முன்னெடுத்து வரும் ஊடக கண்காட்சியை நிறுத்திவிட்டு, தொற்று நோயை தடுக்க உரிய நடவடிக்கை எடுக்கப்பட வேண்டும் என முருத்தெட்டுவே ஆனந்த தேரர் தெரிவித்தார்.

கொரோனா மரணங்களை தகனம் செய்ய போதுமான சுடுகாடுகள் இல்லை என்ற காரணத்தினால், பாண் வெதுப்பகங்களிலும் சடலங்களை தகனம் செய்ய நேரிடும்.

நாட்டில் தற்போது முன்னெடுக்கப்படும் அபிவிருத்தி நடவடிக்கைகளை கூட இடை நிறுத்திவிட்டு, தொற்று நோயை கட்டுப்படுத்துவதற்கு முன்னுரிமை வழங்க வேண்டும் எனவும் முருத்தெட்டுவே ஆனந்த தேரர் குறிப்பிட்டார். (4-5)

பால்மா விலையை 200 ரூபாயால் அதிகரிக்கக் கோரிக்கை

(கொழும்பு)

பால்மா விலையை 200 ரூபாவால் அதிகரிப்பு செய்தால் சந்தையில் பால்மாவிற்கு தட்டுப்பாடு ஏற்படாது என வர்த்தக அமைச்சர் பந்துல குணவர்த்தன தெரிவித்தார்.

இது குறித்து மேலும் கருத்து வெளியிட்டுள்ள அவர், கொவிட் அச்சுறுத்தல் காரணமாக உலக நாடுகள் அனைத்திலும் ஏற்றுமதி இறக்கு மதியில் பிரச்சினை ஏற்பட்டுள்ளது.

கப்பல் கட்டணம், போக்குவரத்து கட்டணம் அதிகரித்து காணப்படுகிறது. பால்மா நிறுவனங்கள், மிகவும் அதிக அளவு விலை அதிகரிப்புச் செய்ய நுகர்வோர் விவகார அதிகார சபையிடம் கோரிக்கை முன்வைத்துள்ளன.

இருப்பினும், அவர்கள் கேட்பது போல 200 ரூபாய் வரை விலை அதிகரிப்பு செய்தால் சந்தையில் பால்மா நிரம்பி காணப்படும்.

ஆனால் இந்த சந்தர்ப்பத்தில் அரசாங்கத்தால் அதனைச் செய்ய முடியாது என அமைச்சர் பந்துல குணவர்த்தன தெரிவித்துள்ளார். (4-5)

சர்வதேச நாணய நிதியத்தை நாடாவிட்டால் பாரிய பொருளாதார நெருக்கடி ஏற்படும் எதிர்க்கட்சி எச்சரிக்கை

(கொழும்பு)

சர்வதேச நாணய நிதியத்திடம் உதவி பெற்று நாட்டின் பொருளாதார நெருக்கடியை எதிர்கொள்வதா? சீனாவிடம் உதவியைப் பெற்று அதன் நிபந்தனைகளுக்கு அடிபணிந்து பிராந்திய நெருக்கடிகளை எதிர்கொள்வதா? என்பதை அரசாங்கமே தீர்மானிக்க வேண்டும் என ஐக்கிய மக்கள் சக்தியின் பாராளுமன்ற உறுப்பினர் ஹர்ஷ டி சில்வா தெரிவித்தார்.

அவர் மேலும் கூறுகையில், நாட்டில் பாரிய பொருளாதார நெருக்கடிகள் ஏற்பட்டுள்ள போதிலும் அரசாங்கம் இதுவரையில் சர்வதேச நாணய நிதியத்திடம் எவ்வித கலந்துரையாடல்களையும் முன்னெடுக்கவில்லை.

அரசாங்கம் சர்வதேச நாணய நிதியத்தை நாடுவதில்லை என்ற நிலைப்பாட்டில் ஸ்திரமாக இருந்தால் நாட்டு மக்கள் பாரிய பொருளாதார நெருக்கடிக்கு முகங்கொடுக்க நேரிடும்.

மக்களை பாதிப்பிலிருந்து பாதுகாப்பதற்கு அரசாங்கத்திற்கு ஒத்துழைப்பினை வழங்க நாம் தயாராக உள்ளோம். அரசாங்கம் அதன் தவறை உணர்ந்து செயற்பட வேண்டும். இதற்கு முன்னர் எந்தவொரு ஆட்சிக்காலத்திலும் இவ்வாறானதொரு நிலைமை ஏற்படவில்லை. மக்களை மேலும் மேலும் சிக்கலுக்குள் தள்ள வேண்டாம் என்று அரசாங்கத்தை வலியுறுத்துகின்றோம் எனத் தெரிவித்தார். (4-5)

கல்யாணமாலை
சர்வதேச திருமண சேவை

இவர்களுக்கு மணமகள் தேவை	இவர்களுக்கு மணமகன் தேவை
பிறப்பு: 1976இந்து நட்சத்திரம்: அனுசம் கி.பா:29 ½ செவ் 6 சூரி2 ல் தகைமை/தொழில்: B.Sc, Londan எதிர்பார்ப்பு:Londan PR உள்ளவர்/உள்நாடு பட்டதாரி தொ.இ: B/2826	பிறப்பு: 1988 இந்து நட்சத்திரம்: உத்தரம் கி.பா: 56செவ் 11சூரி3 இல் உயரம்:5'5" தகைமை/தொழில்:. A/L எதிர்பார்ப்பு:கனடா, லண்டன், ஜேர்மன், சுவிஸ் தொ.இ:G/6666
பிறப்பு:1977 இந்து நட்சத்திரம்: பரணி கி.பா: 13 ½ செவ் 4 சூரி5 இல் உயரம்:5'4" தகைமை/தொழில்:A/L Maths முகாமைத்துவ உதவியாளர் எதிர்பார்ப்பு:சைவபோசனம், உத்தியோகம் தொ.இ: B/2829	பிறப்பு:1989 இந்து நட்சத்திரம்:உத்தரம் கி.பா:- செவ் 8 சூரி6 இல் உயரம்:5'1" தகைமை/தொழில்:ஆசிரியர் நிரந்தர எதிர்பார்ப்பு:ஆலய குருக்களாக இருக்க வேண்டும் தொ.இ:G/6668
பிறப்பு:1983 இந்து நட்சத்திரம்:உத்தரம் கி.பா:52செவ் 8 சூரி7 இல் உயரம்:5'7" தகைமை/தொழில்: AAT,Accountant எதிர்பார்ப்பு:படித்தபெண் தொ.இ: B/2845	பிறப்பு:1987இந்து நட்சத்திரம்: அச்சுவினி கி.பா:33 ¾செவ்2 சூரி12 இல் தகைமை/தொழில்:A/L எதிர்பார்ப்பு: சொந்ததொழில், உத்தியோகம், காரைநகராக இருப்பின் விரும்பத்தக்கது. தொ.இ:G/6678
பிறப்பு:1976 இந்து நட்சத்திரம்: உத்தரம் கி.பா: 24 செவ்.சூரி4 இல் உயரம்: 5'10" தகைமை/தொழில்:M.Sc, B.Sc, Canada எதிர்பார்ப்பு:உள்நாடு,வெளிநாடு தொ.இ: B/2856	பிறப்பு: 1988 இந்து நட்சத்திரம்:ரேவதி கி.பா:20 ½செவ் 11 சூரி1 இல் உயரம்:5' 1" தகைமை/தொழில்: HND Asst Accountant எதிர்பார்ப்பு:அவுஸ்திரேலியா,கனடா,லண்டன் தொ.இ:G/6682

கல்யாணமாலை
இல. 144, பிறவுண் வீதி, யாழ்ப்பாணம்
தொடர்பு:- 021 720 1005, 021 221 5434
E-mail:- kalyanamalai.jaffna@gmail.com
அலுவலக நேரம்:- காலை 9 மணி தொடக்கம் மாலை 5 மணிவரை
விடுமுறை தினம்:- ஞாயிற்றுக்கிழமை
பதிவுக் கட்டணம் 1500 ரூபாவுடன் தொலைத்தொடர்பு
சேவைக் கட்டணமாக ரூபா 500 அறவிடப்படும்.

கொரோனாத் தொற்றிலிருந்து மேலும் 2563 பேர் குணமடைவு

(கொழும்பு)

இலங்கையில் கடந்த 24 மணி நேரத்தில் கொரோனாத் தொற்றில் இருந்து மேலும் 2ஆயிரத்து 563 பேர் பூரண குணமடைந்துள்ளனர்.

இதனையடுத்து, நாட்டில் கொரோனாத் தொற்றிலிருந்து குணமடைந்தவர்களின் மொத்த எண்ணிக்கை 2 இலட்சத்து 93 ஆயிரத்து 357 ஆக அதிகரித்துள்ளது.

நாட்டில் இதுவரையில் கொரோனாத் தொற்றுக்கு உள்ளானவர்களின் எண்ணிக்கை 3 இலட்சத்து 27 ஆயிரத்து 38 ஆக பதிவாகியுள்ளது.

அதில் 28 ஆயிரத்து 666 பேர் தொடர்ந்தும் சிகிச்சைபெற்று வருகின்ற அதேநேரம், கொரோனா தொற்றுக்கு உள்ளாகி உயிரிழந்தோரின் எண்ணிக்கை 5 ஆயிரத்து 17 ஆக உயர்ந்துள்ளது. (4-5)

Digitized by Noolaham Foundation.
noolaham.org | aavanaham.org

கடைக்குச் சென்ற பெண்ணின் தங்கச் சங்கிலி அறுப்பு

(கண்டாவளை)

முல்லைத்தீவு மாங்குளம் பகுதியில் கடைக்கு சென்ற பெண்ணின் தங்கச் சங்கிலி அறுத்துச் செல்லப்பட்டுள்ளதாக மாங்குளம் பொலிஸ் நிலையத்தில் முறைப்பாடு பதிவு செய்யப்பட்டுள்ளது.

முல்லைத்தீவு மாங்குளம் பொலிஸ் பிரிவுக்குட்பட்ட பகுதியில் கடையில் பொருட்களை வாங்கி திரும்பிக் கொண்டிருந்த போது மோட்டார் சைக்கிளில் வந்த 2 பேர் குறித்த பெண்ணிடம் வீடு ஒன்றை விசாரிப்பது போன்று நாடகமாடி குறித்த பெண் அணிந்திருந்த தங்கச் சங்கிலியை அறுத்துச் சென்றுள்ளனர்.

இந்த நிலையில் சங்கிலியை பறிகொடுத்த பெண் மாங்குளம் பொலிஸ் நிலையத்தில் முறைப்பாட்டை பதிவு செய்துள்ளார். சம்பவம் தொடர்பான விசாரணைகளை மாங்குளம் பொலிஸ் நிலையக் குற்றத்தடுப்பு பிரிவு பொலிஸார் முன்னெடுத்து வருகின்றனர். (7-8-6-315)

மேய்ச்சல் தரவைகள் இன்மையால் கால்நடை பண்ணையாளர்கள் பாதிப்பு

கால்நடை உற்பத்தி சுகாதார திணைக்களம்

(கண்டாவளை)

கிளிநொச்சி மாவட்டத்தில் கால் நடைகளுக்கான மேய்ச்சல் தரவைகள் இன்மை நல்லின மாடுகளுக்கான பிரச்சினையாகவுள்ளதாக மாவட்ட கால்நடை உற்பத்தி சுகாதார திணைக்களத்தினால் தெரிவிக்கப்பட்டுள்ளது.

கிளிநொச்சி மாவட்டத்தில்

கால்நடை பண்ணையாளர்கள்பெரும்கஷ்டங்களைஎதிர் கொள்வதாகவும் அதா வது கால்நடைகளுக்கான மேய்ச்சல் தரவைகள் இன்மை நல்லினக் கால்நடைகள் மற்றும் ஏனையு விலங்குகள் இன்மை கால் நடை வளர்ப்போர் சங்கங்க ளில் நிதியின்மை போன்ற பிரச்சினைகள் காணப்படு வதுடன் திணைக்களத்தின் தொழில் நுட்ப ரீதியான உத்தி யோகத்தர்களுக்கான தட்டுப்பாடும் பாரிய பிரச்சினையாகவுள்ளன என்றும் மாவட்ட கால் நடை உற்பத்திசுகாதார திணைக்களத்தினால் தெரிவிக்கப்பட்டுள்ளது. (7-8-6-315)

ஒன்பது வருடங்களாக அடிப்படை வசதிகளின்றி வாழும் மக்கள்

(கண்டாவளை)

முல்லைத்தீவு துணுக்காய் பிரதேச செயலர்பிரிவின் கீழ் உள்ள மிகவும் பின்தங்கிய பிரதேசங்களாக காணப்படும் அமைதிபுரம்,அம்பலப்பெருமாள் குளம் ஆகிய கிராமங்களில் வாழும் மக்கள் தமக்கான அடிப்படை வசதிகளைப் பெற்றுத்தருமாறு கோரியுள்ளனர்.

மேற்படி கிராமங்களில் வாழும் சுமார் ஆயிரத்திற்கும் மேற்பட்ட மக்கள் தமக்கான அடிப்படை வசதிகளை ஏற்படுத்தித்தருமாறும் அடிப்படை வசதிகள் இல்லாத காரணத்தினால் கடந்த ஒன்பது வருடங்களாக தாங்கள் சொல்லொணாத் துன்பங்களை அனுபவித்து வருவதாகவும் தெரிவித்தனர்.

அதாவது, அமைதிபுரம் பகுதியில் 13 கிலோ மீற்றர் நீளமான உள்ளக வீதிகள் புனரமைக்கப்பட வேண்டியதுடன், மேட்டுநில விவசாயச் செய்கைகளுக்காக மேட்டுக் காணிகளைப் பெற்றுத் தருமாறும் 23 குடும்பங்களுக்கு நெற் செய்கை காணிகளை பெற்றுத் தருமாறும் மேற்படி கிராம மக்கள் கோரியுள்ளனர்.

இதேபோன்று அம்பலப் பெருமாள்குளம்கிராமத்தில்புன ரமைக்கப்படாது காணப்படுகின்ற ஒன்பது கிலோமீற்றர் நீளமான பிரதான வீதிகளைப் புனரமைத்து தருமாறும் ஐந்து கிலோ மீற்றர் நீளமான உள்ளக வீதிகளையும் புனரமைத்துத் தருமாறும் கோரியுள்ளனர்.

இதனைவிட குடிநீர் நெருக்கடி மற்றும் போக்குவரத்து பிரச்சினைகளையும் தீர்த்து தருமாறும்கோரியுள்ளனர்.(7-8-6-315)

உலக உணவுத் திட்டத்தினால் நான்கு குளங்கள் அபிவிருத்தி

(கண்டாவளை)

முல்லைத்தீவு துணுக் காய் கமநல சேவை நிலையத்தின் கீழ் உள்ள நான்கு குளங்கள் இவ்வாண்டு உலக உணவுத் திட்டத்தின் கீழ் அபிவிருத்தி வேலைகள் முன்னெடுக்கப் பட்டு வருகின்றன என பெரும் போக உத்தியோகத்தர் த. பிரியதர்சினி தெரிவித்துள்ளார்

முல்லைத்தீவு மாவட்டத்தின் துணுக்காய் கமநல சேவை நிலையத்தின் கீழ் பாவனையிலுள்ள பதினாறு குளங்களிலும் பல்வேறு அபிவிருத்தி வேலைகள் மேற்கொள்ளப்பட்டு வருகின்றன.

அதாவது துணுக்காய் குளத்திலும் முருங்கன் குளத்திலும் கீழ் குளத்திலும் அனிஞ்சியன் குளத்திலும் அபிவிருத்தி வேலைகள் முன்னெடுக்கப் பட்டு வருகின்றன. (7-8-6-315)

முல்லையடியில் விபத்து மூவர் படுகாயம்

(தருமபுரம்)

பளை பொலிஸ் பிரிவிற்குட்பட்ட முல்லையடி பகுதியில் ஏற்பட்ட வீதி விபத்தில் மூவர் படுகாயமடைந்துள்ளனர்.

கிளிநொச்சி பளை பொலிஸ் பிரிவிற்குட்பட்ட முல்லையடி பகுதியில் ஏ-9வீதியூடாக கிளிநொச்சி நோக்கி ஈருருளியில் பயணித்துக் கொண்டிருந்த இரு பெண்கள் மீது பின்னால் வந்த மோட்டார் சைக்கிள் மோதியதில் இரு பெண்களும் பலத்த காயங்களுக்குள்ளாகினர்.

இந்நிலையில் பளை வைத்தியசாலைக்கு கொண்டு செல்லப்பட்டு பின் மேலதிக சிகிச்சைகளுக்காக பெண் ஒருவர் கிளிநொச்சி பொது வைத்தியசாலைக்கு கொண்டு செல்லப்பட்டு அங்கிருந்து மேலதிக சிகிச்சைக்காக யாழ். போதனா வைத்தியசாலை க்கு மாற்றப்பட்டுள்ளார்.

இந்த விபத்து தொடர்பான மேலதிக விசாரணைகளை பளை பொலிஸார் மேற்கொண்டு வருகின்றனர்.

(7-8-6-316)

முல்லைத்தீவில் உவர் நிலங்களை பயிர் நிலங்களாக மாற்றும் திட்டம் முன்னெடுப்பு

(கண்டாவளை)

முல்லைத்தீவு மாவட்டத்தில் உவர் நிலங்களை படிப்படியாக விளை நிலங்களாக மாற்றுவதற்கான திட்டங்கள் முன்னெடுக்கப்பட்டு வருவதாக மாவட்ட பிரதிமாகாண விவசாய திணைக்களத்தின் பதில் பணிப்பாளர் தெரிவித்தார்.

முல்லைத்தீவு மாவட்டத்தில் 983 ஏக்கர் நிலங்கள் உவர் நிலங்களாக காணப்படுகின்றன. முல்லைத்தீவு மாவட்டத்தில் விவசாய திணைக்களத்தினால் கடந்த காலங்களில் உவர் நிலங்களாக காணப்பட்ட நிலங்களில் உவர் தன்மையை நீக்கி பயிர்ச் செய்கையை ஊக்குவிக்கும் வகையில் முன்மாதிரியான திட்டங்கள் முன்னெடுக்கப்பட்டன.

குறிப்பாக சேதனப் பசளை பயன்பாடு மற்றும்உமிபோன்ற பொருட்களைப் பயன்படுத்தல் என்பன ஓரளவு உவர் தன்மையை குறைத்து சாதாரண நிலங்களாக மாற்றப்பட்டு பயிர் செய்கைகள் மேற்கொள்ளப் பட்டு வருகின்றன. இதனால் ஓரளவு விளைச்சலை பெறக்கூடியதாக இருக்கும்.983 ஏக்கர் நிலத்தை சீராக்குவது என்பது கடினமான விடயம் ஆகும்.

இதில் அரைவாசிப் பகுதியையாவது மாற்றியமைக்கக் கூடிய வகையிலான செயற்பாடுகள் முன்னெடுக்கப்பட்டு வருகின்றன என்றும் அவர் மேலும் தெரிவித்தார். (7-8-6-315)

மன்னாரில் 8 நாட்களில் 130 தொற்றாளர்கள்

(மன்னார்)

மன்னார் மாவட்டத்தில் கடந்த 8 தினங்களில் 130 கொரோனாத் தொற்றாளர்கள் அடையாளம் காணப்பட்டுள்ளதாக மன்னார் மாவட்ட பிராந்திய சுகாதார சேவைகள் பணிப்பாளர் வைத்தியர் ரி. வினோதன் தெரிவித்தார்.

மன்னார் மாவட்டத்தில் நேற்று முன்தினம் மேலும் 13 கொரோனா தொற்றாளர்கள் அடையாளம் காணப்பட்டுள்ள நிலையில் மாவட்டத்தில் கடந்த 8 நாட்களில் 130 கொரோனா தொற்றாளர்கள் அடையாளம் காணப்பட்டுள்ளதாக அவர் தெரிவித்தார்.

மேலும் அவர் நேற்று ஊடகங்களுக்கு கருத்து தெரிவிக்கையில்,

மன்னார் மாவட்டத்தில் இந்த வருடம் ஆயிரத்து 154 கொரோனா தொற்றாளர்களும், மாவட்டத்தில் மொத்தமாக ஆயிரத்து 171 கொரோனாத் தொற்றாளர்களும் அடையாளம் காணப்பட்டுள்ளனர்.

மாவட்டத்தில் இது வரை 10 கொரோனா மரணம் நிகழ்ந்துள்ளது எனத் தெரிவித்தார்.

(7-8-6-285)

கொரோனாத் தொற்றின் மத்தியில் மாபெரும் மாட்டுவண்டிச் சவாரி

(மன்னார்)

நாட்டில்ஏற்பட்டுள்ள கொரோனாத் தொற்று காரணமாக நாட்டில் நீண்ட நாட்களாக அனைத்து நிகழ்வுகளும் தடைப்பட்டிருந்த நிலையில், தமிழர்களின் பாரம்பரிய விளையாட்டுகளில் ஒன்றான இரட்டை மாட்டு வண்டிச் சவாரிப் போட்டி நேற்று முன்தினம் சனிக்கிழமை மாலை மன்னாரில் இடம் பெற்றது.

மன்னார் மாவட்ட இரட்டை மாட்டுவண்டிச் சவாரி சங்கத்தின் ஏற்பாட்டில் நேற்று முன்தினம் மாலை 4 மணியளவில் மன்னார் முருங்கன் வாழ்க்கை பெற்றான் கண்டல் இரட்டை மாட்டுவண்டிச் சவாரி திடலில் இடம் பெற்றது.

இதன்போது மன்னார் மாவட்டத்தைச் சேர்ந்த 40 ஜோடி காளைகள் குறித்த போட்டியில் பங்குபற்றியன.குறித்த இரட்டை மாட்டுவண்டிசவாரிபோட்டியானது "A, B, C, D, E' ஆகிய 5 பிரிவுகளில் நடைபெற்றது.

மன்னார் மாவட்டத்தில் இடம் பெறும் இரட்டை மாட்டு வண்டி சவாரி போட்டிக்கு வடமாகாணத்தில் உள்ள ஏனைய நான்கு மாவட்டங்களைச் சேர்ந்த காளைகளும் போட்டியில் பங்கு கொள்வது வழமை.

எனினும் நாட்டில் ஏற்பட்டுள்ள கொரோனாத் தொற்று காரணமாக ஏனைய மாவட்டங்களை சேர்ந்த போட்டியாளர்கள் அழைக்கப்படவில்லை என்பது குறிப்பிடத்தக்கது. (7-8-6-285)

Digitized by Noolaham Foundation.
noolaham.org | aavanaham.org

இராசிபலன்

09.08.2021
ஆடி 24, திங்கட்கிழமை
பிரதமை முன்னிரவு 7.39 மணிவரை
ஆயில்யம் முற்பகல் 11.10 மணிவரை
சுபநேரம் 12.04-1.34 மணிவரை
இராகுகாலம் 7.34-9.04 மணிவரை
சந்திராஷ்டமம்- திருவோணம்
வளவன்

மேஷம்

புண்ணிய காரியங்களில் ஆர்வம் காட்டுவீர்கள், தொழிலை விருத்தி செய்யும் எண்ணம் உருவாகும், இல்லம் தேடி இனிய செய்திகள் வந்து சேரலாம், உதிரிவருமானங்கள் வந்து சேரலாம்.

ரிஷபம்

உறவினர் வழியில் எதிர்பார்த்த உதவிகள் கிடைக்கும், வீட்டுத் தேவைகள் எளிதில் பூர்த்தியாகும், வழிபாடு காரிய வெற்றி தரும், கலகலப்பான செய்திகள் வந்து சேரலாம்.

மிதுனம்

உள்ளொன்று வைத்து புறமொன்று பேசுபவர்களை இனங்கண்டு கொள்வீர்கள், கொடுக்கல் வாங்கல்கள் ஒழுங்காகும், இழுபறியாக இருந்த காரியங்களில் முன்னேற்றம் காண்பீர்கள்.

கடகம்

குடும்பத்தினர் பெருமைப்படும் வகையில் சில நிகழ்வுகள் நடைபெறலாம், புதிய பொருட் சேர்க்கையுண்டு, நன்மைகள் நடைபெறும் நாள், வாக்கு மேன்மையுண்டு.

சிம்மம்

நண்பர்கள் ஒளிவு மறைவின்றி பழகுவார்கள், அனுபவத்தின் வாயிலான பல தகவல்களை அறிந்து கொள்வீர்கள், ஆரோக்கியத்தில் கவனம் தேவை, கற்பனை மிகுதியான நாள்.

கன்னி

அலைச்சல்கள் காணப்பட்டாலும் ஆதாயமும் பெறுவீர்கள், சுப விரயங்கள் கூடும் நாள், தொழிலில் சில மாற்றங்களைச் செய்ய முற்படுவீர்கள், சயனசுகக் குறைவுகள் ஏற்படலாம்.

துலாம்

செய்தொழில் முன்னேற்றமாக அமையும், எதிர்பாராத ஒருவர் உங்களுக்கு உதவ முன்வரலாம், குடும்பத்தில் குதூகலம்தரும் சம்பவங்கள் இடம்பெறலாம்.

விருச்சிகம்

தொழில் வளர்ச்சி கருதி அதிகம் பாடுபடுவீர்கள், பணத்தேவைகள் எளிதில் பூர்த்தியாகும், மதிப்பும் மரியாதையும் உயரும் நாள், போசனசுகமுண்டு.

தனுசு

குடும்பத்தினரிடையே ஏற்பட்ட மனஸ்தாபங்கள் அகலும், உதாசீனப்படுத்தியவர்கள் உதவி கேட்டு வரலாம், வழிபாடு ஆனந்தம் தரும், பயணங்களால் பலனுண்டு.

மகரம்

சிலர் பாராட்டுவது போல உங்களை விமர்சிக்கலாம், அலைச்சல்கள் சற்று அதிகரிக்கலாம், மனதில் இனம்புரியாத குழப்பங்கள் வந்து சேரலாம், ரோக பயமுண்டு.

கும்பம்

மதிநுட்பத்தால் மகத்தான காரியமொன்றைச் செய்து முடிப்பீர்கள், சந்தித்தவர்களால் சந்தோசம் கிடைக்கும், வருமானம் திருப்தி தரும் வகையில் அமையும்.

மீனம்

சச்சரவைவிட்டு சாதித்துக் காட்டும் நாள், உடல்நலனில் முன்னேற்றம் காண்பீர்கள், செய்தொழிலில் ஆர்வம் காட்டுவீர்கள், கௌரவமான நாள்.

உன் அறிவு அழகுற அதைக் கூர்மைப்படுத்திக் கொள்.

கிராமங்களை இணைக்கும் இதயத்தின் பாலம்
கருப்பொருளில் 5000 பாலங்கள் நிர்மாணிப்பு

(கொழும்பு)

ஜனாதிபதி கோட்டாபய ராஜபக்ஷவின் சுபீட்சத்தின் நோக்கு கொள்கைத் திட்டத்தின் கீழ் கிராமிய மக்களின் உட்கட்டமைப்பு வசதிகளை மேம்படுத்துவதை நோக்கமாகக் கொண்டு கிராமங்களை இணைக்கும் இதயத்தின் பாலம் என்ற கருப்பொருளின் கீழ் நாடு முழுவதும் செயற்படுத்தப்பட்ட 5000 கிராமிய பாலங்களை நிர்மாணிக்கும் திட்டத்தின் மீளாய்வுக் கூட்டம் நெடுஞ்சாலைகள் அமைச்சர் ஜோன் ஸ்டன் பெர்னாண்டோவின் தலைமையில் நெடுஞ்சாலை அமைச்சு கேட்போர் கூடத்தில் நடைபெற்றது.

இந்த வருடம் 1000 பாலங்கள் நிர்மாணிக்கப்பட உள்ளன. 700 க்கும் மேற்பட்ட கிராமப்புற பாலங்களை நிர்மாணிக்கும் பணிகள் ஏற்கனவே ஆரம்பிக்கப்பட்டுள்ளன. பிரதமர் மகிந்த ராஜபக்ஷ மற்றும் நிதி அமைச்சரான பசில் ராஜபக்ஷவின் வழிகாட்டுதலின் கீழ், கிராமத்தின் இதயம் பாலம் திட்டமானது நெடுஞ்சாலைகள் அமைச்சர் ஜோன்ஸ்டன் பெர்னாண்டோவின் முழுமையான மேற்பார்வையின் கீழ் நாடளாவிய ரீதியில் செயற்படுத்தப்பட்டு வருகிறது.

இந்த திட்டம் இலங்கையில் உள்ள ஒவ்வொரு தேர்தல் தொகுதியிலும் செயற்படுத்தப்பட்டு வருவதால், நாட்டில் தற்போதைய கொரோனா தொற்றுநோய்க்கு மத்தியிலும், திட்டமிட்டவாறு தடையின்றி எவ்வாறு முன்னெடுக்க வேண்டும் என்பது குறித்து வீதி அபிவிருத்தி அதிகார சபை உள்ளிட்ட அதிகாரிகளுக்கு அமைச்சர் அறிவுறுத்தல் வழங்கினார்.

2021 ஆம் ஆண்டின் இறுதிக்குள் 1000 கிராமப் பாலங்களை நிர்மாணித்து கிராமப்புற மக்களின் வாழ்க்கைத் தரத்தை இலகுபடுத்தி அவர்களின் வாழ்வாதாரத்தை மேம்படுத்த வாய்ப்பு ஏற்படும் என்றும் அமைச்சர் மேலும் குறிப்பிட்டார். (7-8)

143 மஞ்சள் பொதிகளுடன்
இந்திய பிரஜைகள் ஐவர் கைது

(கொழும்பு)

சிலாபம் முனை கடற்பிரதேசத்தில் நேற்று முன்தினம் ஒரு தொகை உலர்ந்த மஞ்சள் பொதிகளுடன் இந்தியப் பிரஜைகள் ஐவர் சந்தேகத்தின் பேரில் கைது செய்யப்பட்டுள்ளதாக கடற்படையினர் தெரிவித்தனர்.

இலங்கை கடற்பரப்பிற்குள் சட்டவிரோதமாக நுழைந்த சந்தேகத்திற்கிடமான குறித்த படகை இலங்கை கடற்படையினர் சோதனை செய்த போதே சந்தேக நபர்கள் கைது

செய்யப்பட்டுள்ளனர்.

இவ்வாறு கைது செய்யப்பட்ட சந்தேக நபர்களிடமிருந்து 143 உரப் பைகளில் பொதி செய்யப்பட்ட 5,372 கிலோ கிராம் உலர்ந்த மஞ்சள் கைப் பற்றப்பட்டுள்ளதாகவும் மீட்கப்பட்ட உலர்ந்த மஞ்சள் மூடைகள் கிருமித்தொற்று நீக்கம் செய்யப்பட்ட பின்னர் மேலதிக சட்ட நடவடிக்கைகளுக்காக கடற்படையினரிடம் ஒப்படைக்கப்பட்டுள்ளன.

இதேவேளை, கொவிட் 19 வைரஸ் பரவும் அபாயத்தைக் கருத்தில் கொண்டு, கைது செய்யப்பட்ட இந்தியர்கள் ஐவரும், அவர்கள் பயணித்த படகும் இலங்கை கடற்பரப்பிலிருந்து விடுவிக்கப்பட்டுள்ளமை குறிப்பிடத்தக்கது. (7-8)

நெல்லியடி, கரவெட்டி கிழக்கு
பகுதிகளில் கொரோனா தொற்று

(கரணவாய்)

நெல்லியடி மகாத்மா வீதி ஐயனார் கோயிலடி மற்றும் கரவெட்டி கிழக்கு ஆகிய பகுதிகளில் இருவருக்கு கொரோனா தொற்று உறுதி செய்யப்பட்டுள்ளதாக தகவல்கள் தெரிவிக்கின்றன.

நேற்று முன்தினம் தொற்று அறிகுறிகள் ஏற்பட்டதையடுத்து பருத்தித்துறை ஆதார வைத்தியசாலையில் சிகிச்சை பெற சென்ற போது பரிசோதனை மேற்கொள்ளப்பட்ட நிலையில் கொரோனா தொற்று உறுதி செய்யப்பட்டுள்ளதாக தகவல்கள் தெரிவிக்கின்றன.

நெல்லியடி ஐயனார் கோயிலடி பகுதியில் இலங்கைப் போக்குவரத்து சபையில் நடத்துநராக பணிபுரியும் ஒருவருக்கும் கரவெட்டி கிழக்கு பகுதியில் பெண் ஒருவருக்குமே கொரோனா தொற்று உறுதி செய்யப்பட்டுள்ளதாக தகவல்கள் தெரிவிக்கின்றன. (7-8-60)

பூமணி அம்மா அறக்கட்டளையின் சர்வதேச அமைப்பு ஊடாக நேற்றைய தினம் பூநகரி பிரதேசத்திற்கு உட்பட்ட நாச்சிக்குடா, கரியலங்க பாடுவான் ஆகிய பகுதிகளைச் சேர்ந்த 43 குடும்பங்களுக்கு தலா ஆயிரம் ரூபாய் பெறுமதியான உலர் உணவு பொதிகள் வழங்கி வைக்கப்பட்டன.

Digitized by Noolaham Foundation.
noolaham.org | aavanaham.org

பாரதம்

இந்திய அரசின் துரித முயற்சியால் சிறுவர்களுக்கு விரைவில் தடுப்பூசி

(டில்லி)

சிறுவர்களுக்கான கொரோனா தடுப்பூசி விரைவில் பயன்பாட்டுக்குக் கொண்டு வரப்படும் என்று இந்திய மத்திய சுகாதாரத்துறை இணையமைச்சர் பாரதி பிரவீண் பவார் தெரிவித்தார்.

இது தொடர்பாக மேலும் அவர் தெரிவிக்கையில்,

கொரோனாத் தொற்றுக்கு எதிரான பேராயுதமாக தடுப்பூசி உள்ளது. நாட்டில் 50 கோடிக்கும் அதிகமான கொரோனாத் தடுப்பூசி டோஸ்கள் செலுத்தப்பட்டுள்ளன.

அனைத்து தரப்பு மக்களுக்கும் கொரோனா தடுப்பூசி கிடைப்பதை மத்திய அரசு உறுதி செய்து வருகிறது. தொடக்கத்தில் நாள்தோறும் சுமார் 2.5 இலட்சம் கொரோனாத் தடுப்பூசிகள் உற்பத்தி செய்யப்பட்டன.

தற்போது அந்த எண்ணிக்கை சுமார் 40 இலட்சமாக அதிகரித்துள்ளது. கொரோனாத் தடுப்பூசி உற்பத்தி அதிகரித்துள்ளதால் தடுப்பூசி திட்டத்தைத் துரிதமாக செயல்படுத்த முடியும்.

அதன் மூலமாக அதிக எண்ணிக்கையிலான நபர்களுக்குக் குறுகிய கால அளவில் கொரோனாத் தடுப்பூசி செலுத்த முடியும். சிறுவர்களுக்கான கொரோனாத் தடுப்பூசி, பரிசோதனை கட்டத்தில் உள்ளது. செயற்றிறன், உடலில் நோய் எதிர்ப்புப் பொருளை உருவாக்கும் திறன் உள்ளிட்ட பல்வேறு அம்சங்களின் அடிப்படையில் சோதனைகள் நடத்தப்பட்டு வருகின்றன.

சிறுவர்களுக்கான தடுப்பூசி விரைவில் பயன்பாட்டுக்குக் கொண்டு வரப்படும். அதற்கான நடவடிக்கைகளை மத்திய அரசு துரிதப்படுத்தி வருகிறது என்று அவர் தெரிவித்தார். (8-7)

சுதந்திர தின விழாவை முன்னிட்டு பாதுகாப்பு வளையத்திற்குள் டில்லி

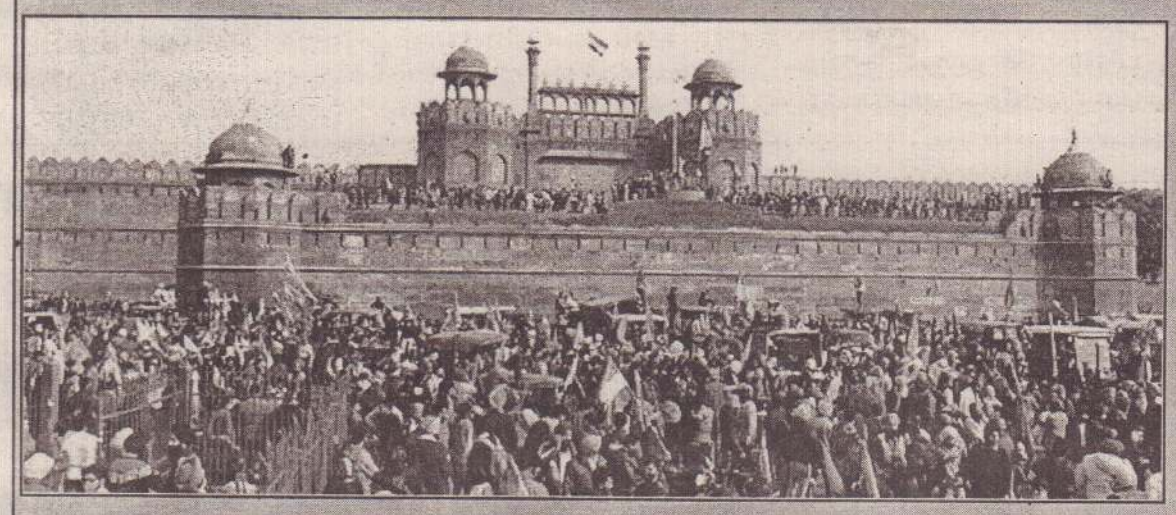

(டில்லி)

டில்லியில் உள்ள செங்கோட்டையின் நுழைவாயில் முன்பு மதில் போன்ற பெரிய கப்பல் கண்டெய்னர்கள் வைக்கப்பட்டுள்ளது.

ஓகஸ்ட் 15 ஆம் திகதி, சுதந்திர தின விழாவை முன்னிட்டு பாதுகாப்பு ஏற்பாடுகளின் ஓர் அங்கமாக இவை வைக்கப்பட்டுள்ளதாக டில்லி பொலிஸார் தெரிவித்தனர்.

இது குறித்து பொலிஸார் மேலும் கூறுகையில், "தேசிய தலைநகரில் குடியரசு தினத்தன்று விவசாயிகளின் டிராக்டர் பேரணியில் வன்முறை வெடித்தது.

எனவே, இம்முறை முன்னெச்சரிக்கை நடவடிக்கைகள் மேற்கொள்ளப்பட்டுள்ளது.

கண்டெய்னர்கள் அலங்கரிக்கப்பட்டு வர்ணம் பூசப்படவுள்ளது" என்றனர்.

சமீபத்தில் நடைபெற்ற ட்ரோன் தாக்குலை கருத்தில் கொண்டு இந்த நடவடிக்கை மேற்கொள்ளப்பட்டதாக பொலிஸ் தரப்பில் கூறப்படுகிறது. (8-7)

தீவிரமா திணறும்

(சிட்னி)

அவுஸ்திரேலியாவில் மக்கள் தொகை அதிகமுள்ள மூன்று மாநிலங்களில் மொத்தமாக 282 பேருக்கு கொரோனா தொற்று இருப்பது உறுதி செய்யப்பட்டது.

டெல்டா வகை கொரோனாவை கட்டுப்படுத்த முடியாமல் அவுஸ்திரேலியா திணறி வருகிறது. இந்நிலையில், மக்கள் தொகை அதிகமுள்ள நியூ சவுத் வேல்ஸ், விக்டோரியா, குவின்ஸ்லாந்து

உலகளவில் கொரோனா

உயிரிழப்பு :-4 308 708

தொற்று :-203 358 909

(நேற்றைய நிலைவரம்)

ஜோன்சன் எண்ட் ஜோன்சன் தடுப்பூசிக்கு மத்திய அரசு அனுமதி

(டில்லி)

ஜோன்சன் எண்ட் ஜோன்சன் நிறுவனத்தின் ஒரு தவணை கொரோனா தடுப்பூசிக்கு இந்திய மத்திய அரசு அனுமதி வழங்கியுள்ளது.

இந்த விடயம் தொடர்பாக மத்திய சுகாதாரத் துறை அமைச்சர் மன்சுக் மாண்டவியா தனது டுவிட்டர் பக்கத்தில் பதிவேற்றியுள்ளதாவது, இந்தியாவின் தடுப்பூசி செயற்றிட்டம் மேலும் விரிவடைந்துள்ளது.

புதிதாக ஜோன்சன் எண்ட் ஜோன்சன் ஒரு தவணை தடுப் பூசிக்கு அனுமதி வழங்கப்பட்டிருக்கிறது.

இதன்படி இந்தியாவில் 5 தடுப்பூசிகள் பயன்பாட்டுக்கு வந்துள்ளன.

இதன் ஊடாக கொரோனா வைரஸ் தொற்றின் தீவிரத்தை கட்டுப்பாட்டுக்குள் கொண்டுவர முடியும்" என அவர் குறிப்பிட்டார்.

ஜோன்சன் எண்ட ஜோன்சன் நிறுவனம் தடுப்பூசிகளை விநியோகம் செய்யவுள்ளமை குறிப்பிடத்தக்கது. (8-7)

சீனாவின் ஹெனான் மாகாணத்தில் எர்கி மாவட்டத்தின் முக்கிய சாலைகள், ரயில் நிலையங்கள், ஷாப்பிங் மால்கள் மற்றும் வைத்தியசாலைகளில் கொரோனா பரவலைத் தடுக்கும் முகமாக 140 வாகனங்கள் மூலம் நேற்று முன்தினம் இரவு முழுவதும் கிருமி நாசினி தெளிக்கும் பணிகள் நடைபெற்றன.

Digitized by Noolaham Foundation
noolaham.org | aavanaham.org

வெளிநாடு

கொரோனாவின் கைக்குள் அமெரிக்கா

சராசரி பாதிப்பு ஒரு இலட்சமாக அதிகரிப்பு

(வோஷிங்டன்)

அமெரிக்காவில் சராசரி ஒரு நாள் கொரோனாத் தொற்று ஒரு இலட்சமாக உயர்ந்துள்ளது. இதன் மூலம் டெல்டா வகை கொரோனாவால் நோய்த் தொற்று பரவல் தீவிரமடையும் அபாயம் உறுதி ப்படுத்தப்பட்டுள்ளது.

கடந்த ஜூன் மாதத்தில் அமெரிக்கா வின் சரசாசரி ஒரு நாள் கொரோனா தொற்று 11,000 ஆக இருந்தது.

ஆனால் அந்த எண்ணிக்கை தற்போது ஒரு இலட்சமாக உயர்ந்துள் ளது.

தற்போது நாட்டில் 70 சதவீதம் பெரியவர்களுக்கு ஒரு முறையாவது கொரோனா தடுப்பூசி போடப்பட்ட நிலையில், மிகக் குறுகிய காலத் தில் சராசரியாக தினசரி 11 ஆயிர த்திலிருந்து ஒரு இலட்சமாக கொரோனா தொற்று உயர்ந் துள்ளமை அதிகாரிகளைக் கவலையடையச் செய்துள் ளது.

இந்தியாவில் முதல்முறை யாகக் கண்டறியப்பட்ட டெல்டா வகைக் கொரோனா நாட்டில் பரவியதால்தான் தினசரி தொற்று இந்த அளவுக்கு உயர்ந் துள்ளது.

எனவே கொரோனாவைக் கட்டுப்படுத்த இன்னும் அதிக மானவர்கள் தடுப்பூசி போட்டுக் கொள்ள வேண்டும் என்று அதி காரிகள் வலியுறுத்தியுள்ள னர். (8-7)

மாகும் டெல்டா
ம் அவுஸ்திரேலியா

ஆகிய மாநிலங்களில் மொத்தமாக 282 பேருக்கு கொரோனாத் தொற்று இருப்பது நேற்றைய தினம் உறுதி செய் யப்பட்டது.

நியூ சவுத் வேல்ஸ் தலை நகரான சிட்னியில் கடந்த ஆறு வார காலமாக ஊரடங்கு அமுலில் இருந்தபோதிலும், நேற்றைய தினம் மட்டும் 262 பேரு க்கு கொரோனாத் தொற்று இருப்பது கண்டறியப்பட்டுள்ளது.

நியூ சவுத் வேல்ஸ் மருத் துவமனையில் 362 பேர் சிகிச்சை பெற்றுவருகின்ற னர்.

அதில், 58 பேர் தீவிர சிகி ச்சை பிரிவில் இருக்கின்றனர். தீவிர சிகிச்சை பிரிவில் உள்ள 54 பேர் தடுப்பூசி செலுத்திக் கொள்ளவில்லை எனத் தெரிய வந்துள்ளது. (8-7)

விமானப்படை குண்டு வீச்சில் 200 தலிபான்கள் பலி

(காபூல்)

தலிபான்கள் கைப்பற்றிய ஷெபர்கான் பகுதியை மீட்பதற்கு ஆப்கானிஸ்தான் இராணுவம் தாக்குதலை தொடங்கி உள்ளது. நகருக்குள் பதுங்கி இருக்கும் பயங்கரவாதிகளை குறிவைத்து விமானம் மூலம் தாக்குதல் நடத்தி வருகிறார்கள். நேற்று முன்தினம் மாலை 6 மணி முதல் இந்த தாக்குதல் நடத்தப் பட்டது.

தலிபான்கள் பதுங்கி இருந்த கட்டிடங்கள் மீதும், பதுங்கு குழி கள் மீதும் குண்டு வீசப்பட்டது. அவர்கள் வந்த வாகனங்கள் தகர்க்கப்பட்டன.

இதில் 200 இற்கும் மேற்ப ட்ட தலிபான் பயங்கரவாதிகள் கொல்லப்பட்டு விட்டதாக ஆப் கானிஸ்தான் தெரிவித் துள் ளது.

தலிபான்கள் கொண்டு வந்த 100 இற்கும் மேற்பட்ட வாகனங் களையும் தகர்த்து விட்டதாக ஆப்கானிஸ்தான் கூறி உள்ளது.

அரசு படைகளின் திடீர் தாக்கு தலால் தலிபான் பயங்கரவாதி கள் நிலைகுலைந்து இருப்ப தாகவும் அங்கிருந்து வரும் தகவல்கள் தெரிவிக்கின்றன.

ஆப்கானிஸ்தானில் உள்ள லஷ்கார் நகரில் பதுங்கி இருந்த பயங்கரவாதிகள் மீதும் விமான தாக்குதல் நடத்தப்பட்டது.

அதில் பாகிஸ்தானை சேர்ந்த 30 பயங்கர வாதிகள் கொல்லப் பட்டு இருப்பதாக அறிவித்துள்ள னர். (8-7)

கிரேக்கத்தில் காட்டுத் தீ

(சிட்னி)

கிரேக்கத்தில் பரவிவரும் காட்டுத்தீ பாரிய பிரச்சினைகளை ஏற்படுத்தி யுள்ளாக அந் நாட்டு பிரதமர் கவலை வெளியிட்டார். தொடர்ச்சியாக ஆயிரத்துக்கும் மேற் பட்ட தீயணைக்கும் படைத்தரப்பினர் சேவையில் ஈடுபட்டுள்ளனர்.

அத்துடன் மேலும் ஆயிரக்கணக்கான பொது மக்கள் பாது காப்பான இடங்களுக்கு நகர்த் தப்படுவதாக அவர் தெரிவித்தார். மேலும் பல புதிய இடங்களில் தீப்பரவுவதற்கான சாத்தியக் கூறுகள் தென்படுவதாக அதி காரிகள் எச்சரித்துள்ளமை குறிப்பிடத்தக்கது. (8-7)

தலிபான்களின் கையில் மற்றுமொரு ஆப்கானிஸ்தான் நகரம்

(காபூல்)

ஆப்கானிஸ்தானின் வடக்கு மாகாணமான ஜவ்ஜான் பகுதி யிலுள்ள ஷெபர்கான் நகரை தமது தரப்பின் கட்டுப்பாட்டுக்குள் கொண்டு வந்துள்ளதாக தலி பான்கள் தெரிவித்தனர்.

எவ்வாறாயினும் இந்த விட யம் தொடர்பில் சர்வதேச ஊட கமொன்றுக்கு கருத்துரைத்த ஆப் கானிஸ்தான் பாதுகாப்பு அமை ச்சின் பேச்சாளர், குறித்த பகுதி யில் தொடர்ந்தும் பாதுகாப்பு தரப்பினர் உள்ளதாக தெரிவித் தார்.

அத்துடன் விரைவில் தலி பான் அங்கிருந்து விரட்டப்படுவர் எனவும் அவர் குறிப்பிட்டார்.

தலிபான்களால் கடந்த வெள் ளிக்கிழமை தென்மேற்கு மாகா ணமான நிம்ரோஸின் ஷரன்ஜ் நகரத்திற்கு பின்னர் கைப்பற் றப்பட்ட இரண்டாவது மாகாண தலைநகரம் இதுவாகும்.

இது ஆப்கானிஸ்தான் பாது காப்பு தரப்பினருக்கு பாரியதொரு தாக்குதல் என தெரிவிக்கப்படு கின்றது.

அத்துடன் அந்த நாட்டின் பல பகுதிகளில் மோதல்கள் அதிக ரித்துள்ளமை குறிப்பிடத்தக் கது. (8-7)

Digitized by Noolaham Foundation.
noolaham.org | aavanaham.org

மதுபானம், புகைப்பிடித்தல் பாவனையால் தொற்றுறுதியாகும் வீதம் அதிகரிக்கும்

(கொழும்பு)

புகைபிடித்தல் மற்றும் மதுபானம் அருந்துவதன் காரணமாக கொவிட்-19 தொற்று உறுதியாகும் வீதம் அதிகரிப்பதாக சுகாதார அமைச்சின் கொவிட்-19 சம்பந்தமான பிரதான இணைப்பாளரும், சுகாதார சேவைகள் தொழிநுட்ப பிரிவின் பணிப்பாளருமான வைத்தியர் அன்வர் ஹம்தானி தெரிவித்தார்.

அத்துடன், குறித்த செயற்பாடுகள் காரணமாக நோய் எதிர்ப்பு சக்தி குறைவடைவதாகவும் அவர் சுட்டிக்காட்டினார்.

இலங்கையில் நாளாந்தம் 16 இலட்சத்துக்கும் மேற்பட்டோர் புகைப்பிடித்தல் செயற்பாடுகளில் ஈடுபடுவதாக மதுசாரம் மற்றும் போதைப்பொருள் தகவல் நிலையத்தின் தரவுகளில் குறிப்பிடப்பட்டுள்ளன.

அத்துடன், நாளாந்தம் 15 வயதுக்கு குறைவான சுமார் 4,000 சிறுவர்கள் புகைபிடித்தல் நடவடிக்கைகளில் ஈடுபடுகின்றமையும் குறித்த தரவுகள் மூலம் தெரியவந்துள்ளது. (4-5)

இஷாலினி விவகாரம்; தயாராகிறது இறுதி அறிக்கை

(கொழும்பு)

முன்னாள் அமைச்சர் ரிஷாட் பதியுதீனின் இல்லத்தில் பணியாற்றிவந்த நிலையில், தீக்காயங்களுக்கு உள்ளாகி உயிரிழந்த சிறுமி இஷாலினியின் இரண்டாவது மரண பரிசோதனை அறிக்கை தற்போது தயாரிக்கப்படுகிறது.

பேராதனை போதனா வைத்தியசாலையில் இஷாலினியின் இரண்டாவது மரண பரிசோதனை அண்மையில் இடம் பெற்றது.

இதற்கமைய இரண்டாவது முறையாக மேற்கொள்ளப்பட்ட மரண பரிசோதனையின் போது பெறப்பட்ட மாதிரிகள் மேலதிக விசாரணைகளுக்காக அனுப்பப்பட்டன. இது குறித்த இறுதி அறிக்கை தற்போது தயாரிக்கப்படுவதாக தெரிவிக்கப்படுகின்றது. (4-5)

தொற்றாளருடன் நெருங்கியவர்களுக்கு 3-5 நாட்களுக்குள் பரிசோதனை அவசியம்

(கொழும்பு)

கொரோனா தொற்று உறுதியான ஒருவருடன் நெருங்கிய தொடர்புடையவர்களுக்கு 3 முதல் 5 நாட்களுக்குள் பரிசோதனை நடத்தப்பட வேண்டும் என ஸ்ரீஜெயவர்த்தனபுரபல் கலைக்கழகத்தின் ஒவ்வாமை மற்றும் நுண் உயிரியல் துறை பரிந்துரைத்துள்ளது.

நோய் கட்டுப்பாட்டு நிலையத்தின் பரிந்துரை, சோதனைகளை மேற்கோள்காட்டி அத்துறையின் பணிப்பாளர், வைத்தியர் சந்திம ஜீவந்தர இதனைத் தெரிவித்தார்.

அறிகுறிகள் இருந்தால் அன்டி ஜென் பரிசோதனையும், அறிகுறிகள் இல்லாதிருந்தால் பி.சி. ஆர். பரிசோதனையும் செய்வது அவசியம் என்றும் அவர் குறிப்பிட்டார். (4-5)

பொதுப் போக்குவரத்திற்கு தடுப்பூசி அட்டை தேவையில்லை

இராஜாங்க அமைச்சர் திலும்

(கொழும்பு)

பொதுப் போக்குவரத்தை பயன்படுத்தும் பயணிகள் கட்டாயம் தடுப்பூசி பெற்றிருக்க வேண்டுமென்ற தீர்மானம் இதுவரை எடுக்கப்படவில்லை யென போக்குவரத்து இராஜாங்க அமைச்சர் திலும் அமுனுகம தெரிவித்தார்.

எதிர்காலத்தில் இந்த நடைமுறை சாத்தியப்படலாம். ஆனால் தற்போது அது சாத்தியமான விடயமல்ல என்றும் திலும் அமுனுகம குறிப்பிட்டார்.

பொதுப் போக்குவரத்து சேவையின் போது அனைவரிடமும் தடுப்பூசிக்கான சான்றிதழை பரிசோதனை செய்வதென்பது இயலாத காரியமென்றும் அவர் தெரிவித்தார் (4-5)

facebook (f) ஃபேஸ்புக் பார்த்ததில் பிடித்தவை... Like 2376

Search for people, places and things

கனிஸ்கர்

எண்ணங்களை
உயரத்தில் வை...
சிறு சிறு சந்தர்ப்பங்களும்
தெளிவாக தெரியும்

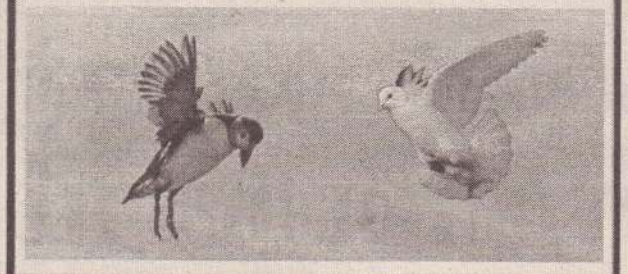

டருஜன்

அடேய் என்னடா online class னு சொல்லிற்று
game விளையாடிற்று இருக்கிறாய்?

PT பீரியட் அப்பா

பிறுசியா

உண்மையாய்
இருப்பதால் தான் அதிகம்
காயப்படுகிறோம்.....!!
உரிமையாய் இருப்பதால்
தான் அதிகம்
கோபப்படுகிறோம்.....!!
நேர்மையாய்
இருப்பதால் தான் அதிகம்
சோதிக்கப்படுகிறோம்.....!!

மது

நண்பா இந்த வருடம் வேகமாக
முடிந்து கொண்டு வருகிறது...

அடுத்த வருடம் வந்து விட்டால்
நமக்கு வயது முப்ப...

அனோ

அம்மா : துணி காயா போட வைச்சிருந்த
கிளிப்பை யாராச்சும் பார்த்தீங்களா?

அபிநயன்

திகதி போல தினமும்
உங்கள் கவலைகளை
கிழித்து எறிந்து விடுங்கள்
ஒவ்வொரு நாளும் உங்களுக்கானது என
எண்ணி புதிதாய் வாழுங்கள்

நீங்கள் பார்த்த பேஸ்புக்கில் உங்களுக்குப் பிடித்தவை இருந்தால் www.facebook.com/valampurii எனும் தளத்தில் பதிவு செய்யுங்கள்.
அவை உங்கள் பெயர்களுடன் facebook பார்த்ததில் பிடித்தவை பகுதியில் பிரசுரமாகும்.

Digitized by Noolaham Foundation.
noolaham.org | aavanaham.org

சுற்றுலா பயணிகளின் வருகையே டெல்டா தீவிரமடைய காரணம்

விசாரணை தேவை என்கிறார் சம்பிக்க

(கொழும்பு)

இந்தியா, ரஷ்யா மற்றும் உக்ரேனிலிருந்து சுற்றுலாப் பயணிகள் அழைத்து வரப்பட்டமையே இலங்கையில் டெல்டா பரவல் தீவிரமடைய பிரதான காரணமாகும். எனவே தற்போது இது தொடர்பில் புலனாய்வு விசாரணைகளை முன்னெடுக்க வேண்டும் என்று பாராளுமன்ற உறுப்பினர் சம்பிக்க ரணவக்க தெரிவித் தார்.

கொழும்பில் நேற்று முன் தினம் சனிக்கிழமை நடை பெற்ற ஊடகவியலாளர் சந் திப்பில் இதனைத் தெரிவித்த அவர் மேலும் கூறுகையில்,

தற்போது ஏற்பட்டுள்ள கொவிட் பரவல் நான்காவது அலை கட்டுப்பாட்டை மீறி முழு நாடும் பாரதூரமான நிலைமையை அடைந்து ள்ளது.

2020 ஆம் ஆண்டு ஜன வரியில் கொவிட் பரவல் தொடர்பான தகவல்கள் வெளியாக ஆரம்பித்த போது அரசாங்கம் அதனை கேலிக் குள்ளாக்கியது.

இதனை விட பாரிய பிரச்சி னைகளுக்கு முகங்கொடுத்த தாகக் கூறிய அரசாங்கம் , நாளாந்தம் 3000 பேர் உயிரிழந்த யுத்தத்தை நிறைவுக்கு கொண்டு வந்த எமது இது ஒரு பாரிய பிரச்சினையல்ல என்றும் கூறியது.

அரசாங்கத்தின் இவ் வாறான அசமந்த போக்கே நாடு தற்போதுள்ள நிலை மைக்கு காரணமாகும்.

அரசாங்கத்தின் முட்டாள் தனமான முடிவுகளும் , வியாபார நோக்கமும் , அர சியல் நோக்கமும் இந்த

பாரதூரமான விளைவுகளுக் கான காரணம் ஆகும். இத ற்கு அரசாங்கமே பொறுப்பு கூற வேண்டும் என அவர் தெரிவித்தார். (4-6)

டெல்லி செல்லும் கூட்டமைப்பு

(கொழும்பு)

இரா.சம்பந்தன் தலைமை யிலான தமிழ்த் தேசியக் கூட்ட மைப்பு டெல்லி செல்வதற்கான நடவடிக்கைகள் ஆரம்பிக்கப் பட்டுள்ளதாக கூட்டமைப்பின் உள்ளகத் தகவல்கள் தெரிவிக் கின்றன.

குறிப்பாக, அடுத்துவரும் ஒன்றரை மாதங்களுக்குள் இந்த பயணம் இடம்பெறுவ தற்கான சாத்தியப்பாடுகள் அதிகமாக உள்ளதாக கூறப்ப டுகிறது.

இதற்கான ஏற்பாடுகள் உள் ளிட்ட செயற்பாடுகளை இந்தி யத் தரப்புக்கள் ஆரம்பித்துள் ளதாகவும் கூறப்படுகின்றது.

இதேவேளை, கொரோனா நிலைமைகள் அடுத்துவரும் காலத்தில் தீவிரமடையும் பட் சத்தில் இந்தப்பயணம் தள்ளிப் போகலாம் என்றும் தெரிவிக் கப்பட்டுள்ளது. (4-5)

இந்தியாவுக்கான இலங்கை உயர்ஸ்தானிகராக மிலிந்த மொரகொட நியமனம்

(கொழும்பு)

இந்தியாவின் 75 ஆவது சுதந்திரம் எதிர்வரும் 15 ஆம் திகதி கொண்டாடப்படவுள்ள நிலையில் குறித்த தினமன்று இந்தியாவுக்கான இலங்கை உயர்ஸ்தானிகராக மிலிந்த மொரகொட பதவி ஏற்கவுள்ளதாக தெரிவிக்கப்படுகிறது.

கடந்த ஆண்டு ஜனவரி மாதம் ஒஸ்டின் பெர்னாண்டோ உயர்ஸ்தானிகர் பதவியிலிருந்து நீங்கியதன் பின்னர் புதிய உயர் ஸ்தானிகரை நியமிப்பது தொடர் பில் இழுபறியான நிலைமைகள் காணப்பட்டன.

குறிப்பாக மிலிந்த மொரகொ டவை ஒரு அமைச்சரவை அந்த ஸ்துள்ள அதிகாரங்களுடன் நியமிக்க வேண்டும் என்பதில் ஜனாதிபதி கோட்டாபய ராஜபக்ஷ கரிசனை கொண்டிருந்தார்.

எனினும் மிலிந்த மொர கொட 13 ஆவது திருத்தச்சட் டத்திற்கு எதிரான நிலைப்பா ட்டை வெளிப்படுத்தி எழுதிய கட்டுரையை அடுத்து அவரது நியமனத்திற்கு இந்தியாவில் புக்கள் பச்சைக்கொடி காட்டுமா என்ற நிலைமைகளும் ஏற்பட் டது.

எனினும் உயர் பதவிகளை நியமிப்பதற்கான பாராளுமன்ற க்குழு மொரகொடவின் பெயரை அங்கீகரித்திருந்த நிலையில் டெல்லிக்கு அவருடைய பெயர் முன்மொழியப்பட்ட நிலையில் அனுமதி அளிக்கப்பட்டது.

அதனையடுத்து அவர் இந் திய இலங்கை உறவுகளை மீளக் கட்டியெழுப்புவது தொடர்பிலான பரிந்துரைகளை அறிக்கையாக ஜனாதிபதியிடத்தில் கையளித் தார்.

இவ்வாறான நிலையில் தற்போது அவர் உத்தியோக பூர்வமாக பதவி ஏற்கவுள்ளதாக அறிவிக்கப்பட்டுள்ளது. (4-5)

Digitized by Noolaham Foundation.
noolaham.org | aavanaham.org

இன்று ஒரு தகவல்

தென்கச்சி கோ. சுவாமிநாதன்

அன்னை உள்ளம்

ஒரு வயதான அம்மா. தினமும் தவறாமல் கோயிலுக்கு போவார்கள். சாமியிடம் வேண்டிக் கொள்வார்கள். என்ன வேண்டுவார்கள் தெரியுமா?

"நான் இறந்து போனால் நேராக நரகத்துக்குப் போய்ச் சேர வேண்டும். அதற்கு அருள் புரிய வேண்டும்" அப்படி என்று வேண்டுவார்கள். தினமும் இந்த அம்மா இப்படி வேண்டிக் கொண்டு இருப்பதை அந்த கோயிலில் உள்ள ஒருத்தர் கவனித்துக் கொண்டு வந்தார்.

ஒரு நாள் நேராக கேட்டு விட்டார். "ஏம்மா.. எல்லோரும் சொர்க்கத்திற்குப் போக வேண்டும் என்று தானே ஆசைப்படுவார்கள். ஆனால் நீங்கள் நரகத்திற்குப் போக வேண்டும் என்று சாமியிடம் வேண்டுதல் செய்கிறீர்கள் இதற்கு என்ன காரணம்?" என்று கேட்டார்.

இதற்கு அந்த அம்மா சொன்னார்களாம். "ஐயா நான் நரகத்திற்குப் போய்ச் சேர வேண்டும் என்று ஆசைப்படுவது உண்மை தான். அதற்கு என்ன காரணம் என்றால் எனக்கு ஒரு மகன் இருக்கின்றான். ரொம்ப காலமாக எனக்குப் பிள்ளை இல்லாமல் இருந்து அதற்கு பிறகு இவன் பிறந்தான். ஒரே பிள்ளை என்பதினால் அவனை ரொம்பவும் செல்லமாக வளர்த்து விட்டேன்.

ஆனால் அவன் சேரக்கூடாதவர்களுடன் சேர்ந்து ரொம்ப கெட்டு போய் விட்டான். பஞ்சமா பாதகங்கள் அத்தனையும் செய்கின்றான். அவன் செய்கிற பாவச் செயல்களுக்கு நிச்சமாய அவனுக்கு சொர்க்கம் கிடைக்காது. அவன் நரகத்திற்குத் தான் போவான். அதில் சந்தேகமே இல்லை. அதனால் அவனுக்கு முன்னால் நான் அங்கே போய் சேர்ந்திட்டேன் என்றால் அவன் அங்கு சேர்ந்ததும் அவனை கொஞ்சம் கவனிக்க முடியும். பணிவிடை செய்ய முடியும். அதனால் தான் இப்போதே சாமியிடம் வேண்டுகிறேன். நரகத்திற்குப் போய் சேர வேண்டும் என்று." என்றார் அந்த அம்மா.

தாய் உள்ளம் என்பது இது தான் இதற்கு ஈடாக வேறு எதையும் சொல்ல முடியாது. அன்னை திரேசா நிறுவி நடத்திக் கொண்டு வந்தார்களே "மிஷனரீஸ் ஆஃப் சாரிட்டி" அங்கே உள்ள அறிவிப்பு பலகையில் உள்ள வாசகம் என்ன தெரியுமா? "நோயாளிகளை இங்கு அழைத்து வராதீர்கள் மருத்துவர்களால் கைவிடப்பட்டவர்களை மட்டும் இங்கே விட்டு செல் லுங்கள்" என்று அதிலே எழுதி வைத்திருக்கின் றார்கள்.

இந்த உலகத்திலே மனிதர்களாலே கைவிடப்பட்ட வர்களுக்குச் சேவை செய்கின்றவர்களை ஏற்கனவே பார்த்திருக்கின்றோம்.

மருத்துவர்களாலேயே கைவிடப்பட்டவர்களுக்குச் சேவை செய்கின்றவர்களை இதற்கு முன்னால் நாம் பார்த்தது இல்லையே.

அப்படிப்பட்ட அன்னை தெரேசா. வெள்ளிக்கிழமை இரவு உணவை முடித்துக் கொண்டு சிறிது நேரம் பிரார்த்தனை செய்தார்கள். பின்பு படுக்கைக்குப் போயிருந்தார்கள். தண்ணீர் குடிக்க முயற்சி செய்த போது ரம்ளர் தவறி கீழே விழுந்து விட்டது. நெஞ்சில் வலி... எத்தனையோ பேரின் சுவாசக் காற்றுக்குக் காரணமாக இருந்த அவர்கள் சொன்ன கடைசி வார்த்தைகள் "இனிமேல் என்னால் சுவாசிக்க முடியாது."

மாகாண சபைத் தேர்தல்கள்

03

கலாநிதி க.தவலிங்கம், ஓய்வுநிலை நில அளவையாளர் நாயகம்

1987 ஒக்டோபர் 10ஆம் திகதி காலை அமைதிப்படையினர் யாழ்ப் பாண நகரிலுள்ள இரு தமிழ் தினசரிப் பத்திரிகைக் (ஈழமுரசு, முரசொலி) காரியாலயங்களுக்குள் புகுந்து அவற்றைத் தகர்த்ததாக கூறப்படுகிறது.

அதன் பின் விடுதலைப்புலிகளை அழிக்கும் நோக்குடன் கோட்டை இராணுவ முகாமில் இருந்த இந்திய அமைதிப்படையினர் யாழ்.நக ருக்குள் பிரவேசிக்க முயன்றனர். அத னைத் தொடர்ந்து போர் மூண்டது.

வடக்கு -கிழக்கு மாகாணங்கள் இணைப்பு

இலங்கையின் ஒன்பது மாகாண சபைகளில் இலங்கை-இந்திய ஒப் பந்தத்தின்படி கிழக்கு மற்றும் வட க்கு மாகாணங்கள் ஒன்றிணைக் கப்பட்டு ஒரு நிர்வாகத்தின் கீழ் கொண்டுவர இணக்கம் காணப்பட்டது.

இவ்விணைப்பு நிரந்தர இணைப் பாக இருப்பதற்கு கிழக்கு மாகா ணத்தில் 1988 டிசெம்பர் 31 இற்குள் பொது வாக்கெடுப்பு நடத்தப்பட வேண்டும் எனவும் தீர்மானிக்கப் பட்டது. 1988 செப்டெம்பர் 7 ஆம் திகதி அரசாங்க வர்த்தமானியின் ஊடாக இலங்கை ஜனாதிபதியி னால் வடக்கு மாகாண மற்றும் கிழக்கு மாகாண இணைப்பு பிரகட னப்படுத்தப்பட்டது.

1988 ஆம் ஆண்டின் 03 ஆம் இலக்க மாகாணசபைத் தேர்தல் சட்டம்

1988 ஆம் ஆண்டின் 03 ஆம் இலக்க மாகாண சபைத் தேர்தல் சட்டம், 2015 வரையில் 5 முறை திருத்தப்பட்டது. அவையாவன: (1) 1988 ஆம் ஆண்டின் 35 ஆம் இலக்க மாகாண சபைத் தேர்தல்கள் (திருத்தச்) சட்டம், (2) 1988 ஆம் ஆண்டின் 55 ஆம் இலக்க மாகாண சபைத் தேர்தல்கள் (திருத்தச்) சட்டம், (3) 1990 ஆம் ஆண்டின் 29 ஆம் இலக்க மாகாண சபைத் தேர்தல்கள் (திருத்தச்) சட்டம், (4) 1993 ஆம் ஆண்டின் 07 ஆம் இலக்க மாகாண சபைத் தேர்தல்கள் (திருத்தச்) சட்டம், (5) 2004 ஆம் ஆண்டின் 05 ஆம் இலக்க மாகாண சபைத் தேர்தல்கள் (திருத்தச்சட்டம்) ஆகும்.

மாகாணசபைகளின் உறுப்பினர்களின் மொத்த எண்ணிக்கை

1987 ஆம் ஆண்டின் 42 ஆம் இலக்க மாகாண சபைகள் சட்டத்தின் 2 ஆம் பிரிவிற்கமைய உரிய மாகாணத்தின் இடப்பரப்பு மற்றும் சனத்தொகை தொடர்பாகக் கருத்தி லெடுத்து அந்தந்த மாகாண சபையில் உள்ளடக்கப்பட வேண்டிய உறுப்பி னர்களின் எண்ணிக்கை ஜனாதிபதி யினால் தீர்மானிக்கப்படல் வேண்டும்.

1988 ஆண்டு பெப்வரி மாதம் 5 ஆம் திகதிய, 491/7 ஆம் இலக்க அதி விசேட வர்த்தமானியில் பிரசுரிக்கப் பட்ட கட்டளை மூலம் ஒவ்வொரு மாகாண சபையிலும் உள்ளடக்கப் பட வேண்டிய மொத்த உறுப்பினர் களின் எண்ணிக்கை 1 ஆம் அட்ட வணையில் உள்ளவாறாகும்.

ஒவ்வொரு மாகாண சபையினதும் உறுபினர்களின் எண்ணிக்கை

அட்டவணை 1

மேல்	104
சப்ரகமுவ	44
தெற்கு	55
வடமேல்	52
மத்திய	58
வடமத்திய	33
ஊவா	34
கிழக்கு	37
வடக்கு	38

மாகாண சபைகளுக்கு ஒவ் வொரு நிர்வாக மாவட்டத்தின் கீழும் தேர்ந்தெடுக்கப்பட வேண்டிய உறுப்பினர்களின் எண்ணிக்கை அட்டவணை 2இல் தரப்பட்டுள்ளது.

மாகாண சபைகளுக்கு தேர்ந்தெடுக்கபட வேண்டிய உறுபினர்களின் எண்ணிக்கை

ஒவ்வொரு மாகாண சபையும் அம்மாகாணத்துக்குள் அமையப் பெற்றுள்ள அனைத்து நிர்வாக மாவட்டங்களிலுமிருந்து தேர்ந் தெடுத்து அனுப்புவதற்கு உரித்தான உறுப்பினர்களின் எண்ணிக்கை யோடு இரண்டினைக் கூட்டுகின்ற போது கிடைக்கப்பெறுகின்ற தொகையை உள்ளடக்கியதாக இருக்க வேண்டுமென மாகாண சபைகள் தேர்தல்கள் சட்டத்தின் 3(1) ஆம் உட்பிரிவில் காட்டப்பட்டுள்ளது. இவ்வாறு மாவட்ட உறுப்பினர்களின் எண்ணிக்கைக்கு மேலதிகமாக மாகாணமொன்றிற்காக மேலும் இரண்டு உறுப்புரிமைகள் உரிய தேர்தல் சட்டத்தின் 61 அ (2) ஆம் பிரிவிற்கமைய மாகாண சபைத் தேர்தலொன்றில் மாகாணத்திலுள்ள அனைத்து நிர்வாக மாவட்டங் களிலும் அதிக எண்ணிக்கையி லான வாக்குகளைப் பெறுகின்ற அரசியல் கட்சிக்கு அல்லது சுயேச் சைக் குழுவுக்கு உரித்தான மிகுதி ஆசனங்கள் (Bonus seats) இர ண்டை வழங்குவதற்கு மாகாண மொன்றிற்கு குறித்தொதுக்கப்படு கின்றது.

அட்டவணை 2

தெரிவு செய்யப்படும் உறுப்பினர்களின் எண்ணிக்கை

மாகாணம்	மாவட்டம்	உறுப்பினர்கள்
மேல்	கொழும்பு	40
	கம்பஹா	40
	களுத்துறை	22
மத்திய	கண்டி	29
	மாத்தளை	11
	நுவரெலியா	16
தெற்கு	காலி	22
	மாத்தறை	17
	அம்பாந்தோட்டை	14
வடக்கு	யாழ்ப்பாணம்	16
	கிளிநொச்சி	04
	மன்னார்	05
	வவுனியா	06
	முல்லைத்தீவு	05
கிழக்கு	மட்டக்களப்பு	11
	அம்பாறை	14
	திருகோணமலை	10
வடமேல்	குருநாகல்	34
	புத்தளம்	16
வடமத்திய	அநுராதபுரம்	21
	பொலநறுவை	10
ஊவா	பதுளை	18
	மொனராகலை	14
சப்ரகமுவ	இரத்தினபுரி	24
	கேகாலை	18
	மொத்தம்	437

தேர்தல்கள் ஆணையாளரினால் 1988 ஆம் ஆண்டின் 2 ஆம் இலக்க தேர்தல்கள் சட்டத்தின் மூன்றாம் பிரிவில் காட்டப்பட்டுள்ளவாறு நிர்வாக மாவட்டங்களின் வதிவா ளர்களின் எண்ணிக்கை, இடப்பரப்பு என்பவற்றுக்கமைய அவற்றிலிருந்து மாகாண சபைக்காக தேர்ந்தெடுக் கப்பட வேண்டிய உறுப்பினர்களின் எண்ணிக்கை 1988 ஆம் ஆண்டு முதன்முதலாக நடைபெற்ற மாகாண சபைத் தேர்தலுக்காக தீர்மானிக்கப்ப ட்டது.

அதனோடு தொடர்புடைய சனத் தொகை எண்ணிக்கையாக 1981 ஆம் ஆண்டின் பொதுசனக் கணிப் பீடே அடிப்படையாகக் கொள்ளப்பட் டது. தேர்தல் ஆணையாளரினால் இவ்வாறு தீர்மானிக்கப்படுகின்ற உறுப்பினர்களின் எண்ணிக்கை தலைமைச் சட்டவாக்கத்தின் 3(4) ஆம் உட்பிரிவுக்கமைய எந்தவொரு நீதிமன்றத்தினாலும் கேள்விக்குட் படுத்தலாகாது. தேர்தல் ஆணையாளரின் தீர்மானம் 1987 ஆம் ஆண்டின் 42 ஆம் இலக்க மாகாண சபைச் சட்டத்தின் 2 ஆம் பிரிவிற்கமைய ஜனாதிபதியினால் பிரகடனப்படுத்தப்படல் வேண்டும்.

பொதுச் சனத்தொகைக் கணிப் பீடு (1981) மற்றும் நில அளவை யாளர் நாயகத்தினால் அத்தாட்சிப்ப டுத்தப்பட்ட மாவட்டங்களின் பரப்ப ளவிற்கமைய 1988ஆம் ஆண்டு மாகாண சபைத் தேர்தலுக்காக தேர்தல்கள் ஆணையாளரினால் நிர்வாக மாவட்டங்களின் கீழ் தேர்ந்தெடுக்கப்பட வேண்டுமென விதிக்கப்பட்ட உறுப்பினர்களின் எண் ணிக்கை பின்வருவனவாகும்.

கொழும்பு-43, கம்பஹா-36, களுத்துறை-23, கண்டி-28, மாத் தளை-11, நுவரெலியா-17, காலி-22, மாத்தறை-17, அம்பாந்தோட்டை-14, யாழ்ப்பாணம்-19, கிளிநொச்சி-3, மன்னார்-5, வவுனியா-4, முல் லைத்தீவு-5 மட்டக்களப்பு-11, அம் பாறை-14, திருகோணமலை-10, குருநாகல்-35, புத்தளம்-15, அநுரா தபுரம்-21, பொலநறுவை-10, பதுளை-19, மொனராகலை-13, இரத்தினபுரி-23, கேகாலை-19, மொத்தம் 437 ஆகும்.

(தொடரும்...)

Digitized by Noolaham Foundation.
noolaham.org | aavanaham.org

தெங்கு உற்பத்தியினை அதிகரிக்க நடவடிக்கை

(கொழும்பு)

இலங்கையில் தேங்காய் உற்பத்தியை அதிகரிக்க நடவடிக்கை எடுக்கப்பட்டுள்ளதாக தெங்கு அபிவிருத்தி அதிகார சபையின் தலைவர் கீர்த்தி ஸ்ரீ வீரசிங்க தெரிவித்தார்.

இவ்விடயம் தொடர்பில் அவர் மேலும் தெரிவிக்கையில்,

இலங்கையில் நுகர்வோருக்கு தேவையான தேங்காய் எண்ணெயில் 80 சதவீதமானவை இறக்குமதி செய்யப்படுகிறது.

இதற்காக பல மில்லியன் ரூபாய் செலவிடப்படுகிறது.

வருடாந்தம் தேவைப்படும் 2 இலட்சத்து 40 ஆயிரம் மெற்றிக் தொன் தேங்காய் எண்ணெயில், 20 சதவீதமானவை உள்ளூர் உற்பத்தியாளர்களால் உற்பத்தி செய்யப்பட்டு சந்தைப்படுத்தப்படுகிறது.

தெங்கு உற்பத்தியினை அதிகரிக்கும் நோக்கில் பல அபிவிருத்தி நடவடிக்கைகள் தற்போது மேற்கொள்ளப்பட்டு வருகின்றன.

40 இலட்சம் தென்னை மரக்கன்றுகள் அண்மையில் நாடளாவிய ரீதியில் உள்ள மக்களுக்கு விநியோகிக்கப்பட்டன.

தெங்கு பொருட்களின் ஏற்றுமதி மூலம் கடந்த வருடம் 66 கோடியே 10 இலட்சம் அமெரிக்க டொலர்கள் வருவாயாக கிடைத்தன.

அதேவேளை, இந்த வருட இறுதியில் ஏனைய தெங்கு பொருள் ஏற்றுமதி மூலம் 77 கோடி அமெரிக்க டொலர்களை வருவாயாக பெற முடியும் என எதிர் பார்த்துள்ளதாகவும் அவர் தெரிவித்தார்.

(4-5)

வாழ்வை வளமாக்கும் பூஜை - விரத முறைகள்

விரதங்கள்

புண்ணியத்தைச் சேர்க்கும் ஆடி அமாவாசை

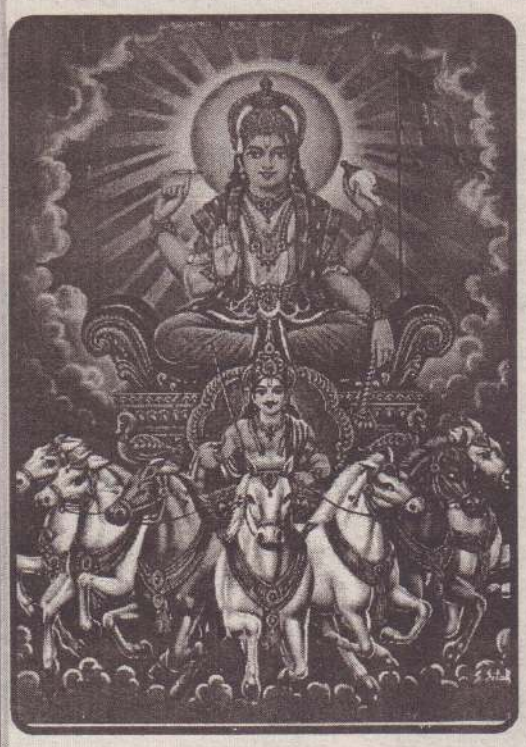

திருவையாறில் கயிலைக் காட்சி

தேவார பாடல் ஆசிரியர்களில் ஒருவரான திருநாவுக்கரசர் சிவ பெருமானை தரிசிக்க ஆவல் கொண்டு கயிலைக்கு சென்றார்.

கயிலைக்கு சென்ற அவர் வயோதிபம் காரணமாக நடக்க முடியாமல் தவழ்ந்து சென்றார்.

அப்போது சிவபெருமான் ஒரு அந்தணர் வடிவில் வந்து அப்பரே இங்குள்ள குளத்தில் மூழ்கிட திருவையாறில் எழுந்தருள்வாய். அங்கே உமக்கு யாம் கயிலைகாட்சி தந்தருள்வோம் எனக் கூறி அருளினார்.

உடனே திருநாவுக்கரசர் அங்குள்ள குளத்தில் மூழ்கி, திருவையாறு அப்பர் குட்டையில் எழுந்தார். அங்கே சிவபெருமான் உமாதேவியாருடன் காளை வாகனத்தில் வீற்றிருக்கும் கயிலைக் காட்சியை திருநாவுக்கரசர் காண தரிசனம் தந்தார்.

இந்த அருளாடல் நிகழ்ச்சி ஆடி அமாவாசையன்று நிகழ்ந்தது. இதை நினைவு கூரும் விதத்தில் ஆடி அமாவாசையன்று திருவையாறு ஐயாறப்பர் சந்நிதியில் இந்த நிகழ்ச்சி கயிலைக்காட்சி விழாவாக அதிவிமரிசையாக கொண்டாடப்படுகிறது.

தமிழ்நாடு மட்டுமின்றி ஆந்திரா, கர்நாடகா, புதுச்சேரி உள்ளிட்ட பல்வேறு மாநிலங்களில் இருந்தும் பல்லாயிரக்கணக்கான பக்தர்கள் இதில் கலந்துகொள்கின்றனர்.

(கொழும்பு)

Digitized by Noolaham Foundation.
noolaham.org | aavanaham.org

செய்தித்துளிகள்

தனிமைப்படுத்தல் விதிகளை மீறிய மேலும் 118 பேர் கைது

(கொழும்பு)

தனிமைப்படுத்தல் விதிகளை மீறிய 118 பேர் நேற்று முன்தினம் கைது செய்யப்பட்டுள்ளனர் என பொலிஸ் பேச்சாளர் சிரேஷ்ட பிரதிப் பொலிஸ்மா அதிபர் அஜித் ரோஹண தெரிவித்தார்.

இதற்கமைய தனிமைப்படுத்தல் விதிகளை மீறிய குற்றச்சாட்டில் இதுவரை 53 ஆயிரத்து 571 பேர் கைது செய்யப்பட்டுள்ளனர் எனவும் தெரிவித்தார். (4-5)

மேலும் ஒரு தொகுதி சினோபார்ம் நாட்டை வந்தடைந்தது

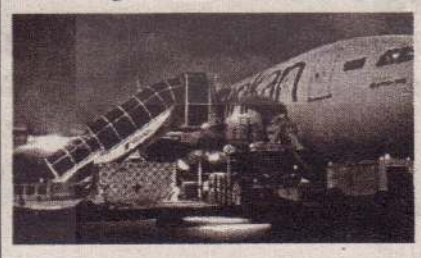

(கொழும்பு)

சீனாவிலிருந்து மேலும் 1.8 மில்லியன் சினோபார்ம் தடுப்பூசிகள் நாட்டை வந்தடைந்தன.

ஸ்ரீலங்கன் எயார் லைன்ஸ் விமான சேவைக்கு சொந்தமான இரண்டு விமானங்கள் மூலம் இந்த தடுப்பூசிகள் கட்டுநாயக்க விமான நிலையத்தை நேற்று முன்தினம் வந்தடைந்தன. (4-5)

விசா செல்லுபடிக்காலம் நீடிப்பு

(கொழும்பு)

இலங்கையில் தங்கியுள்ள, வெளிநாட்டவர்களின் அனைத்து வகையிலான விசாக்களின் செல்லுபடியாகும் காலம் நீடிக்கப்பட்டுள்ளது.

அதற்கமைய, நேற்று 8 ஆம் திகதியுடன் முடிவடைந்த விசாக்களின் செல்லுபடியாகும் காலமே இவ்வாறு நீடிக்கப்பட்டுள்ளது.

அதன்படி குறித்த செல்லுபடிக்காலம் செப்டெம்பர் 7 ஆம் திகதி வரை நீடிக்கப்பட்டுள்ளதாக குடிவரவு, குடியகல்வு திணைக்களம் தெரிவித்துள்ளது. (4-5)

சந்தைகளில் நேற்றைய விலை

மரக்கறி வகைகள்	மருதனார்மடம் ரூபா	சாவகச்சேரி ரூபா	கிளிநொச்சி ரூபா
கத்தரிக்காய்	170	140	150
உருளைக்கிழங்கு	140	130	140
பச்சைமிளகாய்	180	200	200
தக்காளி	110	100	120
மரவள்ளிக்கிழங்கு	50	60	50
கோவா	170	170	200
கரட்	180	170	240
பூசணி	100	90	120
புடோல்	140	80	120
வாழைக்காய்	60	60	60
சின்ன வெங்காயம்	150	150-200	200
பெரிய வெங்காயம்	110	100-120	120
பாகற்காய்	500	300	400
வெண்டிக்காய்	70	70	120
கருணைக் கிழங்கு	140	160	160
பயற்றங்காய்	500	250	300
லீக்ஸ்	200	240	280
பீற்றூட்	80	100	120
கறிமிளகாய்	300	220	280
முருங்கைக்காய்	200	200	160
போஞ்சி	300	280	400
கத்தரிதம்புள்ள	100	--	120
கீரை - 1 பிடி	80	80	60
தேசிக்காய்	100	140	160
தேங்காய் (ஒன்று)	60	60-80	40-70
இராசவள்ளி	--	--	--
வெங்காயப்பூ	180	170	280
முள்ளங்கி	80	80	120
பொன்னாங்காணி	35	60	30
வல்லாரை	50	30	30
ஈரப்பலா	60	40	60

வீராதி வீரன்

"கீழே இறங்கி வா... உனக்கு இன்னும் ஒரு சோதனை வைக்கி றேன்," என்றது.

முட்டாள் பூதத்தை எப்படியும்ஏமாற்றி விட லாம் என்று கீழே குதி த்தான் அவன்.

"அடுத்து என்ன சோதனை?" என்று அதட்டுவது போலக் கேட்டான்.

"உன் வலிமையைக் காட்டிவிட்டாய். என் வலிமையைப் பார்," என்றது பூதம்.

கீழே கிடந்த கல் ஒன்றை எடுத்தது. அந் தக் கல்லைத் தலைக்கு மேலே வானத்தை நோக்கி வீசியது.

மேலே மேலே சென்ற அந்தக் கல் கண் ணுக்குத் தெரியாமல் மறைந்தது. அரைமணி நேரம் கழித்துக் கீழே விழுந்தது.

"எப்படி என் வலிமை? இதே போலக் கல்லை எறிந்து உன் வலிமையைக் காட்டு," என்றது.

"நான் கல்லை மேலே வீசினால் கீழே விழவே விழாது. வானத்தைக் கிழித்துக் கொண்டு சென்று விடும்.

நீயே பார்," என்ற அவன் தன் பையிலி ருந்த குருவியை எடுத் தான். அதை வானத்தில் எறிந்தான். அந்தக் குருவி பறந்து சென்றது.

உண்மையை உணராத பூதம் கல் கீழே விழும் என்று காத்திருந்தது. நீண்ட நேரமாயிற்று.

"ஆ! இவன் என்னை விட வலிமை மிகுந்த வனாக உள்ளான். இவன் வீசிய கல் கீழே விழவே இல்லையே... கவனமாக இல்லாவிட் டால் இவன் என்னைக் கொன்று விடுவான். இனிமையாகப் பேசி இவனை ஏமாற்ற வேண் டும்" என்று நினைத் தது.

"என் காட்டிற்கு வந் துள்ள நீ என் விருந்தி னர். என் வீட்டில் விரு ந்து சாப்பிட்டு விட் டுத்தான் செல்ல வேண் டும்," என்று அன்புடன் அழைத்தது பூதம்.

பூதத்துடன் சென்ற அவன் காட்டிற்கு நடுவே இருந்த அதன் வீட்டை அடைந்தான். அவனைப்பார்த்து பூதம் "சமையல் செய்ய விறகு இல்லை. விறகு கொண்டு வா..."என்றது.

"தன்னால் நிறைய விறகுகளைத் தூக்கி வர முடியாது. வலிமை இல் லாதவன் என்பது பூதத் திற்குத் தெரிந்து விடும் என்ன செய்வது"என்று சிந்தித்தான். (தொடரும்)

மகாபாரதம்

இட்சுவாகு குல அர சன் சகரன். அவனுக்கு அறுபதினாயிரம் மைந் தர்கள். அந்தச் சகர புத் திரர்களால் தோண்டப் பட்டதால் கடல் சாகரம் எனப் பெயர் பெற்றது.

சகரன் ஆயிர அசுவ மேத யாகங்களைச் செய்து தேவர்களை மகிழ்வித்தான். பூமி முழுதும் ஒரே குடைக் கீழ் ஆண்ட அந்தச் சகரனும் மாண்டான்

வேனனின் மகன் பிருது என்னும் அரசன், மகரிஷிகள் ஒன்று கூடி "நாட்டைப் பெருகச் செய்வான் இவன்" எனக் கருதி பிருது எனப் பெய ரிட்டு முடிசூட்டினர்.

அவன் உலகத்தை ஆபத்திலிருந்து காத்த தால் க்ஷத்திரியன் என் றும் அழைக்கப்பட் டான். அவன் கடல் மீது செல்கையில் கடல் நீர் கல்லைப்போல் உறுதி யாக இருந்து வழி அமைத்துத் தரும்.

அவன் செய்த அசுவ மேத யாகத்தின் போது முன்று ஆள் உயரமுள்ள இருபத்தொரு தங்க மாலைகளை வேதியர் க்கு தானம் செய்தான். அத்தகைய வள்ளலும் இறந்தான்.

"சிருஞ்சயனே இவ் வாறு பதினாறு மாமன் னர்களும் மாண்டார் கள் என்றால் உனது சிறு பாலகன் இறந்த தற்கு வருந்தலாமா?" என நாரதர் ஆறுதல் கூறினார். இந்த வரலா ற்றைக் கூறிய நாரதரும் இங்கு வீற்றிருக்கிறார்.

ஆதலால் தருமரே உலக இயல்பு இதுதான் எனத் தெளிந்து மனக் கவலை விலக்கி மண் ணாள் செல்வத்தை ஏற் றுச் சிறப்பாக ஆட்சி புரிவாயாக!" எனக் கண் ணன் கூறி முடித்தார்.

கண்ணனைத் தொட ர்ந்து வியாசர் பல அற ங்களை எடுத்துரைத் தார். தருமரை அசுவ மேத யாகம் புரிய வற்பு றுத்தினர்.

தருமரின் முடிசூட்டு விழா

பீமன், அருச்சுனன், நகு லன், சகாதேவன், திரௌ பதி, வியாசர், கண்ணன் ஆகியோரின் இடைவிடா அறிவுரைகளால் தருமர் துக்கத்திலிருந்து விடுப ட்டார். (தொடரும்)

Digitized by Noolaham Foundation.
noolaham.org | aavanaham.org

உண்மை, ஊடுருவும் சூரிய ஒளி போன்றது. அதை யாராலும் மூடி மறைக்க முடியாது.
– மின்டன்

வலம்புரி
TP: 021 222 3378
website : www.valampurii.lk

சந்தேகங்களை ஏற்படுத்துகின்ற அர்த்தமற்ற செயற்பாடுகள்!

திருவிழாக்களை நடத்த வேண்டாம். அன்னதானம் கொடுக்க வேண்டாம். அவ்வாறு செய்தால் கொரோனாத் தொற்று ஏற்படும் என்பது மருத்துவத் துறையினரின் அறிவிப்பாக உள்ளது.

உண்மை. மக்கள் அதிகமாகக் கூடி நிற்கும் போது கொரோனாத் தொற்றுப் பரவுவது சாத்தியமானது.

எனவே மேற்போந்த அறிவிப்பை ஏற்றுத் தானாக வேண்டும்.

அதேநேரம் சந்தைகள், கடைத்தொகுதிகள் மற்றும் கடலோரங்களில் மக்கள் கூட்டம் கூட்டமாக நிற்பதை சுகாதாரப் பகுதியினர் கண்டுகொள்ளாமல் இருப்பது ஏன்? என்பது தான் புரியவில்லை.

கொரோனாத் தடைக்குரிய நடைமுறைகள் பின்பற்றப்படவில்லை என்று கூறி, ஆலயங்களுக்கும் ஆச்சிரமங்களுக்கும் சீல் வைக்கப்படுகின்றன.

ஆனால் சந்தைகளில் மக்கள் திரட்சியாக கூடி நிற்கின்றனர். கொரோனாத் தடை மருந்து ஏற்றப்படுகின்ற இடங்களில்கூட மக்கள் நெரிசல் சொல்லிமாளா.

நிலைமை இதுவாக இருக்கின்றபோதிலும் அதுபற்றி கவனம் செலுத்தாத சுகாதாரத் தரப்பின் செயற்பாட்டில் ஏதேனும் அர்த்தம் இருக்கிறதா? என்பதை சம்பந்தப்பட்டவர்கள் தான் விளக்க வேண்டும்.

சந்தைகளில் மக்கள் கூடுவதைத் தடுத்தால் அதன் விளைவு என்ன என்பது சுகாதாரத் தரப்புக்கு நன்கு தெரியும்.

பண்ணைக் கடலோரத்தில் கூடி நிற்கின்றவர்களிடம் சென்று இப்படியெல்லாம் நீங்கள் நிற்கக்கூடாது என்று சுகாதாரப் பிரிவு கூறுமளவுக்கு அவர்களுக்குத் திராணி இல்லை.

ஆனால் சைவாலயத் திருவிழாக்களை தடை செய்வதும் சந்நிதியான் ஆச்சிரமத்துக்குச் சீல் வைப்பதும் மிகச் சாதாரணமாக நடந்தாகிறது.

ஏன்? சைவ சமயத்தை எது செய்தாலும் கேட்பதற்கு யாருமில்லை. ஆகையால் குடியேற்றவாதிகள் கற்றுக் கொடுத்ததை மதவாதிகள், சுகாதார உத்தியோகத்தர்கள் என்ற அதிகாரத்தைப் பயன்படுத்தி நிறைவேற்றுகின்றனர்.

உண்மை. வடமராட்சி மண்ணில் இருந்து மிகப்பெரும் அறப்பணியை ஆற்றுகின்ற சந்நிதியான் ஆச்சிரமத்துக்கு ஒரு கணப்பொழுதில் சீல் வைக்க முடிகிறது என்றால், இது எங்ஙனம் சாத்தியமாகிறது.

சந்நிதியான் ஆச்சிரமத்திற்கு சீல் வைப்பதற்கு முன்னதாக; அந்தத் தகவல் வடக்கு மாகாண ஆளுநருக்குப் போக வேண்டாமா? அரச அதிபரை எட்ட வேண்டாமா? வடக்கு மாகாண சுகாதாரப் பணிப்பாளரிடம் கேட்க வேண்டாமா? இவை எதுவுமே தேவையில்லை.

ஏன்? இந்த மண்ணில் சைவ சமயம் எடுப்பார் கைப்பிள்ளையல்லவா. யாரும் எதுவும் செய்யலாம் என்றானபின்பு;

சுகாதார வைத்திய அதிகாரி, சிரேஷ்ட பொதுச்சுகாதாரப் பரிசோதகர் யாருமே தேவையில்லை. ஒரு சுகாதாரப் பரிசோதகர் நினைத்தால் – அவர் கட்டளையிட்டால் சீல் வைப்பு அரங்கேறும். இதுதான் சைவ சமயத்தின் இன்றைய நிலை.

பரவாயில்லை. ஒரு கவலை மட்டுமே. சைவத்தை அழித்தவர்கள், அதனை முற்றாக அழித்திருந்தால் எஞ்சியவர்களேனும் மதவாதக் கீழ்மைத்தனம் கண்டு கலங்காமல் இருந்திருக்கலாம்.

வவுனியாவில் 30 வயதுக்கு மேற்பட்ட
82.42 வீதமான மக்கள்
முதலாவது டோஸைப் பெற்றனர்

(குருமன்காடு)

வவுனியா மாவட்டத்தில் 30 வயதிற்கு மேற்பட்ட 82.42 வீதமான மக்களுக்கு முதலாவது டோஸ் தடுப்பூசி ஏற்றப்பட்டுள்ளதாக சுகாதாரப் பிரிவினர் தெரிவித்துள்ளனர்.

மாவட்டத்தில் 30 வயதிற்கு மேற்பட்ட 98 ஆயிரம் மக்கள் வசித்து வருவதுடன் அவர்களில் 80,770 பேருக்கு முதலாவது தடுப்பூசி ஏற்றப்பட்டுள்ளன. இவை 82.42 வீதமாக பதிவாகியுள்ளது.

அத்துடன் வடமாகாணத்தில் 30 வயதிற்கு மேற்பட்டவர்களில் யாழ்ப்பாணத்தில் 75.74 வீதமும் கிளிநொச்சியில் 79.29 வீதமும் முல்லைத்தீவில் 75.83 வீதமும் மன்னாரில் 69.74 வீதமுமாக முதலாவது தடுப்பூசி ஏற்றப்பட்டுள்ளது.

இந்நிலையில், வவுனியா மாவட்டத்தில் மக்கள் தாமாக முன்வந்து தடுப்பூசிகளைப் பெற்றுக் கொண்டதன் காரணமாகவே அதிகளவிலானவர்களுக்கு தடுப்பூசிகள் வழங்க முடிந்துள்ளதாகவும் சுகாதாரப் பிரிவினர் தெரிவித்துள்ளனர். (ஞா-250)

பருப்பு மற்றும் சீனியின் விலைகள் அதிகரிப்பு

(கொழும்பு)

இறக்குமதி செய்யப்படும் வெள்ளைச் சீனி மற்றும் சிவப்பு பருப்பு உள்ளிட்ட மேலும் சில பொருட்களின் விலைகள் ஒருவாரத்திற்குள் 10 ரூபாவினால் அதிகரிக்கப்பட்டுள்ளன.

இதற்கமைய, தற்போது சிவப்பு பருப்பு கிலோவொன்றின் மொத்த விற்பனை விலையானது 180 ரூபாவாகவும், வெள்ளைச் சீனி கிலோவொன்றின் மொத்த விற்பனை விலையானது 140 ரூபாவாகவும் காணப்படுகின்றது. (ஞா)

மின்சாரம் தடைப்படும்

உயர் அழுத்த மற்றும் தாழ் அழுத்த மின் விநியோக மார்க்கங்களின் கட்டமைப்பு மற்றும் பராமரிப்பு வேலைகளுக்காக நாளை 10 ஆம் திகதி செவ்வாய்க் கிழமை காலை 8 மணியிலிருந்து பிற்பகல் 5 மணி வரை

யாழ். பிரதேசத்தில் அச்சுவேலி நகரம், டச்சுவீதி, இடைக்காடு, கதிரிப்பாய், மருதடி சந்தி பலாலி, செல்வநாயகபுரம் வசாவிளான், பலாலி தெற்கு, தம்பாலை, தோப்பு அச்சுவேலி, வளலாய் விமான நிலையச் சந்தி, விஜிதா மில், அராலி வீதி சங்கானை ஆகிய இடங்களிலும்

வவுனியா பிரதேசத்தில் மகாறம்பைக்குளம், விமானப்படை ரேடார், பூ- ஓயா விமானத்தள கூட்டுச் சேவை முகாம், ஈரப் பெரியகுளம் இராணுவ முகாம், கவுலும் ஆடைத்தொழிற்சாலை, குருந்துபிட்டிய மூன்று முறிப்பு இராணுவ கட்டட முகாம், தேசிய இளைஞர் பயிற்சி முகாம், நெளுங்குளம் நீர் வழங்கல் சபை, இராணுவமுகாம், வவுனியா அழகல்ல (தீருவேகம்), அளுத்கம, அறுகம்புல்வெளி, பாரதிபுரம், ஈரப்பெரியகுளம், கல்குண்டாமடு, கூமாங்குளம், கூமாங்குளம் கிருஷ்ணா மெடிகிளினிக், கூமாங்குளம் சாய் சிறுவர் இல்லம், மூன்றுமுறிப்பு, நாகரிலுப்பைக்குளம், நவகம, நளுக்குளம் கலைமகள் பாடசாலையடி, நொச்சிக்குளம், அவுசதப்பிட்டிய, பகல அளுத்வத்த, பாண்சின்னகுளம், பொன்னாவரசங்குளம், புபுதுகம, இராஜேந்திரகுளம், சாம்பல்தோட்டம் வீடுத்திட்டம், தரணிக்குளம், வேரகம, விநாயகபுரம் வீட்டுத்திட்டம், ரோட்மண்ட் எலக்ட்ரோ எலக்ரிக்கல், குருக்கள் புதுக்குளம்- மணியர்குளம், மணியர்குளம் (வீட்டுத்திட்டம்), நித்திய நகர், புதுக்குளம், ஆண்டிய புளியங்குளம், ரங்கீத்கம, சங்கராபுரம், வாரிக்குட்டியூர் ஆகிய இடங்களிலும்

மன்னார் பிரதேசத்தில் வங்காலை கடற்படைமுகாம், வங்காலை நீர்வழங்கல் சபை, ஆனால்நகர், வங்காலை, ஆயுர்வேத மருத்துவமனைக்கு அருவில், நெருவில் குளம், தோமஸ்புரி, வங்காலை ஆகிய பிரதேசங்களிலும் மின்சாரம் தடைப்படும்.

வேதாத்திரி மகரிஷியின் நற்சிந்தனை

தவம்

தவம் என்னும் யோகமானது மனித வாழ்வுக்கு இன்றியமையாத வாழ்க்கை நெறி. இதன் மதிப்புணர்ந்த பெரியோர்கள் தங்கள் வாழ்நாளை அர்ப்பணம் செய்து மனித குலத்துக்கென உருவாக்கி போற்றிக் காத்துத் தேவையும், தகுதியும் உள்ளவர்க்கு உதவச் செய்தனர். தற்காலத்தில் வாணிப நோக்கமுள்ள பலரால் யோகத்தின் கருத்தும், செயல் முறைகளும் வளைவுகளும் திரித்துக் கூறப்படுகின்றன் பரவலாகப் போதிக்கப்பட்டும் வருகின்றன.

மாயாஜாலங்களைப் புரிந்து, மக்களை மயக்கவல்ல அற்புத ஆற்றல்களை அளிக்கும் பயிற்சி முறையே யோகம் என்றும், தனிமனிதன் பெருமையையும், புகழையும் உயர்த்தும் ஒரு சாதனை தான் யோகம் என்றும் பொதுமக்கள் கருத்துக் கொள்ளுமாறு யோகத்துக்குப் பொருள் கூறப்படுகின்றது. பல இடங்களில் யோகமென்னும் தவத்திற்கு உண்மை விளக்கம் கூறிவருகின்றேன். அறிவாளிகள், சிந்தனையாளர்கள் ஏற்றுக் கொள்கின்றனர். உண்மை உணர்ந்த தெளிவிலே மன நிறைவு பெறுகின்றனர்.

மனதை உயிர்மேல் வைத்துப் பழகும் தியானமோ, அசைவற்று, நினைவற்றிருக்கும் சாதனையோ, பல கோணங்களில் செய்யும் உடற்பயிற்சியோ, தற்சோதனையோ, மாத்திரம் தவம் அன்று. மனிதப் பிறவியின் பெரு நோக்கமும், மதிப்பும் உணர்ந்து அறிவின் நிலை அறிந்து பேரறிவு நிலை எய்தி, புலன்களை ஒழுங்குபடுத்தி ஒழுக்கம், கடமை, ஈகை என்னும் அறநெறிகளை தனதியல்பாகக் கொண்டு, அயரா விழிப்பு நிலையோடு தானும் வாழ்ந்து, பிறரையும் இனிதாக வாழ வைக்கும் உயர் வாழ்வே தவம் ஆகும்.

இத்தகைய பண்பாட்டுக்குத் தன்னைத் தகுதியாக்கிக் கொள்ளும் பயிற்சி முறைகளே தியானம், தற்சோதனை, உடற்பயிற்சி, அறநெறி விளங்கிக் கொள்ளும் போதனை, வேதாந்த விளக்கங்கள் இவையாவுமாகும். இவை எல்லாம் வழிகளே. முடிவு, அறிவை அறிந்த பேரறவாழ்வாகும்.

Digitized by Noolaham Foundation
noolaham.org | aavanaham.org

இலங்கையில் கண்டுபிடிக்கப்பட்ட
உலகின் மிகப்பெரிய இரத்தினக்கல்
நவம்பரில் சீனாவில் ஏலம்

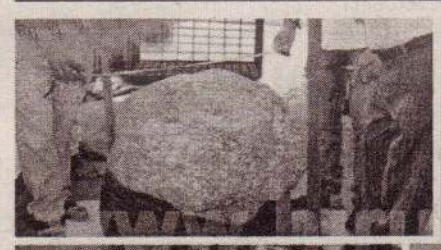

(கொழும்பு)

இரத்தினப்புரி - பெல்மடுல்ல பகுதியில் அண்மையில் மீட்கப்பட்ட உலகின் மிகப் பெரிய இரத்தினக்கல்லை எதிர் வரும் நவம்பர் மாதம் 5 ஆம் திகதி சீனாவில் இடம்பெற வுள்ள உலகின் புகழ்பெற்ற இரத்தினக்கல் ஏலத்திற்கு முன் வைப்பதற்கு தீர்மானிக்கப்பட்டு ள்ளது. -

இதற்காக ஜனாதிபதியினால் விசேட விமானம் ஒன்று வழங்கப்பட்டுள்ளதாக இரத்தினக்கல் மற்றும் தங்க ஆபரணங்கள் சார்ந்த கைத்தொழில் இராஜாங்க அமைச்சர் லொஹான் ரத்வத்த தெரிவித்தார்.

510 கிலோகிராம் நிறையுடைய குறித்த இரத்தினக்கல் 100 மில்லியன் அமெரிக்க டொலர் பெறுமதியுடையது என தெரிவிக்கப்படுகின்றது.

இலங்கை ரூபாவில் இது 2,000 கோடி ரூபாய் பெறுமதியுடையது என மதிப்பிடப்பட்டுள்ளது.

இந்த இரத்தினக்கல்லின் ஊடாக பாரிய அந்நிய செலாவாணியை ஈட்ட முடியும் என இராஜாங்க அமைச்சர் லொஹான் ரத்வத்த தெரிவித்தார். (4-5)

194,556 பேருக்கு
நேற்றுமுன்தினம் தடுப்பூசி
சுகாதார அமைச்சு தகவல்

(கொழும்பு)

இலங்கையில் நேற்று முன்தினம் ஒரு இலட்சத்து 94 ஆயிரத்து 556 பேருக்கு கொரோனா தடுப்பூசி செலுத்தப்பட்டுதாக சுகாதார அமைச்சு அறிவித்துள்ளது.

29 ஆயிரத்து 654 பேருக்கு அஸ்ட்ராசெனெகா தடுப்பூசியின் முதல் டோஸ் வழங்கப்பட்டதாகவும், 9ஆயிரத்து 570 பேருக்கு இரண்டாவது டோஸ் வழங்கப்பட்ட தாகவும் தெரிவித்துள்ளது.

மேலும் 63 ஆயிரத்து 461 பேருக்கு சினோபார்ம் தடுப்பூசியின் முதல் டோஸ் வழங்கப்பட்டதுடன் 69 ஆயிரத்து 736 பேருக்கு இரண்டாவது டோஸ் வழங்கப்பட்டது.

மேலும் 2ஆயிரத்து 962 பேருக்கு பைசர் தடுப்பூசியின் முதல் டோஸும் 58 பேருக்கு இரண்டாவது டோஸும் 19 ஆயிரத்து 115 பேருக்கு முதல் மொடர்னா தடுப்பூசி டோஸும் வழங்கப்பட்டதாக சுகாதார அமைச்சின் தொற்று நோயியல் பிரிவு அறிவித்துள்ளது.

இலங்கையில் தடுப்பூசி நடவடிக்கை தொடங்கியதில் இருந்து இதுவரை முதல் டோஸ் தடுப்பூசி 1 கோடியே 9 இலட்சத்து 86 ஆயிரத்து 524 பேருக்கும் 2,7 இலட்சத்து 78 ஆயிரத்து714 பேருக்கும் முழுமையாகவும் தடுப்பூசி செலுத்தப்பட்டுள்ளது. (4-5)

முதன்முறையாக மேற்கொள்ளப்பட்ட
கல்லீரல் மாற்று அறுவை சிகிச்சை
100% வெற்றி- மருத்துவர் ஹேவகே

(கொழும்பு)

ஸ்ரீ ஜயவர்தனபுர வைத்தியசாலையில் முதல் முறையாக கல்லீரல் மாற்று அறுவை சிகிச்சை வெற்றிகரமாக முன்னெடுக்கப்பட்டுள்ளதாக வைத்தியசாலை இயக்குனர் மருத்துவர் ரத்ன சிறிஹேவகே தெரிவித்தார்.

37 வயதுடைய நபர் ஒருவருக்கு இந்த அறுவை சிகிச்சை மேற்கொற்கொள்ளப்பட்டுள்ளது. கடந்த 30ஆம் திகதி மேற்கொள்ளப்பட்ட இந்த சத்திர சிகிச்சை நூறு வீதம் வெற்றிகரமாக மேற்கொள்ளப்பட்டுள்ளதெனவும் மருத்துவர் ஹேவகே தெரிவித்தார்.

விசேட அறுவை சிசிச்சை மருத்துவர்கள் 10 பேர் கொண்ட குழுவினரால் இந்த சத்திர சிகிச்சை 12 மணித்தியாலங்கள் மேற்கொள்ளப்பட்டுள்ளது.

இந்த அறுவை சிகிச்சை மிகவும் செலவுமிக்க ஒன்றாகும். இந்தியாவில் இதனை மேற்கொள்வதற்கு 120 இலட்சம் ரூபாய் செலவாகும். எனினும் ஸ்ரீ ஜயவர்தனபுர வைத்தியசாலையில் எவ்வித கட்டணமும் அறவிடாமல் இலவசமாக இந்த அறுவை சிகிச்சை மேற்கொள்ளப்பட்டுள்ளது என வும் தெரிவித்தார். (4-5)

இலங்கையில் அபூர்வ கிராமம்
7 மணித்தியாலங்கள் மட்டுமே சூரியவெளிச்சம்

(கொழும்பு)

இலங்கையில் நாள் ஒன்றுக்கு 7 மணித்தியாலங்கள் மட்டுமே சூரிய வெளிச்சத்தை காணும் மக்கள் வாழும் கிராமம் ஒன்று கண்டுபிடிக்கப்பட்டுள்ளது.

லுணுகம பிரதேச செயலகத்தின் மடொல்சீம கிராம உத்தியோகத்தர் பிரிவில் அமைந்துள்ள கொஹொனாவெல என்ற கிராமம் யஹன்கல, கல்உல்ல, ஹய்ன்தம்மாகல மற்றும் வியன்கல ஆகிய மலைத்தொடர்களுக்கு நடுவில் அமைந்துள்ளது.

இந்த கிராமம் 1815 ஆம் ஆண்டு ஊவா வெல்லஸ்ஸ கிளர்ச்சியின் போது மறைந்து கொள்வதாக ஒரு சிலரால் உருவாக்கப்பட்டது.

தற்போது இந்த கிராமத்தில் சுமார் 55 குடும்பங்கள் விவசாயத்தை வாழ்வாதாரமாக கொண்டு வாழ்ந்து வருகின்றனர்.

இந்த கிராமத்தில் நாள் ஒன்றுக்கு 7 மணித்தியாலங்கள் மாத்திரமே சூரிய வெளிச்சத்தை காண முடிவதாக தெரியவந்துள்ளது. அத்துடன் இந்த கிராமத்தில் வாழும் மக்கள் மிகவும் நெருக்கடியான ஒரு வாழ்க்கையை வாழ்ந்து வருகின்றனர்.

அருகிலுள்ள கிராமங்களுக்கு செல்வதற்கு பாதைகள் கூட இல்லை என குறிப்பிடப்படுகின்றது. (4-5)

களுவாஞ்சிக்குடியில்
ஆண் ஒருவரின் சடலம் மீட்பு

(ஏறாவூர்)

களுவாஞ்சிக்குடி பொலிஸ் பிரிவுக்குட்பட்ட தேற்றாத்தீவு சந்திப்பிலாவடி வீதியில் அமைந்துள்ள சவுக்கு தோட்டத்தில் ஆண் ஒருவர் மயக்கமடைந்த நிலையில் காணப்பட்டுள்ளார்.

பொலிஸார் மற்றும் கிராம உத்தியோகத்தர் இணைந்து குறித்த நபரை களுவாஞ்சிக்குடி ஆதார வைத்தியசாலையில் அனுமதித்த போது குறித்த நபர் ஏற்கனவே இறந்து விட்டதாக வைத்தியசாலை வட்டாரத்தில் தெரிவிக்கப்பட்டது.

குறித்த நபரின் மரணம் தொடர்பான விசாரணையினை களுவாஞ்சிக்குடி பொலிஸார் மேற்கொண்டு வருகின்றனர். (4-5)

அரசியலில் ஈடுபடும் எண்ணம் எனது மகனுக்கு இல்லை
சந்திரிக்கா தெரிவிப்பு

(கொழும்பு)

தனது மகன் அரசியலில் ஈடுபடவுள்ளதாக ஊடகங்கள் மற்றும் சமூக வலைதளங்களில் வெளியாகும் செய்திகள் முற்றிலும் உண்மைக்கு புறம்பானவை என முன்னாள் ஜனாதிபதி சந்திரிக்கா குமாரதுங்க தெரிவித்தார்.

குறித்த விடயம் தொடர்பாக அறிக்கை ஒன்றினை வெளியிட்ட அவர், இவ்வாறான தவறான செய்திகள் மூலம் மக்கள் ஏமாற்றமடைய வேண்டாம் என்றும் கேட்டுக் கொண்டார்.

அரசியலில் நுழைய விமுக்தி குமாரதுங்கவுக்கு ஆர்வமோ விருப்பமோ இல்லை என்றும் பண்டாரநாயக்கவின் தியாகங்களுக்கு உரிமை கோரும் எண்ணம் அவருக்கு இல்லை என்றும் சந்திரிக்கா குமாரதுங்கசுட்டிக்காட்டினார். (4-5)

Digitized by Noolaham Foundation.
noolaham.org | aavanaham.org

9 கிலோ கஞ்சாவுடன்
மூவர் கைது

(கொழும்பு)

கம்பஹா பொலிஸ் நிலைய பொறுப்பதிகாரிக்கு கிடைக்கப் பெற்ற தகவலுக்கமைய முன்னெடுக்கப்பட்ட சுற்றிவளைப்பில் 9 கிலோ கிராம் கஞ்சாவுடன் சந்தேக நபர்கள் மூவர் கைது செய்யப்பட்டுள்ளதாக பொலிஸ் பேச்சாளர் சிரேஷ்ட பிரதி பொலிஸ்மா அதிபர் அஜித் ரோஹண தெரிவித்தார்.

இவர்களிடமிருந்து கைப்பற்றப்பட்ட கஞ்சா தொகை யாழ்ப்பாணத்திலிருந்து கொண்டு செல்லப்பட்டதாகத் தெரிவிக்கப்படுகிறது.

குறித்த சந்தேக நபருக்கு கஞ்சாவை வழங்கிய யாழ்ப்பாணத்தைச் சேர்ந்த இரு சந்தேக நபர்களும் கைது செய்யப்பட்டுள்ளனர்.

இது தொடர்பில் கம்பஹா பொலிஸார் மேலதிக விசாரணைகளை முன்னெடுத்து வருவதாகவும் பொலிஸ் பேச்சாளர் மேலும் தெரிவித்தார். (4-5)

2,956...

நாட்டு மொத்த கோவிட் தொற்றாளர்களின் எண்ணிக்கை 329,994 ஆக அதிகரித்துள்ளது என அரசாங்க தகவல் திணைக்களம் குறிப்பிட்டுள்ளது. (ஞா)

இரு இளைஞர்...

ஸாருக்கு கிடைத்த இரகசிய தகவலின் அடிப்படையில் நகரில் சந்தேகத்திற்கிடமாக நின்ற இரு இளைஞர்களின் கையில் வைத்திருந்த பையினை சோதனையிட்ட போது ஒரு கிலோ 500 கிராம் கேரள கஞ்சாவினை பொலிஸார் கைப்பற்றினர்.

இது தொடர்பில் 26 மற்றும் 28 வயதுடைய இளைஞர்களை பொலிஸார் கைது செய்துள்ளதுடன், அவர்களிடமிருந்து கைப்பற்றிய கேரள கஞ்சா மற்றும் சந்தேக நபர்களை நீதிமன்றில் முற்படுத்துவதற்குரிய நடவடிக்கையினை செட்டிகுளம் பொலிஸார் முன்னெடுத்துள்ளனர். (ஞா-250)

94 பேர் பலி...

இலங்கையில் கொரோனாத் தொற்றினால் உயிரிழந்தோர் எண்ணிக்கை 5 ஆயிரத்து 111 ஆக அதிகரித்துள்ளது. (ஞா)

கச்சான் வியா...

ளிட்ட கடை உரிமையாளர்கள் 36 பேருக்கு முன்னெடுக்கப்பட்ட பிசிஆர் பரிசோதனையில் இரண்டு பேருக்கு கோவிட்-19 நோய்த் தொற்றுள்ளமை கண்டறியப்பட்டுள்ளது.

அதனையடுத்து தொற்றாளர்களுடன் நெருங்கிய தொடர்புடையவர்கள் சுய தனிமைப்படுத்தப்பட்டுள்ளனர்.

தொண்டைமானாறு செல்வச்சந்நிதி முருகன் ஆலய சூழலில் உள்ள கடை உரிமையாளர்கள் மற்றும் பணியாளர்கள் திருவிழாவுக்கு முன்னர் பிசிஆர் பரிசோதனை எடுக்கவேண்டும் என்று பொதுச் சுகாதாரப் பரிசோதகரினால் அறிவுறுத்தப்பட்டிருந்தது.

அதனடிப்படையிலேயே நேற்று முன்தினம் 36 பேரிடம் பிசிஆர் மாதிரிகள் பெறப்பட்டு பரிசோதனைக்கு உட்படுத்தப்பட்டன. அவர்களில் இருவருக்கு தொற்று உள்ளமை உறுதிப்படுத்தப்பட்டது.

இதேவேளை, ஆலயத்துடன் தொடர்புடைய 75 பேரிடம் முன்னெடுக்கப்பட்ட பிசிஆர் பரிசோதனையில் 25 பேரின் மாதிரிகள் பரிசோதனைக்கு போதுமானதாக இல்லை என்று அறிக்கையிடப்பட்டுள்ளது. (ஞா-33)

ஒருவருக்கு...

அமைந்துள்ள சந்நிதியான் ஆச்சிரமம் தனிமைப்படுத்தல் சட்டத்தின் கீழ் தனிமைப்படுத்தப்பட்டுள்ள நிலையில் அங்கு பணியாற்றும் ஒருவருக்கு கொரோனாத் தொற்றுள்ளமை உறுதிப்படுத்தப்பட்டுள்ளது.

இதேவேளை, சந்நிதியான் ஆச்சிரமம் தனிமைப்படுத்தப்பட்டுள்ள நிலையில் செல்வச்சந்நிதி கலாமன்றத்தினால் சுகாதார நடைமுறைகளைப் பின்பற்றி அன்னதானம் வழங்கிவைக்கப்படுகிறது. (ஞா-33)

அரச பேருந்து...

4,500 பேருந்துகளை இன்றைய தினம் சேவையில் ஈடுபடுத்துவதற்கு எதிர்பார்த்துள்ளதாக அவர் குறிப்பிட்டுள்ளார்.

இருக்கைகளின் எண்ணிக்கைக்கு மாத்திரம் பயணிகளை அனுமதிக்குமாறு சகல மாகாணங்களில் உள்ள சாரதிகள் மற்றும் பேருந்து நடத்துநர்களுக்கு அறிவுறுத்தப்பட்டுள்ளதாக இலங்கை போக்குவரத்து சபையின் தலைவர் கிங்ஸ்லி ரணவக்க தெரிவித்துள்ளார். (ஞா)

சுகாதார விதி...

லிருந்து மற்றொருவருக்கு வேகமாகப் பரவி வருவதாக அவர் குறிப்பிட்டார்.

நோயாளிகளின் அதிகரிப்பு, சுகாதார சிக்கல்கள் மற்றும் ஒக்ஸிஜனின் தேவை அதிகரித்து வருகிறது என்று அவர் கூறினார்.

டெல்டா வைரஸ் திரிபு காரணமாக கொரோனா வைரஸ் இறப்புகளின் எண்ணிக்கையும் அதிகமாக உள்ளது என்றும் சுகாதார சேவைகள் பணிப்பாளர் நாயகம், மருத்துவர் அசேல குணவர்த்தன தெரிவித்தார். (ஞா)

சந்நிதியானின்...

மானாறு செல்வச்சந்நிதி முருகன் ஆலய கொடியேற்றம் நேற்று இரவு சிறப்பாக இடம்பெற்றது.

இறுக்கமான சுகாதார நடைமுறைகளுடன் நேற்றிரவு 8.30 மணியளவில் கொடியேற்றம் இடம்பெற்றது.

சுகாதாரத் துறையினரால் அனுமதியளிக்கப்பட்ட 100 பேரின் பங்குபற்றலுடன் நேற்றைய திருவிழா இடம்பெற்றது.

செல்வச்சந்நிதி ஆலயத்திற்கு நுழைவதற்கு அனைத்து இடங்களிலும் வீதித் தடைகள் போடப்பட்டு பொலிஸ் மற்றும் இராணுவத்தினர் பாதுகாப்பு கடமையில் ஈடுபடுத்தப்பட்டு ஆலயத்திற்கு செல்ல எவருக்கும் அனுமதி வழங்கப்படவில்லை என்பது குறிப்பிடத்தக்கது. (ஞா-18,33)

பண்ணைக்...

பணியில் கடற்படையினர் ஈடுபட்டுள்ளனர்.

இந்தச் சம்பவம் நேற்று மாலை 5.30 மணியளவில் இடம்பெற்றது. நள்ளிரவு 12 மணி தாண்டியும் வீழ்ந்தவரைத் தேடும் பணி தொடர்கிறது.

ஆரம்ப விசாரணைகளில் அவர் யாழ்ப்பாணம் தனியார் நட்சத்திர விடுதி ஒன்றில் பணியாற்றுபவர் என்று தெரிய வந்துள்ளது.

மேலதிக விசாரணைகளை யாழ்ப்பாணம் பொலிஸார் முன்னெடுத்துள்ளனர். (ஞா-18,33,60)

நாடு முழுவதும்...

எழுமாறாக மேற்கொள்ளப்பட்ட பரிசோதனைகளில் காலி, கொழும்பு, மாத்தறை, கிளிநொச்சி, யாழ்ப்பாணம், வவுனியா, திருகோணமலை, கம்பஹா மற்றும் களுத்துறை மாவட்டங்கள் உட்பட பல மாவட்டங்களில் டெல்டா தொற்று பரவியுள்ளமை உறுதிப்படுத்தப்பட்டுள்ளது எனவும் அவர் கூறினார்.

இந்நிலையில் எந்தவொரு மாவட்டத்திலும் டெல்டா திரிபு பரவவில்லை எனக் கூற முடியாது. நாடு முழுவதும் டெல்டா பரவியுள்ளதற்கான சாத்தியங்களே அதிகம் எனவும் ஹேமந்த ஹேரத் தெரிவித்தார்.

இந்நிலையில் டெல்டா திரிபால் பாதிக்கப்பட்டவர்களை அடையாளம் காண்பதற்கு ஏதுவாக ஆய்வுகூட வசதிகளை மேம்படுத்தி வருவதாகவும் அவர் தெரிவித்தார்.

இந்த நேரத்தில் சுகாதார வழிகாட்டல்களை பேணி பொதுமக்கள் பொறுப்புடன் செயற்பட வேண்டும் எனவும் சுகாதார சேவைகள் பிரதிப் பணிப்பாளர் நாயகம் டாக்டர் ஹேமந்த ஹேரத் வலியுறுத்தினார். (ஞா)

ஆசிரி...

கொத்தலாவல சட்ட மூலத்திற்கு எதிர்ப்புத் தெரிவித்தும் அரச அடக்கு முறைகளுக்கு எதிராகவும் இலவச கல்வி முறைமையில் ஏற்படும் நெருக்கடிகளுக்கு தீர்வு கோரியும் ஆசிரியர்கள் யாழ்ப்பாணத்தில் இன்று வாகனப் பேரணியையும் போராட்டத்தையும் நடத்தவுள்ளனர்.

இலங்கை ஆசிரியர் சங்கம், வடமாகாண புதிய அதிபர் சங்கம், வடமாகாண ஆசிரிய ஆலோசகர் சங்கம் ஆகியன இணைந்து இந்தப் பேரணியை நடத்தவுள்ளன.

யாழ்.வீரசிங்கம் மண்டபம் முன்பாக ஆரம்பித்து மாவட்ட செயலகம் வரை இந்தப் பேரணி முன்னெடுக்கப்படவுள்ளது. (ஞா)

தொற்றாளர்கள்...

குழுவினரை நியமிப்பதற்கு நடவடிக்கை எடுக்கப்பட்டுள்ளது.

இவ்வாறு பிரதி சுகாதார சேவைகள் பணிப்பாளர் விசேட வைத்தியர் ஹேமந்த ஹேரத் தெரிவித்தார்.

அவர் மேலும் தெரிவித்ததாவது,

"கொரோனாத் தொற்றாளர்களை சிகிச்சை நிலையங்களுக்கு அழைத்துச் செல்வதற்கு போதிய அம்புலன்ஸ் வசதிகள் இல்லையாயின் பிரதேச மட்டத்தில் அதற்குத் தேவையான நடவடிக்கைகளை மேற்கொள்ளுமாறு அனைத்து மாகாண சுகாதார சேவைகள் பணிப்பாளர்களுக்கும் அறிவுறுத்தப்பட்டுள்ளது.

மரண எண்ணிக்கை அதிகரிப்பதால் தொற்றாளர்கள் அனைவரும் தீவிர சிகிச்சைக் கண்காணிப்புக்குள் உட்படுத்தப்பட வேண்டும்" என்றார். (ஞா)

வடக்கில் 70...

பேருக்கு மேற்கொள்ளப்பட்ட பிசிஆர் பரிசோதனையில் குறித்த தொற்றாளர்கள் அடையாளம் காணப்பட்டுள்ளனர்.

அவற்றின் விபரம் வருமாறு,

யாழ்.மாவட்டத்தில் 45 பேர், கிளிநொச்சி மாவட்டத்தில் 6 பேர், மன்னார் மாவட்டத்தில் 8 பேர், வவுனியா மாவட்டத்தில் 8 பேர், முல்லைத்தீவு மாவட்ட வைத்தியசாலையில் ஒருவர் என தொற்றாளர்கள் அடையாளம் காணப்பட்டுள்ளனர். (ஞா)

வலம்புரி
விளம்பரத் தொடர்புகளுக்கு
021 221 7603, 021 567 1532

மெகா பவர்
திகதி 08/08/2021
சீட்டிழுப்பு இலக்கம் 0878
வெற்றி எழுத்து கப்பர் இலக்க வெற்றி இலக்கங்கள்
W 14 16 43 49 62

சுபிரி வாசனா
சீட்டிழுப்பு திகதி 2021/08/08 1609 சீட்டிழுப்பு இலக்கம்
கப்பர் இலக்கம் 15 வெற்றி இலக்கங்கள் 17 27 43 55
NATIONAL LOTTERIES BOARD

மஹஜன சம்பத
திகதி 2021/08/08
சீட்டிழுப்பு இலக்கம் 4530
ஆங்கில எழுத்து வெல்லப்பட்ட இலக்கங்கள்
H 0 2 5 9 1 9
தேசிய லொத்தர் சபை

கொவிசெத உத்தியோகபூர்வ முடிவுகள்
NLB
சீட்டிழுப்பு திகதி 08.08.2021
சீட்டிழுப்பு இலக்கம் 2825
ஆங்கில எழுத்து வெற்றி இலக்கங்கள்
A 17 18 25 32
தேசிய லொத்தர் சபை

தன நிதானய
திகதி - 2021.08.08
சீட்டிழுப்பு இலக்கம் - 560
D 03 61 64 75
ஆங்கில எழுத்து வெற்றி இலக்கங்கள்
NATIONAL LOTTERIES BOARD

அத கோடிபதி
கிழமை: ஞாயிற்றுக்கிழமை
சீட்டிழுப்பு இல: 1333
வர்ணம்:
சீட்டிழுப்பு திகதி: 08.08.2021
இன்றைய ஜக்பொட் பரிசு ரூ. 52,809,092
வெற்றி இலக்கங்கள் 05 22 25 62
ஆங்கில எழுத்து Q
அபிவிருத்தி லொத்தர் சபை
வெற்றி பெற்ற டிக்கட்டுக்கள் 6 மாதங்களுக்கு செல்லுபடியாகும்.

சனிதா
கிழமை: ஞாயிற்றுக்கிழமை
சீட்டிழுப்பு இல: 9668
வர்ணம்:
சீட்டிழுப்பு திகதி: 08.08.2021
இன்றைய ஜக்பொட் பரிசு ரூ. 32,616,480
வெற்றி இலக்கங்கள் 06 20 62 67
ஆங்கில எழுத்து X
ரூ. 500/- பரிசுக்கான விசேட இலக்கம்
அபிவிருத்தி லொத்தர் சபை
வெற்றி பெற்ற டிக்கட்டுக்கள் 6 மாதங்களுக்கு செல்லுபடியாகும்.

ராசி அதிர்ஷ்டம்
சுப்பர் ஜக்பொட் 4,199,276/=
திகதி: 08.08.2021
வெற்றி வாரம்: 3219
வர்ணம்:
வெற்றி இலக்கங்கள் 06 36 37 59
ரிஷபம்
6 மாதங்களுக்கு செல்லுபடியாகும்.
வெல்லப்பட்ட மொத்த பரிசுத் தொகை 7,146,160/=

SUPER BALL
சீட்டிழுப்பு வாரம் 1507
நிறம்
சீட்டிழுப்பு திகதி 08/08/2021
தினம் ஞாயிற்றுக்கிழமை
வெற்றி எழுத்தும் இலக்கங்களும்
L 07 49 56 75
அடுத்த சுப்பர் ஜக்பொட் 62,535,628/=
அபிவிருத்தி லொத்தர் சபை

சீட்டிழுப்பு வாரம் 741
திகதி 08.08.2021
ஞாயிற்றுக்கிழமை
O 34 71 72 73
அடுத்த சுப்பர் ஜக்பொட் ரூ. 83,166,730
தொ.பே: 0112 333 546/47
Web: www.dlb.lk

Digitized by Noolaham Foundation
noolaham.org | aavanaham.org

அடுத்துவரும் இரு வாரங்கள் மிகவும் தீர்மானம் மிக்கவை

சுகாதாரத் துறையினர் எச்சரிக்கை

(கொழும்பு)

ஒரே வாரத்தில் 576 பேரை பலியெடுத்த கொரோனா தொடர்ந்தும் அச்சுறுத்தலாக நீடித்து வரும் நிலையில் அடுத்துவரும் இரு வாரங்கள் மிகவும் தீர்மானம் மிக்கவை என சுகாதாரப் பிரிவினர் எச்சரிக்கை விடுத்துள்ளனர்.

இலங்கையில் கோவிட் பரவல் அதிகரிக்கும் நிலையில் எதிர்வரும் 15 நாட்கள் தீர்மான மிக்கது என்பதால் பொது மக்கள் மிக அவதானமாக செயற்பட வேண்டும் என அரசாங்கமும் சுகாதாரத்துறையும் அறிவுறுத்தியுள்ளது.

கடந்த ஒரு வார காலப்பகுதியில் மாத்திரம் 576 கோவிட் மரணங்கள் உறுதிப்படுத்தப்பட்டுள்ளன. அத்துடன், நாளொன்றில் பதிவாகும் கோவிட் தொற்றாளர்களின் எண்ணிக்கையும் அதிகரித்து காணப்படுகிறது.

எனவே, பொது மக்கள் மிக அவதானமாக செயற்பட வேண்டும் எனவும் சுகாதார வழிமுறைகளை முறையாக பின்பற்ற வேண்டும் எனவும் அறிவுறுத்தப்பட்டுள்ளது. (ஞா)

நாட்டில் 600 இற்கும் மேற்பட்ட குடும்பநல சுகாதார அதிகாரிகளுக்கு கொரோனா வைரஸ் தொற்று

(கொழும்பு)

இலங்கையில் 600 இற்கும் மேற்பட்ட குடும்பநல சுகாதார அதிகாரிகளுக்குக் கொரோனா வைரஸ் தொற்று உறுதிப்படுத்தப்பட்டுள்ளது என அரச குடும்ப சுகாதார சேவைகள் சங்கத்தின் தலைவர் தேவிகா கொடித்துவக்கு நேற்று ஊடகங்களிடம் தெரிவித்தார்.

அவர் மேலும் தெரிவித்த தாவது, நீர்கொழும்பு கொரோனா சிகிச்சைப் பிரிவில் சிகிச்சை பெற்று வரும் குடும்பநல சுகாதார உத்தியோகத்தர் ஒருவர் இடப் பற்றாக்குறை காரணமாக நிலத்தில் மெத்தையை விரித்து சிகிச்சைக்கு உட்படுத்தப்பட்டு வருகின்றார்.

சுகாதார சேவையாளர்களைப் பாதுகாப்பதற்கு சுகாதார அதிகாரிகள் சரியான முறைமை ஒன்றை உருவாக்கவில்லை. இது கவலை தரும் விடயமாகும் என்றார். (ஞா)

மனித மண்டையோடு வவுனியாவில் மீட்பு

(வவுனியா)

வவுனியா தாண்டிக்குளம் வயல் பகுதியில் இருந்து மனித மண்டையோடு ஒன்று மீட்கப்பட்டது.

குறித்த பகுதியில் உள்ள வயல் வெளியில் நின்றவர்களால் நேற்று பிற்பகல் மண்டையோடு ஒன்று அவதானிக்கப்பட்டு, சம்பவம் தொடர்பாக பொலிஸாருக்கு தெரியப்படுத்தப்பட்டது.

இந்நிலையில், வவுனியா பொலிஸார் மேலதிக விசாரணைகளை முன்னெடுத்து வருகின்றனர். (ஞா)

மரண அறிவித்தல்

பிறப்பு 22 – 05 – 1933

இறப்பு 01 – 08 – 2021

திரு. கார்த்திகேசு குணரத்தினம்

Retired Asst. Director of Agriculture, North - East Province, Sri Lanka.
National Consultant UN / FAO - Sri Lanka.

யாழ்ப்பாணம் அரியாலையைப் பிறப்பிடமாகவும் சிட்னி அவுஸ்திரேலியாவை வசிப்பிடமாகவும் கொண்ட திரு. கார்த்திகேசு குணரத்தினம் கடந்த 01.08.2021 (ஞாயிற்றுக்கிழமை) அன்று சிவபதம் அடைந்தார்.

அன்னார் காலஞ்சென்றவர்களான கார்த்திகேசு - இராசம்மா தம்பதியரின் ஏக புதல்வரும் காலஞ்சென்றவர்களான தம்பிப்பிள்ளை - தங்கரத்தினம் தம்பதியரின் அன்பு மருமகனும் கருணேஸ்வரியின் அன்புக் கணவரும் சுரேகா, சுரேந்திரா, பாலேந்திரா, சத்தியேந்திரா, கஜேந்திரா ஆகியோரின் பாசமிகு தந்தையும் சுகுமார், நிக்கி, ஹேமலதா, ஹெரோ, சோபனா ஆகியோரின் அன்பு மாமனாரும் காலஞ்சென்ற மகேஸ்வரி, ஞானேஸ்வரி ஆகியோரின் பாசமிகு சகோதரரும் காலஞ்சென்றவர்களான பொன்னுத்துரை, நடராசா ஆகியோரின் அன்பு மைத்துனரும் காலஞ்சென்றவர்களான கமலேஸ்வரி, மகேஸ்வரி மற்றும் சிவனேஸ்வரி, காலஞ்சென்ற சிவலிங்கம், லீலாநந்தேஸ்வரி, காலஞ்சென்ற திருநாவுக்கரசு, ரெட்ணேஸ்வரி, காலஞ்சென்ற தனலெட்சுமி ஆகியோரின் அன்புச் சகலனும் Dr சரணியா, ஷோபியா, சரண், ரூபேஷ், ஆதேஷ், சோபியா, ரயன், சனந்தேஷ் ஆகியோரின் பாசமிகு பேரனும் ஆவார்.

Lanka Sri RIP book ஊடாக உற்றார், உறவினர், நண்பர்கள் அனைவரும் அஞ்சலி செலுத்துவதுடன் இறுதி நிகழ்வையும் பார்வையிடலாம்.

கிரியை மற்றும் தகனம்
09 Aug. 2021 (Monday)
இலங்கை நேரப்படி அதிகாலை 4.30 மணி தொடக்கம் காலை 7.30 மணிவரை
Magnolia Chapel
Macquarie Park Cemetry and Crematorium
Cnr Delhi and Plassey Roads,
North Ryde NSW 2113

சுகுமார் : +447789681407
சுரேந்திரா : +61447246857
பாலேந்திரா : +61490778630
சத்தியேந்திரா : +61488038639
கஜேந்திரா : +61403112031

(7597)

தகவல்: குடும்பத்தினர்

ஆசிரியர்கள் வீட்டிலிருந்தபடியே ஒன்லைன் ஊடாக கற்பியுங்கள்

கல்வியமைச்சால் புதிய சுற்றறிக்கை வெளியீடு

(கொழும்பு)

அனைத்து அரச ஊழியர்களையும் கடமைக்கு அழைத்த அரசாங்கம் ஆசிரியர்கள் மற்றும் அதிபர்களையும் பாடசாலை திறக்கப்படாத போதிலும் கடமைக்கு அழைப்பு விடுத்திருந்தது.

இந்த அறிவித்தலை கல்வி அமைச்சின் செயலாளர் கபில பெரேரா அறிவித்திருந்தார்.

எனினும் தற்போது அதில் மாற்றம் ஏற்படுத்தப்பட்டு முந்தைய முடிவு இரத்து செய்யப்பட்டுள்ளது. மாறாக வீட்டிலிருந்தபடியே ஆசிரியர்கள் ஒன்லைன் ஊடாக கற்பித்தலை மேற்கொள்ளுமாறு கல்வி அமைச்சின் செயலாளர் அறிவித்துள்ளார். இது தொடர்பாக அனைத்து கல்வி அதிகாரிகளுக்கும் புதிய சுற்றறிக்கை அனுப்பப்பட்டுள்ளது.

இதேவேளை தமது கோரிக்கை நிறைவேறும்வரை தாம் ஒன்லைன் கற்பித்தல் செயற்பாட்டில் இருந்து விலகியிருப்பதாக ஆசிரியர்கள் அறிவித்துள்ளமை குறிப்பிடத்தக்கது. (ஞா)

விரைவு பொதிகள் சேவை
V2 TRAVELS
UK-975 /=Kg
எமது நேரடிக்கிளைகள்
● யாழ்ப்பாணம் ● புத்தூர் ● கோப்பாய்
● நெல்லியடி ● கொடிகாமம் ● மானிப்பாய்
● புதுக்குடியிருப்பு ● கன்னாகம் ● கிளிநொச்சி
● பருத்தித்துறை ● வல்வெட்டித்துறை ● சாவகச்சேரி
(C-2438)
0768226240 DHL

வெளிநாடுகளுக்கான துரித தபால்கள் பொதிகள் சேவை
அசாதாரண சூழ்நிலையிலும் அனைத்து நாடுகளுக்கும் வழமைபோல் 100% பாதுகாப்புடன் எமது சேவைகள் நடைபெறுகின்றது.
அருள் குளோபல் எக்ஸ்பிறஸ்
இல.01, பிறவுண் வீதி, நாவலர் வீதிச் சந்தி, யாழ்ப்பாணம்.
தொ.பே:- 021 222 6113
அருள்ஸ் (பிறைவேற்) லிமிட்டெட்
இல.01, புதிய மாநகர சபை கட்டிடத் தொகுதி, கஸ்தூரியார் வீதி, யாழ்ப்பாணம்.
தொ.பே:- 021 222 3536
அருள்
இ.போ.ச டிப்போ எதிரில், பருத்தித்துறை
இல.01, தபால் கந்தோர் வீதி, சாவகச்சேரி.
இல.01, பெற்றோல் செற் எதிரில், நெல்லியடி.
தொ.பே:- 076 443 1576
(C-2479)

வலம்புரி விளம்பரத் தொடர்புகளுக்கு 021 221 7603 021 567 1532

Digitized by Noolaham Foundation.
noolaham.org | aavanaham.org

இப்பத்திரிகை வலம்புரி அன்கோ ஸ்தாபனத்தாரால் இல.3,2 ஆம் ஒழுங்கை, பிறவுண் றோட், யாழ்ப்பாணம் என்னும் முகவரியிலுள்ள அவர்களது அச்சகத்தில் 09.08.2021 இல் அச்சிட்டு வெளியிடப்பட்டது.