வடக்கின் முதல் நாளிதழ் – Estd 1959

விலை ரூ. 20/=

ஈழநாடு
Eelanadu
வார மலர் ஞாயிறு

Email : news@eelanadu.lk | மலர் : 01 | 14.11.2021 ஞாயிற்றுக்கிழமை | இதழ் : 344 | பக்கங்கள் : 20

08 மீண்டும் கலந்துரையாடி கலைந்தனரோ?

09 தமிழ் தேசியக் கூட்டமைப்பை சீனா சந்திக்க முனைவது ஏன்?

10 யாழ்ப்பாணத்தை புரட்டிப்போட்ட கன மழை! காரணம் என்ன?

14 உலக நீரிழிவு தினமும் இன்சுலினை கண்டு பிடித்த நூற்றாண்டும்

மைத்திரி தலைமையில் புதிய அரசுக்கு வியூகம்

31 கட்சிகளுடன் தனிக்கூட்டணிக்கு தயாராகுகின்றது சுதந்திரக் கட்சி

கொழும்பு, நவம்பர் 14

மைத்திரிபால சிறிசேன தலைமையில் புதிய அரசை அமைக்க ஸ்ரீலங்கா சுதந்திரக் கட்சி வியூகம் வகுத்துள்ளது. இதனை ஸ்ரீலங்கா சுதந்திரக் கட்சியின் சிரேஷ்ட உப தலைவர் பேராசிரியர் ரோஹன லக்ஷமன் பியதாஸ உறுதிப்படுத்தியுள்ளார். 19

அரசுடன் பேசுவதற்கு நாம் எப்போதும் தயார்

கூட்டமைப்பு தெரிவிப்பு

கொழும்பு, நவ. 14

அரசாங்கத்துடன் பேச்சுவார்த்தை நடத்த எப்போதும் தயாராகவே இருப்பதாக தமிழ்த் தேசியக் கூட்டமைப்பு தெரிவித்துள்ளது.

எந்த அரசாங்கத்தோடும் பேச்சுவார்த்தை நடத்தத் 19

கொரோனா தொற்றால் மேலும் 22 பேர் மரணம்!

கொழும்பு, நவ. 14

நாட்டில் கொரோனா வைரஸ் தொற்றால் மேலும் 22 பேர் உயிரிழந்துள்ளனர்.

சுகாதார சேவைகள் பணிப்பாளர் நாயகத்தின் உறு 19

‘ஒரே நாடு, ஒரே சட்டம்’ செயலணி; மக்களிடமும் கருத்து பெற திட்டம்!

கொழும்பு, நவ. 14

‘ஒரே நாடு ஒரே சட்டம்’ செயலணியில் பொது மக்களின் கருத்துக்களையும் உள்வாங்க தீர்மானித்துள்ளதாக செயலணியின் தலைவர் 19

716 பேருக்கு நேற்று கொரோனா

கொழும்பு, நவ. 14

நாட்டில் கொரோனா வைரஸ் தொற்று உறுதியான மேலும் 716 பேர் நேற்று அடையாளம் காணப்பட்டுள்ளனர்.

சுகாதார அமைச்சின் தொற்று நோயியல் பிரிவு இதனைத் தெரிவித்துள்ளது. 19

வவுனியாவில் ஓட்டோ சாரதி மீது தாக்குதல்;

இராணுவ வாகனம் மக்களால் முற்றுகை

வவுனியா, நவ. 14

வவுனியாவில் ஓட்டோ சாரதி ஒருவர் மீது இராணுவத்தினர் கடும் தாக்குதல் மேற்கொண்டனர் எனத் தெரிவித்து இராணுவ வாகனம் 19

யுகதனவி ஒப்பந்தத்தை முறியடிக்க அரசின் பங்காளிகள் தீவிர முயற்சி

கொழும்பு, நவ.14

கெரவலப்பிட்டிய ‘யுகதனவி’ மின் உற்பத்தி நிலையத்தின் 40 வீத பங்குகளை அமெரிக்க நிறுவனத்துக்கு வழங்குவதற்கு எதிராக போர்க்கொடி 19

மூச்சுத் திணறலால் உயிரிழந்த குடும்பஸ்தருக்குக் கொரோனா

அராலியில் சம்பவம்

யாழ்ப்பாணம், நவ. 14

மூச்சுத் திணறல் ஏற்பட்டு உயிரிழந்த குடும்பஸ்தருக்குக் கொரோனா நோய்த் தொற்றுள்ளமை உறுதிப்படுத்தப்பட்டுள்ளது. 19

அரசின் தற்காப்பு ‘பட்ஜெட்’

சபையில் சாடியது ஜே.வி.பி.

கொழும்பு, நவ. 14

நிதி அமைச்சர் பஸில் ராஜபக்ஷவால் சமர்ப்பிக்கப்பட்ட 2022ஆம் ஆண்டுக்கான வரவு - செலவுத்திட்டம் தற்காப்பை அடிப்படையாகக் கொண்டதே தவிர அபிவிருத்தியை இலக்குவைத்து முன்வைக்கப்பட்டதல்ல என்று ஜே.வி.பி. எம்.பி. விஜித்த ஹேரத் தெரிவித்தார்

பாராளுமன்றத் 19

9 மாகாணங்களையும் ஒன்றாகக் கருதி இன, மத பேதமின்றி பட்ஜெட் சமர்ப்பிப்பு

நிதி அமைச்சர் பஸில் விளக்கம்

கொழும்பு, நவ. 14

2022ஆம் ஆண்டுக்கான வரவு - செலவுத்திட்டத்தில் வடக்கு, கிழக்கு தொடர்பில் கவனம் செலுத்தப்படவில்லை என்ற குற்றச்சாட்டை ஏற்றுக்கொள்ள முடியாதெனத் தெரிவித்த நிதி அமைச்சர் பஸில் ராஜபக்ஷ, வடக்கு, கிழக்கு என்று பாராது 9 19

பஸிலின் பட்ஜெட்டால் மக்கள் நடுவீதியில்!

அநுரகுமார எம்.பி. சீற்றம்

கொழும்பு, நவ. 14

"நிதி அமைச்சர் பஸில் ராஜபக்ஷ சமர்ப்பித்துள்ள 2022 ஆம் ஆண்டுக்கான வரவு - செலவுத் திட்டம் அனைவரையும் ஏமாற்றும் வேலையாகும். இதில் பொருட்களின் விலை அதிகரிப்புக்கு எவ்வித தீர்வும் பரிந்துரைக்கப்படவில்லை. நாட்டு மக்களை நடுவீதியில் விட்டுள்ளது இந்த அரசு."

- இவ்வாறு ஜே.வி.பியின் தலைவர் அநுரகுமார திஸாநாயக்க எம்.பி. தெரிவித்தார்.

2022ஆம் ஆண்டுக்கான வரவு - செலவுத் திட்டம் தொடர்பாகக் கருத்துத் தெரிவிக்கும்போதே அவர் மேற்கண்டவாறு குறிப்பிட்டார்.

சேதன உரத்தைப் பயன்படுத்தும் விவசாயிகளின் விளைச்சல் பாதிக்கப்பட்டால் நட்டஈடு வழங்கப்படும் என்று அரசு தெரிவித்து வந்தாலும், இந்த வரவு - செலவுத் திட்டத்தில் அது குறித்து எதுவும் குறிப்பிடப்படவில்லை என்றும் அவர் சுட்டிக்காட்டினார்.

அவர் மேலும் தெரிவித்ததாவது:-

"பொருட்களின் விலை மக்களால் தாங்கிக்கொள்ள முடியாதளவு அதிகரித்துள்ளமை மற்றும் பொருட்களின் தட்டுப்பாடு என்பன நாட்டில் உள்ள பிரதான பிரச்சினைகளாகும்.

வரவு - செலவுத் திட்டத்தில் அரசின் செலவுகளாக 5.2 டிரில்லியன் குறிப்பிடப்பட்டுள்ள நிலையில், வருமானமாக 2.2 டிரில்லியன் ரூபா மாத்திரமே குறிப்பிடப்பட்டுள்ளது.

இது 3 டிரில்லியன் ரூபா கடன் பெறும் வரவு - செலவுத் திட்டமாகும்.

இலங்கையின் வீழ்ச்சிப் பயணத்தை மாற்றியமைக்க எவ்வித திட்ட மும் இந்தப் பட்ஜெட்டில் இல்லை" - என்றார். (இ)

அராலியில் வாளுடன் குடும்பஸ்தர் சிக்கினார்

யாழ்ப்பாணம், நவ. 14

அராலி, வட்டுக்கோட்டை பொலிஸ் பிரிவுக்குட்பட்ட அராலி மத்தி பகுதியில் குடும்பஸ்தர் ஒருவர் வாளுடன் நேற்று கைதுசெய்யப்பட்டுள்ளார்.

வட்டுக்கோட்டை பொலிஸ் புலனாய்வுப் பிரிவினருக்குக் கிடைத்த இரகசியத் தகவலையடுத்தே குறித்த சந்தேக நபர் கைதுசெய்யப்பட்டுள்ளார்.

இதேவேளை, சந்தேகநபரை மேலதிக விசாரணைகளின் பின்னர் மல்லாகம் நீதிமன்றத்தில் ஆஜர்படுத்துவதற்கான மேலதிக நடவடிக்கைகளைப் பொலிஸார் முன்னெடுத்து வருகின்றனர். (இ - 03)

மஹியங்கனை விபத்தில் ஒருவர் பலி!

கொழும்பு, நவ. 14

கொழும்பில் இருந்து கல்முனை நோக்கி பயணித்த இலங்கை போக்குவரத்து சபை பஸ் ஒன்று பதுளையிலிருந்து வந்த ஹைஏஸ் வாகனம் மீது மோதியதில் ஒருவர் உயிரிழந்துள்ளதுடன் மேலும் 6 பேர் காயமடைந்துள்ளனர் என பொலிஸார் தெரிவித்துள்ளனர்.

மஹியங்கனை பொலிஸ் நிலையத்திற்கு முன்பாக இந்த விபத்து நேற்றுக் காலை இடம் பெற்றுள்ளது.

ஹைஏஸ் வாகனத்தில் இருந்த 5 பேரும் பேருந்தில் இருந்த ஒருவரும் காயமடைந்து மஹியங்கனை ஆதார வைத்திய சாலையில் சிகிச்சைக்காக அனுமதிக்கப்பட்டுள்ளதாக மஹியங்கனை பொலிஸார் தெரிவித்தனர்.

பதுளையில் திருமண நிகழ்வொன்றில் கலந்து கொண்டு திரும்பிக் கொண்டிருந்த வாகனமே விபத்துக்குள்ளாகியுள்ளது.

மரண அறிவித்தல்

பிறப்பு 27 - 02 - 1976

இறப்பு 11 - 11 - 2021

ஜீவாதரன் சிவலோகநாதன் (ஜீவா)

யாழ். புங்குடுதீவு 10ஆம் வட்டாரம் வீராமலையைப் பிறப்பிடமாகவும், கனடா Markham ஐ வதிவிடமாகவும் கொண்ட ஜீவாதரன் சிவலோகநாதன் (11.11.2021) வியாழக்கிழமை அன்று காலமானார்.

அன்னார், காலஞ்சென்ற சிவலோகநாதன், தங்கரெத்தினம் தம்பதிகளின் அன்பு மகனும், வேலுப்பிள்ளை, காலஞ்சென்ற நாகேஷ்வரி தம்பதிகளின் பாசமிகு மருமகனும்,கலைரூபி அவர்களின் அன்புக் கணவரும், லிஷானா, லக்ஷனா ஆகியோரின் அன்புத் தந்தையும், காலஞ்சென்ற ஜெயந்தி, முரளி (சுவிஸ்), சுகந்தி (சுவிஸ்), உஷா (கனடா), பரணி (கனடா), ஜேந்திரன் (சுவிஸ்) ஆகியோரின் அன்புச் சகோதரரும்,ஞானசேகரம் (சுவிஸ்), சிவகுமார்(கனடா), தாட்சாயினி (சுவிஸ்), பிரியா (கனடா), துஷா (சுவிஸ்), கலைவாணன், கலைச்செல்வன், கலைரங்கன், கலைமதி, கலைவாணி ஆகியோரின் அன்பு மைத்துனரும்,விஜயரெத்தினம் சந்தனம்(ஜேர்மனி) அவர்களின் அன்பு மருமகனும்,காலஞ்சென்ற மகேந்திரன்தேவி (ஜேர்மனி), மகேஷ்வரி (பேபி – இலங்கை), புஸ்பராணி (இலங்கை) ஆகியோரின் அன்பு பெறாமகனும்,நிதுஷன், நிஷா, ராய்ஷான், ஷானா, சன்ஷிகா, ஜெதுசன், சாரா ஆகியோரின் அன்புச் சித்தப்பாவும், துஷ்யா (கனடா), தனுசன் (சுவிஸ்), அபி, அஷ்வினா, அக்ஷன் (கனடா) ஆகியோரின் அன்பு மாமாவும் ஆவார்.

பார்வைக்கு :
Sunday, 14 Nov 2021 2:00 PM - 5:00 PM
Monday, 15 Nov 2021 7:00 AM - 7:30 AM
Chapel Ridge Funeral Home & Cremation Centre 8911 Woodbine Ave, Markham, ON L3R 5G1, Canada.

கிரியை :
Monday, 15 Nov 2021 7:30 AM - 9:15 AM
Chapel Ridge Funeral Home & Cremation Centre 8911 Woodbine Ave, Markham, ON L3R 5G1, Canada.

தகனம் :
Monday, 15 Nov 2021 10:00 AM - 10:30 AM
Forest Lawn Mausoleum & Cremation Centre 4570 Yonge St, North York, ON M2N 5L6, Canada,

இந்த அறிவித்தலை உற்றார், உறவினர், நண்பர்கள் அனைவரும் ஏற்றுக்கொள்ளுமாறு கேட்டுக்கொள்கின்றோம்.

தொடர்புகளுக்கு :
ஜெகன் - சகோதரன்
Mobile : +41798129363

தகவல்:
குடும்பத்தினர்

வடமாகாண மரநடுகை மாதம் 14 கார்த்திகை 2021

"சாகுமுன் உன் பாட்டன் நாட்டிய பழமரங்களை கேட்டுப்பார், உனது பரம்பரையின் கனவுகளை இன்னமும் அது வைத்திருக்கும்"

- கவிஞர் வ.ஜ.ச.ஜெயபாலன்.

14.11.2021 ஞாயிற்றுக்கிழமை

நேரம்	தரம்	
05.15	தரம்-06	கணிதம்
06.00	தரம்-07	தமிழ்
06.45	தரம்-08	கணிதம்
07.30	தரம்-09	வரலாறு
08.15	தரம்-10	தமிழ்
09.00	மாணவர்களுக்கானது	ஆலோசனை
09.15	க.பொ.த.உயர்தரம்	அரசியல்
10.15	க.பொ.த.உயர்தரம்	பொருளியல்
11.15	க.பொ.த.உயர்தரம்	இரசாயனவியல்
12.15	General knowledge	General knowledge
12.30	06 TO சாதாரணதரம்	English வினாத்தாள்
01.15	க.பொ.த. சா.தரம்	விஞ்ஞானம் வினாத்தாள்
02.00	க.பொ.த. சா.தரம்	தமிழ் வினாத்தாள்
02.45	க.பொ.த. சா.தரம்	கணிதம் வினாத்தாள்
03.30	க.பொ.த சா.தரம்	வரலாறு வினாத்தாள்
04.15	க.பொ.த. சா.தரம்	சைவசமயம் வினாத்தாள்
05.00	A/Lவினாத்தாள்	Live Telecast வணிகப்பிரிவு
06.00	தரம்-05	புலமைப்பரிசில் வினாத்தாள்
07.00	A/Lவினாத்தாள்	மறுஒளிபரப்பு வணிகப்பிரிவு
08.00	தரம்- 05	புலமைப்பரிசில் வினாத்தாள் மறு ஒளிபரப்பு அனைத்துப்பாடங்களும்
09.00	க.பொ.த.உயர்தரம்	அரசியல்
10.00	க.பொ.த.உயர்தரம்	பொருளியல்
11.00	க.பொ.த.உயர்தரம்	இரசாயனவியல்
12.00	06 TO Learning English	English
12.45	க.பொ.தா சா.தரம்	விஞ்ஞானம் வினாத்தாள்
01.30	க.பொ.தா சா.தரம்	தமிழ் வினாத்தாள்
02.15	க.பொ.தா சா.தரம்	கணிதம் வினாத்தாள்
03.00	க.பொ.தா சா.தரம்	வரலாறு வினாத்தாள்
03.45	க.பொ.தா சா.தரம்	சைவசமயம் வினாத்தாள்
04.30	தரம்-10	English

14.11.2021 ஞாயிற்றுக்கிழமை

நேரம்	தரம்	
06.00	பஞ்சபுராணம்	பஞ்சபுராணம்
06.15	நற்கருணை	நற்கருணை
06.30	திருக்குறள் பொருள்	நாள் ஒரு திருக்குறள்
06.45	PLAY GROUP	கதை
07.30	முன்பள்ளி	பாட்டு
08.15	தரம்-01	English
09.00	தரம்-02	அழகியல்
09.45	தரம்-03	English
10.30	தரம்-03	கிறிஸ்தவம்
11.15	தரம்-04	சைவசமயம்
12.30	தரம்-04	சுற்றாடற்கல்வி
01.15	தரம்-05	English
02.00	தரம்-05	சுற்றாடற்கல்வி
02.45	புலமைப்பரிசில் பேப்பர்	புலமைப்பரிசில் பேப்பர்
03.30	PLAY GROUP	கதை
04.15	முன்பள்ளி	பாட்டு
05.00	தரம்-01	English Cartoom
05.15	தரம்-02	அழகியல்
06.00	தரம்-03	English
06.45	தரம்-03	கிறிஸ்தவம்
07.30	தரம்-04	சைவசமயம்
08.15	தரம்-04	சுற்றாடற்கல்வி
09.00	தரம்-05	English
09.45	தரம்-05	சுற்றாடற்கல்வி
10.30	புலமைப்பரிசில் பேப்பர்	புலமைப்பரிசில் பேப்பர்
11.15	தரம்-03	English
12.30	தரம்-03	கிறிஸ்தவம்
01.15	தரம்-04	சைவசமயம்
02.00	தரம்-04	சுற்றாடற்கல்வி
02.45	தரம்-05	English
03.30	தரம்-05	சுற்றாடற்கல்வி
04.15	புலமைப்பரிசில் பேப்பர்	புலமைப்பரிசில் பேப்பர்
05.00	English	CARTOON
05.30	English	பாட்டு

ஈழநாடு
Eelanadu ஈழநாடு
14.11.2021 ஞாயிற்றுக்கிழமை
பிலவ வருடம், ஐப்பசி 27

“ஏசுவார்கள், எரிப்பார்கள், அஞ்சவேண்டாம் உண்மையை எழுதுங்கள்; உண்மையாய் எழுதுங்கள்”
- யோகர் சுவாமிகள்.

E-mail: editor@eelanadu.lk,
news@eelanadu.lk
தொலைபேசி : 021 730 1370

ஆயர் மன்றத்தின் பிரச்னை?

வடக்கு, கிழக்கை பிரதிநிதித்துவம் செய்யும் கத்தோலிக்க ஆயர்கள் ஒரு மன்றமாக செயல்பட்டுவருகின்றனர். அவ்வப்போது ஆயர் மன்றம் என்னும் பெயரில் அறிக்கைகளையும் வெளியிட்டுவருகின்றனர். அண்மையில் இவர்கள் வெளியிட்ட அறிக்கை சர்ச்சைகளை ஏற்படுத்தியிருக்கின்றது. எதிர்வரும் 21-27 வரையான காலப்பகுதியை இறந்தவர்களை நினைவு கூர்வதற்கான காலமாக கொள்ளுமாறு ஆயர் மன்றம் ஓர் அறிக்கையை வெளியிட்டிருக்கின்றது. இந்த அறிக்கை தவறானது - இதனை மீளப்பெற வேண்டுமென்று சிலர் தற்போது வலியுறுத்தி வருகின்றனர்.

யுத்தம் நிறைவுற்று 12 வருடங்களாகின்றது. இந்தக் காலத்தில் பலர் இது தொடர்பில் பேசியிருக்கின்றனர். ரணில் - மைத்திரி ஆட்சிக் காலத்தில் நினைவு கூர்தல் விடயங்களில் கட்டுப்பாடுகள் இருந்திருக்கவில்லை. ஆட்சியாளர்களும் கூட்டமைப்பும் இணைந்திருந்த காரணத்தினால் சுமூகமான தொரு சூழல் நிலவியது. இந்தக் காலத்தில் பல பொதுக் கட்டமைப்புக்கள் உருவாக்கப்பட்டதாகவும் கூறப்பட்டது. சிவில் சமூக குழுக்களும் இதில் ஈடுபட்டன.

ஆனால் மீண்டும் ஆட்சி மாற்றம் ஏற்பட்டதை தொடர்ந்து அனைத்தும் காணமல் போயின. இந்த இடைவெளியில்தான் இந்த விடயத்தை ஆயர் மன்றம் கையிலெடுத்துக் கொண்டது. ஆயர் மன்றத்தை இதில் பிழை கூறமுடியாது. ஏனெனில், அரசியல் தலைமைகள் விடயங்களை சரியாக கையாளாத காரணத்தினால்தான், அந்த இடைவெளியில் மற்றவர்கள் நுழைந்து கொள்கின்றனர். உண்மையில் இது மதம் தொடர்பான பிரச்னையில்லை. ஆயர் மன்றம் இந்த விடயங்களில் தலையீடு செய்கின்ற போது, இந்து அமைப்புக்களும் இந்த விடயத்தில் தலையீடு செய்யும். ஈழத்து சிவசேனை போன்ற அமைப்புக்கள் குறுக்கிடும். இது தேவையற்ற மத முரண்பாடுகளை தோற்றுவிக்கும். இந்த விடயங்களை கருத்தில் கொண்டு அனைவரும் பொறுப்புணர்வோடு செயற்பட வேண்டும்.

மல்கம் ரஞ்சித் தலைமையில் தென்னிலங்கை ஆயர்கள் ஒரு மாதிரியாக செயற்பட்டுவருகின்ற போது, வடக்கு, கிழக்கை பிரதிநிதித்துவம் செய்யும் ஆயர்கள் பிறிதொரு மாதிரியாக தங்களை வெளிப்படுத்துகின்றனர். அவர்கள் தங்களை பிறிதொரு தரப்பாக அடையாளப்படுத்துகின்ற நோக்கிலேயே, தமிழ் தேசிய அரசியலோடு தொடர்புடைய விடயங்களில் தலையீடு செய்ய முயற்சிக்கின்றனர். அதேவேளை சிவில் சமூகமாக தொழில்படும் குழுக்கள் - தனிநபர்கள் என்போரும் தங்களது பாதுகாப்புக் கருதி, ஆயர்களை ஒரு கவசமாக பயன்படுத்திக் கொள்வதுண்டு.

இந்த அடிப்படையில்தான் அரசியல் கூட்டங்களின் முன்வரிசையில் ஆயர்கள் இடம்பெறுகின்றனர். அதேவேளை ஆயர்களின் பெயர்களில் அறிக்கைகளும் வெளியிடப்படுகின்றன. அண்மையிலும் திருகோணமலை ஆயர் மற்றும் திருகோணமலையிலுள்ள ஓர் ஆதீனகர்த்தாவின் பெயரில் ஓர் அறிக்கை வெளியிடப்பட்டிருந்தது. பின்னர் ஓர் ஊடகவியலாளர் சந்திப்பும் இடம்பெற்றிருந்தது. ஆனால் இந்த விடயத்தில் ஏனைய ஆயர்கள் சம்பந்தப்படவில்லை. இவ்வறான அறிக்கைகளும் அமைப்புக்களும் கடந்த காலத்தில் போதுமானளவிற்கு முகம் காட்டியிருக்கின்றன.

ஆனால் குறிப்பிட்டுச் சொல்லக் கூடிய எந்தவொரு மாற்றங்களையும் இவ்வாறான குழுக்களால் ஏற்படுத்த முடியவில்லை. மாறாக தமிழ் அரசியல் சூழலில் மேலும் குழப்பங்களே ஏற்பட்டது. இதற்கு அரசியல் தலைமைகள் என்போர் விடயங்களை சரியாக கையாளாமல் இருப்பதே முக்கியமான காரணமாகும். அரசியல் தலைமைகள் கருத்தொருமித்து உறுதியான நிலைப்பாடுகளை எடுக்க வேண்டும். ஆனால் அப்படி நடக்கவில்லை. இதனால்தான், கடந்த காலத்தில் பல்கலைக்கழக மாணவர்கள் என்னும் பெயரில் சிறு பிள்ளைகள் மூத்த அரசியல் தலைவர்களுக்கு அறிவுரை கூறும் அவலநிலை காணப்பட்டது. இது போன்ற விடயங்கள் தமிழ் தேசிய அரசியல் சூழலில் காணப்படும் சீரழிவையே காண்பிக்கின்றது. இந்த விடயத்திலும் அரசியல் தலைவர்கள் கூடி, கருத்தொருமித்து, உறுதியான நிலைப்பாட்டை எடுக்க வேண்டும்.

அகவை 55 இல் தடம் பதிக்கும் கொழும்பு சாயி மத்திய நிலையம்

சிவா. இராஜஜோதி

கொழும்பு ஸ்ரீ சத்ய சாயி பாபா மத்திய நிலையம் அமையப் பெற்று இந்த ஆண்டுடன் 55 வருடங்கள் நிறைவு பெறுகின்றன. 1966ஆம் ஆண்டின் நடுப்பகுதியில் மருத்துவ கலாநிதி (செல்வி) கணேசாள் அருணாசலம் பிள்ளையினால் கொழும்பு - கொட்டாஞ்சேனை இராஜேஸ்வரி கல்வி நிலையத்தில் ஒரு பஜனை மன்றமாக இந்த சாயி அமைப்பு உருவாகியது.

பின்னாளில் கொழும்பு விவேகானந்த வித்தியாலய போதனாசிரியர் வி.நாராயணதாஸ், இசை ஆசிரியை (செல்வி) கே.வி.பராசக்தி, அரச நில அளவை திணைக்களத் தின் (ஓய்வு நிலை) அத்தியட்சகர்.திரு. எஸ் செல்லத்துரை ஆகியோரின் பங்களிப்புடன் இந்த சாயி பஜனை மன்றமானது “சாயி சத்சங்கம்” என பரிணமித்தது.

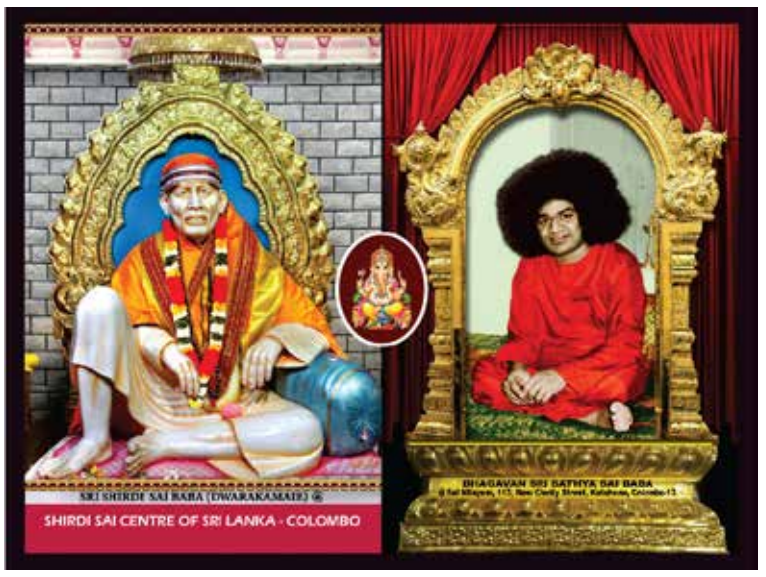

இந்த இராஜேஸ்வரி கல்வி நிலையத்தில் தான் வாராந்த சாயி பூஜை வழிபாடு, சாயி பஜனைக் கூட்டுப் பிரார்த்தனை என்பன வியாழன் தோறும் நடைபெற்று வந்தன. காலப்போக்கில், இந்த கல்வி நிலைய சுற்று வட்டாரத்தில் சாயி வழிபாட்டுக்கு எதிப்புக் கிளம்பியதால், இந்த சமய அனுஷ்டானங் களை வேறு இடத்துக்கு நகர்த்த வேண்டிய தாயிற்று. அதன் பிரகாரம் இந்த சாயி சத்சங்கம், வர்த்தகப் பிரமுகரான திரு.டி.ஏ. கதிரேசு அவர்களின் அனுசரணையுடன் கொழும்பு மகா வித்தியாலய மாவத்தையில் இலக்கம் 109இல் அமையப் பெற்ற சாயி இல்லத்தில் 1967 ஆம் ஆண்டின் முற்பகுதி யில் நிலைகொண்டு இயங்க ஆரம்பித்தது.

இந்த சாயி சத்சங்கத்தின் ஏற்பாட்டில் கொழும்பு கமலா மோடி மண்டபத்தில் 1967ஆம் ஆண்டு மார்ச் மாதம் அனுஷ்டிக்கப்பட்ட மகா சிவராத்திரி விழாவுக்கு வாழ்த்து தெரிவித்து, பகவான் பாபாவின் திருக்கரத்தால் எழுதப்பட்ட தந்தி மடல் கிடைக்கப்பெற்றமை, இந்த சாயி சத்சங்கத்துக்குக் கிடைத்த ஓர் அங்கீகாரமாகும். இந்தத் தந்தி மடல் எமது ஆவணக் கோவையில் ஒரு பொக்கிஷமாக பாதுகாக்கப்பட்டு வருகிறது.

சுமார் 20 வருடகாலம் சாயி இல்லத்தில் நிலை கொண்டு இயங்கி வந்த இந்த சாயி சத்சங்கம், 1988ஆம் ஆண்டு ஜனவரி மாதம் தொடக்கம் சுமார் ஒரு வருட காலம் கொழும்பு - கொட்டாஞ்சேனை தமிழ் மகா வித்தியாலயத்தின் (தற்போது இந்து மகா வித்தியாலயம்) மேல் மாடியிலும், 1989 ஆம் ஆண்டு தொடக்கம் 2004 ஆம் ஆண்டு வரை ஏறத்தாழ 15 வருடங்கள், கொழும்பு கமலா மோடி மண்டபத்திலும் நிலைகொண்டு, தனது சாயி சேவைகளை ஆற்றிவந்தது.

இந்த சாயி அமைப்பு 1966 ஆம் ஆண்டின் பிற்பகுதியில் “சாயி சத்சங்கம்” என்ற நாமத்துடன் பரிணமித்து இயங்கி வந்த நிலையில், இதனை “சாயி சமித்தி” என்ற பூரணத்துவம் மிக்க அந்தஸ்துக்கு உயர்த்துவது என 1971 ஆம் ஆண்டில் இதன் நிர்வாக சபை தீர்மானித்தது.

அதன் பிரகாரம் இந்த சாயி சமித்தி “கொழும்பு ஸ்ரீ சத்ய சாயி பாபா மத்திய நிலையம்” எனப் பெயரிடப்பட்டது. இதன் ஸ்தாப தலைவராக எஸ்.டி.சிவநாயகம் ஏகமனதாகத் தெரிவானார். இதன் உருவாக்கத்துக்கு பின்னணியில் இருந்து செயற்பட்ட கே.இராஜகோபால் ஸ்தாபக செயலாளராக நியமனம் பெற்றார். இலங்கையில் முதன்முதலில் உருவாக்கபட்ட இந்து கலாசார அமைச்சின் அப்போதைய கெபினற் அமைச்சராகத் திகழ்ந்த கௌரவ செல்லையா இராஜதுரையின் ஆதரவுடன் இந்த சாயி மத்திய நிலையம் பிரஸ்தாப அமைச்சில் பதிவுசெய்யப்பட்டது.

சிவநாயகம் இந்த சாயி மத்திய நிலையத்தின் தலைமைப் பொறுப்பை ஏற்றுக் கொண்ட பின்னர், பகவான் பாபாவை நேரில் தரிக்கும் பாக்கியம் 1978ஆம் ஆண்டில் மீண்டும் அவருக்கு கிடைக்கப் பெற்றது. இந்த சந்திப்பின் போது, பகவான் பாபா, சிவநாயகம் ஐயாவுக்கு மோதிரம் அணிவித்து ஆசிர்வதித்தமை, சாயி மத்திய நிலையத்துக்குக் கிடைத்த அங்கீகாரம் ஆயிற்று.

தலைவர் உதயநாயகத்தின் மற்றுமொரு கைங்கர்யமாக, கொழும்பு ஸ்ரீ சத்ய சாயி பாபா மத்திய நிலையத்தின் ஓர் இணைந்த நிறுவனமாக “சீரடி சாயி(ஸ்ரீ லங்கா) மத்திய நிலையம்” எனும் சாயி அமைப்பு 2014 ஆம் ஆண்டின் நடுப்பகுதியில் உருவாக்கப்பட்டமையும் இங்கு குறிப்பிடதக்கதாகும்.

அப்புக்குட்டி அண்ணையின் ‘டவுட்’

இந்தவார ராசிபலன்
14.11.2021 – 20.11.2021

நவம்பர்.14 ஞாயிற்றுக்கிழமை
பிலவ வருடம் - ஐப்பசி 28
நல்ல நேரம் : 7.30 - 9.00
ராகு காலம் : 4.30 - 6.00
திதி : ஏகாதசி

மேஷம் [அசுவினி, பரணி, கார்த்திகை 1 பாதம்]

திட்டங்கள் நல்ல முறையில் நிறைவேறும். குடும்பத்தில் மகிழ்ச்சி நிலவும். பணிஃ தொழிலில் சிறப்படைவீர்கள். பணப்புழக்கம் நன்றாக இருக்கும். மணமகனாக , மணமகளாகும் நல்ல வாய்ப்பு கிடைக்கும். நிறைய உழைத்தால் மட்டுமே நிறைய லாபம் வரும். சிக்கனத்தை அவசியம் கடைப்பிடிக்க வேண்டும். வருமானம் அதிகரிக்கும். முயற்சியில் வெற்றி கிடைக்கும். உடல்நிலை சீராக இருக்கும். திருமணம் கைகூடும். செலவைப் பற்றிக் கவலைப்படாமல் பணத்தை வாரி இறைப்பீர்கள்.

ரிஷபம் [கார்த்திகை 2,3,4, ரோகிணி, மிருகசீரிஷம் 1,2]

கடந்த கால சிரமங்கள் மறையும். உழைப்பிற்கான பலன் கிடைக்கும். புதிய வகையில் வருமானம் வரும். திருமணம் போன்ற சுபவிஷய பேச்சு நடக்கும். பணவிஷயத்தில் கவனம் தேவை. துணிச்சலான செயல்களில் ஈடுபடுவீர்கள். இத்தனை காலமாக மனதில் இருந்த உறுத்தல் நீங்கும். பிள்ளைகளின் நலனில் அக்கறை காட்டுவீர்கள். தடைபட்ட விஷயங்கள் எளிதாக நடந்தேறும். சிலருக்குப் புதிய வேலை கிடைக்கும். பதவி உயர்வு கிடைக்க வாய்ப்புண்டு. தொழிலில் லாபம் கிடைக்கும்.

மிதுனம் [மிருகசீரிடம் 3,4, திருவாதிரை, புனர்பூசம் 1,2,3]

திடீர் ஆதாயம், எதிர்பாராத பணவரவு கிடைக்கும். மகிழ்ச்சியின் எல்லைக்கே செல்வீர்கள். குடும்பத்திலும், அலுவலகத்திலும் நற்பெயர் கிடைக்கும். வேலை விஷயத்தில் எடுத்த முயற்சி ஜெயிக்கும். உங்களுடைய பல கனவுகள் நிறைவேறுவதற்கு இது சரியான சமயம். .கடன் பிரச்னை தீர்ந்து செல்வச்செழிப்பு அடைவீர்கள்.யோகமான வாரமாக அமையும். விரும்பிய வேலைக்கு மாறுவீர்கள், குடும்பத்தில் மகிழ்ச்சி பிறக்கும்.

கடகம் [புனர்பூசம் 4, பூசம், ஆயில்யம்]

குழப்பம் நீங்கி எடுத்த செயல்களை இனிதே செய்து முடிப்பீர்கள். அழகு சாதனங்களும் அலங்காரப் பொருட்களும் நிறைய வாங்குவீர்கள். ஆரோக்கியம் பயமுறுத்தினாலும் நீங்கள் பயப்பட வேண்டாம். உழைப்பால் வாழ்வில் உயர்வு நிலையை எட்டுவீர்கள். திட்டமிட்ட எல்லாமே சற்று நிதானமாகவே நிறைவேறும். பொருளாதார பிரச்னை விலகும். தொழில், வியாபாரத்தில் லாபம் கிடைக்கும். சுபநிகழ்ச்சி நடைபெறும். வேலையில் இடமாற்றம் கிடைக்கும். பயணங்களில் நன்மை கிடைக்கும்.

சிம்மம் [மகம், பூரம், உத்திரம் 1]

அதிர்ஷ்டமும், பெரியோர்களின் ஆசியும் கிடைக்கும். இதுவரை இருந்த பணக்கஷ்டம் நீங்கி பொருளாதார நிலை மேம்படும். தடைகள் தவிடு பொடியாகும். பொன், பொருள் சேர்க்கை உண்டாகும். வெளிநாட்டு வேலை எதிர்பார்த்தவர்களுக்கு தாமதமாக முடிவு கிடைக்கும். வீடு அல்லது அலுவலக இடமாற்றம் ஏற்படும். கற்பனையான கவலைகளால் வருத்தம் ஏற்படும். யாரிடமிருந்தும் நன்றியை எதிர்பார்க்க வேண்டாம். தொழில், வியாபாரம் ஏற்ற இறக்கமின்றிச் சீராகவே நடைபெறும்.

கன்னி [உத்திரம் 2,3,4, அஸ்தம், சித்திரை 1,2]

நல்ல காரணங்களுக்காக செலவுகள் ஏற்படலாம். நீங்கள் சொல்வதைக் கேட்க பலர் தயாராக இருப்பார்கள். உங்களுடைய சிரமங்கள் நீங்கும். பொருளாதாரத்தில் உயர்வு அடைவீர்கள். எதிர்பாராத லாபங்கள் வந்து சேரும். மகிழ்ச்சியாக ஊர் சுற்றத் தோன்றும். எனினும் கடமை உணர்ச்சியைக் கைவிட வேண்டாம். ஆரோக்கியத்தை கெடுக்கும் விஷயங்களில் ஈடுபட வேண்டாம்.அலங்காரப் பொருட்களும், திருமணமானவர்களின் பொறுப்பு அதிகரிக்கும்படியான சம்பவங்கள் நிகழும்.

துலாம் [சித்திரை 3,4, சுவாதி, விசாகம் 1,2,3]

செல்வம் செல்வாக்கு அதிகரிக்கும். வேலை, குடும்பத்தில் இருந்த பிரச்னை நீங்கும். எதிர்பாலினத்தைச் சேர்ந்தவரால் நன்மை ஒன்று ஏற்படும். குழந்தை இல்லாதவர்களுக்கு குழந்தை பேறும் குழந்தை இருப்பவர்களுக்கு மகன், மகளால் மகிழ்ச்சியும் கிடைக்கும். கல்வி, எழுத்துஃ புத்தகம் சார்ந்த துறைகளில் லாபம் மெல்ல கூடும். சகோதர சகோதரிகளுக்கு உங்களால் நன்மை ஏற்பட்டு மகிழ்வர். பொருளாதார நிலை மேம்படும். செலவுகள் அதிகரித்தாலும் அதை சமாளிக்கும் திறனை பெறுவீர்கள்.

விருச்சிகம் [விசாகம் 4, அனுஷம், கேட்டை]

உணவு விஷயத்தில் அக்கறையோடு நடந்து கொள்ளுங்கள் இல்லையென்றால் ஜீரணப் பிரச்னை ஏற்படும். அனுகூலமான வாரம். உங்களின் புதிய முயற்சிகள் வெற்றிகரமாக அமையும். எந்த செயல் செய்தாலும் அதில் பொறுமை அவசியம். இந்தவாரம் ஒரு சுமுகமான வாரமாக அமையும். ஆர்வமாக எதிர்பார்த்த சுபவிஷயம் வந்து சேரும். வழக்கத்தை விடவும் அதிக வேகமாகச் செயல்பட்டு நினைத்த இலக்கை அடைவீர்கள். குடும்பத்தில் சந்தோஷமாக அனைவரும் கூடி மகிழ்வீர்கள். உறவினர்களின் வருகை இருக்கும்.

தனுசு [மூலம், பூராடம், உத்திராடம் 1]

பிறர் விவகாரங்களில் தலையிடாதீர்கள். பிரச்னைகள் ஏற்படலாம். உடல்நலன் சீரடையும். அதிர்ஷ்ட வாய்ப்புகள் தேடி வரும். உங்கள் தாய்வழி உறவினர்களால் தேவையான நேரத்தில் ஆதரவு வரும். சகோதரர்கள் உங்களுக்கு தேவையான உதவிகளை செய்து தருவார்கள். நல்லவர்களின் உதவிகளும் அவற்றால் நன்மைகளும் வந்து சேரும். பேச்சில் நிதானம் தேவை. பரபரப்புடன் இயங்கி நல்ல செயல் ஒன்றை முடிப்பீர்கள். இஷ்ட தெய்வ வழிபாட்டில் தடை ஏற்பட்டு அதன் பிறகு நிறைவேறும்.

மகரம் [உத்திராடம் 2,3,4, திருவோணம், அவிட்டம் 1,2]

மற்றவர்களுடன் வாக்குவாதம் செய்வதை தவிர்த்து விடுங்கள். சின்ன சின்ன பிரச்னைகள் தோன்றி மறையும். பேச்சில் கவனம் தேவை. இல்லையென்றால் அவப்பெயர் வந்து சேரும். உழைப்பு, முயற்சியின் காரணமாக பபணவரவு கூடும். செய்யும் தொழில் மேன்மை அடையும். வேலையில்லாதவர்களுக்கு வேலைவாய்ப்பு தேடி வரும். எதிர்பாலின நட்புகளால் நன்மை கிடைக்கும். உங்களை மற்றவர் புரிந்து கொள்ளாத நிலையில் பொறுமையாக உங்கள் தரப்பு நியாயத்தைச் சொல்வது நல்லது.

கும்பம் [அவிட்டம் 3,4, சதயம், பூரட்டாதி 1,2,3]

பெரியளவில் புகழும் பாராட்டும் கிடைக்கும். இனிய அனுபவம் கிடைக்கும். பணியில் இருப்பவர்களுக்கு பணிச்சுமை சற்று கூடுதலாக இருந்தாலும் திறம்பட சமாளிப்பர். சிலருக்கு வேலையில் இடமாற்றம் வருவதற்கான வாய்ப்புண்டு. பணியில் மாற்றத்தை எதிர்நோக்கி இருப்பவர்களுக்கு நல்ல தகவல்கள் கிடைக்கும். தொழில் செய்பவர்கள் பிரச்னைகளைச் சந்தித்தாலும் ஆதாயம் அடைவர். தந்தைவழி உறவினர்களைச் சந்தித்து மகிழ்வீர்கள். பேச்சில் வசீகரம் கூடும்.

மீனம் [பூரட்டாதி 4, உத்திரட்டாதி, ரேவதி]

நீங்கள் பெரிய அளவில் உயர்வடையப் போகிறீர்கள். வேலை, தொழிலில் சிறப்பு கூடும். சொத்து பிரச்னை தீரும். சுபவிஷயங்கள் இழுபறியுடன் நடந்து முடியும். தாராளமான நிதிநிலை இருக்கும். தடைகள் நீங்கும். வீடு வாங்கும் முயற்சி கைகூடி வரும். பண விஷயத்தில் ஏமாற வாய்ப்பிருக்கிறது கவனம் தேவை. உடல்நிலையிலும் சற்று கவனம் கூடுதலாகும். எதிர்பாலினத்தைக் கவருவீர்கள். சொந்த வீடு, வாகனம் அமைய வாய்ப்புண்டு. வாழ்க்கைத் துணைவரால் நலம் உண்டாகும். திடீர் அதிர்ஷ்ட வாய்ப்புகள் கூடி வரும்.

உறவு பகிர்வு - 3

மனிதர்களுக்கிடையே மட்டும் வருவதில்லை

கணபதி சர்வானந்தா

இந்த வாரம் முகநூல் கணக்கொன்றில் பார்த்த பதிவினை அடிப்படையாகக் கொண்டு இதனை எழுதியுள்ளேன். அதற்கு உரம் சேர்ப்பது போல நானும் பல விடயங்களைச் சேர்த்து எழுதி அதனை ஒழுங்கு படுத்தியிருக்கிறேன். அதனை உங்களோடு பகிர்ந்து கொள்ளுகிறேன். எப்பொழுதும் பகிர்வதில் மனச் சுமை குறைவதையும் மனம் இலேசாகிவிடுவதையும் நான் உணர்வதால் தான் இந்தப் பத்திக்குப் பகிர்வு என்று பெயரிட்டிருக்கிறேன்.

இது உறவுகள் பற்றியதொரு கதை. எனவே உறவைப் பற்றியே தொடர்ந்து பேசுவோம். உறவுகளுக்கிடையே ஏற்படும் பல பாதகமான விளைவுகளுக்கு மனமுறிவுகள்தான் அடிப்படைக் காரணம் என்று பலர் சொல்லுகிறார்கள். பல மணமுறிவுகளுக்கும் மனமுறிவுகளே அடிப்படைக் காரணங்களாக இருந்ததெனச் சொல்லப் படுகிறது. அது தொடர்பில் பலரோடு உரையாடியிருக்கிறேன்.

உறவு என்பதை மேலோட்டமாகப் பார்ப்பவர்களுக்கு அதன் உச்சம் விளங்குவதில்லை. உறவு தொடர்பில் ஆழ்ந்து அனுபவித்தவர்களுக்குத்தான் அதனால் ஏற்படும் சுகமும் துக்கமும் என்னவென்று புரியும். அதனாலேயேதான் அதில் மகிழ்வு ஏற்படும்போது தலை நிமிர்ந்து எழுகிறார்கள். பாதிப்பு ஏற்படும்போது துவண்டு போகிறார்கள். என்னைப் பொறுத்தவரை உறவு என்பது எதனோடும் ஒப்பிட முடியாததொரு விடயம். உறவு மனிதர்களுக்கிடையே மட்டும் வருவதில்லை. மனிதருக்கும் பிற உயிரினங்களுக்கிடையேயும் வரலாம். ஏன் சடப்பொருள்களோடு கூட ஏற்படலாம். அதற்கு குட்டிக்கதை ஒன்றைச் சொல்லுகிறேன்.

பலர் வாழ்ந்ததொரு வீட்டில் சிறகு முளைத்து ஒவ்வொருவராகப் பறந்துபோக இறுதியில் தாய் தந்தை மட்டுமே எஞ்சியிருந்தனர். சில காலத்தின் பின்னர் தாயும் நோய்வாய்ப் பட்டு இறந்துபோக தந்தை மட்டும் தனியாக வாழ வேண்டிய சூழ்நிலை ஏற்பட்டது. அவருக்கும் அவ்வப்போது தடுமாற்றம் ஏற்படுவதை அறிந்த மக்கள் அவரை ஒரு முதியோர் இல்லத்தில் சேர்த்துவிடுவது என்று முடிவெடுத்தனர். அவர்கள் அனைவரும் பிற தேசங்களில் வாழ்பவர்களாதலினால் தங்களுள் ஒருவரை இங்கு அனுப்பி அந்தக் கைங்கரியத்தைச் செய்யச் சொன்னார்கள். குறித்த நாளில் அவரும் வந்தார். தனது தந்தையைப் பணம் செலுத்திப் பராமரிக்கும் முதி யோர் இல்லமொன்றில் சேர்த்து விடுவதற்கான ஆயத்தங்களைச் செய்த பின்னர் அவரை அழைத்துப்போக மோட்டார் வாகனமொன்றையும் ஒழுங்குபடுத்தினார்.

வண்டியும் வந்தது. அவருக்கு அத்தியாவசியமென்று கருதிய பொருட்களை வண்டியில் ஏற்றிவிட்டு “அப்பா வாருங்கள் போகலாம்” எனத் தந்தையை அழைத்த போது “சற்றுப்பொறு! வருகிறேன்” என்றவாறு அந்த வீட்டை அவர் ஒரு முறை வலம் வந்தார். முற்றத்தில் நின்று வானத்தை அண்ணாந்து பார்த்தார். பின்னர் வீட்டுக்குள் சென்று சுவாமி அறைக்குள் புகுந்து கொண்டார். பல நிமிடங்களாகியும் அவர் வெளியே வராதது கண்டு “அப்பா” என அழைத்தவாறு மகன் உட்சென்று பார்த்தார். அறைச் சுவரில் சாய்ந்தவாறு அவர் கண்கள் மூடிக் கிடந்தன.

மேற்படி சம்பவத்தில் ஒரு மனிதனுக்கு உண்டான அவர் உருவாக்கி வாழ்ந்த வீட்டுடனான உறவின் ஆழத்தை நீங்கள் அறிந்து கொள்ள முடியும். அது போன்று கீழ்காணும் கடிதத்தினூடாக இன்னுமொரு வகை உறவுபற்றியும் நீங்கள் தெரிந்து கொள்ளலாம். மகனுக்குத் தந்தை எழுதிய கடிதம் அது.

அன்பு மகனுக்கு அப்பா எழுதுவது..

மகனே!நீ என்னைக் கொண்டு வந்து சேர்த்த முதியோர் இல்லம் வசதியாகத்தான் இருக்கிறது. ஒன்றைத் தவிர,.. எனது உள்ளம் ஆரோக்கியமாக இல்லை. தன் வினை தன்னைச் சுடும் என்பார்கள். உண்மைதான்.

நீ பொறுப்பாக இந்த இல்லத்தில் என்னை ஒப்படைத்து விட்டு வெளியேறியபோது எனக்குள் ... முன்பு நானும் இது போலவே உன்னை வகுப்பறையில் விட்டு விட்டு வெளியேறியபோது எனக்குப் பின்னால் நீ கதறக் கதற ஓடிவர அதனைப் பொருட்படுத்தாதவன் போல் புறப்பட்ட காட்சி என் ஞாபகத்தில் எழுகிறது! என் கண்ணில் திரண்ட கண்ணீரை மறைத்தபடி நான் புறப்பட்டதை நீ அறியாய்.

முதல் தரமிக்க இந்த இல்லத்தை தேடித் திரிந்து நீ தேர்ந்தெடுத்ததை அறிகையில், அன்று உனக்காக நானும் பொருத்தமான பள்ளி எதுவென்றே ஓடி அலைந்ததை ஒப்பீடு செய்கிறேன்! இரண்டுக்கும் வேறுபாடு உண்டு...

நீ விடுதியில் தங்கிப் படித்த காலத்தில் உன்னைப் பார்க்க வேண்டும் என்ற ஆவல் இருந்தாலும், உனது படிப்பை நினைத்து உன்னைச் சந்திக்க மறுத்ததன் எதிர்வினையே இது என இப்போது அறிகிறேன். இள வயதினில் நீ சிறுகச் சிறுகசேமித்த அந்த அனுபவத்தை என் முதுமைப் பருவத்தில் மொத்தமாக எனக்குத் திருப்பிச் செலவு செய்கிறாய்.

ஆயினும் உனக்கும் எனக்கும் ஒரு சிறு வேறுபாடு உண்டு. இது தான் வாழ்க்கை என நான் உனக்குக் கற்றுக்கொடுத்தேன். ஆனால் நீயோ உறவு இதுதான் என்று எனக்குக் கற்றுத் தருகிறாய்.

இதுவரையில் ஒருமுறையேனும் என் முகம் பார்க்க நீ வராது போனாலும், என் பராமரிப்பிற்கான மாதச் செலவுத் தொகையை மறக்காது அனுப்பி வைக்கிறாயே, அதையிட்டு மனம் மகிழ்ச்சியடை கிறது.அதுவும் நான் கற்றுத் தந்ததே!

நன்றி

இப்படிக்கு
அப்பா.

வடக்கு - கிழக்கு கத்தோலிக்க ஆயர் மன்றம் முடிவை மறு பரிசீலனை செய்யவேண்டும்

தமிழ்த் தேசிய மக்கள் முன்னணி கோரிக்கை

யாழ்ப்பாணம், நவ. 14

மாவீரர் மாதத்தின் புனிதத்தை பேண அனைவரும் ஒத்துழைக்க வேண்டும் என தமிழ்த் தேசிய மக்கள் முன்னணி அழைப்பு விடுத்துள்ளது.

இறந்தவர்களை நினைவு கூரும் நாட்களாக நவம்பர் 20 ஆம் திகதியை பொதுமைப் படுத்தும் வகையில் வடக்கு, கிழக்கு கத்தோலிக்க ஆயர்கள் மன்றம் மேற்கொண்ட முடிவு ஆரோக்கியமானதல்ல. இது குறித்து மறு பரிசீலனை செய்ய வேண்டும் எனவும் முன்னணி அழைப்பு விடுத்துள்ளது.

இது தொடர்பில் தமிழ்த் தேசிய மக்கள் முன்னணி தலைவர் கஜேந்திரகுமார் பொன்னம்பலம், பொதுச் செயலாளர் செல்வராசா கஜேந்திரன் ஆகியோரின் கையொப்பத்துடன் நேற்று வெளியிடப்பட்டுள்ள அறிக்கையில் மேலும் தெரிவிக்கப்பட்டுள்ளதாவது:

எதிர்வரும் 21 ஆம் திகதி முதல் 27 திகதிவரையான காலப்பகுதி தமிழ் மக்களின் உரிமைப் போராட்ட வரலாற்றில் முக்கியமான வாரமாகும். அக்காலப்பகுதி தமிழ் மக்களின் விடிவுக்காக தம்மை ஆகுதியாக்கிய மாவீரச் செல்வங்களை நினைவு கூரும் நாட்களாகும். இந்த நாட்கள் தமிழ்த் தேசிய அரசியலிலிருந்து மறைக்கப்பட முடியாததும், திசைதிருப்பப்பட முடியாததுமாக கடைப்பிடிக்கப்படவேண்டிய வரலாற்று முக்கியத்துவம் வாய்ந்த நாட்களாகும்.

இனவிடுதலை நோக்கிய, ஆயுதப் போராட்டம் தமிழ் மக்கள் மீது திணிக்கப்பட்டதன் பின்னணியையும், தமிழ் மக்கள் ஆயுதமேந்தியதன் நியாயத்தன்மைகளையும், அதிலிருந்த தியாகங்களையும், அடுத்த சந்ததியினரும்தேடிப்பார்க்கக்கூடியவாறு வரலாற்றுக் கடத்திகளாகவும் இருக்கக் கூடிய நாட்களாகும்.

இந்நாட்கள் இறந்தவர்களை நினைவு கூருகின்ற சாதாரண நாட்களுமல்ல. தமிழின விடுதலைக்காக வித்தாகிப்போன வீரமறவர்கள், தமிழர் தாயகக் கனவோடு துயில்கொள்வதாகக் கருதி, தமிழினத்தின் விடுதலை இலக்கு திசை மாறாமல் செல்ல, தமிழ்த் தேச மக்கள் சபதம் செய்யும், தமிழ்த் தேசியப் போராட்டத்தின் ஆணிவேரான நாட்களாகும்.

எனவே இறந்தவர்களை நினைவு கூருவது என்கின்ற சொல்லாடல் ஊடாகவும், வேறு நாட்களைக் குறிப்பிட்டும், சாதாரண மரணங்களோடு, தமிழின விடுதலைக்காக வித்தாகிப் போனவர்களின் தியாகங்களையும் இணைத்து, வடக்கு - கிழக்கு கத்தோலிக்க ஆயர்கள் மன்றம் மதிப்பீடு செய்து பொதுமைப்படுத்துவதென்பது, மாவீரர்களின் பெற்றோர்கள், உறவினர்கள், தமிழ்த் தேசிய தாகம் கொண்டவர்களிடத்தில் பாரிய அதிருப்தியை ஏற்படுத்திய செயற்பாடாக அமைந்திருப்பதை அவதானிக்க முடிகின்றது.

தமிழ்த் தேசிய அரசியலுக்காக தம்மைத் தியாகம் செய்த ஆயர்கள், குருக்களை உருவாக்கித் தந்த கத்தோலிக்க திருச்சபை இறந்தவர்களை நினைவு கூரும் நாட்களாக நவம்பர் 20ஆம் திகதியை பொதுமைப் படுத்தும் வகையில் மேற்கொண்ட முடிவு ஆரோக்கியமானதல்ல என்பதைச் சுட்டிக் காட்ட விரும்புகின்றோம்.

கெடுபிடிகள் நிறைந்த சிறிலங்கா அரச இயந்திரத்தால், மாவீரர்களை நினைவுகூர்வதற்கு பல்வேறு வழிகளிலும் தடைகளை ஏற்படுத்த முற்படும் வேளையில், தமிழின தாயக விடுதலைக்காக வித்தாகிப் போன மாவீரர்களின் வாரத்தை, நவம்பர் 21-27 திகதிவரை நினைவிருத்தும் வகையிலும், வடக்குக் கிழக்குத் தழிழர் தாயகமெங்கும் நவம்பர் 27ஆம் திகதி மாலை 6.05 மணிக்கு அனைத்து ஆலயங்களிலும் மணியொலி எழுப்பி வரலாற்றைக் கடத்துவதுமே வரவேற்கத்தக்க விடயமாக அமையும் என்பதையும் தமிழ்த்தேசிய மக்கள் முன்னணியினராகிய நாம் வடக்கு கிழக்கு ஆயர் மன்றத்தினரிடம் வேண்டுகோள் விடுக்கின்றோம்- என்றுள்ளது. (அ)

மதுபானங்கள் மீதான வரி அதிகரிப்பு விவரம்

கொழும்பு, நவ. 14

2022 வரவு - செலவுத் திட்ட முன்மொழிவின் பிரகாரம் அதிகரிக்கப்பட்ட மது வரி விகிதங்கள் அடங்கிய வர்த்தமானி அறிவித்தல் வெளியிடப்பட்டுள்ளது.

வரவு - செலவுத் திட்டத்தில் முன்மொழியப்பட்ட வரிகளைத் தொடர்ந்து மதுபானங்களின் விலை திருத்தத்தின் அடிப்படையில்

வெளிநாட்டு மதுபானம் (750 மில்லி லீற்றர்) 126 ரூபா உயர்வு,

வைன் (750 மில்லி லீற்றர்) 14.40 ரூபா உயர்வு

பியர் (330 மில்லி லீற்றர்-5 சதவீத செறிவுக்குக் குறைவு) 3 ரூபா உயர்வு.

பியர் (330 மில்லி லீற்றர் - 5 சதவீத செறிவு அதிகம்) 14 ரூபா 96 சதம் உயர்வு.

உள்ளூர் மதுபானம் 01 வகை (750 மில்லி லீற்றர்) 96 ரூபா உயர்வு.

2 வகையான மற்ற உள்ளூர் மதுபானம் (750 மில்லி லீற்றர்) 103 ரூபா அதிகரிப்பு.

அச்சுறுத்துகிறது டெங்கு!

15,000க்கும் அதிகமான நோயாளர்கள் அடையாளம்

கொழும்பு, நவ. 14

இந்த வருடத்தின் இதுவரையான காலப்பகுதியில் 15,874 டெங்கு நோயாளர்கள் பதிவாகியுள்ளதாக சுகாதார அமைச்சின் தொற்று நோய் தடுப்புப் பிரிவு தெரிவித்துள்ளது.

இதன்படி, மேல் மாகாணத்தில் அதிகளவு டெங்கு நோயாளர்கள் பதிவாகியுள்ளதாகவும், இது 47.4 சதவீத அதிகரிப்பு எனத் தெரிவிக்கப்பட்டுள்ளது.

நாட்டில் கடந்த வருடமும் 31,162 டெங்கு நோயாளர்கள் பதிவாகியிருந்தனர்.

நிலவும் மழையுடனான காலநிலை காரணமாக டெங்கு நோயாளர்களின் எண்ணிக்கை அதிகரிக்கக்கூடும் என எச்சரிக்கப்பட்டுள்ளது.

இதன் காரணமாக டெங்கு நுளம்பு தேங்காத வகையில் வீடுகளின் சுற்றுச்சூழல்களை சுத்தமாக வைத்திருக்குமாறு தொற்று நோய் தடுப்புப் பிரிவு பொது மக்களைக் கோரியுள்ளது. (அ)

2022 பட்ஜெட் இலங்கையை சோமாலியாவாக மாற்றும்

சஜித் பிரேமதாஸ குற்றச்சாட்டு

கொழும்பு, நவ. 14

2022 ஆம் ஆண்டுக்கான வரவு - செலவுத் திட்டம் இலங்கையை சோமாலியாவாக மாற்றும் என எதிர்கட்சித் தலைவர் சஜித் பிரேமதாஸ தெரிவித்துள்ளார்.

எதிர்க்கட்சித் தலைவர் அலுவலகத்தில் ஊடகங்களுக்கு கருத்துத் தெரிவித்த அவர், மக்களின் வாழ்க்கைச் செலவைக் கட்டுப்படுத்தவும் வாழ்வாதாரத்தை மேம்படுத்தவும் திட்டங்கள் அதில் இல்லை.

பொருளாதாரத்தை கட்டியெழுப்புவதற்கான தெளிவான வேலைத்திட்டம் மற்றும் குறுகிய அல்லது நீண்ட கால செயல்திட்டங்கள் அறிவிக்கப்படவில்லை.

தற்போதைய குழப்பத்தில் இருந்து நாட்டை மீட்டெடுப்பதற்கு பதிலாக பேரழிவுப் பாதைக்கு கொண்டு செல்லும் வகையில் வரவு செலவுத் திட்ட முன்மொழிவுகள் வகுக்கப்பட்டுள்ளன.

வரவு - செலவுத் திட்டத்தினூடாக கடன் சுமைக்கு தீர்வு வழங்கப்படவில்லை. அதே வேளை வெளிநாட்டு முதலீடுகள் மற்றும் கையிருப்புகளை அதிகரிப்பதற்கான திட்டங்களும் இல்லை.

அத்தோடு விவசாயிகள் எதிர்கொள்ளும் நெருக்கடி குறித்து வரவு செலவுத்திட்டத்தில் தெளிவான அறிவிப்புக்கள் இல்லை என்பதனால் இது உணவு பற்றாக்குறைக்கு வழி வகுக்கும் - என்றார். (அ)

மக்களை ஏமாற்றிய பட்ஜெட்!

ஐ.தே.கவும் சாடுகின்றது

கொழும்பு, நவ. 14

சமர்ப்பிக்கப்பட்ட வரவு-செலவுத் திட்டம் மக்களுக்கு இழைக்கப்பட்ட அநீதியை நியாயப்படுத்த மாத்திரமே பயன்படுத்த முடியும் என ஐக்கிய தேசியக் கட்சி குற்றம் சாட்டியுள்ளது.

இம்முறை சமர்ப்பிக்கப்பட்ட வரவு - செலவுத்திட்டம் தொடர்பாக கருத்து வெளியிடும்போதே அந்தக்கட்சியின் துணைத் தலைவர் அகிலவிராஜ் காரியவசம் இதனைத் தெரிவித்தார்.

கொரோனா தொற்று காரணமாக ஏற்பட்டுள்ள வாழ்க்கைச் செலவு அதிகரிப்பால் மக்கள் சுமைக்கு ஆளாகியுள்ளனர்.

இருப்பினும் வரவு-செலவுத் திட்டத்தின் மூலம் நிவாரணம் கிடைக்கும் என எதிர்பார்த்திருந்த மக்களுக்கு ஏமாற்றமே மிஞ்சியது என அகிலவிராஜ் காரியவசம் குறிப்பிட்டார்.(அ)

இன்னல்களுக்கு முகம்கொடுக்க பொதுமக்கள் தயாராகவேண்டும்

ஹேஷா விதானகே சுட்டிக்காட்டு

கொழும்பு, நவ. 14

அடுத்த வருடத்தில் மேலும் பல இன்னல்களுக்கு முகம் கொடுக்க பொதுமக்கள் தயாராக இருக்க வேண்டும் என எதிர்க்கட்சி தெரிவித்துள்ளது.

இம்முறை சமர்ப்பிக்கப்பட்ட வரவு - செலவுத்திட்டத்தில் வேலைத்திட்டம் எதுவும் இல்லை என்றும் வெற்று வாக்குறுதிகளை அரசாங்கம் முன்வைத்துள்ளதாகவும் அது குற்றம் சாட்டியுள்ளது.

பாராளுமன்ற கட்டடத் தொகுதியில் இடம்பெற்ற ஊடக சந்திப்பில் கலந்து கொண்டு கருத்து தெரிவிக்கும் போதே பாராளுமன்ற உறுப்பினர் ஹேஷா விதானகே இதனை தெரிவித்தார்.

2022ஆம் ஆண்டுக்கான வரவு - செலவுத் திட்டம், நாடு தொடர்பான தீர்மானத்தை எட்டுவதற்கு மக்கள் ஒரு நிலைப்பாட்டை எடுக்க வேண்டும் என்பதையே காட்டுகிறது என்றும் அவர் குறிப்பிட்டார்.

வரவு - செலவுத் திட்டம் பொதுமக்களுக்கு நிவாரணம் வழங்கவில்லை எனவும், மேலும் பல இன்னல்களை எதிர்கொள்ள மக்கள் தயாராக இருக்க வேண்டும் எனவும் ஹேஷா விதானகே தெரிவித்தார். (அ)

சீன நிறுவனத்தின் இழப்பீட்டு கோரிக்கை; சட்டமா அதிபர் திணைக்களம் ஆராய்வு

கொழும்பு, நவ. 14

சேதனப் பசளையை ஒப்பந்தம் தொடர்பாக 8 மில்லியன் அமெரிக்க டொலர்கள் இழப்பீடு கோரி சீன நிறுவனம், தேசிய தாவரங்கள் தொற்று நீக்கி தனிமைப்படுத்தும் சேவை நிலையத்துக்கு கடிதம் அனுப்பியுள்ளது.

இந்த இழப்பீட்டு கோரிக்கை கடிதத்துக்கு இதுவரை பதிலளிக்கப்படாத நிலையில், அக்கடிதம் தொடர்பிலும், அதன் சட்ட நியாயாதிக்கம் தொடர்பிலும் சட்ட மா அதிபர் திணைக்களம் தீவிரமாக ஆராய்ந்து வருவதாக திணைக்களத்தின் தகவல்கள் வெளிப்படுத்தியுள்ளன.

தேசிய தாவரங்கள் தொற்றுநீக்கி தனிமைப்படுத்தும் சேவை நிலையத்தின் அலட்சிய நடவடிக்கையால், தமது நிறுவனத்தின் நற் பெயருக்கு ஏற்பட்டுள்ள பாதிப்புக்களுக்காக இந்த தொகையை குறித்த நிறுவனம் கோருவதாக தெரிவிக்கப்பட்டுள்ளது.

கடந்த திங்கட்கிழமை அனுப்பட்டுள்ள இந்த கடிதம்,தேசிய தாவரங்கள் தொற்று நீக்கி தனிமைப்படுத்தும் சேவை நிலையத்தின் பணிப்பாளர் ஊடாக மேலதிக சட்ட அலோசனைகளைப் பெற்றுக் கொள்வதற்காக அனுப்பி வைக்கப்பட்டுள்ளது.

பட்ஜெட்டில் மூன்றிலொரு பங்கை ராஜபக்ஷ குடும்பம் பகிர்ந்துள்ளது

ஜே.வி.பியின் விஜித ஹேரத் குற்றச்சாட்டு

கொழும்பு, நவ. 14

2022ஆம் ஆண்டுக்கான வரவு - செலவுத் திட்டத்தில் மூன்றில் ஒரு பங்கை ராஜபக்ச குடும்பம் பகிர்ந்துகொண்டுள்ளதாகவும் மக்களுக்கு எதுவும் பகிரப்படவில்லை எனவும் ஜே.வி.பியின் பிரசார செயலாளரும் பாராளுமன்ற உறுப்பினருமான விஜித ஹேரத் சுட்டிக்காட்டியுள்ளார்.

இது தொடர்பில் அவர் மேலும் கூறியவை வருமாறு:

நிதியமைச்சர் பசில் ராஜபக்ஷவின் ஏழு மூளையின் பிரதிபலன் மக்களுக்கு கிடைத்துள்ளது. நாட்டின் வருமானம் 2 ஆயிரம் பில்லியன் ரூபாயாக இருக்கும்போது செலவுகள் 5 ஆயிரம் பில்லியன் ரூபாயாக இருக்கின்றது.

நாட்டில் மிகப் பெரியளவில் வரவு-செலவு பற்றாக்குறை காணப்படுகிறது. குறிப்பாக இந்த வரவு-செலவுத்திட்டம் மக்களுக்கு மெதுவான வியர்வையையும் மயக்கத்தையும் ஏற்படுத்தும் வரவு செலவுத் திட்டம்.

நிதியமைச்சர் பஸில் ராஜபக்ஷவின் வருகையால் பெரிய புரட்சிகள் எதுவும் நடந்து விடவில்லை. இதனடிப்படையில் பழைய பழகிய மெட்டு மற்றும் வார்த்தைகள் அடங்கிய ஆவணமாக இம்முறை வரவு-செலவு திட்டம் காணப்படுகிறது.

குறிப்பாக கல்வி, சுகாதார துறைகளுக்கு பெரியளவில் நிதி ஒதுக்கப்படவில்லை. ஆசிரியர்கள் ஒரு வருடமாக வீதியில் இறங்கி போராடியதன் காரணமாகவே அவர்களுக்கு ஏதோ ஒன்று கிடைத்துள்ளது.

அத்துடன் விவசாயிகள் பெரும் சிரமங்களை எதிர்நோக்கி இருக்கும் சந்தர்ப்பத்தில் விவசாயிகளுக்கு இழப்பீடு வழங்கக் கூட நிதி ஒதுக்கப்படவில்லை - என்றார். (அ)

குறையில்லாத பட்ஜெட்

சுதந்திரக் கட்சி பாராட்டு

கொழும்பு, நவ. 14

2022 வரவு - செலவுத் திட்டம் தொடர்பாக சிறிலங்கா சுதந்திரக் கட்சிக்கு எவ்வித முறைப்பாடுகளும் இல்லை என அந்தக் கட்சியின் பொதுச் செயலாளரும் இராஜாங்க அமைச்சருமான தயாசிறி ஜயசேகர தெரிவித்துள்ளார்.

இது குறித்து கருத்து தெரிவித்த அவர், உள்ளூர் உற்பத்தியில் செய்யப்படும் முதலீடுகள் அந்நியச் செலாவணியைக் கொண்டுவரும் என கூறினார்.

துணிகள் போன்ற பொருட்களின் உள்ளூர் உற்பத்திக்காக செய்யப்படும் முதலீடுகள் பொருளாதாரத்தை வலுப்படுத்தும் என தான் நம்புவதாகவும் தயாசிறி ஜயசேகர குறிப்பிட்டார்.

ஏறாவூர் போன்ற கைத்தொழில் வலயங்களில் முதலீடு செய்வது பொருளாதாரத்தை கட்டியெழுப்ப உதவுவதோடு மேலதிக அந்நிய செலாவணி கிடைக்கக்கூடிய வாய்ப்பு கிடைக்கும் என்றும் அவர் தெரிவித்தார்.

தனது அமைச்சுக்காக வரவு - செலவுத் திட்டத்தில் மேலதிகமாக 1000 மில்லியன் ரூபா ஒதுக்கப்பட்டமை குறித்து மகிழ்ச்சியடைவதாக தயாசிறி ஜயசேகர குறிப்பிட்டார். (அ)

மக்கள் எதிர்பார்த்த எதுவும் இந்த பட்ஜெட்டில் இல்லை

ரவூப் ஹக்கீம் சாடல்

கொழும்பு, நவ. 14

கடன் சுமையுடன் இருக்கும் வாடிக்கையாளர்களை மேலும் கடன் சுமைக்கு தள்ளும் வகையிலேயே வரவு-செலவு திட்டயோசனைகள் அமைந்திருக்கின்றன. மக்கள் எதிர்பார்த்த எதுவும் இல்லை. அத்துடன் அரசாங்கம் எதிர்பார்க்கும் வருமானத்தை பெற்றுக்கொள்ள முடியும் என்ற நம்பிக்கை அரசாங்கத்துக்கு இல்லை என்பது தெளிவாக தெரிகின்றது என முஸ்லிம் காங்கிரஸ் தலைவர் ரவூப் ஹக்கீம் தெரிவித்தார்,

அடுத்த வருடத்துக்கான வரவு - செலவு திட்டம் பாராளுமன்றத்தில் சமர்ப்பிக்கப்பட்ட பின்னர் அது தொடர்பில் ஊடகங்களுக்கு கருத்து தெரிவிக்கையிலேயே இவ்வாறு குறிப்பிட்டார்.

அவர் மேலும் தெரிவிக்கையில்-

வரவு-செலவு திட்டத்தில் எதிர்பார்த்த எதுவும் இல்லை. பெரிய கம்பனிகள் மற்றும் வங்கிகளிடம் வரியை அதிகரித்திருக்கின்றது.

வங்கிகள் அதனை வாடிக்கையாளர்களிடம் அறவிடுவது நிச்சயமாகும். இதனால் கடன் சுமையுடன் இருக்கும் வாடிக்கையாளர்கள் மேலும் கடன் சுமைக்கு தள்ளப்பட்டுள்ளனர்.

அத்துடன் அரசாங்கத்தின் வருமானத்தை அதிகரிப்பதற்கு எடுத்திருக்கும் நடைமுறைகளில் தெளிவில்லாத தன்மை காணப்படுகின்றது.

அதனால் இதனை எவ்வாறு நடைமுறைப்படுத்துப் போகின்றது என்பதை பார்த்துவிட்டு தான் இதுதொடர்பில் மேலதிக விடயங்கள் தெரியவரும்.

அத்துடன் நிதி அமைச்சர் பசில் ராஜபக்ஷ வரவு-செலவுத் திட்டத்தில் முன்மொழிந்திருக்கும் விடயத்தை நடைமுறைப்படுத்துவது தொடர்பில் என்ன தான் உத்தரவாதங்களை தந்தபோதும் அதனை நாங்கள் நம்பப்போவதில்லை - என்றார். (அ)

‘சத்திரசிகிச்சை வெற்றி, ஆள் காலி’ இதுதான் ராஜபக்ஷ அரசின் பட்ஜெட்

சபையில் சிறிதரன் எம்.பி. கிண்டல்

கொழும்பு, நவ. 14

‘சத்திரசிகிச்சை வெற்றி, ஆள் காலி’ என்பதுபோலவே நிதி அமைச்சர் பஸில் ராஜபக்சவின் வரவு-செலவுத் திட்டம் அமைந்துள்ளது - என்று தமிழ்த் தேசியக் கூட்டமைப்பின் பாராளுமன்ற உறுப்பினர் எஸ். சிறிதரன் தெரிவித்தார்.

பாராளுமன்றத்தில் நடைபெற்ற வரவு - செலவுத் திட்டத்தின் 2ஆம் வாசிப்பு மீதான விவாதத்தில் கலந்துகொண்டு உரையாற்றுகையிலேயே அவர் இவ்வாறு கூறினார்.

இது தொடர்பில் சிறிதரன் எம்.பி. மேலும் கூறியவை வருமாறு:

‘ஒப்பரேஷன் வெற்றி, ஆள் காலி’ என்பதுபோலவே பாதீடு உள்ளது. அரச செலவீனங்கள் அதிகரிக்கப்பட்டுள்ளன. அடுத்த வருடம் அதிக கடன்கள் மற்றும் வட்டிகளை திருப்பிச் செலுத்தவேண்டியுள்ளது. எனவே, எப்படி அபிவிருத்திகளை அரசு செம்மையாக முன்னெடுக்கும் என தெரியவில்லை.

ஒரு காலகட்டத்தில் சிங்கப்பூர், ஜப்பான போன்ற நாடுகளின் தனிநபர் வருமானத்துக்கு நிகராக இலங்கையின் தனிநபர் வருமானம் அமைந்திருந்தது. மேற்படி நாடுகளில் மக்களிடையே ஒற்றுமை ஏற்படுத்தப்பட்டது. அனைவரும் சமமாக கருதப்பட்டனர். இதனால் முன்னோக்கி பயணிக்கக்கூடியதாக இருந்தது.

ஆனால் இலங்கையில் ஒற்றுமை கட்டியெழுப்படவில்லை. இனவாதம் பரப்பட்டது. யுத்தம் ஏற்பட்டது. இதனால் பொருளாதாரம் கீழ்நிலைமைக்கு வந்தது. இந்நாட்டில் தமிழ் தேசிய இனத்துக்குரிய உரிமைகள் அங்கீகரிக்கப்படவேண்டும். அப்போதுதான் பொருளாதாரம் மேம்படும்.

அதேவேளை, இலங்கைக்கு வரும் புலம்பெயர் தமிழ் முதலீட்டாளர்களுக்கு முத்திரை குத்த வேண்டாம் என கேட்டுக்கொள்கின்றேன். இந்த அரசிடம் மூன்றிலிரண்டு பெரும்பான்மை பலம் உள்ளது. சமாதானத்துக்கான இறுதி சந்தர்ப்பமாகவும் இதனை பார்க்கின்றேன். எனவே, தமிழ்த் தேசிய இனத்துக்கான உரிமைகள் நிறைவேற்றப்படவேண்டும் - என்றார்.

மீண்டும் பயணக்கட்டுப்பாடா? மக்களின் கைகளிலேயே முடிவு!

அமைச்சர் கெஹலிய கூறுகிறார்

கொழும்பு, நவ. 14

கோவிட்19 நோயைக் கட்டுப்படுத்த அரசாங்கம் அனைத்து நடவடிக்கைகளையும் எடுத்துள்ளது. அதனைத் தொடர்ந்தும் முடிந்தவரை முன்னெடுப்போம் என சுகாதார அமைச்சர் கெஹலிய ரம்புக்வெல தெரிவித்துள்ளார்.

கோவிட்19 கட்டுப்பாட்டுக்கு மக்கள் வழங்கும் பங்களிப்பைப் பொறுத்தே பயணக் கட்டுப்பாடுகள் குறித்து தீர்மானிக்கப்படும் என்றும் அவர் கூறினார்.

அவர் மேலும் தெரிவிக்கையில்-

குறிப்பாக, கொவிட்19 நோயைக் கட்டுப்படுத்த அரசாங்கம் மிக உயர்ந்த நடவடிக்கைகளை எடுக்கும்போது மக்கள் தங்களின் உயரிய பங்களிப்பை வழங்கவேண்டும். அவர்கள் வழங்கும் பங்களிப்புக்கமைய கோவிட்19 தொற்று பரவல் கட்டுப்படுத்தப்படும்.

மக்கள் அதற்கு எதிர்மறையாக நடந்துகொண்டால், மீண்டும் பயணக் கட்டுப்பாடு போன்றதொரு சூழலை எதிர்கொள்ள நேரிடலாம்.

அத்துடன், இதுவரை வெற்றிகரமாக தடுப்பூசிகள் வழங்கும் நடவடிக்கை மேற்கொள்ளப்பட்டிருந்தாலும், சுகாதார வழிகாட்டல்களுக்கு ஏற்ப மக்கள் வாழும் சூழலை தயார் செய்ய வேண்டும்-என்றார். (அ)

சுற்றிவளைப்பில் 628 பேர் கைது

கொழும்பு, நவ. 14

மேல் மாகாணத்தில் நேற்று முன் தினம் மேற்கொள்ளப்பட்ட விசேட சுற்றிவளைப்பில் பல்வேறு குற்றச் செயல்களுடன் தொடர்புயைட 628 பேர் கைது செய்யப்பட்டுள்ளனர் என பொலிஸார் தெரிவித்துள்ளனர்.

இவர்களில் 91 பேர் பிடியாணை பிறப்பிக்கப்பட்டவர்கள் என பொலிஸார் தெரிவித்தனர்.

போதைப்பொருளை தன்னகத்தே வைத்திருந்தமை, சட்டவிரோத மதுபானம் உள்ளிட்ட மேலும் சில குற்றங்கள் தொடர்பில் ஏனையவர்கள் கைது செய்யப்பட்டுள்ளனர்.

புத்தாக்க அரங்க இயக்கம் வாராந்த கதையாடல்

யாழ்ப்பாணம், நவ, 13

புத்தாக்க அரங்க இயக்கம் வாராந்தம் நடத்தும் மெய்நிகர் இணையவழி அரங்க கதையாடல் 43ஆவது நிகழ்வு இன்று ஞாயிற்றுக்கிழமை இரவு 7 மணிக்கு புத்தாக்க அரங்க இயக்கத்தின் பணிப்பாளர் எஸ்.ரி.குமரன் தலைமையில் இடம் பெறவுள்ளது.

இந்நிகழ்வில் யாழ்ப்பாணம் தேசிய கல்வியியற் கல்லூரியின் சிரேஸ்டவிரிவுரையாளர் க.இ. கமலநாதன் ”யாழ்ப்பாணம் தேசிய கல்வியியற் கல்லூரியில் நாடகத்துறையின் தோற்றமும் மாற்றமும்” என்னும் விடயத்தில் கதையாடவுள்ளார் .

நிறைவுரையினை புத்தாக்க அரங்கஇயக்கத்தின் நிர்வாகப் பணிப்பாளர் எஸ்.ரி.அருள் குமரன் வழங்கவுள்ளார்கள்.

இந்த இணையவழி அரங்க கதையாடல் நிகழ்வில் ஆர்வமுடையவர்களை சூம் செயலி இலக்கம் 6473348261

கடவுச் சொல் ITM ஊடாக இணைந்து கொள்ளுமாறு புத்தாக்க அரங்க இயக்கத்தினர் அழைப்பு விடுத்துள்ளனர்.

‘சிங்கார சென்னை’ திட்டம்: கனவுலக சொர்க்க கங்கை கூவம் நிஜமாகட்டும்!

- பகவான் சிங் -
தமிழகத்தின்
சிரேஷ்ட பத்திரிகையாளர்

என் இனிய நண்பரும் முன்னாள் பாராளுமன்ற உறுப்பினருமான கரிகாலன், வியாழக்கிழமையன்று என்னை ‘வாட்சப்’பில் அழைத்தார். வீடியோவில் அவரது மகிழ்ச்சியான முகத்தைப் பார்த்த உடனே “அண்ணா, சொல்லுங்கோ” என்றேன். “நான் கொழும்பில் இருக்கிறேன், பகவான். கனடாவில் இருந்து வந்து ரெண்டு நாள் ஆச்சு. யாழ்ப்பாணத்தில் சரியான மழையாம். மழை நின்றபின் போகணும்” என்றார்.

ஒருபுறம் அவர் தன் நாட்டிற்கு வந்ததற்கான என் சந்தோஷத்தை அவரிடம் பகிர்ந்துகொண்டு, நாங்களும் இங்கு சென்னையில் புயல் வெள்ளத்தில் மிதக்கின்றதை சொன்னேன். “வானிலை மையம் இன்று இரவோடு மழை நின்றுவிடும் என்று சொல்லியிருக்கிறார்கள்” என்றேன். பிறகு செய்திகள் வந்தன. புயல் சென்னை அருகில் மாலை 5.30 - 6.30க்கு கரையைக் கடந்ததென்றும், காற்றின் வேகம் மணிக்கு 65 கிலோமீட்டர் வரை போனது என்றும் கூறினார்கள். சென்ற மாதம் வடகிழக்குப் பருவமழை தொடங்கியதில் இருந்து, தமிழ்நாட்டின் வருடாந்த சராசரியான 241.2 மில்லி மீட்டரோடு ஒப்பிடும்போது, 45வீதம் கூடுதல் மழை பெய்திருக்கிறது.

ஒரு வாரமாக மழையும் புயலுமாக தத்தளித்த சென்னை, வெள்ளியன்று காலை சூரியனை உற்சாகத்துடன் வரவேற்று, சூட்டைக் கொண்டாடியது. ஈரமான வீட்டுக்குள் நாற்காலியிலும் மேசையிலும் காயும் துணிகள் வெளிச்சத்துக்காகக் கொடிமேல் ஏறின. ‘அப்பாடி’ என்ற பெருமூச்சுகள்.

இருப்பினும் இந்த மாநகரம் முழுதாக பெருமூச்சு விட பல நாளாகும்போல் இருக்கிறது. எத்தனையோ இடங்கள் இன்னும் மழைநீரில் மூழ்கித்தான் இருக்கின்றன. சென்னைவாசிகளை ஈரத்திலிருந்து மீட்பதற்கு முதல்வர் ஸ்டாலின் அவரின் அமைச்சர்களோடு விடாமுயற்சிகள் எடுத்து வருகிறார். இதில் இன்னோர் அதிர்ச்சியான செய்தி என்னவென்றால், இந்திய வானிலை மையம் இன்னொரு புயல் வரக்கூடிய ஆபத்து இருப்பதாக சொல்லியிருக்கிறது. இந்த கட்டுரையை எழுதும்போது, குறுகியகால சூரிய ஒளியையும் வெப்பத்தையும் கொண்டாடிவரும் சென்னை மக்கள், சனிக்கிழமை தெற்கு அந்தமான் கடலில் காற்றழுத்தத் தாழ்வுப் பகுதி உருவாகப் போகிறது என்று வானிலை மையம் கணித்திருப்பதை நினைத்து வருந்திக்கொண்டிருக்கிறார்கள். ஒரு மகிழ்ச்சியான செய்தி என்னவென்றால், இந்த புதிய காற்றழுத்தத் தாழ்வுப்பகுதி சென்னையை கடந்து சென்றுவிடும் என்று வானிலை ஆர்வலர்கள் கூறியிருக்கிறார்கள். சென்னையில் கொஞ்சம் மழை இருக்கும் என்றாலும், சென்ற வாரம் இருந்த அளவுக்கு வெள்ளமும் கனமழையும் இருக்காது என்று கூறினார்கள். உதாரணமாக, நவம்பர் ஆறாம் திகதி மெரினாவில் 230 மில்லிமீட்டர் மழை பெய்தது. 2015 நவம்பர் - டிசம்பரில் நாம் சந்தித்த மிக மோசமான புயல் மழைக்குப் பிறகு, சென்னையில் பெய்த மிக அதிகமான மழை அளவு இது.

எல்-நினோ விளைவால் உருவான இயற்கைப் பேரிடர் இது என்று அப்போதைய ஜெயலலிதா அரசு கூறியது. ஆனால், அதில் ஓர் உண்மை மறைக்கப்பட்டிருந்தது. வேகமாக நிரம்பிய செம்பரம்பாக்கம் ஏரியைத் திறந்துவிடுவதற்கு முன்பாக, தாழ்வான பகுதிகளில்

வெள்ளத்தில் வெளிப்படும் கரும்பூதங்கள்

வசிக்கும் மக்களுக்குக்கூட எச்சரிக்கை விடப்படவில்லை. ஏரியின் நீர்மட்டம் நிரம்பிக்கொண்டிருக்கும் போது அதிகாரிகள் முதல்வர் அம்மாவைத் தொடர்பு கொள்ள முயன்றதாகவும், அவர் ஓய்வெடுத்துக்கொண்டிருந்ததால் ஏரியைத் திறந்துவிடும் முடிவு கடைசி நிமிடத்தில் எடுக்கப்பட்டதாகவும் பரவலாகப் பேசப்பட்டது. சென்னை நகரம் வெள்ளத்தில் மூழ்கியது. 2018இல் இந்திய பாராளுமன்றத்தில் சமர்ப்பிக்கப்பட்ட அறிக்கையில், 2015இல் ஏற்பட்ட தமிழ்நாட்டின் வெள்ளம் ‘மனிதனால் உருவாக்கப்பட்ட பேரிடர்’ என்று இந்தியாவின் தலைமை கணக்குத் தணிக்கையாளர் தெரிவித்தார். இதற்கு ஜெயலலிதா தலைமையிலான அரசுதான் காரணம் என்றும் அவர் கூறினார்.

இப்பொழுதும் அதேதான். அம்மாவின் தம்பிகள் செய்த ஒரு மகத்தான சென்னை நகர மேம்பாட்டுத் திட்டத்தினால் பாதி நகரமே மழைத்தண்ணீரில் கடந்த வாரம் மூழ்கியது. இந்திய அரசின் வீட்டுவசதி மற்றும் நகர்ப்புற அமைச்சகம், 2020ஆம் ஆண்டில் ‘ஸ்மார்ட் சிட்டி திட்டம்’ ஒன்றை உருவாக்கியது. இந்தியா முழுக்க 100 நகரங்களை போக்குவரத்து, குடிநீர்வசதி, நீர் வடிகால், தெருவிளக்குகள், பூங்காக்கள் போன்ற அம்சங்களில் மேம்படுத்தி, ‘ஸ்மார்ட்’ நகரங்களாக மாற்றுவதற்கான திட்டம் அது. இந்தத் திட்டத்தில் சென்னையும் தேர்ந்தெடுக்கப்பட்டு, மத்திய அரசால் சுமார் 950 கோடி நிதி ஒதுக்கப்பட்டது. ஸ்மார்ட் சிட்டி திட்டத்தின் ஒரு முக்கியமான அம்சம், பாண்டி பஜார் பகுதியை அழகுபடுத்துவது. சென்னைக்கு வரும் பொழுது நீங்களும் இந்த இடத்தில் பண்டிகைகள், திருமணங்கள் போன்ற விசேஷங்களுக்காகவோ, உங்கள் மனைவிக்காகவோ துணிமணிகள் வாங்கியிருக்கலாம்.

தனது அமைச்சர்கள், அதிகாரிகள், அதிகமான செயல்திறன்கொண்ட சென்னை கார்ப்பரேஷன் கமிஷனர் ககந்தீப் சிங் பேடி ஆகியோருடன் முழங்கால் அளவு வெள்ளநீரில் நடந்து சென்று வெள்ளத்தின் சூழலையும் மக்களின் துன்பங்களையும் பார்வையிட்டு, உடனடி நிவார ணப் பணிகளுக்காக முடி வெடுக்க முயன்ற முதல்வர் ஸ்டாலின், எடப்பாடி பழனிச் சாமியின் தலைமையிலான முந்தைய அரசு சென்னை ஸ்மார்ட் சிட்டி திட்டத்தை நிறைவேற்றுவதில் கடுமையான ஊழலில் ஈடுபட்டிருக் கிறது என்று குற்றம் சாட்டினார். கமிஷன்களும் பின்னடைவுகளும் நிறைந்த திட்டம் இது என்று கூறிய அவர், அப்போதைய முனிசிபல் நிர்வாகத்துறை அமைச்சர் எஸ். பி. வேலுமணியைக் குறிப்பிட்டுக் குறைகூறினார். முழுமையான விசாரணை விரைவில் நடக்கும் என்றும் முதல்வர் உறுதியளித்தார்.

நீரை வெளியேற்றுவதற்காக ராட்சத பம்புகளைப் பயன்படுத்தியபின்னும், தி. நகர் மற்றும் அதையொட்டிய பகுதிகளில் தொடர்ந்து வெள்ளநீர் வடியாமல் இருப்பதால் தி. மு. க. வைச் சேர்ந்த தி. நகர் தொகுதி சட்டமன்ற உறுப்பினர் ஏ. கருணாநிதி, மாநகராட்சி அலுவலர்களுடன் ஒவ்வொரு தெருவாகச் சென்று ஆய்வு செய்தார். ஸ்மார்ட் சிட்டி ஒப்பந்தகாரர்கள், மாம்பலம் கால்வாய்க்கு மழைநீர் வடிகால் குழாய்களில் உடைந்துபோன பெரிய கான்க்ரீட் பலகைகளைப் போட்டு வைத்திருக்கிறார்கள் என்று கண்டறிந்தார். மாம்பலம் கால்வாய்க்கு நீர் போகும் வழி அடைக்கப்பட்டதால் அங்கிருந்து அடையாறு ஆற்றுக்கும் வங்கக்கடலுக்கும் நீர் போவதற்கும் வழி இல்லை என்பதையும் கண்டுபிடித்தார். பிறகு அவரும் அதிகாரிகளுமாகச் சேர்ந்து குழாய்களில் உள்ள பலகைகளை வெளியில் எடுத்து வெள்ளநீரை வெளியேற்றினார்கள். புயல் வெள்ளத்திலிருந்து ஒரு கரும்பூதம் கிளம்பியது என்று சொல்லலாம்.

இதற்குமுன் தி. மு. க ஆட்சிகளிலும் இதுபோன்ற

(18ஆம் பக்கம் பார்க்க)

வெள்ளத்தின் ஒரு ‘காமெடி’ காட்சி

கதாநாயகன் வில்லன்களோடு சண்டையிட்டு கதாநாயகியுடன் மரத்தைச் சுற்றி டூயட் பாடிக் கொண்டிருக்கும்போது, நமது திரைப்படங்களில் தனியாக ஒரு காமெடி ட்ராக்கும் ஓடும். நமது அரசியலிலும் அப்படித்தான். இயற்கை அல்லது மனிதனால் உருவாக்கப்பட்ட ஒரு மோசமான பேரிடருக்கு நடுவிலும் நம் முகத்தில் புன்னகையை வரவழைக்கக்கூடிய காட்சிகளை நம் தலைவர்கள் நடத்துவார்கள். சென்னை புயலின்போது நடந்த ஒரு நிகழ்வு ‘ட்விட்டரில்’ பெருமளவு பகிரப்பட்டது. மாநில பா. ஜ. க தலைவர் அண்ணாமலை வெள்ள பாதிப்பை ‘பார்வையிட்டு’, பொதுமக்களை ‘ஆறுதல்படுத்த’ படகில் செல்லும் காட்சி அது. தியாகராய நகரில் கணுக்கால் வரை மட்டுமே நிற்கக்கூடிய நீரில் அவரது படகு தள்ளப்படுகிறது. “இந்த மோசமான திமுக அரசின் நிர்வாகத்தால் என்ன நடந்திருக்கிறது பாருங்கள்” என்று சொல்வதைப் போல, மக்களைப் பார்த்து முகத்தில் கவலையோடு கைகளை அசைக்கும் முன்னாள் காவல்துறை அதிகாரி அண்ணாமலை, இந்த ட்விட்டர் ஹீரோ. சாலையில் இரு பக்கங்களிலும் இருந்த மக்கள் இதை வேடிக்கையாக எடுத்துக்கொண்டார்கள். குடிமக்களிடையே இது பெரிய சிரிப்பை வரவழைத்தது.

இதைத் தொடர்ந்து வந்த மீம்களும் ட்ரோல் களும் பலருக்கு சிரிப்பையும் கோபத்தையும் ஏற்படுத் தின. ட்விட்டரின் ஒரு பயனாளர் பதிவிட்ட ஒரு படம் விரைவில் பிரபலமானது. கணுக்கால் வரை மட்டுமே நீர் நிற்பதை சுட்டிக்காட்டும் விதமாக அவர் அந்தப் புகைப்படத்தில் ஒரு சிவப்பு வட்டத்தை வரைந்திருந்தார். பக்கத்திலேயே முழங்கால் அளவு நீரில் பூட்ஸ் மற்றும் மழைக்கோட்டுடன் முதல்வர் ஸ்டாலின் வெள்ள பாதிப்பைப் பார்வையிடும் படமும் இருந்தது. ‘ஈழநாடு’ வாசகர்களிடம் புன்னகையை வரவழைப்பதற்காக அந்தப் புகைப்படங்களை இங்கு பகிர்ந்துள்ளேன். நகைச்சுவை ஒருபக்கம் இருந்தாலும், ஒரு கேள்வியையும் ஆயிரமாவது முறையாக முன்வைக்கிறேன்: ‘நமது அரசியல்வாதிகள் நம்மை ஏமாற்றுவதை இன்னும் எத்தனை காலம் நாம் அனுமதிக்கப்போகிறோம்?’. ட்விட்டரில் இன்னொரு புகைப்படமும் இருந்தது - வெள்ளநீருக்கு நடுவில், படகில் ஒரு ஆட்டுக்குட்டியுடன் அண்ணாமலை பயணம் செய்வதாக அந்தப் புகைப்படம் உருவாக்கப்பட்டிருந்தது. கொங்குப் பகுதியின் பிரதானமான கவுண்டர் சமூகத்தைச் சேர்ந்த ஒரு விவசாயியாக கரூர் மாவட்டத்தில் தான் இருப்பதைக் குறிப்பிடும் விதமாக, தோளில் ஒரு ஆட்டுக்குட்டியுடன் அண்ணாமலை புகைப்படங்களை முன்பு வெளியிட்டிருந்தார். அதைவைத்து பா. ஜ. க. வின் மாநிலத் தலைவர்களிலேயே மிகவும் இளையவரான 37 வயது அண்ணாமலையின் ஆரம்ப கட்ட அரசியல் பிரவேசத்தின் போதே திராவிடக் குழுக்கள் அவரை மோசமான முறையில் ‘ஆட்டுக்குட்டி’ என்று கேலி செய்திருந்தனர்.

மீண்டும் கலந்துரையாடி கலைந்தனரோ?

■ கலாநிதி அமீரலி

தமிழ் பேசும் தலைவர்கள் மூவர் அண்மையில் கொழும்பிலே கூடிக் கலந்துரையாடி மீண்டும் சந்திப்போம் என்று கூறிக் கலைந்துபோனது இவர்களது கன்னி முயற்சியல்ல. காலத்துக்குக் காலம் மேடைகளிலே இவர்கள் தோன்றி தமிழ்பேசும் மக்களின் உரிமைகளை ஒற்றுமையுடன் போராடி வென்றெடுப்போம் என்று சபதம் எடுப்பதும் மேடையை விட்டு இறங்கியபின் அந்தச் சபதம் காற்றோடு காற்றாகக் கலைந்துபோவதும் பார்த்துச் சலித்த நாடகமே. ஆந்த நாடகத்தின் இன்னொரு அரங்கேற்றமே கொழும்பில் நடைபெற்ற கலந்துரையாடல். ஒவ்வொரு முறையும் இந்த நாடகம் அரங்கேறும்போது கதாபாத்திரங்களும் மேடைகளும் மாறினாலும் கதை ஒன்றுதான்.

இலங்கையை ஒரு சிங்கள பௌத்த இராச்சியமாக மாற்றத்துடிக்கும் பேரினவாதிகள், தமிழ் பேசும் இனங்களை இரண்டாந்தரப் பிரஜைகளாக்கி குற்றேவல் பரியும் அடிமைகளாக்க மாற்ற எடுக்கும் முயற்சிகள் குறைந்தது எழுபது ஆண்டுகால வரலாற்றைக் கொண்டதாயினும் அது கடந்த இரண்டு ஆண்டுகளுக்குள் ஒரு புதிய உத்வேகத்தை அடைந்துள்ளமை கண்கூடு. இன்றைய ஜனாதிபதி கோட்டாபய ராஜபக்ஷவின் ஒவ்வொரு பேச்சும் மூச்சும் செயலும் அந்த இலட்சியம் ஈடேறுவதை உறுதிப்படுத்திக்கொண்டே இருக்கின்றன. அவர் இறுதியாக ஒரே நாடு ஒரே சட்டம் என்ற செயலணிக்கு பிக்கு ஞானசாரரை தலைவனாக நியமித்ததும் அந்த இலட்சியத்தின் ஒரு வெளிப்பாடே. அந்த ஒரு ஆபத்தான சூழலிலேதான் கொழும்புக் கலந்துரையாடல் இடம்பெற்றுள்ளது.

அது ஒரு புறமிருக்க, முதலில் ஓர் அடிப்படை உண்மையை தமிழ்பேசும் தலைவர்கள் எனக் கூறுபவர்கள் வெளிப்படையாக உணர்த்தவேண்டும். அதாவது, தமிழ்பேசும் மக்கள் என்ற வரையறைக்குள் ஈழத் தமிழர், முஸ்லிம்கள், மலையகத் தமிழர் ஆகியன மூன்றும் அடங்கும். மக்கள் தொகையைப் பொறுத்தவரை இவ்வினங்களின் சமமின்மையையும் அதே நேரம் அவ்வினங்களுக்கிடையே காணப்படும் மதம், கலாசாரம் சம்பந்தப்பட்ட தனித்துவங்களையும் ஏற்றுக்கொண்டாலும் ஏனைய விடயங்களில் இத்தலைவர்கள் மூவினங்களையும் சமநிலையில் வைத்து மதிக்கின்றார்களா என்பதை அவர்கள் பகிரங்கத்தில் வெளிப்படுத்த வேண்டும்.

ஏனெனில், இவர்கள் ஒவ்வொருவரும் தனித்தனியே தமது இனங்களுக்குள் அரசியல் பேசும்போது மற்ற இரு கூறுகளையும் வேற்று இனங்களாக மதித்து அந்த இனங்களின் வேக்காடுகளில் தமது இனம் எவ்வாறு கூதல் காயலாம் என்பதையே குறிக்கோளாகக்கொண்டு பேசுவதும் அதற்காக பெரும்பான்மை தலைவர்களுடன் எவ்வாறு பேரம் பேசலாம் என்று திட்டங்கள் தீட்டுவதும் வரலாறு புகட்டும் ஒரு பழைய பாடம். அந்தப் பாடத்தை முற்றாகக் கிழித்தெறிந்து இம்மூவினங்களின் உயர்ச்சியும் வீழ்ச்சியும், வாழ்வும் சாவும் ஒரே நூலிற்தான் தொங்குகின்றது, எனவே அந்த நூலை மூவரும் சேர்ந்துதான் உறுதியாக்க வேண்டும் என்ற ஒரு புதிய பாடத்தை இத்தலைவர்கள் தமது இனங்களுக்குப் புகட்டவேண்டும். அது நடைபெறாதவரை ஒற்றுமையான போராட்டம் என்பது ஒரு பம்மாத்து நாடகமே.

உதாரணமாக, மலையகத் தொழிலாளிகளின் ஊதியத்தை ஆயிரம் ரூபாவால் அதிகரிக்கவேண்டும் என்ற கோரிக்கையை ஆதரித்து எந்த ஈழத்தமிழர் தலைவன் அல்லது முஸ்லிம் தலைவன் தமது மக்களைத் திரட்டிக்கொண்டு மலையக மக்களின் சார்பாகக் களத்தில் இறங்கினான்? அதேபோன்று நீராவியடிப் பிள்ளையார் கோவில் வளாகத்தில் பிக்கு ஞானசாரர் தலைமையில் பௌத்த சிதையொன்று தகனஞ் செய்யப்பட்டபோது அதனைக் கண்டித்து எந்த முஸ்லிம் தலைவன் நாடாளுமன்றத்திலேனும் குரலெழுப்பினான்? இப்போது முஸ்லிம்களின் திருமண விவாகரத்துச் சட்டத்தை இலக்காக வைத்து அதே ஞானசாரரின் தலைமையில் ஒரு செயலணியை ஜனாதிபதி நியமித்த போது எங்கே மலையகத்தின் எதிர்ப்புக் குரல்? யுதார்த்தம் இதுவாக இருக்க ஒன்றுபட்ட போராட்டம் என்று சொல்லிக்கொண்டு காலத்துக்குக் காலம் கூடிக் கலைவதில் என்ன பிரயோசனம்?

> **சிறுபான்மை இனத்தலைவர்கள் மட்டும் அணிதிரண்டு எதனையும் இந்நாட்டில் சாதித்துவிட முடியாது. இனவாதப் போதையில் மயங்கிக் கிடக்கும் பெரும்பான்மை இனத்தின் தூக்கத்தைக் கலைக்குமாறு அவர்களுக்கு யதார்த்தம் என்ற மாற்று மருந்தைச் செலுத்த பெரும்பான்மை இனத்தின் சிவில் இயக்கங்களுடனும் நாட்டின் பல்லின அமைப்பின் மகத்துவத்தைப்பற்றிய ஒத்த சிந்தனையுள்ள சிங்களத் தலைவர்களுடனும் தமிழ்பேசும் தலைவர்கள் பேச்சுக்களில் இறங்கவேண்டும்.**

அதுமட்டுமல்லாமல் சிறுபான்மை இனத் தலைவர்கள் மட்டும் அணிதிரண்டு எதனையும் இந்நாட்டில் சாதித்துவிட முடியாது. இனவாதப் போதையில் மயங்கிக் கிடக்கும் பெரும்பான்மை இனத்தின் தூக்கத்தைக் கலைக்குமாறு அவர்களுக்கு யதார்த்தம் என்ற மாற்று மருந்தைச் செலுத்த பெரும்பான்மை இனத்தின் சிவில் இயக்கங்களுடனும் நாட்டின் பல்லின அமைப்பின் மகத்துவத்தைப்பற்றிய ஒத்த சிந்தனையுள்ள சிங்களத் தலைவர்களுடனும் தமிழ் பேசும் தலைவர்கள் பேச்சுவார்த்தகளில் இறங்க வேண்டும். இது இன்றையச் சூழலில் மிகவும் அவசியமான ஒரு தேவை.

கடந்த இரண்டு வருடங்களாக இலங்கையின் பொருளாதாரம் சீரழிந்தே வந்துள்ளது. அதற்காக ஆட்சியினர் கோவிட் கொள்ளை நோயைக் குறைகூறித் தப்பிக்கொள்ள நினைப்பதை மன்னிக்க முடியாது. ஆட்சியாளர்களின் தப்பான கொள்கைகளும் தவறான அணுகுமுறையுமே இச்சீரழிவுக்குப் பிரதான காரணங்கள். அன்னியச்செலாவணியின் வீழ்ச்சி, அரசின் வருமானக்குறைவு, நாணயத்தின் தொடரான மதிப்பிறக்கம், பணவீக்கம், விலைவாசிகளின் உயர்வு, நுகர்வுப் பொருள்களின் பற்றாக்குறை என்ற பிரச்சினைகளெல்லாம் திட்டமற்ற பொருளாதார அணுகுமுறையினால் ஏற்பட்டவை. அவற்றின் அன்றாடத் தாக்கத்தை ஒவ்வொரு சாதாரண குடிமகனும் குடிமகளும் அனுபவித்துக்கொண்டே இருக்கின்றனர்.

அதனால் ஆட்சியாளர்மேல் கடுங்கசப்பு ஏற்பட்டுள்ளதை நாளாந்தம் நடைபெறும் ஆர்ப்பாட்டங்களும் பகிஷ்கரிப்புகளும் வெளிப்படுத்துகின்றன. அவை பெரும்பான்மை இன மக்களின் போராட்டமாகவே இதுவரை தோன்றுகிறது. அதை அப்படியே விட்டுவிட்டு சிறுபான்மையினர் அதன் வெற்றியில் நலன்பெறக் காத்திருப்பது மகாதவறு. ஆகவே அதனை ஒரு தேசியப்போராட்டமாக மாற்ற தமிழ்ப்பேசும் மக்களையும் அதனுள் இணைக்கவேண்டும். எனவேதான் கொழும்புச் சந்திப்பின் அடுத்த கட்டமாக தமிழ்பேசும் தலைவர்கள் விரைவில் பெரும்பான்மை இனத்தலைமையுடன் பேச்சுவார்த்தைகளை மேற்கொண்டு தமது மக்களையும் களத்தில் குதிக்கச் செய்யவேண்டும்.

ஆட்சியினர்மேல் பெரும்பான்மை இனமக்கள் கொண்டுள்ள வெறுப்பினை திசை திருப்பி அதனை சிறுபான்மை இனமொன்றில்மேல் சுமத்துவதற்கு தந்திரங்கள் மேற்கொள்ளப்படுவதையும் இப்போது காணமுடிகிறது. முஸ்லிம் இனத்தை இலக்குவைத்தே இந்தச் சூழ்ச்சி சோடிக்கப்பட்டுள்ளது. ஞானசாரரின் தலைமையிலான செயலணி அதன் அப்பட்டமான வெளிப்பாடு. இந்தச் சூழ்ச்சியை பெரும்பான்மைத் தலைவர்களும் சிவில் இயக்கங்களும் நன்றுணர்வர். இந்தச் சந்தர்ப்பத்திலேதான் மலையகத் தலைமையும் ஈழத்தமிழர் தலைமையும் முஸ்லிம்களுடன் ஒன்றிணைந்து சிங்கள மக்களுடன் சேர்ந்து ஒரு தேசியப் போராட்டத்தை மேற்கொள்ள வேண்டியுள்ளது.

அப்படிப்பட்ட ஒரு போராட்டத்தை சந்திப்பதற்கு ஆயத்தமாகவே ஜனாதிபதி கோட்டாபய படைபட்டாளங்களை தயாராக வைத்துள்ளார். ஆனால் பல்லாயிரக்கணக்கில் மக்கள் நாடெல்லாம் திரளும் போது பீரங்கிகளும் துப்பாக்கிகளும் செயலிழந்து போவது நிச்சயம். ஈரானிலே ஷா மன்னரது படைகள் மக்கள் திரளின் முன் செயலிழந்து நிற்கவில்லையா? பிலிப்பைன்ஸிலே ஜனாதிபதி மார்க்கோசின் படைகள் மக்கள் சமுத்திரத்தின் முன் மண்டி இடவில்லையா? அப்படி ஒரு நிலைமையை இலங்கையிலும் ஏற்படுத்த தலைவர்கள் மக்களை அணிதிரட்ட வேண்டும். அதை தமிழ்பேசும் தலைவர்கள் தமது இனங்களுக்குள் செய்வார்களா? அது முடியவில்லையாயின் பேச்சுவார்த்தைக்டகாகக் கூடிக்கலைவதில் எந்தப் பிரயோசனமும் இல்லை. ■

தமிழ் தேசியக் கூட்டமைப்பை சீனா சந்திக்க முனைவது ஏன்?

பேராசிரியர் கே. ரீ. கணேசலிங்கம்

இலங்கைக்கும் சீனாவுக்குமான உறவு நெருக்கடிமிக்கதொரு காலப்பகுதியை எதிர்நோக்கியுள்ளமை தெரிகிறது. இலங்கையை மிக நீண்டகால நட்பு நடாடாகவும் புவிசார் அரசியலையும் பூகோள அரசியலையும் எதிர்கொள்வதற்கு சீனாவுடனான உறவை பலப்படுத்திய இலங்கை தற்போது இந்தியாவையும் மேற்கையும் நோக்கி நகர்வதாக விளங்குகின்றது. இந்தச் சூழலில் இலங்கையை எதிர்கொள்ள சீனா அணுகுமுறை மாற்றங்களை செய்ய நகர்வு ஒன்றை ஆரம்பித்துள்ளதாக தென்னிலங்கையிலிருந்து வெளியாகவும் தகவல்கள் உறுதிப்படுத்துகின்றன. இந்தக் கட்டுரையும் இலங்கை-சீன உறவில் ஏற்பட்டு வரும் இந்திய போக்கையும் அதில் ஏற்பட்டுவரும் மாற்றங்களையும் தேடுவதாக அமையவுள்ளது.

இலங்கைக்கான சீன தூதரகம் தமிழ்த் தேசிய கூட்டமைப்பை சந்திப்பதற்கான நடவடிக்கையை மேற்கொள்வதாக தென்னிலங்கை ஊடகங்கள் செய்தி வெளியிட்டுள்ளன. இந்த செய்தியை உறுதிப்படுத்து வதற்கு முடியாதபோதும் அவ்வாறான செய்திக்கான மறுப்பை சீனத் தூதரகம் வழங்காத நிலையில் அவ்வகை முயற்சிக்கான வாய்ப்புக்களை அவதானிப்பது அவசிய மாகும். தமிழ்த் தேசியக் கூட்டமைப்பின் ஒரு தரப்பு அமெரிக்காவிற்கு விஜயம் செய்யவுள்ள இந்த சந்தர்ப் பத்தில் அந்த செய்தி முக்கியமானதாகவும் அதிக அரசி யல் உரையாடலை ஏற்படுத்தக்கூடியதாகவும் காணப்படுகிறது. இதேநேரம் இலங்கைக்கான இந்திய உயர்ஸ்தானிகரோடு 11. 11. 2021அன்று தமிழ்த் தேசிய கூட்டமைப்பு ஒரு சந்திப்பை மேற்கொண்டிருந்தது. இதுபொறுத்து இரு பிரதான விடயங்கள் கடந்த காலத் தில் தென்னிலங்கையில் உரையாடப்பட்டு வருகின்றன. ஒன்று தமிழ்த் தேசிய கூட்டமைப்பு இந்தியாவையும் அமெரிக்காவையும் மேற்கு நாடுகளையும் அதிகம் நம்பி யிருப்பதாகவும் அந்நாடுகளுடனேயே அதிகம் நெருக்க மான உறவை பேணிவருவதாகவும் குறிப்பிடப்பட்டிருந்தது.

ஒருவகையில் தமிழ் மக்களின் அரசியல் வலதுசாரி மனநிலையோடு தமிழ்த் தேசியக் கூட்டமைப்பு அணுகுவதாகவும் அதற்கான முக்கியத்துவமே தமிழ் மக்களின் நெருக்கடிக்கு பின்னால் உள்ள பிரச்னை என்றும் உரையாடப்பட்டது. அத்தகைய உரையாடல் ஏறக்குறைய சரியானதொன்றாகவே காணப்படுகிறது. இந்தியா உட்பட அமெரிக்கா மற்றும் மேற்கை திருப்திப் படுத்தும் விதத்தில் சீனா மீதான எதிர்ப்பு வாதத்தையும் நிராகரிப்பையும் தமிழ்த் தேசிய பரப்பில் உள்ள பெரும் பான்மை கட்சிகள் வெளிப்படுத்தி வந்தன. இதனை எதிர்கொள்ள தமிழ்த் தரப்பு அதனோடு சேர்ந்த தமிழ் மக்களின் மனோநிலையும் கட்டமைக்கப்பட்டிருந்தது.

இரண்டு தென்னிலங்கை ஆட்சியாளர்களும் புலமை யாளர்களும் தமிழ்த் தரப்போடு சீனா உரையாடுவதை ஒருபோதும் அங்கீகரிக்காத மனநிலையை கொண்டி ருந்தன. காரணம் சீனா - தமிழ்த் தரப்பு உரையாட ஆரம்பித்தால் தென்னிலங்கைக்கும் சீனாவுக்குமான உறவு பாதிக்கப்படுவதோடு அரசியல்ரீதியாக சர்ச்சை யான முடிவுகளை எதிர்கொள்ள வேண்டிய நிலை ஏற்படுமென அச்சப்பட்டது. இவை எல்லாவற்றையும் கடந்து சீனா முள்ளிவாய்க்கால் யுத்தத்தை கையாண் டமை ஏனைய நாடுகள் போன்று பங்கெடுத்தது மாத்திரமின்றி இலங்கை இராணுவத்துக்கான ஆயுத தளபாட உதவிகளை காலியில் இயங்கிய ஆயுதக் களஞ்சியத்தினூடாக தொடர்ச்சியாக பரிமாற்றிக் கொண்டிருந்தது என்றும் போரை வெற்றி கொள்வதன் மூலம் இந்து சமுத்திரத்தில் தனது ஆதிக்கத்தை நிலை நாட்ட முடியுமென்ற தூரநோக்கை கொண்டு செயல் பட்டதென அறிய முடிகிறது. இவ்வாறான சூழலில் சீனா ஏன் தமிழ்த் தேசிய கூட்டமைப்பை உரையாடலுக்காக அணுக ஆரம்பித்துள்ளது. இந்தக் கேள்விக்கான பதில் அதிகம் உரையாட வேண்டியது.

முதலாவது, சீனாவின் உரக்கப்பல் இலங்கையின் விவசாய தரப்பினரால் நிராகரிக்கப்பட்டமை பலத்த நெருக்கடியை இலங்கை - சீன உறவில் ஆரம்பித் துள்ளது. உரக் கப்பலை பரிசோதித்தது மட்டுமன்றி அதற்கான அனுமதியை இரத்து செய்தமை சீன - இலங்கை உறவில் பெரும் பாதிப்பான அரசியலாக காணப்படுகிறது. சீனாவின் நியாயப்பாடுகள் வேறொரு விதத்தில் முதன்மைப்படுத்தப்பட்டாலும் சீன - இலங்கை உறவில் அத்தகைய நியாயப்படுத்தல்களை கடந்த முரண்பாட்டு வளர்ச்சிநிலை அதிகரித்து செல் கின்றது. ஆனால், கடந்த காலத்தில் குறிப்பாக மைத்திரி - ரணில் ஆட்சி காலத்தில் சீனா வழங்கிய கடனை இலங்கை மீள செலுத்த இயலாத நிலை ஒன்றின்போதே அம்பாந்தோட்டை துறைமுகம் 99 வருட கால குத்த கைக்கு சீனாவுக்கு கைமாற்றப்பட்டது. அத்தகையதொரு நிலையை மீள உருவாக்கவே சீனா முனைப்பு காட்டு கிறது. உரக் கப்பலின் இழப்பீடாக 800 கோடி டொலர் களை கோரி இருப்பதன் மூலம் இலங்கைமீதான தனது செல்வாக்கை ஏதோவோர் அடிப்படையில் பேண திட்டமிடுவதை அவதானிக்கலாம். இத்தகைய இலங்கை யுடனான விரிசலை கையாள்வதற்கு தமிழ்த் தேசிய கூட்ட மைப்பை சந்திப்பதற்கான திட்டமிடலை சீனத் தூதரகம் வெளிப்படுத்தியிருக்க வாய்ப்புண்டு.

இரண்டாவது, சீனா எப்போதும் இலங்கை அரசோடு நிலைத்திருக்கும் உறவு பற்றி அதிகம் சிந்தித்ததேயன்றி தமிழ்த் தரப்போடு நெருக்கமான உறவை காட்ட திட்டமிடவில்லை. ஆனால், இலங்கை ஆட்சியாளர்களை கையாள்வதற்கும் நெருக்கடிக்கு தள்ளுவதற்கும் இலங்கை தீவில் உள்ள ஒரே உசிதமான பிரிவினராக தமிழர்கள் காணப்படுகின்றார்கள். இந்தி யாவும் சரி, மேற்கும் சரி தமிழ் மக்களின் பிரச்னைகளை முன்னிறுத்திக்கொண்டே தென்னிலங்கை தரப்பை கையாண்டு வருகிறன. இலங்கைத் தீவில் நிரந்தரமாக செல்வாக்கு செலுத்த வேண்டுமாயின் தமிழர்களையும் தமிழ் அரசியல் தரப்புக்களையும் நலன்களுக்கு ஏற்ற வகையில் அணைத்துக்கொள்வது அவசியமாகும். அத்தகைய கோணத்தில் சீனா தமிழர்களுடனான உறவை முதன்மைப்படுத்த திட்டமிட வாய்ப்புண்டு.

மூன்றாவது, தமிழ்த் தேசியக் கூட்டமைப்பின் நிபுணர் குழு அமெரிக்காவிற்கு விஜயம் செய்யத் திட்டமிட்டுள்ள சூழலில் பென்ரகன் இலங்கை தீவில் சீனா இராணுவத்தளங்களை அமைக்கப்போவதாக எச்சரிக்கை விடுத்துள்ளது. இதற்கு முன்மாதிரியாக பாகிஸ்தானுக்கு சீனா நவீன போர்க்கப்பலையும் வழங்கியுள்ளது. இதனால், சீன எதிர்ப்பு எண்ணம் என்பது இந்திய - அமெரிக்க தரப்புக்களுக்கு பூகோள ரீதியிலும் பிராந்திய ரீதியிலும் முதன்மைப்படுத் தப்பட்டு வருகின்ற நிலையால் இலங்கையும் மாற்றத்தை நோக்கி நகர ஆரம்பித்துள்ளது. இத்தகைய நகர்வு சீனாவுக்கு அதிக நெருக்கடியை ஏற்படுத்துகின்ற பொறியாக உருவெடுத்துள்ளது. காரணம் தென்னி லங்கை ஆட்சியாளர்கள் அமெரிக்காவோடும் இந்தியா வோடும் தொடர்ச்சியாக புரிந்துணர்வை ஏற்படுத்துவதில் கரிசனை கொள்ள தொடங்கியுள்ளது. இந்தச் சந்தர்ப்பத்தில் தமிழ்த் தேசியக் கூட்டமைப்பின் அரசியல் விஜயம் இலங்கைக்கு ஏதோவோர் அடிப்படை யில் ஆபத்தை உருவாக்கக்கூடியது. எனவே, அதனை எதிர்கொள்ள இந்தியாவோடும் அமெரிக்காவோடும் தென்னிலங்கை ஆட்சியாளர்கள் அதிக நெருக்கத்தை வெளிப்படுத்த முயல்வார்கள் என்றும் அது சீனாவுக்கு ஆபத்தானதென்றும் சீனத்தரப்பு கருதுகிறது.

நான்காவது, சீனா சோசலிஷ நாடாகவும், ஆசியா விற்கான மார்க்சிஸத்தை கட்டமைத்த நாடாகவும் மாவோ சேதுங் காலத்தில் கருதப்பட்டது. ஆனால், அதற்கு பின்வந்த சீன தலைமைகளும் அவற்றின் பொருளாதார மறுசீர்திருத்தங்களையும் அந்தக் கொள்கையின் விரிவாக்கத்தை முடிவுக்கு கொண்டு வந்த போதும் தற்போது சீனாவொரு சோசலிஷ நாடென்று இரும்புத்திரை அரசியல்வாதிகள் உச்சரித்து வருகின் றார்கள். திபெத் தேசிய இனம்மீதான அவர்களின் அணுகுமுறையும் உலகளாவிய ஒடுக்கப்பட்ட தேசிய இனங்கள்மீதான சீனாவின் பார்வையும் ஈழத்தமிழர் பொறுத்தான அரசியல் பிரச்னையின் நோக்கு நிலையும் வேறுபட்டது. ஏறக்குறைய ஒடுக்கப்பட்டதொரு தேசிய இனத்தின் இருப்பை முற்றிலும் நிராகரிக்கும் அரசியல் ஒழுங்கில் சீனாவும் ஒரு பங்குதாரராக மாறி இருக்கிறது. அத்தகைய பங்குதாரர் தமிழ்த் தேசிய கூட்டமைப்பைச் சந்திக்க எடுக்கும் முயற்சியானது சீனாவின் நலன்கள் தென்னிலங்கையில் நிராகரிக்கப்படும்போது அதனை பாதுகாப்பதற்கான உத்தியோடு மட்டுமே நகர்த்தப்படு கிறது. தியனன்மென் சதுக்க படுகொலையிலும் பல மடங்கு அதீத கொடுமையை இலங்கை அரசாங்கம் முள்ளிவாய்க்காலில் நிகழ்த்தியபோது சீனாவும் அதன் ஒரு பங்குதாரர் என்பதை நிராகரித்து விட முடியாது.

எனவே, சீனாவும் மேற்கு ஏகாதிபத்தியம் போன்று தனது அணுகுமுறைகளையும் உத்திகளையும் பின்பற்ற முயல்கிறது. தென்னிலங்கை ஆட்சியோடு நெருக்கடி வருகின்றபோது அதிலிருந்து பாடங்களைக் கற்று எதிர் கொள்வதற்கு தமிழ்த் தேசிய கூட்டமைப்புடனான உரையாடலை முன்னிறுத்த திட்டமிடுகிறது. இத்தகைய திட்டமிடல் பேச்சளவிலேயே நின்று போகலாம். இது தென்னிலங்கை ஆட்சியாளர்களையும் தென்னிலங் கையில் உள்ள தீவிர தேசியவாதிகளையும் சீனாவின் பக்கம் திரும்பிப் பார்க்க வைக்கின்ற ஒரு நகர்வாகவே காணப்படுகின்றது. இத்தகைய அறிவிப்பு நிகழலாம். அல்லது நிகழாமல் போகலாம். ஆனால், இத்தகைய அறிவிப்பு ஓர் அரசியலாக புலப்படுகிறது. அதனூடாக ஓர் அரசியல் மாற்றம் நிகழ்த்தப்படக்கூடியது இயல்பான விடயமாகவே விளங்குகின்றது. இதேநேரம் தமிழ்த் தேசிய சக்திகளின் அணுகுமுறையும் அதன் உத்திகளும் சரியாக வகுக்கப்பட வேண்டிய காலப்பகு தியை இந்தச் சந்தர்ப்பம் ஏற்படுத்தியுள்ளது. உலக வல்லரசுகளை சமதூர இடைவெளியில் கையாள முயல்வார்களெனில் தமிழ் மக்களுடைய பிரச்னைக் குரிய தீர்வை நோக்கிய பயணத்தை இலகுபடுத்தலாம். ■

யாழ்ப்பாணத்தை புரட்டிப்போட்ட கன மழை! காரணம் என்ன?

புவியியல் துறை விரேஷ்ட விரிவுரையாளர் நாகமுத்து பிரதீபராஜா நேர்காணல்

பி.பார்த்தீபன்

இலங்கையில் கடந்த ஒரு வார காலமாக பரபரப்பான அரசியல் செய்திகளை போல, தொடர்ந்து பெய்துவரும் கடும் மழையும், வெள்ளப் பெருக்கும் அதனால் ஏற்பட்ட அழிவுகள் குறித்த செய்திகளும் முக்கியத்துவம் பெற்றி ருந்தன. இதில் 25 பேர் பலியாகியிருக்கின்றார்கள். சிலர் காணாமல் போயிருக்கின்றார்கள். நாடு முழுவதிலும் சுமார் ஒரு லட்சம் வரையிலானவர்கள் பாதிக்கப்பட்டுள்ளனர். யாழ்ப்பாணத்தில் சுமார் 35 ஆயிரம் பேர் பாதிக்கப்பட்டி ருக்கின்றார்கள். இந்த நிலையில், இந்த கன மழைக்கான காரணம் என்ன என்பது போன்ற கேள்விகளுக்கு யாழ். பல் கலைக்கழக புவியியல் துறை சிரேஷ்ட விரிவுரை யாளர் நாகமுத்து பிரதீபரா ஜாவை பதிலளிக்கின்றார்.

கேள்வி: இது மழை காலம் தான். இருந்தபோதிலும் இந்தள வுக்கு பாதிப்புக்களை ஏற்படுத் தும் வகையில் இரண்டு நாட் களில் கன மழை பெய்திருப்ப தற்கு காரணம் என்ன?

பதில்: பொதுவாக வடகிழக்கு பருவப் பெயர்ச்சிக் காலம் என்பது வடக்கு, கிழக்குப் பகுதிகளில் மாரி காலம் அல்லது மழை காலம் என வரையறுக்கப்பட்டிருக்கும். இருந்த போதிலும் இம்மாதம் 8 ஆம் திகதி வங்கள விரிகுடாவின் தென்கிழக்குப் பகுதியில் உருவாகியிருந்த தாழமுக்கம் காரணமாக 8 ஆம் திகதி இரவு முதல் 9 ஆம் திகதி வரை கன மழையை வட பகுதி பெற்றிருந்தது. யாழ்ப்பாணக் குடாநாட்டைப் பொறுத்தவரையில் அதன் சராசரி மழை வீழ்ச்சி வெவ்வேறு இடங்களில் வெவ்வேறு அளவுகளில் பதிவு செய்யப்பட்டிருந்தாலும் கூட, சராசரியாக 242 மில்லி மீட்டர் மழை வீழ்ச்சி ஆறு மணி நேரத்தில் கிடைக்கப் பெற்றி ருந்தது. இது யாழ்ப்பாணக் குடாநாட்டின் புவியியல் அமைப்பைப் பொறுத்த வரையில் மிகக் கன மழை என வரையறுக் கப்படுகின்றது. மிகக்குறுகிய காலத்தில் ஏற்பட்ட கடுமையான மழை வீழ்ச்சி யாழ். மாவட்டத்தின் பல பகுதிகளிலும் வெள்ள அனர்த்தத்தை ஏற்படுத்தியிருந் தது. கிளிநொச்சியில் 210 மி.மீ. மழை வீழ்ச்சி பதியப்பட்டிருந்தது

வடமாகாணத்தைப் பொறுத்தவரையில் ஏனைய மாவட்டங்களைவிட யாழ்ப்பாணத்திலேயே அதிகளவு மழை வீழ்ச்சி பதிவாகியிருந்தது. குகுகிய காலத்துக்குள் இடம்பெற்ற மிகவும் செறிவான மழைவீழ்ச்சிதான் யாழ். மாவட்டத்தில் ஏற்பட்ட பாதிப்புக்களுக்கு காரணமாக இருந்து. பொதுவாகவே இந்தக் காலப் பகுதியில் வடக்கு, கிழக்கில் தாழமுக் கங்கள் உருவாகி அதிகளவு மழையைக் கொடுப்பது வழமையாக இருந்துவரு கின்றது. ஆனால், இந்த வருடத்தைப் பொறுத்தவரையில் ஆரம்பப் பகுதி யிலேயே இரண்டு தாழமுக்கங்கள் உரு வாகியிருந்தன. ஒக்ரோபர் 27 ஆம் திகதி ஒரு தாழமுக்கமும், நவம்பர் 9 ஆம் திகதி இன்னொரு தாழமுக்கமும் உருவாகி வடக்கு மற்றும் கிழக்கு மாகாணங்களுக்கு கனதியான மழையைக் கொடுத் திருந்தது. அந்த வகையில் மிகவும் குறுகிய காலத்துக்குள் கிடைத்த செறிவான மழைவீழ்ச்சி யாக இது அமைந்திருந்தது தான் வடக்கு, கிழக்கில் ஏற்பட்ட வெள்ள அனர்த்தத்துக்கான காரணமாகக் குறிப்பிடலாம்.

கேள்வி: வடக்கு கிழக்கு பகுதிகளில் இந்த வெள்ளம் ஏற்படுத்தியிருக்கும் பாதிப்புக்கள் என்ன?

பதில்: யாழ். மாவட்டத்தில் மிகக்கூடுதலான மழைவீழ்ச்சி கிடைத்தமையால், அந்த மாவட்டம்தான் மிகக்கூடுதலான பாதிப்பை எதிர்கொண்டிருந்தது. 35 ஆயிரத்துக்கும் அதிகமானவர்கள் இடம் பெயர்ந்திருப்பதுடன், 85 வரையிலான வீடுகள் முற்றாகச் சேதமடைந்திருக்கின்றன. யாழ்ப்பாணத்தின் பல பகுதிகளிலும் வெள்ளம் தேங்கி நின்று மக்களுடைய இயல்பு வாழ்க்கையைப் பெருமளவுக்குப் பாதித்திருக்கின்றது. மழை தொடரும் பட்சத்தில் இதன் பாதிப்புக்கள் அதிகமாகக் காணப்படும்.

கேள்வி: இலங்கையில் இவ்வாறான நிகழ்வுகள் அடிக்கடி இடம்பெறுகின்றது. இதற்கு காரணம் என்ன? இதனை தவிக்க முடியாதா?

பதில்: காலநிலை மாற்றத்தினால் பாதிப்படையும் நாடுகளின் பட்டியலில் இலங்கை மிக முக்கிய இடத்தைப் பெற்றிருக்கின்றது. இலங்கையின் புவியியல் சார் அமைவிடம் காரணமாக காலநிலை மாற்றத்தின் பாதிப்புக்களை அதிகளவுக்கு எதிர்கொள்ள வேண்டியிருக்கின்றது. அந்த அடிப்படையில் கடந்த சில வருடங்களாகவே வடக்கு பருவப்பெயர்ச்சிக் காற்றின் ஆரம்பத்துடன் வடக்கு, கிழக்கு பகுதிகள் பாதிக்கப்படுவது வழமையாகக் காணப்படுகின்றது.

எனினும், செய்யக்கூடிய சில முன்னாயத்த நடவடிக்கைகள் மூலமாக இந்தப் பாதிப்புக்களைக் குறைக்க முடியும். மழை அல்லது மழைப்பொழியை தடுத்து நிறுத்த முடியாது. ஆனால், செறிவான மழை வீழ்ச்சியால் கிடைக்கின்ற வெள்ளப் பெருக்கை எம்மால் தடுக்க முடியும். குறிப்பிட்ட காலத்துக்கு முன்னதாகவே எமது பிரதேசங்களில் இருக்கின்ற இயற்கையான வடிகால்களை, அல்லது செயற்கையான வடிகால்களை தூர் வாரி துப்புரவு செய்து வெள்ளம் கடலுக்குச் செல்லத் தக்க வகையில் அவற்றை பேணுவதன் மூலமாக வெள்ளப் பெருக்கை பெருமளவு தவிர்க்க முடியும்.

இதனைவிட, தனிமனித விழிப்புணர்வு என்பது மிகவும் முக்கியமானது. தனிமனித விழிப்புணர்வு என்பது ஒவ்வொருவரும் தமது சுற்றாடலில் ஏற்படுகின்ற வெள்ளப் பாதிப்புக்களை குறைக்க முடியும். யாழ்ப்பாணக் குடாநாட்டில் மட்டு மன்றி இலங்கையின் அனைத்துப் பகுதிக ளிலும் இயற்கையான வடிகால் அமைப் புக்கள் காணப்படுகின்றன. ஆனால், இயற்கையான வடிகாலமைப்புக்களைக் சேதமாக்கி உருகுலைத்து செய்யப்படும் அபிவிருத்தி காரணமாக வெள்ளம் வடிந் தோடாமல் ஒரு பகுதியிலேயே தேங்கி நிற்கின்று வெள்ளப் பாதிப்பை ஏற்படுத்து கின்றது.

எனவே எதிர்வரும் காலங்களில் மேற்கொள்ளப்படம் அபிவிருத்தி மற்றும் கட்டுமானச் செயற்பாடுகள் இந்த இயற்கையான வடிகாலமைப்புக்களைப் பாதிக்காத வகையில் செய்யப்பட வேண்டும். இதன் மூலம் வெள்ளப் பாதிப்புக்களை எதிர்காலத்தில் குறைக்க முடியும்.

கேள்வி: யாழ்ப்பாணத்தைப் பொறுத்தவரையில் இங்கு வடிகால் கட்டமைப்புக்கள் எவ்வாறுள்ளது. இவ்வாறான கன மழை வெள்ளப் பெருக்கு என்பவற்றை எதிர்கொள்ளத் தக்கவகையில் அவை இருக்கின்றதா?

பதில்: யாழ்ப்பாணத்தைப் பொறுத்தவரையில் இயற்கை யாகவே சில கட்டமைப்புக்கள் உள்ளன. ஆனால், சில கட்டுமானங்கள் அவற்றைப் பாதித்துள்ளன. குடாநாட்டில் காணப்படும் ரயில் பாதை ஒரு பாதிப்பைக் கொடுக்கின்றது. குறிப்பாக வலிகாமம் வடக்கு பகுதியில் ரயில் பாதையின் ஒரு பக்கத்தில் ஏற்படக் கூடிய வெள்ளம் மற்றப் பகுதிக்கு வடிந்து செல்வதற்குத் தேவையான மதகுகள் போன்ற வடிகால் அமைப்பு வசதிகள் போதியளவுக்கு இல்லை. இதனைவிட குடாநாட்டில் காப்பற் வீதிகளை அமைப்பதும் இயற்றை வடிகால்களைப் பாதிக்கின்றது. கட்டுமாணப் பணிகள் - குறிப்பாக வீடுகளின் மதில்கள் போன்றன இயற்கையாக இருக்கும் வடிகால் கட்டமைப்புக்களை சீர்குலைத்துவிடுகின்றன.

இதனைவிட அபிவிருத்தி என்ற பெயரில் முன்னெடுக்கப்படும் செயற்பாடுகளால் குடாநாட்டில் உள்ள குளங்களின் அளவு குறுக்கப்பட்டுள்ளமையினாலும், இயற்கையான வடிகால் அமைப்புக்களை குறுக்கறுத்து கட்டுமானப் பணிகள் மேற்கொள்ளப்பட்டிருப்பதாலும், சில இடங்களில் வெள்ளம் தேங்கிநின்று அந்தப் பகுதிகளில் பாதிப்பை ஏற்படுத்துகிறது.

இவ்வாறு இயற்கையான வடிகாலமைப்புக் கட்டமைப்புக்களைச் சீர்குலைக்கும் வகையில் மேற்கொள்ளப் படும் கட்டுமானங்களால்தான் வடகீழ் பருவமழை எனச் சொல்லப்படும் நவம் பர், டிசெம்பர் மாதங்களில் பெய்யும் மழையினால் யாழ். மாவட் டத்தில் வெள்ளப் பெருக்கும் பாதிப்புக்களும் ஏற்படுகின்றது.

கேள்வி: இவ்வாறு கனமழை - வெள்ளம் ஏற்படும் சந்தர்ப்பங்களில் பாதிப்புக்களைக் குறைப்பதற்கு மக்கள் எவ்வாறு செயற்பட வேண்டும்?

பதில்: பொதுவாகவே வட கீழ் பருவ காலம் வருவதற்கு முன்னதாகவே மக்கள் தமது அயலில் உள்ள இயற்கையான மற்றும் செயற்கையான வடிகால் அமைப்புக்களை தூர்வாரி வெள்ளம் வடிந் தோடக்கூடிய விதமாக அந்த அமைப்புக்களை பாதுகாத்துக்கொள்ள வேண்டும். அதேவேளையில், தமது வளவுகளில் உள்ள பெரிய மரங்களின் கொப்புகளை வெட்டிவிடுவதன்மூலமாக கடும் காற்று மழையால் மரங்கள் விழுவதை தவிர்க்க முடியும். அதனைவிட அபிவிருத்தி கட்டுமானப் பணிகளை முன்னெடுக்கும் போது - அப்பகுதியில் உள்ள இயற்கை வடிகால் கட்டமைப்புக்களைச் சீர்குலைக் காமல் இருப்பதை உறுதிப்படுத்த வேண் டும்.

கேள்வி: வெள்ளப் பாதிப்புக்களைக் குறைக்கும் வகையில் அரசாங்கமும், உள்ளூராட்சி அமைப்புக்களும் எடுத்திருக்கும் நடவடிக்கைகளை எவ்வாறு பார்க்கின்றீர்கள்?

பதில்: கடந்த டிசெம்பரில் ஏற்பட்ட வெள்ளத்துடன் ஒப்பிடும்போது முன்னேற்பாடுகள் பெருமளவுக்குச் செய்யப்பட்டிருந்தமையால் பாதிப்புக்கள் பெருமளவுக்கு குறைக்கப்பட்டிருக்கின்றது. இருந்த போதிலும் இதனை இன்னமும் மேம்படுத்த வேண்டிய தேவை இருக்கின்றது. இன்னும் சில பிரதேசங்களில் வெள்ளம் தேங்கி நின்று அந்தப் பிரதேசங்களில் அதிகளவு பாதிப்புக்களை ஏற்படுத்தியிருக்கிறது.

இவ்வருடம் வட கீழ் பருவப்பெயர்ச்சி காலத்ததின் ஆரம்பத்திலேயே நாம் மிகவும் செறிவான மழையைப் பெற்றிருப்பதன் காரணமாக நிலம் பெருமளவுக்கு ஈரப்பதனாக உள்ளது. இதனால் இதன் பின்னர் ஏற்படக்கூடிய மழைவீழ்ச்சியானது தரையின் மேற்பரப்பில் தேங்கி நின்றி வெள்ளப்பாதிப்பை ஏற்படுத்தலாம். எனவே இந்த இடைவெளியில் எமது பகுதிகளில் இருக்கும் வடிகாலமைப்புக்களை தூர்வாரி வெள்ளம் வழிந்தோடக் கூடிய வகையில் அதனைப் பேணுவதன் மூலமாக வரக்கூடிய வெள்ளப் பாதிப்புக்களைத் தவிர்க்கக்கூடியதாக இருக்கும்.

கேள்வி: பயிர்ச்செய்கையில் இது எவ்வாறான தாக்கத்தை ஏற்படுத்தியிருக்கின்றது?

பதில்: பயிர்ச்செய்கையைப் பொறுத்தவரையில் இது கடுமையான பாதிப்பை ஏற்படுத்தியிருக்கின்றது. இயற்கை விவசாயம் எனக் கூறப்பட்டு இரசாயண உரம் தடை செய்யப்பட்டிருப்பதால், ஏற்கனவே விவசாயிகள் பாதிக்கப்பட்டிருக்கின்றார்கள். மானாவாரி அல்லது மழையை நம்பிய பயிர்ச்செய்கை பெருமளவுக்கு பாதிக்கப்பட்டுள்ளது. அதேவேளையில், நீரை நம்பிய நெற்செய்கையும் கடுமையாகப் பாதிக்கப்பட்டுள்ளது. கடுமையான மழை வீழ்ச்சியானது வடகீழ் வருவப்பெயர்ச்சியின் ஆரம்பத்திலேயே வந்திருப்பதால், பயிர்களின் வளர்ச்சியை விட அங்கு தேங்கிநிற்கும் வெள்ளத்தின் அளவு கூடுதலாக இருப்பதால், பயிர்களுக்குப் பாதிப்பு ஏற்படுவதைத் தவிர்க்கமுடியாதிருக்கும்.

கேள்வி: காலநிலை மாற்றம் இந்த இயற்கையின் சீற்றத்துக்கு எந்தவகையில் காரணமாக இருந்துள்ளதா?

பதில்: காலநிலை மாற்றத்தினால் பாதிக்கப்படும் நாடுகளின் பட்டியலில் இலங்கை முன்னணியில் இருப்பதன் காரணமாக, நாம் வருடம் தோறும் மழை அல்லது கடும் வெய்யிலினால் பாதிக்கப்படுவதற்கான நிலையில் உள்ளோம். அதனால், இந்த காலநிலை மாற்றம் என்பது எதிர்காலத்தில் எமது சூழலை அச்சுறுத்தும் காரணிகளில் ஒன்றாக இருக்கும் என்பதைக் கருத்திற் கொண்டு, நாம் போதுமான பாதுகாப்பு, முன்னேற்பாட்டு நடவடிக்கைகளை மேற்கொள்ள வேண்டும்.

(18 ஆம் பக்கம் பார்க்க...)

வருமானம் இழந்தோருக்கு உதவி!

2022 ஆம் ஆண்டுக்கான வரவு செலவுத் திட்டத்தை பாராளுமன்றத்தில் சமர்ப்பித்து நிதி அமைச்சர் பஸில் ராஜபக்ஷ நிகழ்த்திய உரை. நேற்று வெளிவந்ததன் தொடர்ச்சி

நாடு முடக்கப்பட்டபோது வருமானம் இழந்த பாடசாலை வான் உரிமையாளர்களுக்கு நிவாரணம் அளிக்க ரூ. 400 மில்லியன் ஒதுக்கீடு செய்யப்பட்டுள்ளது. நாடு முடக்கப்பட்டிருந்த காலப்பகுதியில் வருமானம் இழந்த முச்சக்கர வண்டி உரிமையாளர்களுக்கான நிவாரணம் வழங்க ரூ. 600 மில்லியன் ஒதுக்கீடு. பேருந்து உரிமையாளர்களுக்கு நிவாரணம் வழங்குவதற்கு ரூபாய் 1,500 மில்லியன் ஒதுக்கீடு வனஜீவராசிகள் பாதுகாப்புக்கு மேலதிகமாக ரூ. 100 கோடி ஒதுக்கீடு செய்யப்படுகின்றது.

1000 தேசிய பாடசாலைகளை நிறுவுவதற்கு ஒதுக்கீட்டுச் சட்டமூலத்தினூடாக ரூபா 220 கோடி ஒதுக்கீடு செய்யப்பட்டுள்ளது. நிகழ்ச்சித் திட்டத்தை 3 வருடங்களினுள் துரிதமாக நடைமுறைப்படுத்துவதன் மூலம் நிறைவு செய்வதற்கு எதிர்பார்க்கப்படுகின்றது. கல்வித் துறையிலுள்ள வேறு அபிவிருத்திகளுக்காகவும் ஏற்கனவே மேற்கொள்ளப்பட்ட ஒதுக்கீட்டுக்கு மேலதிகமாக வரவு - செலவுத்திட்ட முன்மொழிவாக ரூபாய் 530 கோடி ஒதுக்கீடு.

பிள்ளைகள் மற்றும் உளநல சிகிச்சை நிலையங்கள், கிராமிய வைத்தியசாலைகள், மருந்தகங்கள், சுகாதார வைத்திய அலுவலகங்கள், ஆயுள்வேத வைத்தியசாலைகள், யோகா மற்றும் உளநல சிகிச்சை நிலையங்கள் என்பவற்றை தொடர்ந்து முன்னெடுக்கின்ற முகவராண்மைகளின் அபிவிருத்திக்காக ரூபாய் 32,65 கோடி கொண்ட ஏற்கனவே மேற்கொள்ளப்பட்ட ஒதுக்கீடுகளுக்கு மேலதிகமாக ரூபாய் 500 கோடி ஒதுக்கீடு.

சிறிய நீர்ப்பாசன திட்டங்களின் கீழ் சிறிய குளங்கள், அணைக்கட்டுகள், கால்வாய்கள், குளக்கட்டுகள் என்பவற்றின் புனரமைப்பு உள்ளடங்கலாக நிகழ்ச்சித் திட்டங்களை செயல்படுத்துவதற்கு ரூபாய் 200 கோடி ரூபாய் ஒதுக்கீடு.

பொதுமக்கள் பாதுகாப்பிற்கு அரசாங்கம் மிகவும் அதிக முன்னுரிமை அளித்துள்ளது. அந்நோக்கத்திற்காக ஏற்கனவே ஒதுக்கீடு செய்யப்பட்ட ரூபாய் 788.5 கோடிக்கு மேலதிகமாக ரூ. 50 கோடி ஒதுக்கீடு.

நீதிமுறை செயன்முறைகளில் தாமதங்களை தவிர்ப்பதற்கும் வினைத்திறமின்மைகளை இல்லாதொழிப்பதற்கும் கணிசமான தொகை நிதியங்கள் ஒதுக்கீடு செய்யப்பட்டன. ரூபாய் 6,937 மில்லியனுக்கு மேலதிகமாக குற்றவியல் மற்றும் சிவில் மற்றும் வர்த்தகம் தொடர்புபட்ட சட்டங்களில் மறுசீரமைப்புக்களுக்குத் தேவையான மனித வளங்களின் டிஜிற்றல் மயப்படுத்தவும், நீதிமன்றங்களின் உட்கட்டமைப்பு வசதிகள் அபிவிருத்திக்காகவும் ரூ. 50 கோடி ஒதுக்கீடு.

அரசாங்கம் பொதுமக்கள் பாதுகாப்புக்காக மிக உயர்ந்த முன்னுரிமையினை வழங்கியுள்ளது. இந் நோக்கத்திற்காக தாபிக்கப்பட்ட நிறுவனங்கள் பொது மக்கள் பாதுகாப்பினை உறுதிப்படுத்துவதற்கு குறிப்பிடத்தக்க பங்களிப்பினை வழங்குவது மாத்திரமன்றி மக்களின் நலனையும் பாதுகாக்கின்றது.

போதைப்பொருள் மற்றும் குற்றச்செயல்களைக் கட்டுப்படுத்துவதற்கு மக்களுடன் மிக நெருக்கமாக சேவையாற்றும் சமுதாய பொலிஸ் சேவையொன்றினை தாபிப்பதற்கு எதிர்பார்க்கப்படுகிறது. மேலும், பொலிஸ் அலுவலர்களை ஆட்சேர்ப்பு செய்வதற்கு ஏற்கனவே ஒதுக்கீடு செய்யப்பட்ட ரூபா 7,885 மில்லியனுக்கு மேலதிகமாக ஒதுக்கீடு செய்வதற்கும் ஏற்கனவே இருக்கின்ற சமுதாய பொலிஸ் தேவைக்கான வசதிகளை வழங்குவதற்கு மேலும் ரூபா 500 மில்லியனை ஒதுக்கீடு செய்வதற்கு நான் முன்மொழிகின்றேன்.

கைதிகளின் சுகாதார வசதிக்கான ஒதுக்கீடு

தடுத்து வைக்கப்பட்டுள்ளவர்களின் எண்ணிக்கையினை அதிகரித்துள்ளமையினால் சிறைச்சாலைகளில் நெருக்கடி மற்றும் உட்கட்டமைப்பு வசதிகள் மேம்படுத்தப்படாமை காரணமாக சுகாதார பிரச்சனைகள் காணப்படுவதாக அறிக்கையிடப்பட்டுள்ளது. ஆகையினால் அனைத்து சிறைச்சாலைகளிலுள்ள கைதிகளின் சுகாதார வசதிகளை மேம்படுத்துவதற்காக ஏற்கனவே ஒதுக்கீடு செய்யப்பட்டுள்ள தொகைக்கு மேலதிகமாக ரூபா 200 மில்லியனை மேலதிகமாக ஒதுக்குவதற்கு முன்மொழிகின்றேன்.

விசேட தேவையுடையவர்களுக்கு வசதிகளை வழங்கும் அதேவேளை முதியோரினை பாதுகாப்பதனை உறுதிப்படுத்துவதற்கும் ரூபா 1,000 மில்லியனை ஒதுக்கீடு செய்வதற்கு நான் முன்மொழிகின்றேன்.

அரசாங்கம் சமூக நலன்புரி மற்றும் மானியம் வழங்கல் நிகழ்ச்சித் திட்டங்களை பாரியளவு செயற்படுத்துகின்றது. எண்ணிக்கையில் பார்க்கும்போது அது கிட்டத்தட்ட ஐம்பது (50) ஆகும். அவற்றினை இங்கு விபரிக்க வேண்டுமாயின் நீண்டதொரு அறிக்கை யினை வாசிக்க வேண்டியேற்படும் எனவே அவற்றில் சிலவற்றை இங்கு குறிப்பிடுவது பொருத்தமாகும். ஓய்வூதியம் சமுர்த்திக் கொடுப்பனவு, முதியோர் உதவுதொகை, பாடசாலை சிறுவர்களுக்கான போசாக்குணவுக் கொடுப்பனவு மற்றும் பாடசாலை மாணவர்களுக்கான சுரக்ஷா காப்புறுதி நிகழ்ச்சித் திட்டம் என்பன இவற்றுள் முக்கியமானவையாகும் இந்நிகழ்ச்சித்திட்டங்களுக்கான இவ்வருடத்தில் ஒதுக்கீடு செய்யப்பட்ட ரூபா 600,000 மில்லியனாகும்.

கொவிட் தொற்றுநோய் ஏற்பட்டதுடன் உலக சந்தையில் எரிபொருள் விலை அதிகரித்ததுடன் எரிவாயு விலை அதிகரிப்பு, கப்பற் கட்டணம் அதிகரித்தமை, பொருட்கள் மற்றும் சேவைகளின் உற்பத்திச் செலவினம் அதிகரித்தமை போன்ற காரணங்களினால் உலகளாவிய ரீதியில் பொருட்கள் மற்றும் சேவைகளின் விலை மிகவும் அதிகரித்துள்ளது. எனவே, உள்நாட்டுச் சந்தையில் பொருட்கள் மற்றும் சேவைகளின் விலை அதிகரிப்பு காரணமாக பொது மக்களின் வாழ்க்கைச் செலவும் அதிகரித்துள்ளது.

மொத்த அரசாங்க செலவினத்திற்கு சமாந்தரமாக சமூக நலன்புரி மற்றும் மானிய வழங்கல் நிகழ்ச் சித்திட்டத்திற்காக ஒதுக்கீடு செய்யப்பட்ட தொகை மிகவும் அதிகமாகும். சமுர்த்தி உதவுதொகை போன்ற ஏனைய நன்மைகள் உண்மையாகக் கிடைக்க வேண்டிய தகுதியுடைய பயனாளர்களுக்கு கிடைக்கின்றதா என்பதனை உறுதிப்படுத்த வேண்டிய காலம் தற்பொழுது வந்துள்ளது. அவர்களை பொருளாதார ரீதியில் வலுப்படுத்தி, சமுர்த்திக் கொடுப்பனவினை அவர்களது அன்றாட தேவைகளுக்கு பயன்படுத்துகின்ற மனோபாவத்திற்கு பதிலாக அத்தொகையினை அவர்களது சேமிப்பு மற்றும் முதலீட்டு நடவடிக்கைகளுக்காக செல விட வேண்டியுள்ளது. இதனை விமர்சன ரீதியாக நோக்குவதற்கு சமூகம் எம்மை நிர்ப்பணித்துள்ளது.

இதனடிப்படையில், இந்த மனைப் பொருளாதாரப் பாதுகாப்பு நிகழ்ச்சித்திட்டத்திற்குள் மக்களுக்கு நிவாரணம் வழங்குவதற்காக ரூபா 31,000 மில்லியனை ஒதுக்கீடு செய்வதற்கு நான் முன்மொழிகின்றேன்.

கர்ப்பிணித் தாய்மாருக்கு 2 வருடங்களுக்கு உதவி

மனைப் பொருளாதார பாதுகாப்பு நிகழ்ச்சித் திட்டத்தில் அதிகூடிய முன்னுரிமையானது தாயின் தலைமையில் இலங்கையில் உருவாகின்ற எதிர்கால சந்ததியினரின் போசாக்கு பற்றியதாகும். உண்மையில் நாட்டுக்கு அவசியமானது அறிவார்ந்த சந்ததியொன்றாகும். பிறக்கின்ற குழந்தையின் அறிவாற்றல் வளர்ச்சி அதிகளவு இடம்பெறுவது தாயின் மடியில் என்பதுடன் பிரசவம் நிகழ்ந்ததிலிருந்து ஆரம்ப காலத்திலாகும். எனவே பிறக்கின்ற குழந்தைகளினதும் தாய்மாரினதும் போசாக்கு மிகவும் முக்கியமானதாகும்.

எனவே, கர்ப்பிணித் தாய்மார்களுக்கு தற்பொழுது 10 மாதங்கள்வரை வழங்கப்படுகின்ற ரூபா 10,000 பெறுமதியான உணவுப் பொதியினை 24 மாதங்களுக்கு அதாவது, 2 வருடங்கள் வரை நீடித்து தொடர்ந்து வழங்குவதற்கு முன்மொழியப்படுகின்றது.

இதனடிப்படையில், இந்நிகழ்ச்சித்திட்டத்திற்காக தற்பொழுது ஒதுக்கீடு செய்யப்பட்டுள்ள ரூபா 4,000 மில்லியனுக்கு மேலதிகமாக ரூபா 1,000 ஒதுக்கீடு செய்யப்படுகின்றது.

தாய் மற்றும் சேயினது போசாக்குடன் குடும்பத்தினது போசாக்கும் மிகவும் முக்கியத்துவம் வாய்ந்ததாகும். எனவே, அதிகரித்துள்ள வாழ்க்கைச் செலவினைக் குறைப்பதற்கு, கிராம சேவை அலுவலர் பிரிவு மட்டத்தில் பொருளாதார ரீதியாக வறுமை நிலையில் காணப்படும் குடும்பங்களை இனங்கண்டு அவர்களுக்கு உணவுப் பொதிகளை வழங்கும் நிகழ்ச்சித்திட்டத்தினை செயற்படுத்துவதற்காக ரூபா 15,000 மில்லியன் நிதி ஒதுக்கீடு செய்யப்படுகின்றது.

இதுவரை தாய், சேய் உள்ளடங்களாக முழு குடும்பத்திற்குமான போசாக்கு தொடர்பாக தயாரிக்கப்பட்ட நிகழ்ச்சித்திட்டங்களுக்கு எமது நிதி ஏற்பாடு மேற்கொள்ளப்பட்டது. அதேபோன்று அவர்களது பொருளாதாரத்தினை வலுப்படுத்த வேண்டிய தேவையினை நிவர்த்தி செய்ய வேண்டியுள்ளது. எனவே, பெண் தொழில் முயற்சியாளர்களை அடிப்படையாகக் கொண்ட பொருளாதார அபிவிருத்திக்கான புதிய நிகழ்ச்சித் திட்டமொன்றினை நாம் நாடுமுழுவதிலும் செயற்படுத்தி வருகின்றோம்.

அரசாங்க சேவை தொழிற்பாடுகள் அதிகூடிய செலவினத்தினை ஏற்படுத்திய போதிலும் வினைத் திறன் மிக்க அரசாங்க சேவை எதிர்பார்க்கப்படுவதுடன் இறுக்கமான சட்டங்கள் மற்றும் ஒழுங்குவிதிகள் காலநீடிப்பு மற்றும் காலங்கடந்த நிர்வாக முறைமைகள் மற்றம் நடைமுறைகள் காணப்படுவதனால் பொது மக்கள் தமது தேவைகளை நிறைவேற்றிக் கொள்ளும்போது அதிக முயற்சியினை எடுக்க

வேண்டியுள்ளதுடன் கால விரையம் செலவு என்பன ஏற்படுகின்றது.

அரச ஊழியர்களுக்கான மோட்டார் சைக்கில்கள்

2014 இல் கள உத்தியோகத்தர்களினால் வழங்கப்படுகின்ற அரசாங்க சேவையின் வினைத்திறனை அதிகரிப்பதற்கு மோட்டார் சைக்கில்களை வழங்குவதற்கான நிகழ்ச்சித் திட்டமொன்றினை நாம் ஆரம்பித்தோம். இம் முன்னெடுப்பின் கீழ் 146,381 கள அலுவலர்கள் மோட்டார் சைக்கில்களைப் பெற்றுக் கொண்டதுடன் அவர்கள் தமது அரசாங்க சேவையினை வழங்குவதற்கு குறித்த மோட்டார் சைக்கில்களை பயன்படுத்துவதை இன்று நான் காணும்போது மகிழ்ச்சியடைகின்றேன்.

இந் நிகழ்ச்சித் திட்டத்தினை மீண்டும் அறிமுகப்படுத்துவதற்கு நான் திட்டமிட்டுள்ளதுடன் அதன் நன்மைகளை அரசாங்க ஊழியர்களுக்கு மாற்றுகின்ற முறைமையொன்றினையும் செயற்படுத்துவதற்குத் திட்டமிட்டுள்ளேன். இதற்குத் தேவையான நடவடிக்கைகளை முன்னெடுப்பதற்கு ரூபா 500 மில்லியனை ஒதுக்கீடு செய்வதற்கு நான் முன்மொழிகின்றேன்.

அதிபர் ஆசிரியர் சம்பள பிரச்சினை

ஆசிரியர் - அதிபர் சேவைகளின் சம்பள முரண்பாட்டினை நீக்குமாறு கோரி ஆரம்பிக்கப்பட்டுள்ள தொழிற்சங்க போராட்டங்களை முடிவுக்குக் கொண்டு வந்து அரசாங்கத்தின் மூலம் கொள்கை அடிப்படையில் ஏற்றுக் கொள்ளப்பட்ட 2021.8.30 ஆந் திகதிய அமைச்சரவைத் தீர்மானத்தினை விரைவாக செயற்படுத்துவதற்காக மேலும் ரூபா 30,000 மில்லியனை சம்பளமாக உட்சேர்ப்பதற்கு முன்மொழியப்படுகின்றது.

இது ஆசிரியர் மற்றும் அதிபர்களின் சம்பளம் தொடர்பாக தற்பொழுது செலவிடப்படுகின்ற ரூபா 109,000 மில்லியனுக்கு அதிக தொகையினைவிட மேலதிக ஒதுக்கீடாகும்.

தற்பொழுது பயிலுநராக அரசாங்க சேவைக்கு சேர்த்துக் கொள்ளப்பட்ட 53,000 இற்கு அதிக பட்டதாரிகளுக்கு 2022 சனவரி மாதம் முதல் நிரந்தர நியமனம் வழங்குவதற்கு நடவடிக்கை எடுக்கப்பட்டுள்ளது.

அதற்காக ரூபா 27,600 மில்லியன் செலவாகுமென எதிர்பார்க்கப்படுகின்ற அதேவேளை, குறித்த முழுத் தொகையினையும் இவ் வரவு செலவுத் திட்டத்தில் ஒதுக்கீடு செய்வதற்கு நடவடிக்கை எடுக்கப்பட்டுள்ளது. இதனடிப்படையில், தற்பொழுது ஒதுக்கீடு செய்யப்பட்டுள்ள ரூபா 20,000 மில்லியனுக்கு மேலதிகமாக மேலும் ரூபா 7,600 மில்லியன் இதற்காக ஒதுக்கீடு செய்யப்பட்டுள்ளது.

ஓய்வூதிய முரண்பாட்டுக்கு தீர்வுகாண 500 மில்லியன்

மிக நீண்ட காலமாக ஓய்வூதியம் பெறுநர்களினால் சமர்ப்பிக்கப்பட்ட கோரிக்கையான ஓய்வூதிய முரண்பாட்டிணைத் தீர்ப்பதற்கு பொறுத்தமான செயன்முறையொன்றின்பால் அரசாங்கம் கவனம் செலுத்தியுள்ளது. இதன் அடிப்படையில் ஓய்வூதிய முரண்பாட்டினை தீர்க்கின்ற அடிப்படைச் செயற்பாடுகளுக்காக ரூபா 500 மில்லியனை ஒதுக்கீடு செய்வதற்கு நடவடிக்கை எடுக்கப்பட்டுள்ளது.

அரசாங்க வருமானம், மொத்த தேசிய உற்பத்தியில் சதவீதமாக குறைவடைந்து செல்கின்ற வீழ்ச்சியினைக் காணக் கூடியதாக உள்ளது. **(16 ஆம் பக்கம் பார்க்க...)**

சிரஞ்சீவியுடன் மீண்டும் தமன்னா

2015இல் அஜித், ஸ்ருதி ஹாசன், லட்சுமி மேனன் நடித்து வெளியான வேதாளம் படம் தெலுங்கில் மீளுருவாகிறது. போலோ சங்கர் எனப் பெயரிடப்பட்ட இந்தப் படத்தில் தெலுங்கின் சுப்பர் ஸ்ராரான சிரஞ்சீவி நடிக்கிறார்.

இவரின் தங்கையாக கீர்த்தி சுரேஷ் நடிக்கிறார். இந்த நிலையில் நாயகியாக - ஸ்ருதி ஹாசனின் கதா பாத்திரத்தில் நடிப்ப தற்கு தமன்னா ஒப்பந்த மாகியுள்ளார்.

"பிரமாண்டமான ஒரு படத்தில் நடிப்பது மகிழ்ச்சியாகவும், பெரு மையாகவும் உள்ளது. சிரஞ்சீவியுடன் மீண்டும் நடிப்பதற்கு ஆவலாய் காத்திருக்கி றேன்,"என்று தமன்னா கூறியுள்ளார்.

தமன்னா சிரஞ்சீவியு டன் சைரா நரசிம்ம ரெட்டி படத்திலும் முத லில் நடித்திருந்தார் என் பது குறிப்பிடத்தக்கது.

மீண்டும் இந்தியன் -2

லைகா நிறுவனத்தின் தயாரிப்பில் ஷங்கர் இயக் கத்தில், கமல் ஹாசன், காஜல் அகர்வால், சித் தார்த், பிரியாபவானி சங்கர் மற்றும் பலர் நடிக் கும் படம் இந்தியன் 2.

நீதிமன்ற உத்தரவா லும், ஷங்கருக்கும் தயாரிப்பு தரப்புக்கும் இடையே சமரசம் ஏற் பட்டுள்ளதாலும், விரை வில் படப்பிடிப்பை முடித்துக் கொடுக்கவும் ஷங்கர் சம்மதம் தெரிவித்துள்ளார்.

தற்போது ஷங்கர் தெலுங்கு படம் ஒன்றை இயக்கி வருகிறார். இந்தப் படத்தின் முதல் கட்டப் படப்பிடிப்பு டிசெம்பர் நடுப் பகுதியில் நிறைவுக்கு வருகிறது. இதைத் தொடர்ந்து டிசெம்பர் நடுப்பகுதி யில் இந்தியன் 2 படப் பிடிப்பு ஆரம்பமாகிறது. இதனிடையே கமல் தற்போது நடித்து வரும் விக்ரம் படத்தின் படப்பிடிப்பையும் முடித்து விடுவார் என்று தெரிய வருகின்றது.

கிறங்கடிக்கும் அஞ்சலி

ஷங்கர் ராம்சரணை வைத்து இயக்கும் படம், நிவின் பாலியுடன் ஒரு படம் என சுமார் 6 படங்களை கைவசம் வைத்துள்ளார் அஞ்சலி. அண்மையில் உடல் எடையை குறைத்துள்ள அவர் போட்டோஷூட் எடுத்து அதை சமூகவலைத்தளங்களில் பதிவிட்டுமுள்ளார்.

இந்த நிலையில், தற்போது கவர்ச்சி உடையில் மேலிருந்து கீழாக எடுக்கப்பட்ட அவரின் கவர்ச்சிப் படங்கள்தான் சமூகவலைத்தளங்களில் கடந்த வாரம் வைரலாகின

திரை விமர்சனம்

திரைப்படம்- ஜெய்பீம்
இயக்கம் - த.செ.ஞானவேல்
இசை - ஷான் ரோல்டன்
நடிப்பு - சூர்யா, லிஜோமோல் ஜோஸ், மணிகண்டன், ரஜிஷா விஜயன்

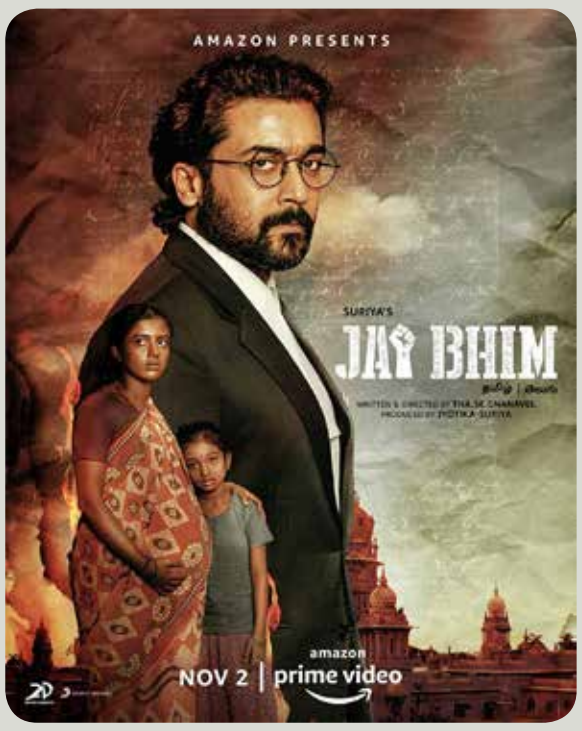

1990களில் தமிழ்நாட்டில் ஓர் ஊரில் பழங்குடி இனத்தவருக்கு நடந்த உண்மை கதையின் வழக்கு சில புனைவுகளுடன் திரைப்படமாகியுள்ளது. ஒரு சில விசாரணைகளில் காவல் துறையினரின் அத்துமீறல் மனித உரிமைகளை மீறி எந்த அளவிற்கு மிக மோசமாக இருக்கிறது என்பதை இந்தப் படம் வெளிச்சம் போட்டு காட்டுகிறது. படத்தின் ஆரம்பம் ஒடுக்கப்பட்டவர்கள் மீது பொலிஸார் நடத்தும் சம்பவங்கள் அதிர்ச்சியை ஏற்படுத்தியது. இந்த அதிர்ச்சி படம் முழுவதும் நிறைந்திருக்கிறது.

ஊர் தலைவர் வீட்டில் இருந்து நகைகள் காணாமல் போய்விடுகிறது. அதற்கு முன்பாக அந்த வீட்டில் பாம்பு பிடிக்க வந்த இருளர் இனத்தைச் சேர்ந்த ராசாகண்ணு மீது சந்தேகம் இருக்கிறது என ஊர் தலைவர் பொலிஸில் புகார் அளிக்கிறார். வேறு ஊருக்கு வேலைக்குச் சென்ற ராசாகண்ணுவை பொலிஸார் பிடித்து அவரை விசாரிக்கிறார்கள். தான் திருடவில்லை என்று அவர் மன்றாடியும் அவரை கடுமையாகக் கொடுமைப்படுத்தப்படுகிறார். ஒரு கட்டத்தில் ராசாகண்ணுவும் அவருடன் பிடிக்கப்பட்ட மேலும் இருவரும் தப்பித்துவிட்டார்கள் எனச் சொல்கிறார்கள்.

தனது கணவரைக் கண்டுபிடிக்க அறிவொளி இயக்க ஆசிரியை மைத்ரா உதவியை நாடுகிறார் ராசாகண்ணு மனைவி செங்கேணி. சென்னை உயர்நீதிமன்றத்தில் வழக்கறிஞராகப் பணியாற்றி மனித உரிமை வழக்குகளுக்காக சட்டப் போராட்டம் நடத்தும் சந்துருவின் உதவியை நாடுகிறார்கள். இதில், செங்கேணிக்கு நீதி கிடைத்ததா இல்லையா என்பதுதான் படத்தின் மீதிக் கதை.

நிஜமாக நடந்த சம்பவத்தைப் படமாக்கும் போது அதற்காக அதிக சிரத்தை அவசியம் - அதிலும் 1990களில் நடக்கும் கதை. அதற்காக எடுத்துக் கொண்ட கதைக்களம், பின்னணி, கதாபாத்திரங்கள், நட்சத்திரத் தேர்வு, அரங்க அமைப்பு, வசனங்கள் என ஒவ்வொரு விடயத்திலும் தனி கவனம் செலுத்தியிருக்கிறது படக்குழு.

மனித உரிமை வழக்குகளுக்காக ஒரு ரூபாய்கூட கட்டணம் வாங்காமல் வாதாடும் வக்கீல் சந்துருவாக சூர்யா. ஒரு நேர்மையான, கண்டிப்பான சட்டத்தரணி எப்படி இருப்பார் என்பதை நம் கண் முன் நிறுத்தியிருக்கிறார். முன்னணி நாயகன் தயாரித்து நடிக்கிறார் என்பதற்காக அவருக்கான நாயகத் தன்மையான காட்சிகள் எதையும் வைக்காமல் அந்தக் கதாபாத்திரத்தின் தன்மைக்கு என்ன வேண்டுமோ அதை மட்டும் வைத்திருக்கிறார் இயக்குநர். கதாபாத்திரத்தை முழுமையாக உள்வாங்கி ஒரு நூல் அளவுகூட மீறாமல், குறையாமல் நடித்து சிறப்பு சேர்த்திருக்கிறார் சூர்யா.

லிஜோமோல் ஜோஸாவுக்கு தமிழில் இது இரண்டாவது படம்தான். மிக சிறுபான்மையாக இருக்கும் இருளர் இனப் பெண்கள் எப்படி இருப்பார்கள் என்பதுகூட இன்று பலருக்குத் தெரியாது. செங்கேணியாக வற்றாத கேணியாக தனது நடிப்பை வெளிப்படுத்தியிருக்கிறார் லிஜோ.

ராசாகண்ணுவாக மணிகண்டன். காலா, சில்லுக்கருப்பட்டி படங்களில் கவனிக்கப்பட்டவர். அடி வாங்கி, அடிவாங்கி அவர் நடிக்கிறார் என்பதையே மறக்கும் அளவிற்கு கண் கலங்க வைக்கிறார்.

அறிவொளி இயக்க ஆசிரியையாக ரஜிஷா விஜயன், ஐ. ஜி.யாக பிரகாஷ் ராஜ் சில காட்சிகளில் மட்டுமே வந்தாலும் இவர்களின் நேர்மையான நடிப்பைப் பதிவு செய்திருக்கிறார்கள்.

யார் அந்த சப்-இன்ஸ்பெக்டர் குருமூர்த்தி என கேட்கவைக்கிறார் பயங்கரமான பொலிஸ்காரராக கடைசி வரை மிரட்டிக் கொண்டே இருக்கிறார்.

இந்தப் படத்திற்குப் பாடல்களே தேவையில்லை. ஆனாலும், ஓரிரு பாடல்களை வைத்திருக்கிறார்கள். அவற்றைத் தவிர்த்திருக்கலாம்.

பின்னணி இசையில் ஷான் ரோல்டன் பிரமாதப்படுத்தி இருக்கிறார்.

இருளர் மக்கள் வசிக்கும் இடங்களின் யதார்த்தப் பதிவு, பெரும்பாலான காட்சிகள் ஒரே நீதிமன்ற அறையாக இருந்தாலும் அதில் எந்த அளவிற்கு காட்சிகளை பதிவு செய்ய முடியுமோ அதற்கான பதிவு என அதிகம் உழைத்திருக்கிறார் ஒளிப்பதிவாளர் எஸ்.ஆர்.கதிர்.

இரண்டே முக்கால் மணி நேரப் படம் எனத் தெரியாமல் போகும்படி படம் அமைந்துள்ளது. மறியல் சிறையில் நடக்கும் கொடுமைகள் நம்மை உறைய வைக்கின்றன. ஆனால், அந்தக் காட்சிகளை கொஞ்சம் குறைத்திருந்தால் அனைத்து வயதினரும் பார்க்கும்படியாக படம் அமைந்திருக்கும்.

அதிக சம்பளம் வாங்கும் 6ஆவது நடிகர்

சிவகார்த்திகேயன் நடிப்பில் வெளியான டாக்டர் படம் 100 கோடி இந்திய ரூபாயை வசூலித்தது. இந்தப் படத்தின் வெற்றியைத் தொடர்ந்து தனது சம்பளத்தை 30 கோடி இந்திய ரூபாயாக உயர்த்தியுள்ளார் சிவ கார்த்திகேயன்.

இதன் மூலம் தமிழ் திரையுலகில் ரஜினி, கமல், விஜய், அஜித், சூரியாவுக்கு அடுத்து அதிகம் சம்பளம் வாங்கும் நடிகராக - ஆறாவது பெரிய நடிகராக அவர் மாறியுள்ளார்.

போர் செய்திருப்பேன்

மாளவிகா மோகனன் தற்போது தனுஷுடன் மாறன் படத்தில் நடித்து வருகிறார். மேலும் பல பட வாய்ப்புக் களை அவர் கைவசம் வைத்துள்ளார்.

சமூகவலைத் தளங்களில் ஒளிப் படங்கள் மூலம் அதிக பிரபலம் பெற்றவராக வலம் வரும் அவர் அண்மை யில் வெளியிட்ட ஒளிப்படங்கள் ரசிகர்களை கொண்டாட வைத்துள்ளது.

அரசர் காலத்து பெண் போல வேடமிட்ட படத்தை பதிவிட்ட அவர், "நான் வேறு சகாப்தத்தில் பிறந்திருந்தால், நிச்சயமாக அழகான இளவரசியைவிட போர் செய்யும் பெண் ணாகவே இருப்பேன்" என்று அதில் குறிப்பிட்டுள்ளார்.

உலகக் கிண்ணம் யாருக்கு?

முதல் சம்பியன் பட்டத்துக்காக ஆஸி. - நியூசி. கடும் போட்டி!

உலகக்கிண்ண இறுதியாட்டம் இன்று ஞாயிற்றுக்கிழமை இரவு 7.30 மணிக்கு ஆரம்ப மாகின்றது. இதில் அவுஸ்திரேலியா, நியூசிலாந்து அணிகள் மோதுகின்றன. இரு அணிகளில் எந்த அணி கிண்ணத்தைக் கைப்பற்றினாலும் அது அந்த அணியின் முதல் இருபது - 20 உலகக் கிண்ணமாக இருக்கும்.

இருபது - 20 உலகக் கிண்ணம் 16 அணிகளுடன் ஆரம்பமானது. இதுவரை 44 போட்டிகள் முடிவ டைந்த நிலையில் இறுதிப் போட்டி மட்டுமே எஞ்சி நிற்கின்றது. இருபது - 20 உலகக் கிண்ண இறுதிப் போட்டியைப் பொறுத்தவரை நியூசிலாந்து அணி விளையாடுவது இதுவே முதன்முறை. அவுஸ்திரேலியா 2010 ஆம் ஆண்டில் முன்னேறிய போதும் இரண்டா வது இடத்தையே அந்த அணியால் பெறமுடிந்தது.

அவுஸ்திரேலியா - நியூசிலாந்து அணிகள் 2015 ஒருநாள் உலகக் கிண்ணத்தின் இறுதிப் போட்டியில் சந்தித்திருந்தன. இதில் அவுஸ்திரேலியா வெற்றி பெற்றது. 2019 ஒருநாள் உலகக் கிண்ணப் போட்டியின் இறுதியாட்டத்துக்கும் நியூசிலாந்து முன்னேறியி ருந்தது. எனினும், இங்கிலாந்திடம் சம்பியன்

பட்டத்தை நியூசிலாந்து பறிகொடுத்தது. எனினும், 2021 டெஸ்ட் சம்பியன்ஷிப் போட்டியில் இந்தியாவை வீழ்த்தி நியூசிலாந்து சம்பியன் பட்டத்தை கைப்பற்றி யது. இதுவே ஐ. சி. சி. நடத்திய போட்டிகளில் நியூசிலாந்து கைப்பற்றிய முதல் கிண்ணமாக அமைந்தது.

இந்த நிலையில் இன்று நடக்கும் போட்டி இரு அணிகளும் மோதும் 16ஆவது இறுதிப் போட்டி யாகும். இதற்கு முன்னர் நடந்த 15 போட்டிகளிலும் அவுஸ்திரேலியா 14 போட்டிகளில் வெற்றி பெற நியூசிலாந்து அணி ஒரேயொரு போட்டியில் மட்டுமே வெற்றி பெற்றுள்ளது. இருபது - 20 போட்டிகளைப் பொறுத்தவரை இரு அணிகளும் 14 போட்டி களில் விளையாடியுள் ளன. இதில் 9 போட்டி களில் அவுஸ்திரேலியா வும் 5 போட்டிகளில் நியூசிலாந்தும் வெற்றி பெற்றுள்ளன.

எது எப்படி இருப்பினும், இறுதிப் போட்டியின் வெற்றியை கடந்தகால போட்டிகள் நிர்ண யித்து விடாது. இன்று நடக்கும் போட்டியில் யார் சிறப்பாக செயல் படுகிறார்களோ அவர் களே வெற்றியின் நாயகர்களாவர்.

நியூசிலாந்து அணியைப் பொறுத்தவரை அந்த அணியின் அதிரடி வீரரும் விக்கெட் காப்பாளருமான டெவொன் கொன்வே காயம் காரணமாக போட்டியிலிருந்து விலகியுள்ளார். இது அந்த அணிக்கு பெரும் பின்னடைவாக அமையும். அவரின் இடத்தில் ரிம் செய்பேர்ட் களமிறங்குவார் என்று எதிர்பார்க்கப்படுகின்றது. ரிம் செய்பேர்ட் டும் சிறந்த வீரரே, இதுவரை 36 இருபது - 20 போட்டிகளில் விளையாடியுள்ள அவர் 703 ஓட்டங் களை சேர்த்திருக்கிறார். அவர், அதிகபட்சமாக 84 ஓட்டங்களை ஆட்டமிழக்காமல் பெற்றுள்ளமை குறிப்பிடத்தக்கது.

நியூசிலாந்து

அணி விவரம் (உத்தேசம்) - கேன் விலியம்சன் (தலைவர்), ட்ரெண்ட் போல்ட், மார்க் சம்ப்மன், அடம் மில்ன், மார்ட்டின் குப்தில், கைல் ஜமிசன், டரில் மிற்செல், ஜிம்மி நீசம், கிளென் பிலிப்ஸ், மிற்செல் சாண்ட்னர், ரிம் செய்பேர்ட், இஷ் சோதி, ரிம் சௌதி

இறுதிக்கான பாதை

நியூசிலாந்து சுப்பர் - 12 சுற்றில் விளையாடிய 5 போட்டிகளில் பாகிஸ்தான் அணியுடனான போட்டியை தவிர அனைத்திலும் வெற்றி பெற்றது. தொடர் முழுவதும் ஒழுக்கத்தையும் - நேர்மையையும் வெளிப்படுத்தியுள்ளது. நியூசிலாந்து அணியின் துடுப்பாட்டத்தை விட பந்துவீச்சை சிறப்பாக அமைந் துள்ளது. கடந்த போட்டிகளின் வெற்றிகளில் கட்டுக் கோப்பான பந்துவீச்சும் களத்தடுப்புமே அந்த அணிக்கு வெற்றியைப் பெற்றுக் கொடுத்துள்ளது. ஐக்கிய அரபு இராச்சியத்தின் மைதானங்களின் நிலைமைக்கேற்ப ஆடுவதில் நியூசிலாந்து தற்போது சிறந்த அணியாக உள்ளது.

அணியின் கூடுதல் பலம் அந்த அணியின் தலைவர் கேன் வில்லியம்சன். தொடரில் தனிப்பட்ட வீரராக அவரால் பிரகாசிக்க முடியாதுபோதிலும் அணியை மிகத் திறமையாக வழிநடத்தி வருகின்றார். அணியில் சொல்லும்படியான அதிரடி துடுப்பாட்ட வீரர்கள் இல்லாத போதிலும், முக்கியமான போட்டிகளில் நியூசிலாந்தின் வீரர்கள் பிரகாசித்துள்ளனர். குறிப்பாக தரவரிசையில் முதலிடத்தில் இருக்கும் இங்கிலாந்து அணியை அரையிறுதிப் போட்டியில் எதிர்கொண்ட நியூசிலாந்து ஜிம்மி நீசம், டெரில் மிற்செல் ஆகியோர் இறுதி ஓவர்களில் அதிரடியாக ஆடி இங்கிலாந்தை வீழ்த்தியமை மிக முக்கியமானதாகப் பார்க்கப்படுகின்றது.

அவுஸ்திரேலியா

அணி விவரம் (உத்தேசம்) - அரோன் பின்ஞ் (தலைவர்), அஸ்ரன் அகர், பட் கம்மின்ஸ், ஜோஸ் ஹசல்வூட், மிற்செல் மார்ஸ், கிளென் மக்ஸ்வெல், கேன் ரிச்சரட்சன், ஸ்ரீவ் ஸ்மித், மிற்செல் ஸ்ரார்க், மார்கஸ் ஸ்ரொய்னிஸ், மத்தியூ வேட், டேவிட் வோர்ணர்.

இறுதிக்கான பாதை

சுப்பர் 12 சுற்றில் அவுஸ்திரேலியாவின் பாதை மிக மிக இறுக்கமானதாக இருந்தது. தென்னாபிரிக்கா, இலங்கை அணியை இலகுவாக வெற்றி கொண்ட அவுஸ்திரேலியா இங்கிலாந்து அணிக்கு எதிரான போட்டியில் தோல்வி கண்டது. அந்த அணிக்கு பெரும் போட்டியாக அமைந்த தென்னாபிரிக்க அணியை வீழ்த்தி அரையிறுதிக்கு நுழைவதற்கு அவுஸ்திரேலியாவுக்கு பெரு வெற்றி ஒன்று அவசியப்பட்டது.

பங்களாதேஷுடனான போட்டியில் அவ்வாறான வெற்றியைப் பதிவு செய்து தனது இடத்தை கிட்டத்தட்ட உறுதிப்படுத்தி மேற்கிந்தியத் தீவுகளுடனான வெற்றியை தொடர்ந்து தனது அரையிறுதி வாய்ப்பை உறதி செய்தது.

அரையிறுதியில் சுப்பர் 12 சுற்றில் தோல்வியையே சந்திக்காத பாகிஸ்தான் அணியை எதிர்கொண்டது. மிக

இறுக்கமான போட்டியில் மத்தியூ வேட்டின் இறுதிநேர அதிரடியால் 19ஆவது ஓவரில் பெற்ற 3 சிக்ஸர்களுடன் பரபரப்பான போட்டியை வெற்றி கொண்டு இறுதியாட்டத்துக்கு நுழைந்துள்ளது. •

லயன் தி.மைக்கல்

உலக நீரிழிவு தினமும் இன்சுலினை கண்டு பிடித்த நூற்றாண்டும்

ஐக்கிய நாடுகள் ஸ்தாபனத்தின் 2006 ஆண்டின் 21/225 வது தீர்மானத்திற்கு அமைவாக டென்மார் நாட்டவரான சேர் பங்ரிங் (Sir.G.Banting) அவர்களின் பிறந்த தினமாகிய நவம்பர் 14ம் திகதி உலக நீரிழிவு தினமாக பிரகடனப்படுத்தப் பட்டது. இன்சுலின் கண்டுபிடிக்கப் பட்டமையால் பல மில்லியன் மக்கள் பாதுகாக்கப்பட்டுள்ளனர்.

உலகில் 463 மில்லியன் மக்கள் நீரிழிவு நோயாளராக இனம் காணப்பட்டுள்ளனர். சீனாவில் அதிக நீரிழிவு நோயாளர்கள் காணப்படு கின்றனர். வருடாந்தம் 1.6 மில்லியன் மக்கள் நீரிழிவு தொடர்பான நோய்களினால் இறக்கின்றனர்.

வடமாகாணத்தில் 15 விகித மக்கள் நீரிழிவு நோயால் பாதிக்கப்பட்டுள் ளனர். யாழ் போதனா வைத்தியசாலை நீரிழிவு சிகிச்சை நிலையத்தில் இருபத்தா யிரத்துக்கு மேற்பட்டவர்கள் பதிவு செய்யப்பட்டு சிகிச்சை பெறுகின்றனர் இதில் அறுபதிற்கு மேற்பட்ட சிறுவர் களும் அடங்குகின்றனர். உலக நீரிழிவு தினத்தில் நீரிழிவு பரிசோதனைகள் விழிப்பூட்ட பிரசாங்கள் கருத்தரங்குகள், ஆய்வு போன்றவை நடாத்தப்படு கின்றது.

உடலிலுள்ள இரத்தத்தில் நியம அளவிலும் பார்க்க குளுக்கோசின் அளவு கூடுதலாக இருப்பது நீரிழிவாகும். நியம அளவானது உணவு உட்கொண்டு பத்து மணித் தியாலங்களின் பின்பு பார்த்தால் குளுக்கோசின் அளவு 100 உள் காணப்பட வேண்டும். உணவு உட்கொண்டு இரண்டு மணித் தியாலங்களின் பின்பு பார்த்தால் குளுக்கோசின் அளவு 123 ஆக காணப் பட வேண்டும். மற்று HbIc என்ற பரி சோதனை இரத்தில் மூன்று மாதத்தில் குளுக்கோசின் அளவினை காட்டும். இது 6.5க்கு உள் இருக்கவேண்டும். குளுக்கோசின் அளவு கூடி குறையாது ஒரே சிராக இருக்கவேண்டும்.

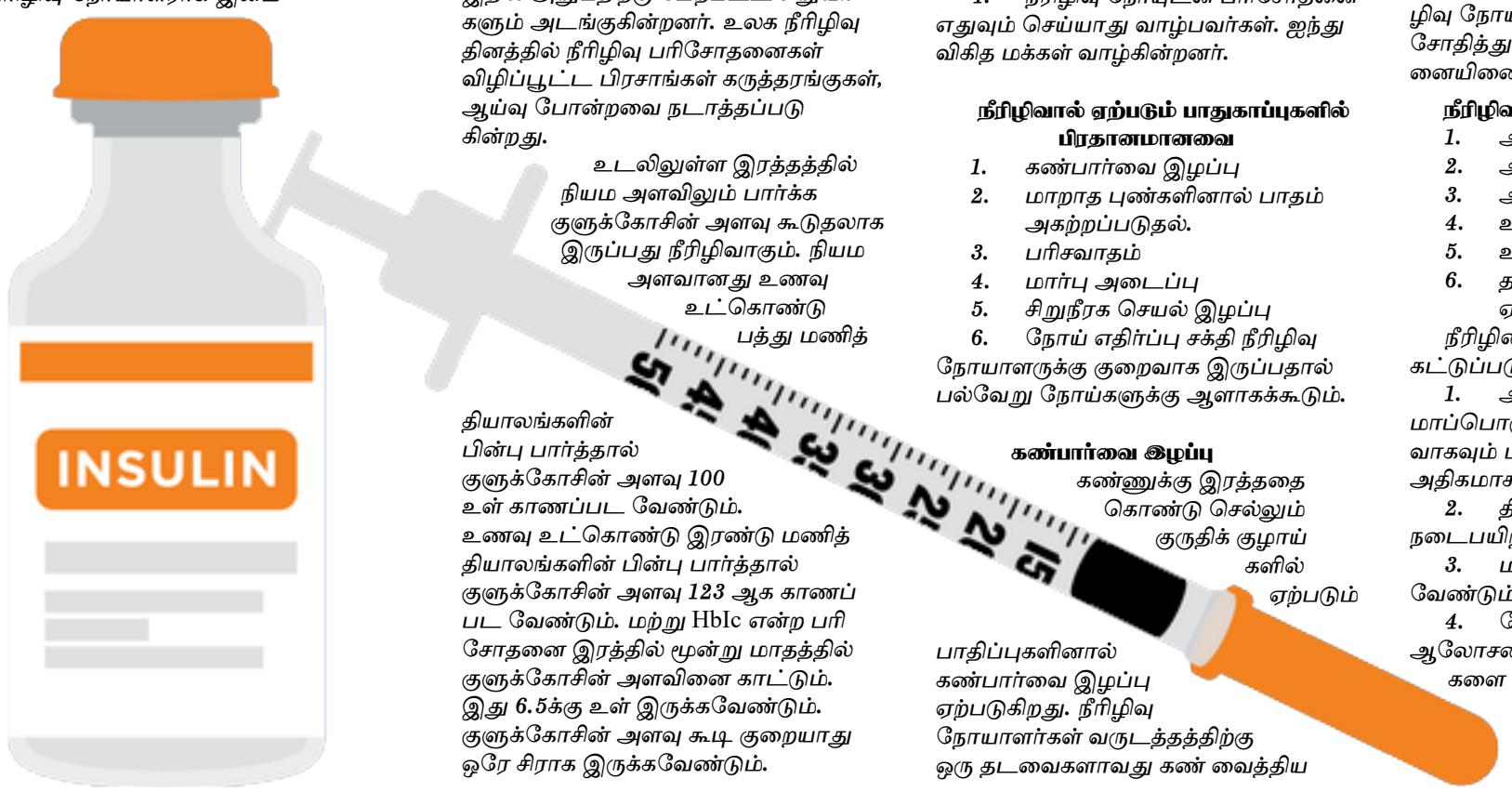

மக்களை நீரிழிவு தொடர்பாக நான்கு வகைப்படுத்தலாம்.

1. நீரிழிவு பரிசோதனை மேற் கொண்டு நீரிழிவு நோய் இல்லை என உறுதி செய்யப்பட்டவர்கள்
2. நீரிழிவு பரிசோதனை மேற் கொண்டு நீரிழிவு நோய் வர கூடும் என அனுமானிக்கப்பட்டவர்கள்.
3. நீரிழிவு பரிசோதனை மேற் கொண்டு நீரிழிவு நோய் உண்டு உறுதி செய்யப்பட்டவர்கள்.
4. நீரிழிவு நோயுடன் பரிசோதனை எதுவும் செய்யாது வாழ்பவர்கள். ஐந்து விகித மக்கள் வாழ்கின்றனர்.

நீரிழிவால் ஏற்படும் பாதுகாப்புகளில் பிரதானமானவை

1. கண்பார்வை இழப்பு
2. மாறாத புண்களினால் பாதம் அகற்றப்படுதல்.
3. பரிசவாதம்
4. மார்பு அடைப்பு
5. சிறுநீரக செயல் இழப்பு
6. நோய் எதிர்ப்பு சக்தி நீரிழிவு நோயாளருக்கு குறைவாக இருப்பதால் பல்வேறு நோய்களுக்கு ஆளாகக்கூடும்.

கண்பார்வை இழப்பு

கண்ணுக்கு இரத்ததை கொண்டு செல்லும் குருதிக் குழாய் களில் ஏற்படும் பாதிப்புகளினால் கண்பார்வை இழப்பு ஏற்படுகிறது. நீரிழிவு நோயாளர்கள் வருடத்தத்திற்கு ஒரு தடவைகளாவது கண் வைத்திய நிபுனரைக் கொண்டு கண்பரிசோதித்து கொள்ளுதல் வேண்டும்.

மறாத புண்களினால் பாதம் அகற்றப்படுதல்

கால்களுக்கு இரத்ததை எடுத்து செல்லும் நரம்புகளின் பாதிப்பினால் பாதங்களில் ஏற்பட்டுள்ள புண்கள் உள்ள பகுதிக்கு இரத்த ஓட்டம் தடைபடுவதனால் புண்கள் மாறாது கலங்கள் இறந்த நிலையில் பாதம் அகற்றப்படும் நிலை ஏற்படுகின்றது.

பாரிசவாதம்

மூளைக்கு செல்லும் இரத்த குழாய் களில் அடைப்பு ஏற்படுவதனாலும் இரத்த குழாய்கள் வெடிப்பதாலும் பாரிசவாதம் ஏற்படுகின்றது. ஒருவருக்கு பாரிசவாதம் ஏற்பட்டுள்ளது என இனங் கண்டு கொண்டால் அவரை காலதாமத மின்றி C.T.Scan உள்ள வைத்திய சாலைக்கு எடுத்து செல்லவேண்டும்.

மாரடைப்பு

இதயத்திற்கு செல்லும் குருதிக் குழாய்களில் அடைப்பு ஏற்படுவதால் மாரடைப்பு ஏற்படுகின்றது. மாரடைப்பு ஏற்படுவதற்கான அறிகுறிகள் தென்படும் போது உடனடியாக வைத்தியரின் ஆலோசனைகளை பெற்றுக் கொள்ள வேண்டும்.

சிறுநீரகபாதிப்பு

நாட்பட்ட நீரிழிவு மற்றும் சில காரணங்களினால் சிறுநீரகங்கள் செயற்பாட்டில் பாதிப்பு ஏற்படுகின்றது. இவ்வாறான பாதிப்புகள் காலம் தாழ்த்தாது இனம்காணப்படின் மேலதிக பாதிப்புகளை தவிர்க்கலாம். சிறுநீர கத்தில் ஏதாவது குணம் குறிகள் காணப் படின் உடன் சிறுநீரக வைத்திய நிபுன ரின் ஆலோசனைகளை பெறுதல் வேண்டும்.

நீரிழிவு நோய் மூன்று வகைப்படும்

1. வகை- 1
2. வகை- 1
3. கற்பகால நீரிழிவு

வகை- 1

கணயத்தினால் இன்சுலின் சுரக்கப்படாமையினால் இது ஏற்படுகின்றது இவர்கள் வாழ்நாள் முழுவதும் இன்சுலினை ஊசி மூலம் ஏற்றிக் கொள்ள வேண்டும்.

வகை- 2

இன்சுலின் உற்பத்தியில் குறைபாடு மற்றும் இன்சுலின் செயற்பாட்டில் பாதிப்பு போன்றவற்றால் ஏற்படுகின்றது. அதிகமாக நாற்பது வயதிற்கு மேற்பட்டவர்களுக்கு அதிகம் வருகின்றது. ஏனைய வயதினரும் பாதிக்கப்படலாம்.

கற்பகால நீரிழிவு

இது கற்பம் தரித்துள்ள காலத்தில் சிலருக்கு ஏற்படுகிறது. பிரசவத்தின் பின்னர் இது இல்லாது போக கூடும். இதனால் பிரசவிக்கும் பிள்ளைகள் அதிக எடையுடையவர்களாக இருக்கலாம். கற்பம் தரிக்க முன் சகலரும் தமக்கு நீரி ழிவு நோய் உள்ளதா என்பதனை பரி சோதித்து வைத்தியரின் ஆலோச னையினை பெறுதல் வேண்டும்.

நீரிழிவு நோய்யின் அறிகுறிகள்

1. அடிக்கடி சிறுநீர் கழித்தல்.
2. அதிக தாகம்
3. அதிக பசி
4. உடல் நிறை குறைதல்
5. உடல் சோர்வாக இருத்தல்.
6. தலைசுற்று, வாந்தி, மயக்கம் ஏற்படுதல்.

நீரிழிவை எவ்வாறு கட்டுப்படுத்தலாம்.

1. அளவான ஆரோக்கியமான மாப்பொருள், சீனி குறைவான உண வாகவும் பழங்கள், மரக்கறிகள் அதிகமாகவும் உண்ணுதல் வேண்டும்.
2. தினமும் அரை மணித்தியாலம் நடைபயிற்சி செய்தல் வேண்டும்.
3. மன அழுத்தமற்று வாழ்தல் வேண்டும்.
4. நோயாளர்களை வைத்தியரின் ஆலோசனைப்படி கிரமமாக மருந்து களை உட்கொள்ள வேண்டும்.
5. இரத்தத்தில் குளுக் கோசின் அளவு கூடி குறையாது பாது காத்து கொள்ள வேண்டும். ■

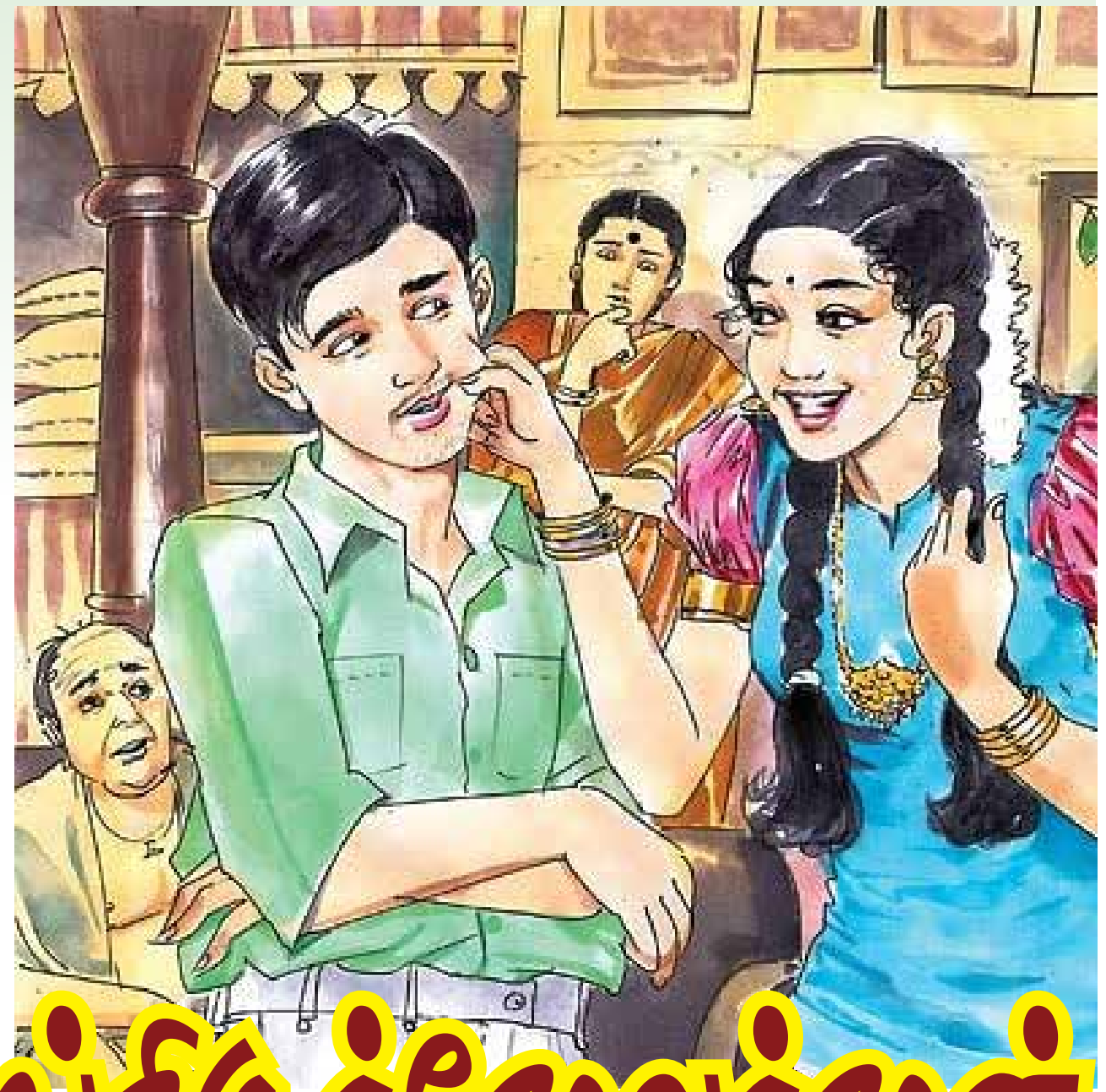

எங்கிருந்தோவந்தான்

மு. தயாளன்

அவன் இன்னும் சிலமணிநேரங்களில் இறந்து விடுவான். என் கைப்பேசியினூடாகப் பார்க்கிறேன். அவனுடைய கண்கள் சிறியதாகிமெல்ல என்னை நிமிர்ந்து எனது கைப்பேசியைப் பார்க் கிறான். அந்தப் பார்வையில் நான் கலங்கிப் போகிறேன். கத்தி அழவேண்டும் போல் இருக்கிறது. அவனுடைய கால்கள் சோர்ந்துவிட்டன.

அவன் நடக்கமுடியாமல் இருப்பது எனக்குப் புரிகிறது. அவனுடைய உடலில் சிறிது அசைவு ஏற்படு கிறது. எனது நெஞ்சம் படபடவென்று அடிக்கிறது.

▼ ▼ ▼

அவன் எங்கள் வீட்டுக்கு வந்தபோது வயது ஒன்றுதான். எங்களோடுசேர்ந்து சந்தோசமாகவே வளர்ந்தான். எங்கள் பேச்சை அவன் என்றும் தட்டிய வனல்ல. சொல்வதெல்லாவற்றையும் தட்டாமற் செய்தான்.

பாரதிக்குக் கண்ணன் போல் எங்களுக்கு இவன். நிறம் கொஞ்சம் கறுப்புத்தான். ஆனாலும் அழகன்.

நான் வேலையால் வந்திருக்கும் போது ஓடி வந்து எனக்குப் பக்கத்தில் வந்திருந்து என்னையே பார்ப் பான். அவனுக்கு என்னில் அவ்வளவு பாசம். நான் அவனைப் பாசத்தோடு ஆரத்தழுவுவேன். அதிலே ஒருவகை இன்பம் எனக்கு. அவனுடைய பாசத்துக்கு இணையாக எதுவுமேயில்லை.

எங்கள் வீட்டில் ஒருநல்ல நிகழ்வு நடக்கிறது. இதன் காரணமாக அவன் மீதான எங்கள் கவனிப்பு குறைந்து விடுகிறது. அவனது மனதை அது உறுத்தி இருக்க வேண்டும். எங்கள் வீட்டிலிருந்து வெளியேறக் கூடிய சந்தர்ப்பத்தைப் பயன்படுத்தி எங்களைப் பிரிந்து சென்று விட்டான்.

எங்கள் வீட்டின் செல்லப் பிள்ளையான அவன் பிரிந்து சென்றது எங்களுக்குமிகுந்த வருத்தத்தைக் கொடுத்தது.

குறிப்பாக என்னுடைய மற்றப் பிள்ளைகளுக்கு நிரம்பக் கவலை. என்னைப் பொறுத்தவரை அவன் பிரிந்ததற்கான காரணம் நியாயம் தான் என உள் மனம் சொல்லியது. எங்கள் வீட்டில் என்னதான் செல்லமாக வளர்ந்தபோதும் மாற்றாந்தாயின் பிள்ளைபோலவே வளர்ந்தான். சிலசமயங் களில் அவனுடைய செய்கைகள் மனவருத்தம் தரும். ஒரு தடவை அவனுடைய செய்கையால் என் மனைவிக்கு உடல் வருத்தம் கூட ஏற்பட்டது. அவனுடைய செய்கைகளுக்காக பலதடவை கண்டித்திருப்பேன். அவன் கேட்பதேயில்லை. எங்கிருந்தோவந்தான். எங்கள் மனங்களில் இடம் பிடித்தான். தொல்லையும் தருகிறானே என்று மனதிற்குள் கவலைப்படுவேன்.

அவன் எங்களை விட்டுப் போனா லும் அவன் இருக்குமிடம் எங்களுக்குத் தெரிந்திருந்தது. அவன் போயிருந்த இடத்தைச் சேர்ந்தவர்களும் எங்கள் நண்பர்களே. இதனால் அவர்களைப் பார்க்கும் சாட்டில் அங்குபோய் அவனைப் பார்ப்போம். பொல்லாதவன். எங்களைப் பார்த்துக் காணாதவன் போல் இருப்பான். ஆனால் அவன் கண்களில் எங்களின் வரவுவிருப்பமான ஒன்றே என மிளிர்வதை நான் புரிந்துகொள்வேன்.

அங்கு அவனுக்கு ஒரு அறையைக் கொடுத்திருந் தார்கள். எங்கள் வீட்டில் இருந்ததைவிடச் செல்ல மாகவே இருந்தான்.

நேரத்துக்குச் சாப்பாடு. படுப்பதற்கு அழகான கட்டில். எவ்வித துன்பமும் இல்லாமல் இன்பமாகவே வாழ்ந்துவந்தான்.

அவன் இப்படி வாழ்வது எனக்கு மட்டுமல்ல எங்க ளின் குடும்பத்துக்குமே சந்தோசத்தைக் கொடுத்தது.

அந்த வீட்டுப் பிள்ளைகள் அவனையும் தங்களது சகோதரனாகவே ஏற்றுக் கொண்டுவிட்டனர். தங்களுக்குள்ள அத்தனை உரிமையும் அவனுக்கும் உண்டு என்று கூறுவார்கள்.

இதைக் கேட்கும்போதுநான் பூரித்துப் போவேன்.

அந்த வீட்டுப் பிள்ளைகள் தாங்கள் காலாற நடக்கச் செல்கையில் அவனையும் தங்களோடுஅழைத்துச் செல்வார்களாம்.

தாங்கள் உணவுண்ணும்போது ஏதும் பேதம் பாராட்டாது அவனுக்கும் அதே உணவை அளிப்பார்களாம்.

அந்த வீட்டின் மூத்தவன் இவனைத் தன் கட்டிலில் படுக்கச் சொல்லி அவனை அரவணைத்துக் கொண்டு படுப்பானாம்.

இவற்றையெல்லாம் எங்கள் வீட்டில் சொல்லிச் சொல்லி மகிழ்ச்சி அடைவோம்.

அவனுடைய பிறந்தநாள் மார்கழிமாதம் இருபத்தினான்கு. அவன் எங்கள் வீட்டில் இருக்கும் போது இந்தத் தினத்தை விமரிசையாகக் கொண்டாடு வோம். எங்கள் உறவினர்களையெல்லாம் வரவழைத்து மகிழ்ச்சியோடு கொண்டாடுவோம்.

எங்கள் உறவினர்களுக்கு இது வியப்பாக இருக்கும். சிலர் வெளிப்படையாகவே தங்கள் விருப்பின்மையைத் தெரிவிப்பார்கள். நான் இவைகளைப் பொருட்படுத்து வதில்லை.

அவர்களைப் பொறுத்தவரை எங்கிருந்தோ வந்த இவனுக்கு ஏனிவ்வளவு ஆர்ப்பாட்டம் என்பதுதான்.

அவர்களுக்கெங்கே அவனுக் கும் எங்களுக்கும் இடையேயுள்ள பாசப்பிணைப்பு.

தங்களின் எண்ணத்திற்கு அபிப்பிராயங்களை அள்ளிஎறிகிறார்கள். இப்படியான புரிந்துணர்வற்ற அபிப்பிராயத் தெறிப்புகள்தானேபாசஉணர்வுகளைக் கேள்விக் குறியாக்குகின்றது.

அவன் எங்களோடு பிரச்சினைப்பட்டு.. இல்லை யில்லை நாங்கள் அவனோடு பிரச்சினைப்பட்டு அவன் எங்களைவிட்டு வெளியேறியபோது எல்லோரும் சந்தோசம் அடைந்தார்கள். என்ன மனிதர்கள் என்றுநினைத்துக் கொண்டேன்.

அன்று காலை அவன் வாழுகின்ற வீட்டுக்காரர் தொலைபேசி எடுத்திருந்தார்கள்.

அவன் உடல் நிலை சரியில்லை என்று கூறினார்கள். அவனால் நடக்க முடியவில்லை என்றும் கூறினார்கள். சாப்பிட்டவுடன் சத்தி எடுக்கிறான் என்றும் கூறினார் கள். வைத்தியசாலைக்குச் கொண்டு செல்லும்படி கூறினோம்.

கொண்டு சென்றார்கள். மருந்து கொடுத்தும் அவ னது நிலையில் பெரியளவாக மாற்றம் எதுவும் இருக்க வில்லை. நாளுக்குநாள் அவன் உடல் நிலைசிக்கலா கவே மாறிக்கொண்டிருந்தது.

எங்களைவிட்டுச் சென்றுவிடுவானோ என்கின்ற மனநிலை எங்கள் எல்லோர் மனத்திலும் ஏற்படத் தொடங்கியிருந்தது.

மறுநாள் ஒரு அதிர்ச்சிகரமான செய்தி எங்களுக்கு வந்திருந்தது. அவனைப் பீடித்திருக்கும் நோயின் பெயர் மூளைப் புற்றுநோய் என்பதே.

நான் அதிர்ந்துபோனேன். என் நரம்புகளெல்லாம் உடைந்து நொருங்கினபோலிருந்தது. என்ன செய்வ தென்றும் எனக்குத் தெரியவில்லை. மருந்துகளால் குணப்படுத்தமுடியாத இந்த நோய் அவனுக்கு ஏன் வந்தது?

அந்தச் செய்திகேள்விப்பட்டநேரம் தொடக்கம் எங்கள் வீடும் அவர்கள் வீடும் அப்படியேசெயலற்று இருந்தன.

இன்றைய இந்தக் கொடுமையான சூழ் நிலையில் அவனைப் போய்ப் பார்க்க முடியவில்லை. அவர்கள் எங்களைத் தொலைபேசி மூலம் தொடர்பு கொண்டு வந்து பார்க்கும்படி வேண்டினார்கள்.

இனி உங்களுக்கு ஏன் மறைப்பான்.

அவன் ஒருகாலத்தில் எங்களின் செல்லப் பிராணி. அவன் பெயர் லியோ.

அவனை எப்படிநான் இழக்க முடியும்?

▼ ▼ ▼

வைத்தியர் கூறிவிட்டார். இன்னும் ஒருநாள் தான் அவனின் வாழ்க்கைக் காலம்.

அவன் வேதனையால் துவண்டு கொண்டிருந்தான். நாங்கள் கைப்பேசியினூடாக அவனைப் பார்த்தோம். கூப்பிட்டால் உடம்பைமட்டும் மெதுவாக அசைக்கிறான். கண்கள் மூடியபடி இருந்தன.

அவனால் வேதனையைத் தாங்கமுடியவில்லைப் போலும். முனகக்கூட முடியாமல் சுருண்டு படுத்திருந்தான்.

அடுத்தநாள் மதியம் அவனை வைத்தியசாலைக்குக் கொண்டு செல்லப் போகிறார்கள். மதியம் பன்னிரண்டு மணிக்கு அவனை மயக்கியபின் அவனை அனுப்பும் ஊசியினைஅவர்கள் சம்மதத்துடன் ஏற்றுவார்கள்.

அடுத்தநாள் வந்தது.

மரணம் அவனைஅணைக்கப் போகிறது. வைத்தி சாலைக்குக் கொண்டுவந்துவிடார்கள்.

எங்களால் அவனைப் பார்க்கப் போகமுடிய வில்லை. நாட்டின் சூழல் எங்களைக் கட்டிப் போட்டுவிட்டது. இன்னும் சிலநிமிடங்களில் அவனைக் கொன்றுவிடுவார்கள்.

மனிதனுக்கு மட்டும் கருணைக் கொலையை அங்கீகரிக்காத சட்டம் மிருகங்களுக்கு மட்டும் ஏன் அங்கீகரிக்கிறது. அவனுக்குமயக்க ஊசிபோட்டுபடுக்கவைத்தார் களாம்.

பின்பு ஒவ்வொருவராக சென்று அவனைப் பார்க்கச் சொல்லி இருக்கிறார்கள்.

பார்க்கும்போதுஅவர்கள் பிரார்த்தனை செய்திருக்கிறார்கள்.

அவர்கள் முன்னிலையில் அந்த ஊசி ஏற்றப்பட்டு கருணைக் கொலை நடந்திருக்கிறது.

அவ்வளவுதான் இனிமேல் எங்களின் லியோ இல்லை.

எங்கிருந்து வந்தானோ அங்கேயே போய்விட்டதாக நான் நினைத்துக் கொண்டேன்.

எங்களின் மனங்கள் பாரமாகிவிட்டன.

யாரும் யாரோடும் கதையாமல் இறுகிக் கறுத்த முகத்தோடு இருந்தோம்.

“இங்கிவனை நான் பெறவே
என்னதவம் செய்தேன்..” என்ற பாரதிபாடல் எனக்குள் ஒலித்துக் கொண்டிருந்தது.

வருமானம் இழந்தோருக்கு...

(11 ஆம் பக்கம் பார்க்க...)

இதனடிப்படையில் 1950-1999 காலப்பகுதியில் 21.9 சதவீதமாக அரசாங்க வருமானம் காணப்பட்டதுடன், 2000-2009 காலப்பகுதியில் 16.3 சதவீதமாகக் குறைந்துள்ளது. இது தொடர்ந்து வீழ்ச்சியடைந்து கொவிட் -19 தொற்றுநோய் நிலைமையின் தாக்கத்தின் காரணமாக 2020 வருடமாகும் பொழுது அரசாங்க வருமானம் 9.2 சதவீதம் வரை வீழ்ச்சியடைந்து காணப்படுகின்றது.

இலங்கைப் பொருளாதாரத்தைப் பற்றி திறனாய்வு செய்யும்போது, பெரும்பாலும் ஒப்பிட்டு நோக்கு வதற்கு எடுக்கப்படுகின்ற நாடுகளில் அந்த வருமான சதவீதம் இலங்கையுடன் ஒப்பிடும்போது அதிகூடிய பெறுமதியை பெறுகின்றது. மலேசியாவில் அது நூற்றுக்கு 20.2 சதவீதம் தாய்லாந்தில் நூற்றுக்கு 20.6 சதவீதம் இந்தியாவில் நூற்றுக்கு 18.3 சதவீதம் சிங்கப்பூரில் நூற்றுக்கு 17.6 சதவீதமாகும். ஒரு சில வளர்ந்துவரும் பொருளாதாரங்களைக் கொண்ட நாடுகளில் அரசாங்க வருமானம் நூற்றுக்கு 25 சதவீதத்துக்கும் கூடிய பெறுமதியை பேணி வருகின்றது. உதாரணமாக பிறேசில் நூற்றுக்கு 29.4 சதவீதம் மற்றும் சீனா நூற்றுக்கு 25.3 சதவீதம். அதேபோன்று எமது வரி நிருவாகத்தில் வினைத்திறனின்மையின் காரணமாக இழக்கின்ற அரசாங்க வருமானமும் அதிகூடிய பெறுமதியைத் தருகின்றது. அதனால் வரி இணக்கத்தை (Tax Compliance) அதிகரித்துக்கொள்ள வேண்டும்.

அரசாங்க வருமானம் அவ்வாறு குறைவடைந்துள்ளபோதிலும், செலவினமும் அதிகரித்துள்ளது. கொவிட் தொற்றுநோய் நிலைமையின் காரணமாக அமைந்த அசாதாரன தாக்கமும் இதற்கு ஒரு காரணமாகும். அரசாங்கத்தின் வட்டிக் கொடுப்பனவும் அரசாங்க வருமானத்தின் சதவீதமாக 2020 ஆம் ஆண்டில் நூற்றுக்கு 71.4 சதவீதமாகும். சம்பளக் கொடுப்பனவு அரசாங்க வருமானத்தின் சதவீதமாக 2020 ஆம் ஆண்டில் நூற்றுக்கு 57.8 சதவீதம் வரை அதிகரித்துள்ளது. மீண்டெழும் செலவினம் 2020 ஆம் ஆண்டில் ரூபா 2,548 பில்லியன் வரை அதிகரித்துள்ளது.

அரசாங்க வருமானம் அன்றாடம் செலவாகின்ற மீண்டுவரும் செலவினமும் ஈடுசெய்து கொள்ள முடியாத மட்டத்தை அடைந்துள்ளது. அதற்கு அமைவாக மீண்டெழும் கணக்கின் பற்றாக்குறை அந்த மொத்த வருமானத்திலிருந்து மீண்டெழும் செலவைக் கழித்ததன் பின்னரான பெறுமதி மொத்த உள்நாட்டு உற்பத்தியின் சதவீதமாக 2010-2014 இல் நூற்றுக்கு 1.1 இலிருந்து 2015-2019 இல் நூற்றுக்கு 1.7 சதவீதம்வரை சதவீத இலக்கம் 0.6 சதவீதத்தினால் அதிகரித்துள்ளது. அது 2020 ஆம் ஆண்டளவில் நூற்றுக்கு 7.9 வரை அதிகரித்திருந்தது.

அதேபோன்று ஆரம்பக் கணக்கின் பற்றாக்குறை (மொத்த வருமானத்தின் வட்டிக் கொடுப்பனவு தவிர்ந்த ஏனைய செலவினங்களைக் கழித்ததன் பின்னரான பெறுமதி) மொத்த உள்நாட்டு உற்பத்தியின் சதவீதமான 2010 ஆம் ஆண்டு நூற்றுக்கு 1.5 சதவீதமாகக் காணப்பட்ட அதேவேளையில் 2015 இல் அது நூற்றுக்கு 2.9 சதவீதம் வரையும் 2020 ஆம் ஆண்டில் நூற்றுக்கு 4.6 சதவீதம் வரையிலும் அதிகரித்திருந்தது. இதன் மூலம் வட்டிக் கொடுப்பனவு தவிர்ந்த ஏனைய செலவினங்களுக்கான அரசாங்கத்தின் செலவினம் அதிகரிக்கும் நிலையை பிரதிபலிக்கின்றது.

இந்தத் தொகை ஆரம்பக் கடன்தொகை யுடன் சேர்ந்து மொத்தக் கடனின் அளவு விசாலமடைகின்றது. அதனால் இந்த ஆரம்பக் கணக்குப் பற்றாக்குறையை நூற்றுக்கு 3 சதவீதம் வரை குறைத்துக் கொள்ளும் தேவை காணப்படுகின்றது. அதற்கு அமைவாக 2025 ஆம் ஆண்டளவில் ஆரம்பக் கணக்கில் மிகையொன்றைப் பதிவு செய்வது எமது நோக்கமாகும்.

வரவு-செலவு மிகையொன்று பதிவாகிய 1954 மற்றும் 1955 ஆகிய இரண்டு வருடங்களின் பின்னர் தொடர்ச்சியாக வரவுசெலவுப் பற்றாக்குறையொன்று பதிவாகியிருக்கின்றது. அந்தப் பற்றாக்குறை மொத்த உள்நாட்டு உற்பத்தியின் சதவீதமான 2020 ஆம் ஆண்டளவில் நூற்றுக்கு 11.1 சதவீதம் வரை அதிகரித்துள்ளது. அதனால் கடன் தொகையும் அதிகரித்துள்ளது. 2020 ஆம் ஆண்டளவில் மொத்தக் கடன் சதவீதம் மொத்த உள்நாட்டு உற்பத்தியின் சதவீதமாக நூற்றுக்கு 101.0 வரை அதிகரித்துள்ளது.

இதன் காரணமாக அரசிறைத் திரட்சியின் முக்கியத்து வம் முன்னெப்போதும் இல்லாதவாறு அளவில் வெளிப்பட்டுள்ளது. வரவு - செலவுப் பற்றாக்குறை 2022 ஆம் ஆண்டில் நூற்றுக்கு 8.8 சதவீதம் வரையிலும் 2024 ஆம் ஆண்டில் நூற்றுக்கு 6.1 சதவீதம் வரையிலும் குறைத்து 2025 ஆம் ஆண்டளவில் நூற்றுக்கு 4.8 சதவீத மட்டம் வரையிலும் குறைத்துக் கொள்வதற்கு நாம் முயற்சிக்கின்றோம். 2028 ஆம் ஆண்டளவில் சமநிலையான வரவு செலவுத் திட்டம் ஒன்றை நோக்கிச் செல்வது எமது எதிர்பார்ப்பாகும். வரவு செலவுப் பற்றாக்குறையைக் குறைப்பதற்காக சிறந்த செலவின முகாமைத்துவமும் வரி வருமானத்தை அதிகரித்துக்கொள்ளவும் நட்டமடைகின்ற அரசாங்கத் தொழில் முயற்சிகளை மறுசீரமைக்கவும் வேண்டியுள்ளது.

சமூகப் பாதுகாப்பு பங்களிப்புத் தொகை

கொவிட் தொற்றுநோய் காரணமாக தாக்கத்திற்கு உள்ளான இலங்கையின் பொருளாதாரத்தை மீண் டும் சுமூக நிலைக்குக் கொண்டுவரும் நோக்கத்துடன் "சமூகப்பாதுகாப்பு பங்களிப்புத் தொகையை" அறவிடுவதற்கு முன்மொழிகின்றேன். நூற்றுக்கு 3 சதவீதத் தின்கீழ் ஓராண்டுக்கு ரூபா 120 மில்லியனைத் தாண்டுகின்ற இந்த தொகைக்குக் கீழ் பிறழ்வின் அடிப்படையில் இந்தப் பங்களிப்புத் தொகையை அறவிடுகின்றோம். இந்தப் பங்களிப்புத்தொகை மூலம் ரூபா 140 பில்லியன் வருமானத்தைப் பெற்றுக்கொள் வதற்கு எதிர்பார்க்கிறேன். இது 2022 ஏப்ரல் 01 ஆம் திகதியிலிருந்து செயல்வலுப் பெறுகின்றது.

சிகரெட் மீதான உற்பத்தி வரி

சிகரட் மீது அறவிடப்படுகின்ற வரியை உடனடியாக செயல்வலுப்பெறும் விதமாக அதிகரிப்பதற்கு

முன்மொழிகின்றேன். அதற்கு அமைவாக ஒரு சிகரட்டின் விலை ஐந்து ரூபாவினால் (5) அதிகரிக்கும். இதன் மூலம் ரூபா எட்டு (8) பில்லியன் வருமானம் ஒன்றை அரசாங்கம் எதிர்பார்க்கின்றது.

மது வரி

உடனடியாக செயல்வலுப் பெறும் விதமாக மது வரியை அதிகரிப்பதற்கு முன்மொழிகின்றேன். இந்த வரியை அதிகரிப்பதன் மூலம் ரூபா 25 பில்லியன் மேலதிக வருமானமொன்றைப் பெற்றுக்கொள்வதற்கு எதிர்பார்க்கின்றேன்.

மோட்டார் வாகனம்

மோட்டார் வாகன விபத்துக்கு உள்ளாகும் வாகனங்கள் சம்பந்தமாக கட்டணம் ஒன்றை அறவிடுவதற்கும், அந்த கட்டணத்தை காப்புறுதியொன்றின் மூலம் மீள்நிரப்பல் செய்துகொள்வதற்கு சந்தர்ப்பத்தை வழங்குவதற்கும் முன்மொழிகிறேன். இதன் மூலம் இடம்பெறுகின்ற மோட்டார் வாகன விபத்துக்களை குறைத்துக் கொள்வதற்கு எதிர்பார்க்கப்படுகின்றது.

அதேபோன்று வாகனத்தை நவீனமயப்படுத்தல், மாற்றுதல் மற்றும் மேம்படுத்துதல் ஆகியவற்றுக்காக கட்டணம் ஒன்றை அறவிடுவதற்கும் சலுகைக் காலம் ஒன்றை உள்ளடக்கியதாக தண்டப் பணத்தை செலுத்துவதற்கு உட்பட்டு வாகனத்தை செலுத்துவதற்கு தகுதியான சட்டரீதியல்லாத மோட்டார் வாகனங்களையும் மோட்டார் சைக்கிளையும் சட்டரீதியாக பதிவு செய்வதற்கும் முன்மொழிகிறேன்.

அதேபோன்று விடுவித்துக் கொள்வதற்கு தொடர்புடைய வரித் தொகையை செலுத்தாமை மற்றும் ஏனைய பல்வேறு காரணிகளின் காரணமாக இலங்கை சுங்கத் திணைக்களத்தில் நிறுத்தி வைக்கப்பட்டுள்ள சகல வாகனங்களையும் விடுவிப்பதற்கும் முன்மொழிகிறேன். உரிய வரித் தொகையையும் தண்டப் பணத்தையும் செலுத்துவதற்கு உட்பட்டு அவை இவ்வாறு விடுவிக்கப்படவுள்ளன. இந்த முன்மொழிவின் மூலம் ரூபா நான்கு (4) பில்லியன் மேலதிக வருமானத்தை சம்பாதித்துக் கொள்வதற்கு எதிர்பார்க்கப்படுகின்றது.

வரி நிருவாகம்

வரி நிர்வாகத்தை எளிமைப்படுத்துவதற்கும், அதன் வினைத்திறனை மேம்படுத்துவதற்கும், இந்த அரசாங்கத்தினால் 2021 ஆம் ஆண்டுக்கான வரவு-செல வுத் திட்டத்தின் மூலம் பல முன்னெடுப்புகளை எடுத்திருந்தது. இது சம்பந்தமாக பாரிய வரி செலுத்துனர்களிடமிருந்து (LTU) திரட்டப்படுகின்ற வருமானத்தை அதிகரிப்பதற்காக பாரிய வரி செலுத்துனர்களின் பிரிவு மேல் கூட்டுறவுப் பிரிவு (UCU) ஆகியவற்றை தொடர்ந்தும் வலுவூட்டுவதற்காக முன்மொழிகிறேன்.

அதேபோன்று வருமானத்தை திரட்டுகின்ற நிறுவனங்களில் டிஜிட்டல் வருமான சேகரிப்பு தொகுதி உள்நாட்டு இறைவரி திணைக்களத்தின் வருமான நிருவாக முகாமைத்துவ தகவல் தொகுதி (RAMIS) மற்றும் இலங்கை சுங்கத் திணைக்களத்தின் தனிச் சாளரத் தொகுதி (Single Window) சம்பந்தமாக காணப்படுகின்ற பலவீனங்கள் பற்றி நடவடிக்கை எடுப்பதற்கு முன்மொழிகிறேன்.

இதற்கு மேலதிகமாக, மதுவரித் திணைக்களத் தின் டிஜிட்டல் வருமான சேகரிப்பு தொகுதி நடைமுறைப்படுத்துவதனைத் துரிதப்படுத்துவதற்கு மதுவரி அனுமதிப்பத்திரத்தைப் பெற்றுக் கொள்வதனை எளிமைப்படுத்துவதற்கு முன்மொழிகிறேன்.

மேலும், மேலே குறிப்பிடப்பட்ட டிஜிட்டல் வருமான சேகரிப்பு தொகுதியினூடாக வரி அறிக்கையை கோப்பிடும்போது வரி ஆவணங்களின் செம்மை தன்மையை பரிசீலனை செய்வதற்கு உரிய முறைகளைக் கொண்ட தாக செல்லுபடியாகும் ஆவணமாக டிஜிட்டல் இன்வொய்ஸையும் ஆவணங்களையும் சமர்ப்பிக்க கூடிய எல்லா சந்தர்ப்பங்களிலும் இடமளிப்பதற்கு முன்மொழிகிறேன்.

பொழுதுபோக்கு அனுமதிப்பத்திர கட்டணம்

விசேட வலயமாக அபிவிருத்தி செய் யப்பட்ட விசேட பிரதேசத்துக்கான பொழுது போக்கு நடவடிக்கை சம்பந்தமாக அனுமதிப்பத்திரம் ஒன்றை வழங்குவதற்கு முன்மொழிகின்றேன். இலங்கை தொடர்பாடல் ஒழுங்குபடுத்துகை ஆணைக்குழுவினால் வழங்கப்படுகின்ற அனுமதிப் பத்திரம். நிலையான தொலைபேசி செயற்பாட்டாளர்கள். செல்லிடத் தொலைபேசி செயற்பாட்டாளர்கள்,

இணையத்தள சேவை வழங்குநர்கள் மற்றும் செய்மதி ஒலிபரப்பு செயற்பாட் டாளர்கள் உள்ளிட்ட தொலைத்தொடர்பு சேவைகள் சம்பந்தமாக இலங்கை தொலைத் தொடர்பு ஒழுங்குபடுத்துகை ஆணைக்குழுவினால்அனுமதிப் பத் திரங்கள் வழங்கப்படுகின்றன. இவ்வா றான அனுமதிப் பத்திரங்களை எதிர்பார்ப் பவர்களினால் தொலைத் தொடர்பு சேவை சம்பந்தமாக பாரிய முதலீடுகள் மேற்கொள்ளப்படுகின்றமையால் இவ்வாறான அனுமதிப் பத்திரத்தை ஏலவிற்பனை யின் மூலம் விற்பனை செய்வதற்கு முன்மொழிகின்றேன். மேலும் தகவல் தொழில்நுட்பக் காலத்தில் உள்ளடக்கப்படவுள்ள 5ஜீ அலைவரிசையை ஏலவிற்பனை மூலம் விற்பனை செய்வதற்கு முன்மொழிகிறேன்.

எமது நாட்டின் சர்வதேச வர்த்தகம் நிதி மற்றும் வெளிநாட்டு செலாவணி ஒதுக்குகள் என்பவற்றை வளர்ச்சியடையச் செய்வதற்கான தொலைநோக்கொன்றினை நாம் கொண்டிருக்கவேண்டும். தற்போதுள்ள வாறு வெளிநாட்டு ஒதுக்குகளின் குறைவான அளவினை நாம் கொண்டிருப்பது மாத்திரமன்றி அதுவும் கொடுகடன் ஒதுக்கொன்றாகும் என்பதை நான் கட்டாயம் குறிப்பிட வேண்டும்.

இதனை எமக்குவிட்டுச்சென்ற முன்னைய அரசாங்கம் அதனை ஏற்றுக்கொள்ள வேண்டும். எமது நட்பு நாடுகளின் ஆதரவுடன் குறுகிய காலோட்டத்தின் இன்நிலைமையினை முகாமை செய்வதற்கு நாம் முயற்சிகளை எடுக்கின்றேன்.

எவ்வாறாயினும், எமது இலக்கு எமது வெளிநாட்டு ஒதுக்குகளை நிலைபெறத்தக்கவாறு உயர்வான மட்டமொன்றுக்கு கட்டியெழுப்பவேண்டுமாக இருக்க வேண்டும். 2027 அளவில் எமது நாட்டின் அலுவல்சார் வெளிநாட்டு ஒதுக்குகளை ஐ.அ.டொலர் 10,000 மில்லியனாக அதிகரிப்பதே எனது இலக்கு. இதனை அடைந்துகொள்வதற்கு, 2022 அளவில் ஐ.அ.டொலர் 19,000 மில்லியனாக இருப்பதற்கு பன்முகப்படுத்தப்பட்டு வருகின்ற எமது மொத்த ஏற்றுமதிகளை அதிகரிப்பதே எனது இலக்காகும்.

(மிகுதி நாளை)

பொருத்தமான பகுதியினைத் தெரிவு செய்க.

1.

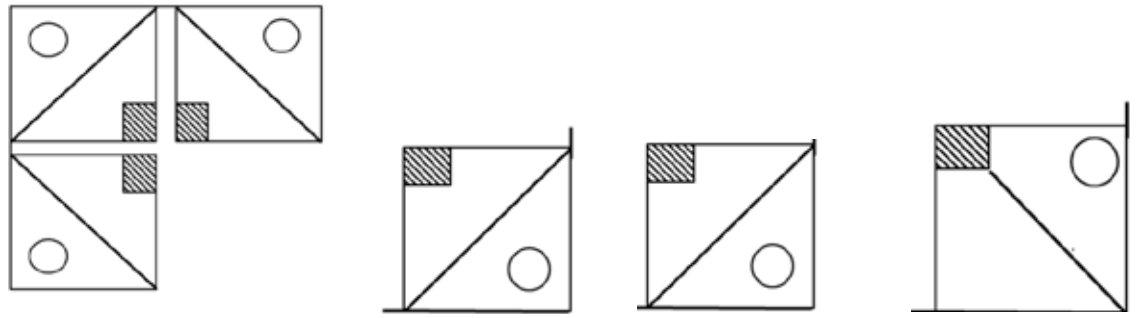

1 2 3

2

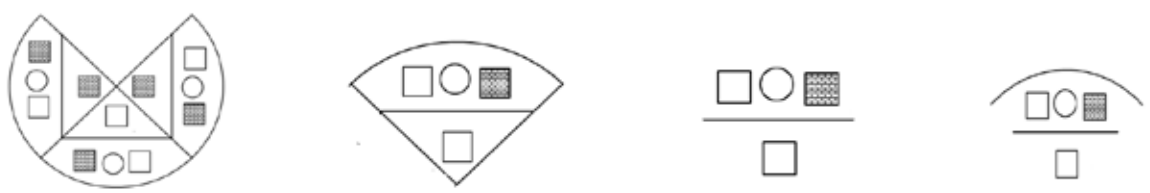

1 2 3

❖ 3ஆம், 4ஆம் வினாக்களில் தரப்பட்ட மூன்று உருக்களில் ஓர் உரு மற்றைய இரு உருக்களிலிருந்தும் வேறுபட்டது. அவ்வாறு வேறுபட்ட உருவினைத் தெரிவு செய்க.

3

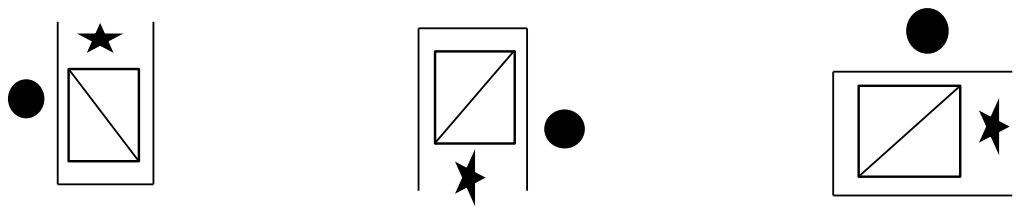

1 2 3

4

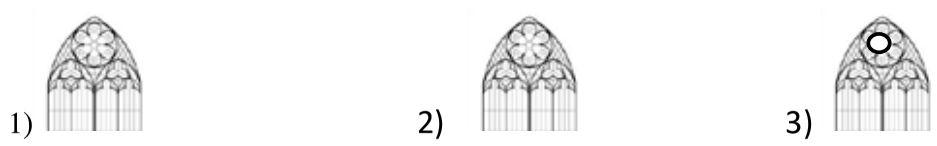

1) 2) 3)

5) பெரிய சதுரம் ஒன்றினுள் ஐந்து சிறிய சதுரங்களும் அச் சிறிய சதுரங்களுக்குள் ஒவ்வொன்றிலும் மூன்று சிறிய சதுரங்களும் வரையப்பட்டுள்ளன. எனின் இங்கு வரையப்பட்டுள்ள சதுரங்களின் எண்ணிக்கை யாது?

1) 15 2) 21 3) 16

6) நோயாளி ஒருவருக்கு 5 மாத்திரைகளை வழங்கிய வைத்தியர் அவற்றை இரண்டு மணித்தியாலத்திற்கு ஒன்று வீதம் உட்கொள்ளுமாறு கூறினார். நோயாளி அவற்றை உட்கொள்ளச் செலவளித்த நேரம் யாது?

1) 10மணித்தியாலங்கள் 2) 6 மணித்தியாலங்கள 3) 8 மணித்தியாலங்கள்

7) பின்வரும் அட்டவணையில் உள்ள கோலத்திற்கேற்ப இடைவெளியில் வரவேண்டிய எண்ணைத் தெரிவு செய்க.

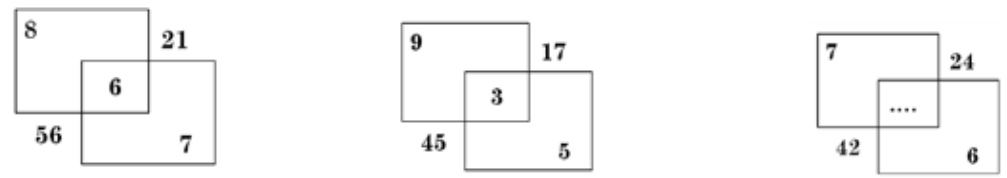

1) 11 2) 9 3) 7

8)

49	56	42	35	54
7	7	6	5	9

➡

7	8	7	7	6

எனின்

48	64	39	18	28
4	8	13	6	7

➡

..	..	..	..	...

1)

12	8	3	3	3

2)

4	8	13	6	7

3)

12	8	3	3	4

9) பின்வரும் சொற்களோடு தொடர்புடைய சொற்கூட்டத்தைத் தெரிவு செய்க

பெரியது : சிரிப்பு : தொலைவு

1) சிறியது : அழுகை : சேய்மை
2) சிறியது : அழுகை : அண்மை
3) சிறியது : சிரித்தல் : பரந்தது

10) 20 பேனைகளும் 30 பென்சில்களும் உள்ளன. அவற்றை ஒரு குழுவில் உள்ள மாணவர்களிடையே முழு எண்ணிக்கையில் பங்கிடப்பட்டது எனின் அக் குழுவில் உள்ள மாணவர்களின் உயர்ந்த பட்ச எண்ணிக்கை யாது?

1) 20 2) 25 3) 10

11) வகுப்பிலுள்ள 29 மாணவர்களில் 4 பேர் மாணவர் தலைவருக்காகப் போட்டியிட்டனர். அவர்களில் ஒருவர் வெற்றி பெறுவதற்குப் பெற வேண்டிய குறைந்த பட்ச வாக்குகளின் எண்ணிக்கை யாது?

1) 8 2) 7 3) 26

கொழும்பில் எதிரணி நடத்தத் திட்டமிட்டிருந்த

ஆர்ப்பாட்டத்துக்கான அனுமதி திடீர் இரத்து

கொரோனா பரவலே காரணம் எனத் தெரிவிப்பு

கொழும்பு, நவ. 14

ஐக்கிய மக்கள் சக்தி கொழும்பில் எதிர்வரும் 16 ஆம் திகதி நடத்தத் திட்டமிட்டிருந்த ஆர்ப்பாட்டத்துக்கு வழங்கப்பட்ட அனுமதி, இரத்துச் செய்யப் பட்டுள்ளது.

கொழும்பு மாநகர சபையின் பொதுச் சுகாதார திணைக்களம் குறித்த அனுமதியை இரத்துச் செய்துள்ளது.

அரசின் தோல்வி மற்றும் அடக்குமுறைகளுக்கு எதிராக பேரணி மற்றும் ஆர்ப்பாட்டத்தை நடத்த பிரதான எதிர்க் கட்சி தீர்மானித்திருந்தது.

பொதுமக்கள் ஒன்றுகூடல்களுக்கு அனுமதி வழங்கும் அதிகாரத்தைப் பொதுச் சுகாதார அதிகாரிகளுக்கு வழங்கும் விதமாக கொரோனாத் தடுப்பு ஒழுங்குவிதிகள் மாற்றியமைக்கப்பட்டன. கொழும்பில் மீண்டும் கொரோனா பரவல் அதிகரித்து வரும் நிலையிலேயே, ஆர்ப்பாட்டத்துக்கான அனுமதி இரத்துச் செய்யப்பட்டுள்ளது. (இ)

விலங்குகளின் அட்டகாசத்துக்கு முடிவுகட்ட வெளிநாட்டுப் பொறிமுறை பற்றி ஆராய்வு

அமைச்சர் மஹிந்தானந்த தெரிவிப்பு

கொழும்பு, நவ. 14

"இலங்கையில் உற்பத்தி செய்யப்படும் விவசாய உணவுப் பொருட்களில் 50 வீதமானவை வனவிலங்குகளாலும், போக்குவரத்தின்போதும் அழிவடைகின்றன. இதனைக் கட்டுப்படுத்துவது தொடர்பில் வெளிநாடுகளில் கையாளப் படும் முறைமைகள் குறித்தும் ஆராயப்படுகின்றது."

- இவ்வாறு விவசாயத்துறை அமைச்சர் மஹிந்தானந்த அளுத்கமகே தெரிவித்தார்.

ஸ்ரீலங்கா சுதந்திரக் கட்சியின் பாராளுமன்ற உறுப்பினரான வசந்த பண்டார பாராளுமன்றத்தில் நேற்று, "விவசாயிகளால் பயிரிடப்படும் பயிர்ச் செய்கைகளுக்கு வனவிலங்குகளால் பெரும் பாதிப்பு ஏற்படுகின்றது. இதனைத் தடுப்பதற்கு விசேட வேலைத்திட்டம் அவசியம்" என்று வலியுறுத்தினார்.

இதற்குப் பதிலளித்த விவசாயத்துறை அமைச்சர்,

"இலங்கையில் உற்பத்தி செய்யப்படும் விவசாய உண வுப்பொருட்களில் 45 முதல் 50 வீதமானவை வன விலங்குகளாலும், போக்குவரத்தின் போதும் அழிவடைகின்றன.

காட்டு யானைகளால்தான் பெரும் பாதிப்பு. எனவே, யானை வேலி அமைக்கும் வேலைத் திட்டம் துரிதப்படுத்தப்பட்டுள்ளது. அதற்கென தனி அமைச்சே உருவாக்கப்பட்டுள்ளது.

குரங்கு தொல்லைதான் பெரும் பிரச்சினை. வீடொன் றில் மிளகாய் செடி ஒன்றைக்கூட விட்டு வைப்பதில்லை. இதனைக் கட்டுப்படுத்து வது தொடர்பில் தற்போது ஆராயப்பட்டு வருகின்றது. வெளிநாடுகளில் கையாளப்படும் முறைமைகள் குறித்தும் ஆராயப்படுகின்றது.

போக்குவரத்தின்போது அழிவு ஏற்படுகின்றது. எனவே, ரயில்கள் மூலம் விவசாய உற்பத்திகளைக் கொண்டு செல்வதற்கான வேலைத்திட்டம் இடம்பெறுகின்றது" - என்றார். (இ)

மக்களைக் கவலையில் ஆழ்த்திய பஸிலின் பட்ஜட்!

திகாம்பரம் எம்.பி. விசனம்

கொழும்பு, நவ. 14

நிதி அமைச்சர் பஸில் ராஜபக்ச நாடாளுமன்றத்தில் முன்வைத்த வரவு - செலவுத் திட்டம் மக்களைக் கவலையில் ஆழ்த்தியுள்ளது என தமிழ் முற்போக்குக் கூட்டணி தெரிவித்துள்ளது.

அக்கட்சியின் பிரதித் தலைவரும் நுவரெலியா மாவட்ட பாராளுமன்ற உறுப்பினருமனா பழனி திகாம்பரம் இது தொடர்பில் மேலும் தெரிவித்ததாவது:-

"பட்ஜட் ஒன்று வரும் போது மக்களுக்கு எதிர்பார்ப்பு இருக்கும். இம்முறை அப்படி எந்தவொரு எதிர்பார்ப்பும் மக்களிடம் இல்லை.

மலையகத்தில் லயன்களை இல்லாதொழிப்பதற்கு 500 மில்லியன் ரூபா ஒதுக்கப்பட்டுள்ளது. மிகக்குறைந்த நிதியே இதற்கு ஒதுக்கப்பட்டுள்ளது. ஒதுக்கிய நிதியைக் கூட இவர்கள் மலையகத்துக்குச் செலவிடுவார்களா என்ற சந்தேகம் இருக்கின்றது.

காரணம், அரச செலவீனம் 3 ஆயிரத்து 912 பில்லியன் ரூபாவாக இருக்கின்றது. வருமானம் 2 ஆயிரத்து 284 பில்லியன் ரூபாவாகக் காணப்படுகின்றது. எனவே, எஞ்சிய தொகைக்கு என்ன செய்யப் போகின்றது என்பதற்கு எந்தத் திட்டமும் இந்த அரசிடம் இல்லை.

ஆட்சியிலுள்ள இவர்களுக்கு எந்தப் பிரச்சினையும் இருக்காது. ஆனால், மக்கள் நிலை கவலையாகவே இருக்கின்றது" - என்றார். (இ)

யாழ்ப்பாணத்தை...

(10ஆம் பக்கத் தொடர்ச்சி)

அதன் மூலமாக மக்களுக்கு வரக்கூடிய பாதிப்புக்களைத் தவிர்த்துக்கொள்ள முடியும்.

கேள்வி: இந்த காலநிலை மாற்றம் குறித்து வருடாந்தம் மநாடுகள் நடத்தப்படு கின்றது. தீர்மானங்களும் எடுக்கப்படு கின்றன. அவை எந்தளவுக்குப் பயனுள்ள தாக அமைகின்றது?

பதில்: ஆண்டுதோறும் நடைபெறும் இந்த காலநிலை மாற்றம் குறித்த மாநாடு களில் எல்லா நாடுகளுமே இந்த காபன் வாயு வெளியேற்றத்தைக் குறைப்பதற்கு நடவடிக்கை எடுப்பதாகவும், கால நிலை மாற்றத்துக்கு எதிராகப் போராடுவதாகக் கூறிக்கொள்கின்றன. ஆனால், நடைமுறையில் அவற்றின் செயற்பாடுகள் குறைவாகவே காணப்படுகின்றது. இந்த காலநிலை மாற்ற மாநாட்டைப் பொறுத்தவரையில் தற்போது கிளாஸ்கோவில் நடைபெற்ற 26 ஆவது மாநாட்டில் பல தீர்மானங்கள் நிறைவேற்றப்பட்டன.

இங்கு துவாலு நாட்டின் வெளியுறவுத் துறை அமைச்சர் சைமன் கோஃப் கடலுக்குள் நின்றுகொண்டு தனது கிளாஸ்கோ மாநாட்டு உரையை நிகழ்த்தினார். அந்த நாடு கடல்மட்டம் உயர்வதால் பாதிப்படையும் ஒரு நாடு. அந்த நாட்டை போலவே இலங்கையிலுள்ள தீவுகளும், கரையோரப் பகுதியும் பாதிக்கப்படக்கூடிய நிலையில் உள்ளது. ஆனால், இலங்கையில் இது தொடர்பான விழிப்புணர்வு போதுமானதாக இல்லை. •

சிங்கார சென்னை...

(07ஆம் பக்கத் தொடர்ச்சி)

பூதங்கள் வெள்ளத்திலிருந்து எழும்பின. அறிஞர் அண்ணா காலத்தில் தொடங்கி, கலைஞராலும் கொண்டாடப்பட்டு, அதற்குப் பின் அவரது மகன் துணை முதல்வராக இருந்த பொழுது மேலும் முன்னெடுத்துச் செல்ல முயன்று, இப்பொழுதும் கனவுலகின் சொர்க்க கங்கையாக சித்தரிக்கப்படும் கூவம் நதியைப் பற்றித் தான் சொல்கிறேன். எத்தனையோ கோடிகள் செலவழித்தும் இன்றும் கூவம் இந்த மாநகரத்தின் பிரதான குப்பைக் கழிவுப் பாத்திரமாகத்தான் இருந்துவருகிறது. அதே கதியில்தான் பக்கிங்ஹாம் கால்வாய், அடையாறு நதி, கொசஸ்தலையாறு போன்ற மற்ற நதிகளும் சென்னையில் ஓடுகின்றன, இல்லையில்லை, சாக்கடைகளாகத் தேங்கிக் கிடக்கின்றன.

கூவம் ஆறு 72 கிலோமீட்டர் நீளம் கொண்டது. சென்னை புறநகரை எட்டும் வரை 40 கிலோமீட்டர் நீளத்துக்கு இது சுத்தமான நீராக இருக்கிறது. சென்னை நகரம் தனது கழிவுகளைக் கூவத்திற்குள் கொட்டி, கூவம் ஆற்றைக் கொல்கிறது. மற்ற ஆறுகளுக்கும் இதே நிலைதான்.

இந்த நீர்நிலைகள் சுத்தம் செய்யப்பட்டால் மட்டுமே சென்னை நகரம் இந்தியாவின் வெனிஸ் நகரமாக மாறும். இது பிரம்மாண் டமான, செலவு வைக்கும் ஒரு வேலை, ஆனால், கடந்தகாலத்தில் பலகோடிகளை அரசுகள் வீணாக செலவழிக்கவில்லையா, என்ன? ஏற்கனவே உலக வங்கி நிதி உதவி அளித்தது, ஜப்பான் மற்றும் சிங்கப்பூர் அரசுகளும் உதவி குறித்து ஆர்வம் காட்டின. உலக அமைப்புகள் உதவி செய்யத் தயாராக இருக்கின்றன, மத்திய அரசும் தாராளமாக உதவி செய்யக் கூடும் என்பதால், இதை இருபது வருடங்களுக்குள் சிறப்பாக செய்துமுடிக்க முடியும். வலுவான அரசியல் செயல்பாடு இருந்தால் இந்த நீர்நிலை மீட்புத் திட்டம் இன்னும் வேகமாகவே நடக்கும். சென்னை நகரத்துக்குள் சுத்தமான நீர்நிலைகள் இருப்பது நகரத்துக்கும் அங்கு உள்ள மக்களுக்கும் பல நன்மைகளைத் தரும் - மக்களும் பொருள்களும் செல்வதற்கு ஒரு மாற்று வழியை ஏற்படுத்துவதன்மூலம் போக்குவரத்து நெரிசலைக் குறைக்க முடியும். நீர்நிலைகளின் அருகில் உணவகங்களும், நகரத்தின் நுரையீரலை சுத்தப்படுத்துவதற்காகப் பசுமைப் பூங்காக்களையும் அமைத்தால் நகரவாசிகளும் சுற்றுலாப் பயணிகளும் பயன்பெறுவார்கள். சுத்தமான நீர்நிலைகள் இருந்தால் வெள்ள நீர் நேரடியாகக் கடலுக்குள் சென்று சேரும் என்பதால், வெள்ள அபாயமும் இருக்காது. சிங்கப்பூரின் நதி, ஜெர்மனியின் ரைன் நதி, லண்டனின் தேம்ஸ் நதி ஆகியவற்றின் பயன்கள் முதல்வர் ஸ்டாலினுக்கு ஊக்கமாக இருக்கவேண்டும். சுதந்திரத்துக்குப் பிறகு தமிழ் நாட்டின் மிகச்சிறந்த நிர்வாகிகளில் ஒருவராக அறியப்பட வேண்டும் என்று ஸ்டாலின் உறுதியாக செயல்படுகிறார்.

சென்ற வாரம், சென்னைத் துயரின் உச்சகட்டத்தில், நவம்பர் 9ஆம் திகதியன்று உயர்நீதிமன்றம் சென்னை மாநகராட்சிக்கு ஓர் எச்சரிக்கை விடுத்தது. வார இறுதிக்குள் வெள்ளநீர் வடிக்கப்படா விட்டால் நடவடிக்கை எடுக்கப்படும் என்று நீதிமன்றம் எச்சரித்தது. "2015ஆம் ஆண்டு முதல் என்ன செய்து கொண்டிருந்தீர்கள்?" என்று மாநகராட்சியிடம் கேள்வி எழுப்பிய நீதிமன்றம், 'வருடத்தின் முதல் பாதி நீருக்காக அழுகிறோம், மறு பாதி நீரில் சாகிறோம்' என்றும் கூறியது.

இந்த உரையாடலை ஒரு வேண்டுகோளோடு முடித்துக் கொள்ள விரும்புகிறேன். மாண்புமிகு உயர்நீதிமன்றம் சுட்டிக்காட்டிய சென்னையின் நிரந்தரப் பிரச்னையைத் தீர்க்க நல்ல வழிகளை முதல்வர் ஸ்டாலின் விரைவில் கண்டுபிடிக்க வேண்டும். தனது கனவுத் திட்டமான சிங்காரச் சென்னைத் திட்டத்தை நிறைவேற்றும்போது, நீர்நிலைகளை மீட்டெடுப்பதையும் அதில் ஒரு முக்கிய அம்சமாக சேர்க்க வேண்டும்.

இந்த வாரம் மட்டுமல்லாமல், எப்போதும் உங்களுக்கு நல்லதே நடக்கட்டும். வணக்கம்.

9 மாகாணங்களை...

மாகாணங்களையும் ஒன்றாகக் கருதி இன, மத பேதமின்றி வரவு - செலவுத்திட்டம் சமர்ப்பிக்கப்பட்டுள்ளது என்றார்.

அத்துடன் பொருட்களின் விலைகளை குறைக்க குறுங்கால தீர்வுகள் தோல்வியடைந்துள்ளதால் இம்முறை வரவு - செலவுத் திட்டத்தில் பொருட்களின் விலைகளைக் குறைக்க வேறு அணுகுமுறை முன்வைக்கப்பட்டுள்ளதாகவும் அவர் கூறினார்.

2022ஆம் ஆண்டுக்கான வரவு - செலவுத்திட்டம் தொடர்பில் விளக்கமளிக்கும் ஊடக மாநாடு நேற்று சனிக்கிழமை அரச தகவல் திணைக்களத்தில் நடைபெற்ற போது ஊடகவியலாளர்கள் எழுப்பிய கேள்விக்குப் பதிலளிக்கையிலே மேற்கண்டவாறு தெரிவித்த நிதி அமைச்சர் பஸில் ராஜபக்ஷ மேலும் கூறுகையில்,

“எந்த அரசும் பொருட்களின் விலைகளைக் குறைத்தது கிடையாது. பொருட்களின் விலையேற்ற பிரச்னைக்கு குறுகிய கால தீர்வு தேடி எமது நாடு மட்டுமன்றி ஏனைய நாடுகளும் தோல்வியடைந்தன. உற்பத்தியை அதிகரித்து பொருட்களை சந்தையில் இலகுவாகப் பெறக் கூடிய நிலைமையை உருவாக்க வேண்டும்.

இம்முறை வரவு - செலவுத் திட்டத்தில் பொருட்களின் விலைகளைக் குறைக்க வேறு அணுகுமுறை தீர்வையே முன்வைத்துள்ளோம். வெளிநாட்டிலிருந்து தருவிக்கும் பொருட்கள் அடுத்த வருடம் குறையும் என்று கூறு முடியாது.

இறக்குமதி செய்யும் பொருட்களின் விலைகள் அதிகரிக்கும்போது விலைகள் உயரும். பொருட்களுக்குத் தட்டுப்பாடு ஏற்படுவதைத் தடுக்க ஆவண செய்யப்படும்.

பொருட்களின் விலைகளில் மாற்றம் இருந்தாலும் தட்டுப்பாடின்றி அவை கிடைக்கும். முறையற்ற விதத்தில் பொருட்களின் விலைகளை அதிகரித்து மக்களைச் சூறையாட வேண்டாம் என வியாபாரிகளிடம் கோருகின்றோம்.

பின்தங்கிய மக்களுக்கு நிவாரணம் மற்றும் சலுகை வழங்குவதற்காக 31 ஆயிரம் மில்லியன் ரூபா ஒதுக்கப்பட்டுள்ளது. கர்ப்பிணிப் பெண்களுக்கு 24 மாதங்களுக்கு நிவாரணப் பொதி வழங்க நிதி ஒதுக்கப்பட்டுள்ளது.

வாழ்க்கைச் செலவைக் குறைப்பதற்காக ஓரிரு பொருட்களின் விலைகளை குறைப்பதில் பயனில்லை. எரிவாயு விலையைக் குறைப்பதால் சகல மக்களுக்கும் நன்மை கிடைக்காது. எரிவாயு பாவிக்காத மக்களும் உள்ளனர். விசேட வர்த்தகப் பண்டவரியின் கீழ் மக்கள் மீது சுமையேற்றப்படமாட்டாது” - என்றார்.

இதன்போது வடக்கு, கிழக்கு தொடர்பில் இந்த வரவு - செலவுத்திட்டத்தில் கவனம் செலுத்தப்படவில்லை என்ற குற்றச்சாட்டு தொடர்பில் ஊடகவியலாளரால் எழுப்பப்பட்ட கேள்விக்கு நிதி அமைச்சர் பஸில் ராஜபக்ஷ பதிலளிக்கையில்,

“நாம் ஒரே நாடாகவே இந்த வரவு - செலவுத் திட்டத்தை முன்வைத்துள்ளோம். வடக்கு, கிழக்கு என்று பாராது 9 மாகாணங்களையும் ஒன்றாகக் கருதி இன, மத பேதமின்றி இந்த வரவு - செலவுத் திட்டம் சமர்ப்பிக்கப்பட்டுள்ளது.

30 வருட போர் காரணமாக அப்பிரதேசங்கள் பின்னடைந்திருந்தன. எமது அரசு வடக்கின் வசந்தம் மற்றும் கிழக்கின் உதயம் திட்டங்களின் கீழ் அப்பிரதேசங்களை ஏனைய மாகாணங்களுக்கு சமமாக அபிவிருத்தி செய்தது.

சகல உட்கட்டமைப்பு வசதிகளும் மேம்படுத்தப்பட்டன. 17 மிதவைகளுக்குப் பதிலாக பாலங்கள் நிர்மாணிக்கப்பட்டன. வடக்கில் 85 வீதம் வயல் நிலங்களில் பயிரிடப்பட்டுள்ளன.

9 மாகாணங்களிலும் வாழும் மக்களையும் சமமாக கவனிக்க அரசு நடவடிக்கை எடுத்துள்ளது. வடக்கு, கிழக்கு உட்பட 14 ஆயிரத்து 21 கிராம சேவகர் பிரிவுகளுக்கும் நிதி ஒதுக்கப்பட்டுள்ளது.

எனது கிராம சேவகர் பிரிவுக்கும் 3 மில்லியன் ரூபாதான் ஒதுக்கப்பட்டுள்ளது. எந்தச் சந்தர்ப்பத்திலும் இன, மத மற்றும் பிரதேச பேதமின்றி சுதந்திரமாக வாழும் நிலை உருவாக்கப்பட்டுள்ளது” - என்றார். (இ)

716 பேருக்கு...

இதற்கமைய, நாட்டில் கொரோனாத் தொற்று உறுதிப்படுத்தப்பட்டவர்களின் மொத்த எண்ணிக்கை 5 இலட்சத்து 49 ஆயிரத்து 500 ஆக அதிகரித்துள்ளது.

இதேவேளை, கொரோனாத் தொற்றால் பாதிக்கப்பட்ட மேலும் 381 பேர் நேற்று குணமடைந்துள்ளனர்.

இதன்படி, நாட்டில் கொரோனாத் தொற்றிலிருந்து குணமடைந்தவர்களின் மொத்த எண்ணிக்கை 5 இலட்சத்து 23 ஆயிரத்து 503 ஆக உயர்வடைந்துள்ளது. (இ)

மூச்சுத்...

வட்டுக்கோட்டை, அராலி மேற்கைச் சேர்ந்த 34 வயதுடைய 3 பிள்ளைகளின் தந்தை நேற்றுமுன்தினம் உயிரிழந்தார்.

அவரது சடலம் யாழ்ப்பாணம் போதனா மருத்துவமனையில் உடற்கூற்றுப் பரிசோதனைக்கு வைக்கப்பட்டுள்ள நிலையில் நேற்று முன்னெடுக்கப்பட்ட பி.சி.ஆர். பரிசோதனையில் கொரோனா நோய்த்தொற்றுள்ளமை உறுதிப்படுத்தப்பட்டுள்ளது.

அவருக்கு கடந்த சில நாள்களாகத் தடிமன் மற்றும் காய்ச்சல் காரணமாக உடல் நிலை பாதிக்கப்பட்டது. அவர் வட்டுக்கோட்டை பிரதேச மருத்துவமயில் சேர்க்கப்பட்டு மேலதிக சிகிச்சைக்காக சங்கானை ஆதார மருத்துவமனைக்கு மாற்றப்பட்டார்.

அங்கு முன்னெடுக்கப்பட்ட அன்ரிஜென் பரிசோதனையில் கொரோனா நோய்த்தொற்று இல்லை என வீடு திரும்ப அனுமதிக்கப்பட்டார்.

இந்தநிலையில், நேற்றுமுன்தினம் காலை ஏற்பட்ட மூச்சுத் திணறல் காரணமாக அவர் வட்டுக்கோட்டை பிரதேச மருத்துவமனையில் சேர்க்கப்பட்டபோதும் சிகிச்சை பயனின்றி உயிரிழந்தார்.

அவரது சடலம் உடற்கூற்றுப் பரிசோதனைக்காக யாழ்ப்பாணம் போதனா மருத்துவமனையில் ஒப்படைக்கப்பட்டது.

சடலத்தில் பெறப்பட்ட மாதிரிகள் பி.சி.ஆர். பரிசோதனைக்கு அனுப்பப்பட்டிருந்த நிலையில் அவருக்குக் கொரோனா நோய்த்தொற்றுள்ளமை நேற்று மாலை உறுதிப்படுத்தப்பட்டு அறிக்கையிடப்பட்டுள்ளது. (இ)

இராணுவ...

பொதுமக்களால் முற்றுகையிடப்பட்டது. வவுனியா, பண்டாரிக்குளம் பகுதியில் நேற்றுமுன்தினம் இரவு இடம்பெற்ற இந்தச் சம்பவம் தொடர்பில் மேலும் தெரியவருவதாவது,

வவுனியா, ரயில் நிலைய வீதியூடாக ஓட்டோ ஒன்று பயணித்தபோது இராணுவ கப் ரக வாகனம் ஒன்றை குறித்த ஓட்டோ முந்திச் செல்ல முற்பட்டபோது இராணுவ வாகனத்தின் சாரதிக்கும், ஓட்டோ சாரதிக்கும் இடையில் வாய்த்தர்க்கம் ஏற்பட்டுள்ளதுடன், ஓட்டோ இராணுவ வாகனத்தை முந்திச் சென்றுள்ளது.

இதையடுத்து வவுனியா - பண்டாரிக்குளம் வீதியில் திரும்பிய ஓட்டோவை வழிமறித்த குறித்த இராணுவ கப் ரக வாகனத்தில் இருந்த இராணுவத்தினர் ஓட்டோ சாரதி மீது கடும் தாக்குதல் நடத்தியுள்ளனர். அதன் பின்னர் இராணுவ வாகனத்தைப் பின் தொடர்ந்து சென்ற ஓட்டோ சாரதி பண்டாரிக்குளம் பகுதியில் இராணுவ வாகனத்தை வழிமறித்து தன் மீது தாக்குதல் நடத்தியமைக்கான காரணத்தைக் கேட்டார். இதன்போது அப்பகுதியில் பொதுமக்கள் குவிந்ததுடன், இராணுவ வாகனத்தைச் செல்ல விடாது வழிமறித்தனர்.

அதையடுத்து அவ்விடத்துக்கு வருகை தந்த வவுனியா பொலிஸார் இராணுவ வாகனத்தைப் பொலிஸ் நிலையத்துக்கு அழைத்துச் சென்றனர். சிறிது நேரத்தின் பின்னர் இராணுவ வாகனத்தைப் பொலிஸார் விடுவித்திருந்தனர்.

இராணுவத்தினரின் தாக்குதலுக்குள்ளாகிய ஓட்டோ சாரதி வவுனியா வைத்தியசாலையில் சேர்க்கப்பட்டுள்ளதுடன், மேலதிக விசாரணைகளை வவுனியாப் பொலிஸார் முன்னெடுத்து வருகின்றனர்.

மைத்திரி...

“மைத்திரிபால சிறிசேன தலைமையில் ஸ்ரீலங்கா சுதந்திரக் கட்சி தலைமையிலான அரசை ஸ்தாபிப்பதே எமது பிரதான இலக்காகும். 31 அரசியல் கட்சிகளின் பிரதிநிதிகளுடன் சு.கவின் தலைவர் மைத்திரிபால சிறிசேன நடத்திய பேச்சு எதிர்காலத்தில் முன்னெடுக்கவுள்ள அரசியல் தீர்மானங்களுக்குச் சாதகமாக அமைந்துள்ளது” எனவும் அவர் தெரிவித்துள்ளார்.

ஸ்ரீலங்கா சுதந்திரக் கட்சியின் தலைவர் மைத்திரிபால சிறிசேனவுக்கும், 31 அரசியல் கட்சிகளின் பிரதிநிதிகளுக்கும் இடையில் சில நாள்களுக்கு முன்னர் நடைபெற்ற பேச்சு தொடர்பில் கருத்துத் தெரிவிக்கும் போதே அவர் மேற்கண்டவாறு குறிப்பிட்டார்.

அவர் மேலும் தெரிவிக்கையில்,

“மாகாண சபைத் தேர்தலை இலக்காகக் கொண்டு சுதந்திரக் கட்சி கிராமிய மட்டத்தில் பல திட்டங்களை முன்னெடுத்து வருகின்றது.

கட்சியைப் பலப்படுத்துவது பிரதான நோக்கமாகக் காணப்படுகின்றது. சுதந்திரக் கட்சி தலைமையிலான அரசை ஸ்தாபிப்பது எமது பிரதான இலக்காக உள்ளது.

அந்தவகையில் ஐக்கிய மக்கள் சுதந்திர முன்னணி மற்றும் பாராளுமன்றத்தைப் பிரதிநிதித்துவப்படுத்தாத 31 அரசியல் கட்சிகளின் பிரதிநிதிகளுக்கும், சுதந்திரக் கட்சியின் தலைவரான பாரளுமன்ற உறுப்பினர் மைத்திரிபால சிறிசேனவுக்கும் இடையில் நடைபெற்ற பேச்சு எதிர்காலத்தில் முன்னெடுக்கவுள்ள அரசியல் தீர்மானங்களுக்குச் சாதகமாக அமைந்துள்ளது.

அரசின் செயற்பாடுகள் மற்றும் தீர்மானங்கள் மக்கள் மத்தியில் கடும் அதிருப்தியை ஏற்படுத்தியுள்ளது. நாட்டு மக்கள் பல எதிர்பார்ப்புகளக்கு மத்தியில் ஜனாதிபதி கோட்டாபய ராஜபக்ஷ தலைமையில் ஆட்சி மாற்றத்தை ஏற்படுத்தினார்கள். தவறான தீர்மானங்களால் மக்களின் வெறுப்பை அரசு குறுகிய காலத்துக்குள் பெற்றுக்கொண்டுள்ளது.

சேதன பசளை விவகாரம் அரசுக்குப் பெரும் நெருக்கடியை இனிவரும் காலங்களில் ஏற்படுத்தும். விவசாயிகள் எதிர்கொண்டுள்ள பிரச்சினைகளுக்குச் சிறந்த தீர்வை முன்வைக்க வேண்டும் என சுதந்திரக் கட்சி சார்பில் அரசிடம் பல முறை வலியுறுத்தியுள்ளோம். ஆனால், அரசு சிறந்த ஆலோசனைகளுக்கு மதிப்பளிக்கவில்லை. அதனால் விவசாயிகளின் போராட்டம் தீவிர மடைந்துள்ளது.

ஸ்ரீலங்கா சுதந்திரக் கட்சி நடைபெறவுள்ள மாகாண சபைத் தேர்தலில் தனித்துப் போட்டியிட வேண்டும் என்பது கட்சியின் பெரும்பாலான உறுப்பினர்களது பிரதான கோரிக்கையாகக் காணப்படுகின்றது.

அடிமட்ட உறுப்பினர்களின் கருத்துக்களுக்கு மதிப்பளித்து சுதந்திரக் கட்சி சிறந்த தீர்மானத்தை வெகுவிரைவில் அறிவிக்கும்” - என்றார். (இ)

ஒரே நாடு...

வண. கலகொட அத்தே ஞானசார தேரர் தெரிவித்தார்.

‘ஒரே நாடு ஒரே சட்டம்’ என்ற ஜனாதிபதி செயலணியை நடைமுறைப்படுத்துவது தொடர்பாக பல்வேறு தரப்பினரின் கருத்துக்களையும்கேட்டறியும் இச்சந்தர்ப்பத்தில், பொதுமக்களின் கருத்துக்களையும் உள்வாங்க தீர்மானிக்கப்பட்டுள்ளது.

அதன்படி, நிறுவனங்கள், குழுக்கள் மற்றும் தனிநபர்களிடமிருந்து யோசனைகள், ஆலோசனைகள் கோரப்பட்டுள்ளன எனவும் தேரர் குறிப்பிட்டார்.

பொதுமக்கள் தமது கருத்துக்களை ocol.consultations@gmail.com என்ற மின்னஞ்சல் முகவரிக்கோ அல்லது ஒரே நாடு, ஒரே சட்டம் ஜனாதிபதி செயலணி, செயலாளர், தபால் பெட்டி- 504, கொழும்பு என்ற முகவரிக்கோ எதிர்வரும் 30ஆம் திகதிக்குள் அனுப்பலாமென்றும் அவர் குறிப்பிட்டார். (அ)

அரசுடன்...

தயாராக இருப்பதாகவும் அதற்காக கதவுகளை மூடியதில்லை என்றும் கூட்டமைப்பின் பாராளுமன்ற உறுப்பினர் சி.சிறிதரன் தெரிவித்தார்.

தமிழ் மக்கள் எதிர்நோக்கும் பிரச்னைகளுக்கு தீர்வு காண அரசாங்கத்துடன் இணைந்து செயற்படுமாறு தமிழ்த் தேசியக் கூட்டமைப்புக்கு ஆளும் கட்சியின் பாராளுமன்ற உறுப்பினர் சாந்த பண்டார விடுத்த அழைப்புக்கு பதிலளிக்கும்போதே அவர் இதனை கூறினார்.

கடந்த காலங்களில்கூட தமிழ் மக்கள் எதிர்நோக்கும் பிரச்னைகளுக்கு தீர்வு காணும் முயற்சியில் தமிழ்த் தேசிய கூட்டமைப்பு அரசாங்கத்துடன் பேச்சு நடத்தியதாக சிறிதரன் கூறினார்.

அரசின் தற்காப்பு...

தில் நேற்று சனிக்கிழமை நடைபெற்ற 2022ஆம் ஆண்டுக்கான வரவு - செலவுத் திட்டத்தின் இரண்டாம் வாசிப்பு மீதான விவாதத்தில் உரையாற்றுகையிலேயே இவ்வாறு தெரிவித்த அவர், மேலும் கூறுகையில்,

“தற்போது நாடு பாரிய பொருளாதாரப் பிரச்னைக்கு முகம்கொடுத்துள்ளது. இந்தப் பொருளாதார வீழ்ச்சிக்கு கொரோனாவே காரணம் என அதன் மீது பழியைப் போடுவதற்கு அரசு முயற்சிக்கின்றது. ஆனால், 2020ஆம் ஆண்டின் முதலாவது காலாண்டில் நாட்டில் கொரோனா இருக்கவில்லை. அந்தக் காலாண்டில் எமது விவசாயம், தொழிற்சாலைகள் பாதிக்கப்பட்டிருந்தன. எமது மொத்த பொருளாதாரம் மறை 1.7 வீதமாக வீழ்ச்சியடைந்திருந்தது. அரிசி மாபியா உருவானது. அதனால் பாரியளவில் அரிசி விலை அதிகரித்தது. அதேபோன்று சீனி இறக்குமதி வரியை 25 சதம் வரை குறைத்தால் சீனி மாபியா உருவானது. இவை கொரோனா காரணமாக இடம்பெற்றவை அல்ல. இவற்றைக் கட்டுப்படுத்த அரசுக்கு முடியாமல் போனது. அரசின் தவறான தீர்மானங்களே இவ்வாறானவற்றுக்குக் காரணங்களாக அமைந்தன.

இவ்வாறான நிலையில் நாடு தற்போது முகம் கொடுத்துள்ள பிரச்சினைகளுக்கு இந்த வரவு - செலவுத் திட்டம் எத்தகைய தீர்வையும் முன்வைக்கவில்லை.

நாட்டில் தற்போது சமையல் எரிவாயு தட்டுப்பாடு, அத்தியாவசியப் பொருட்களின் விலை அதிகரிப்பு, விவசாயிகளுக்கான உரம் போன்ற பிரச்னைகள் பெரும் பிரச்னைகளாக தலைதூக்கியுள்ள நிலையில் இந்த வரவு - செலவுத்திட்டத்தில் அதற்கான தீர்வுகள் எவையும் முன்வைக்கப்படவில்லை.” - என்றார். (இ)

யுகதனவி...

தூக்கியுள்ள அரச பங்காளிக்கட்சிகள், அரசின் இத்திட்டத்தை முறியடிப்பதற்கான முயற்சியிலும் தீவிரமாக இறங்கியுள்ளன.

கெரவலப்பிட்டிய மின் உற்பத்தி நிலையம் அரசு வசமே இருக்க வேண்டும் எனவும், வெளிநாட்டு நிறுவனங்களுக்கு வழங்கப்படக்கூடாது எனவும் வலியுறுத்தி பங்காளிக்கட்சிகளால் அண்மையில் ‘மக்கள் சபை’ எனும் தலைப்பின்கீழ் கூட்டம் நடத்தப்பட்டது. இக்கூட்டத்தை நாடு முழுவதும் நடத்துவதற்கு தற்போது தீர்மானிக்கப்பட்டுள்ளது.

வலுசக்தி அமைச்சர் உதய கம்மன்பிலவின் வீட்டில் நடைபெற்ற இரகசிய சந்திப்பொன்றின்போதே பங்காளிக்கட்சிகள் இந்த முடிவை எடுத்துள்ளன என்று அரசியல் வட்டாரங்களில் இருந்து அறிய முடிகின்றது. (அ)

கொரோனா...

திப்படுத்தலுடன் அரச தகவல் திணைக்களம் விடுத்துள்ள அறிக்கையில் இந்தத் தகவல் வெளியிடப்பட்டுள்ளது.

இதற்கமைய நாட்டில் பதிவான கொரோனா மரணங்களின் மொத்த எண்ணிக்கை13 ஆயிரத்து 972 ஆக அதிகரித்துள்ளது.

நேற்றுமுன்தினம் மரணமடைந்த 22 பேரில் 18 பேர் ஆண்களும், 4 பெண்களும் அடங்குகின்றனர். இவர்களில் 60 வயதுக்கு மேற்பட்டோர் 17 பேர் என்பது குறிப்பிடத்தக்கது. (இ)

ஈழநாடு
Eelanadu

விரைவில் மற்றுமொரு கொரோனா கொத்தணி

ஜனாதிபதிக்கு வைத்தியர் சங்கம் கடிதம்

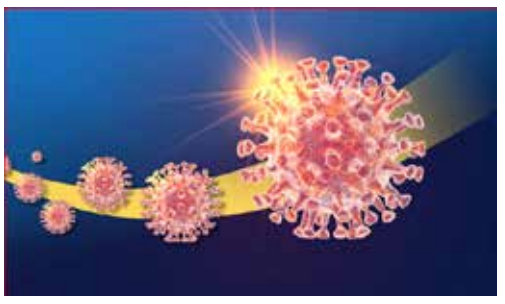

கொழும்பு, நவ. 14

நாட்டில் அமுல்படுத்தப்பட்டிருந்த பயணத்தடை நீக்கப்பட்டதன் காரணமாக மிக விரைவில் மேலுமொரு கொரோனா அலை உருவாகுவதற்கான அபாய நிலை உருவாகியுள்ளது என இலங்கை வைத்தியர் சங்கம் எச்சரிக்கை விடுத்துள்ளது.

இதைத் தடுப்பதற்கான பரிந்துரைகளை உள்ளடக்கிய கடிதம் அந்தச் சங்கத்தால் ஜனாதிபதி கோட்டாபய ராஜபக்ஷவுக்கு அனுப்பிவைக்கப்பட்டுள்ளது.

கண்காணிப்பு நடவடிக்கைகளின் அடிப்படையில் தற்போதைய சட்டம் மற்றும் வரையறைகளைக் கடுமையாக்க வேண்டும் என்றும் அந்தச் சங்கம் பரிந்துரைத்துள்ளது.

அதன்போது சுகாதார நடைமுறைகள் முழுமையாக நடைமுறைப்படுத்தப்படுகின்றது என்பதை முழுமையாகக் கண்காணித்தல் மற்றும் சான்றுப்படுத்தல் கட்டாயமானது என்றும் அந்தச் சங்கம் குறிப்பிட்டுள்ளது.

அதேபோன்று முக்கிய தரப்பினருக்கு மூன்றாம் கட்ட தடுப்பூசியாக பைசர் தடுப்பூசியைச் செலுத்துவது அவசியம் என்றும், கொரானாத் தொற்று பரவலடையும் எச்சரிக்கை தன்மையை தற்போதைய நிலையில் கவனத்தில்கொள்ள வேண்டிய கட்டாயம் அதிகரித்துள்ளது என்றும் சுட்டிக்காட்டப்பட்டுள்ளது.

அதற்கமைய, 60 வயதுக்கு மேற்பட்டவர்கள், மறுவாழ்வாக்கப்பட வேண்டிய 60 வயதுக்குக் குறைவான நோயாளர்கள் மற்றும் சகல சுகாதார சேவையாளர்களுக்கும் மூன்றாம் கட்டமாக பைசர் தடுப்பூசி வழங்க வேண்டும் என்றும் அந்தச் சங்கம் தெரிவித்துள்ளது.

கட்டடங்களில் இடம்பெறும் திருமண நிகழ்வுகள், சமய நிகழ்வுகள், மரணச் சடங்குகள், இசை நிகழ்ச்சிகள், பொதுக்கூட்டங்கள் ஆகிய நிகழ்வுகளில் பங்குபற்றுவோரின் எண்ணிக்கையை வரையறுக்குமாறும் வலியுறுத்தப்பட்டுள்ளது. (இ)

மாமியாரைத் தாக்கிய சிவில் பாதுகாப்பு உத்தியோகத்தர் பொலிஸாரினால் கைது

திருகோணமலை, நவ. 14

மாமியாரைத் தாக்கிய மருமகன் பொலிஸாரால் கைது செய்யப்பட்டுள்ளார். திருகோணமலை, கோமரங்கட வல - அடம்பன பகுதியைச் சேர்ந்த சிவில் பாதுகாப்பு உத்தியோகத்தரே கைதுசெய்யப்பட்டுள்ளார்.

இந்தச் சம்பவம் குறித்து தெரியவருவதாவது:-

மேற்படி சிவில் பாதுகாப்பு உத்தியோகத்தர் ஒரே வீட் டில் அவரது மனைவி, பிள்ளைகள் மற்றும் மாமி (மனைவி யின் தாய்) ஆகியோருடன் வசித்து வந்துள்ளார்.

நேற்றுமுன்தினம் இரவு மதுபோதையில் வந்து மனைவியைத் தாக்கியபோது மாமியார் குறுக்கே வந்து மருமகனைத் தடுக்க முற்பட்டுள்ளார்.

இதனால் ஆத்திரமடைந்த மருமகன் தனது மாமியாரைத் தடியால் தாக்கியதில் அவர் படுகாயமடைந்த நிலையில் திருகோணமலை பொது வைத்தியசாலையில் சேர்க்கப்பட்டார்.

மருமகனின் தாக்குதலில் மாமியாரின் மண்டை உடைந்துள்ளது எனத் தெரிவிக்கப்பட்டுள்ளது. இதையடுத்து மருமகன் பொலிஸாரால் கைதுசெய்யப்பட்டுள்ளார்.

குறித்த நபரை திருகோணமலை நீதிவான் நீதிமன்றில் முன்னிலைப்படுத்த நடவடிக்கை எடுக்கப்பட்டுள்ளது எனவும், மேலதிக விசாரணைகள் இடம்பெற்று வருகின்றன எனவும் கோமரங்கடவல பொலிஸார் தெரிவித்துள்ளனர். (இ)

வவுனியா வடக்கு வலய பாடசாலை ஒன்றில் 10 மாணவர்களுக்குக் கொரோனாத் தொற்று

வவுனியா, நவ. 14

வவுனியா வடக்கு வலய பாடசாலை ஒன்றில் 10 மாணவர்களுக்குக் கொரோனா வைரஸ் தொற்று உறுதிசெய்யப்பட்டுள்ளது எனச் சுகாதாரப் பிரிவினர் தெரிவித்துள்ளனர்.

வவுனியா வடக்கு வலயத்துக்குட்பட்ட மறவன்குளம் பாரதி வித்தியாலயத்தில் கல்வி பயிலும் தரம் 5 மாணவனுக்கு காய்ச்சல் ஏற்பட்ட நிலையில் குறித்த மாணவனுக்கு நேற்றுமுன்தினம் முன்னெடுக்கப்பட்ட அன்ரிஜென் பரிசோதனையில் கொரோனாத் தொற்று உறுதி செய்யப்பட்டது.

இதையடுத்து குறித்த மாணவனுடன் தொடர்புடைய ஏனைய மாணவர்களுக்கு நேற்று துரித அன்ரிஜென் பரிசோதனை முன்னெடுக்கப்பட்டது.

குறித்த பரிசோதனையில் அந்தப் பாடசாலையைச் சேர்ந்த தரம் 5 மாணவர்கள் 7 பேருக்கும், தரம் 11 மாணவர்கள் இருவருக்கும் கொரோனாத் தொற்று உறுதி செய்யப்பட்டுள்ளது.

தொற்றுக்குள்ளான மாணவர்கள் சிகிச்சைக்காகத் தனிமைப்படுத்தப்பட்டுள்ளதுடன், அவர்களுடன் தொடர்புடையவர்களைத் தனிமைப்படுத்த சுகாதாரப் பிரிவினர் நடவடிக்கை எடுத்துள்ளனர். (இ)

கட்டுத்துவக்கு வெடித்ததில் குடும்பஸ்தர் பரிதாப மரணம்

கொழும்பு, நவ. 14

கட்டுத்துவக்கு வெடித்ததில் குடும்பஸ்தர் ஒருவர் உயிரிழந்துள்ளார்.

இந்தச் சம்பவம் மொனராகலை மாவட்டம், தம்பகல்ல பொலிஸ் பிரிவுக்குட்பட்ட மாரிஆராவ பிரதேசத்தில் இடம்பெற்றுள்ளது எனப் பொலிஸ் ஊடகப்பிரிவு தெரிவித்துள்ளது.

அப்பிரதேச்தை சேர்ந்த 35 வயது நபரே இவ்வாறு மரணமடைந்துள்ளார்.

குறித்த நபர் முத்துகண்டிய காட்டுக்குச் சென்றபோதே இந்தச் சம்பவம் இடம்பெற்றுள்ளது.

பிரேத பரிசோதனைக்காக தம்பகல்ல வைத்திய சாலையின் பிரேத அறையில் சடலம் வைக்கப்பட்டுள்ளது.

சம்பவம் தொடர்பில் தம்பகல்ல பொலிஸார் மேலதிக விசாரணைகளை மேற்கொண்டு வருகின்றனர். (இ)

புதிய பொறுப்பதிகாரி நியமனம்

யாழ்ப்பாணம், நவ. 14

யாழ்ப்பாணம் தலைமையகப் பொலிஸ் நிலையப் பொறுப்பதிகாரியாக தலைமைப் பொலிஸ் பரிசோதகர் பி.எம்.சி.ஜே.பி. பளிகேன நியமிக்கப்பட்டுள்ளார்.

அவர் நாளை திங்கட்கிழமை கடமைகளைப் பொறுப்பேற்பார் என்று தெரிவிக்கப்பட்டுள்ளது.

யாழ்ப்பாணம் தலைமையகப் பொலிஸ் நிலையப் பொறுப்பதிகாரி தலைமை பொலிஸ் பரிசோதகர் பிரசாத் பெர்னாண்டோ, உதவிப் பொலிஸ் அத்தியட்சகராகப் பதவி உயர்வு பெற்றார்.

அந்த வெற்றிடத்துக்கு யாழ்ப்பாணம் மாவட்ட குற்றத் தடுப்புப் பொலிஸ் பிரிவின் பொறுப்பதிகாரி தலைமை பொலிஸ் பரிசோதகர் நிகால் பிரான்ஸிஸ் பதில் கடமைக்கு அமர்த்தப்பட்டார்.

இந்தநிலையில், அரசில் அங்கம் வகிக்கும் யாழ்ப்பாணம் மாவட்ட நாடாளுமன்ற உறுப்பினரும் கடற்தொழில் அமைச்சருமான டக்ளஸ் தேவானந்தாவின் பரிந்துரையில் புதிய பொலிஸ் பொறுப்பதிகாரியாக தலைமை பொலிஸ் பரிசோதகர் பி.எம்.சி.ஜே.பி. பளிகேன நியமிக்கப்பட்டுள்ளார்.

இலங்கை பொலிஸ் திணைக்களத்தால் ஒரே நேரத்தில் பல பொலிஸ் அதிகாரிகள் இடமாற்றம் செய்யப்பட்டுள்ளனர். அவற்றில் வரலாற்றில் முதன்முறையாக பொலிஸ் மருத்துவ சேவைப் பிரிவுக்கு மருத்துவர் ஒருவர் நியமிக்கப்பட்டார்.

நான்கு மூத்த பொலிஸ் அத்தியட்சகர்களும், 10 தலைமைப் பொலிஸ் பரிசோதகர்களும் இடமாற்றம் செய்யப்பட்டுள்ளனர் என்று பொலிஸ் தலைமையகம் தெரிவித்துள்ளது. அத்துடன், 15 தலைமைப் பொலிஸ் பரிசோதகர்கள் உதவிப் பொலிஸ் அத்தியட்சகர்களாக பதவி உயர்வு பெற்றுள்ளனர். (இ - 03)

இப்பத்திரிகை 707, ஆஸ்பத்திரி வீதி, யாழ்ப்பாணம் என்ற முகவரியில் அமைந்துள்ள ஈழநாடு பிறைவேற் லிமிட்டெட் நிறுவனத்தினரால் 14.11.2021 அன்று ஏ9 வீதி, நாவற்குழியில் உள்ள ஈழநாடு பிறைவேற் லிமிட்டெட் அச்சகத்தில் அச்சிட்டு வெளியிடப்பட்டது.

இன்றைய தொலைக்காட்சி நிகழ்ச்சி நிரல்

DAN தமிழ் ஒளி

காலை
6.00 மணி : பக்திப்பாடல்கள்
6.30 மணி : வணக்கம் டான்
6.35 மணி : சமயம் சார்பான நற்சிந்தனைகள்
6.55 மணி : இன்றைய பலன்
7.30 மணி : இன்றைய பத்திரிகைகளில்
8.30 மணி : காலை செய்திகள்
9.00 மணி : கலாட்டா காலை (நேரலை)
10.30 மணி : அறிந்தும் அறியாமலும்
11.00 மணி : BEAT BOX

11.30 மணி : தடை அதை உடை-தற்காப்புக்கலை
பகல்
12.00 மணி : வீக் என்ட் கொண்டாட்டம் (நேரலை)
1.00 மணி : மழலைகள் நேரம்-சிறுவர் நிகழ்ச்சி

1.30 மணி : வீக் என்ட் மூவி-தமிழன்
4.30 மணி : காட்டூன் தமிழ்
5.00 மணி : COFFE WITH பிரமுகர்
6.00 மணி : கலக்கல் ஸ்ரார்- திறமையாளர்களுக்கான களம்
இரவு
7.00 மணி : SPOTLIGHT - இலங்கை தொழிலாளர் காங்கிரஸ் உப தலைவர் செந்தில் தொண்டமான்

8.00 மணி : இரவுச் செய்திகள்
09.00 மணி : செல்லாடுகளம்
10.00 மணி: -நேர்கொண்ட பார்வை

DAN COMEDY HD

காலை
6.00 மணி : சிரி சிரி சிரி
8.00 மணி : சிரிப்பு சரடிவெடி
10.00 மணி : ஒரு பட கொமடி
11.00 மணி : சிரிப்போ சிரிப்பு
பகல்
1.00 மணி : நகைச்சுவை மன்னன் கவுண்டமணி செந்தில் நடிப்பில் கலக்கல் காட்சிகள்
3.00 மணி : குண்டக்க மண்டக்க
5.00 மணி : ஒரு பட கொமடி
6.00 மணி : கொமடி கலாட்டா
இரவு
8.00 மணி : ஒரு படக்கொமடி
9.00 மணி : சிரிப்போ சிரிப்பு
10.00 மணி : விடிய விடிய சிரிப்பு தான்

DAN MUSIC HD

காலை
6.00 மணி : பனிப்பூக்கள்
7.00 மணி : திசை எட்டும் இசை எட்டும்
8.00 மணி : வணக்கம் டான் மியூசிக்
9.00 மணி : மெல்லிசை
10.00 மணி : கேட்டாலே பரவசம் (நேரலை)
பகல்
12.00 மணி : ராஜா ராணி
1.00 மணி : விசை இசை
3.00 மணி : வட்ஸ் அப் (நேரலை)
4.00 மணி : டூ டைம் ராகங்கள் (நேரலை)
5.00 மணி : இனிது இனிது
6.00 மணி : என்றென்றும் இசை
7.00 மணி : ஒய்வெடு நிலவே
இரவு
8.00 மணி : காற்றில் வரும் கீதம்
9.00 மணி : நிலவு தூங்கும் நேரம்

கல்வி tv CHANNEL-1

காலை
5.15 மணி : தரம் 06 - விஞ்ஞானம்
6.00 மணி : தரம் 07 - தமிழ்
6.45 மணி : தரம் 08 - தமிழ்
7.30 மணி : தரம் 09 - கணிதம்
8.15 மணி : தரம் 10 - கணிதம்
9.00 மணி : க.பொ.த உயர்தரம் (கலைப்பிரிவு) நாடகமும் அரங்கியலும்
10.00 மணி : க.பொ.த உயர்தரம் (வணிகப்பிரிவு) வணிகக்கல்வி
11.00 மணி : க.பொ.த உயர்தரம் (கணிதம்,விஞ்ஞானப்பிரிவு) உயிரியல்
பகல்
12.00 மணி : தரம் 06 - விஞ்ஞானம்
1.00 மணி : தரம் 07 - தமிழ்
2.00 மணி : தரம் 08 - தமிழ்
3.00 மணி : க.பொ.த சாதாரண தரம் சங்கீதம்
3.40 மணி : க.பொ.த சாதாரண தரம் விஞ்ஞானம்
4.20 மணி : க.பொ.த சாதாரண தரம் விஞ்ஞானம்
5.00 மணி : க.பொ.த சாதாரண தரம் சித்திரம்
5.40 மணி : க.பொ.த சாதாரண தரம் புவியியல்
6.20 மணி : க.பொ.த சாதாரண தரம் மாதிரி வினாத்தாள்
இரவு
7.00 மணி : க.பொ.த சாதாரண தரம் மாதிரி வினாத்தாள்

ஒம் ரிவி

காலை
5.00 மணி : சிவாய மந்திரம்
6.00 மணி : சுப்ரபாதம்
6.30 மணி : சுப்ரபாதம்
07.00 மணி : இன்றைய சிந்தனை
07.05 மணி : இன்றைய நாள்
07.30 மணி : மங்கள இசை
08.00 மணி : அருளுரை
08.30 மணி : திருவாசகம்
09.00 மணி : திருவிழா-01
10.00 மணி : பாடல்கள்
10.30 மணி : பஜனை
11.00 மணி : பக்திமலர்
பகல்
12.00 மணி : திரையில் பக்தி
12.30 மணி : திருவிழா-02
6.00 மணி :கந்தசஷ்டி கவசம்
இரவு
7.00 மணி : செய்திகள்
7.30 மணி : அருளுரை

CHANNEL HOLY MARY

காலை
7.00 மணி : நாளொரு நற்சிந்தனை
7.30 மணி : இயேசுவின் போதனைகள் (மறுஒளிபரப்பு)
8.00 மணி : ஜெபமாலை
09.30 மணி : மன்றாடு
10.00 மணி: விவிலியம் அறிவோம் (திருகோணமலை)
10.30மணி : திருப்பலி (யாழ்ப்பாணம்)
பகல்
12.00 மணி : திருப்பலி (திருகோணமலை)
01.00 மணி : திருப்பலி (மட்டக்களப்பு)
03.00 மணி : திருப்பலி (யாழ்ப்பாணம்)
04.00 மணி: மறைக்கல்வி(மட்டக்களப்பு)
05.00 மணி : திருப்பலி (திருகோணமலை)
06.00 மணி :நாளொரு நற்சிந்தனை (மறு ஒலிபரப்பு)
7.00 மணி : ஞானவழி
7.30 மணி : படம்

Pirai Television

காலை
6.00 மணி : கிராத்
7.00 மணி : இறை சிந்தனை
7.30 மணி : இஸ்லாமிய பாடல்
8.00 மணி : கலந்துரையாடல்
9.00 மணி : இஸ்லாமிய சீரிஸ்
10.00 மணி : மனதோடு பேசலாம்
10.30 மணி : கண் வசண்ணம் கை வண்ணம்
11.00 மணி : சுவனப்பாதை
11.30 மணி : வரலாறு சொல்லும் வைத்தியம்
பகல்
12.00 மணி : லுகர் அதான்
12.30 மணி : இஜ்லாமிய வரலாறு
1.00 மணி : இஸ்லாமிய திரைப்படம்
2.00 மணி : கஸீதா
2.30 மணி : இறை சிந்தனை
3.00 மணி : பாடல்கள்
3.30 மணி : பள்ளிவாசல் ஆவணப்படம்
4.00 மணி : சிறுவர் இஸ்லமிய கார்டுன்
5.00 மணி : இறை தென்றல்
6.00 மணி : தாஜீமதுல் குர்ஆன்
இரவு
7.00 மணி : பிறை பிரசங்கம்
8.00 மணி : இஸ்லாமிய வரலாறு