கண் வைத்திய நிபுணர்கள்
சிபார்சு செய்யும்
கண்ணாடிகளை
சரியாக வழங்குபவர்கள்
எஸ். எம்.
பேர்னாண்டோ
580, ஆஸ்பத்திரி வீதி,
(இலங்கை வங்கிக்கு அருகில்)
யாழ்ப்பாணம்.

பக்கங்கள் ஆறு

Registered as a Newspaper

உதயன்

விலை
ரூபா
5-00

OPTICIANS
SIGHT TESTED
PRESCRIPTIONS
ACCURATELY
DISPENSED
S. M. FERNANDO
580, HOSPITAL ROAD,
(Near Bank of Ceylon)
JAFFNA.

சுடர்:9 திருவள்ளுவர் ஆண்டு 2025 தை 24 ஞாயிற்றுக்கிழமை (06 – 02 – 1994) UTHAYAN A Lively National Tamil Daily கதிர் 71

டென்மார்க் கடலில் 36 தமிழர் மூன்றுடிங்கிகளிலிருந்து மீட்பு

கோபன்ஹேகன், பெப். 6

டென்மார்க் கடலில் நேற்று முன்தினம் இரவு மிதந்துவந்த மூன்று டிங்கிகளில் இருந்து தமிழர்கள் என்று நம்பப்படும் முப்பத்தாறு அகதிகள் மீட்கப்பட்டனர்.

டென்மார்க் கடல் மீட்புச் சேவையை மேற்கோள்காட்டி ராய்ட்டர் செய்தி ஸ்தாபனம் இதனை அறிவித்திருக்கிறது.

இரவு நேரம் கடுங் குளிரில் கடுமையான காற்றுக்கு மத்தியில் இந்த அகதிகள் கடலில் 12 மணி நேரத்தைக் கழித்தனர் என்றும் —

அதனால் அவர்கள் பாதிக்கப்பட்டிருந்தனர் என்றும் தெரிவிக்கப்பட்டது.

டென்மார்க்குக்கும் சுவீடனுக்கும் இடையில் உள்ள குறுகிய ஒறெசண்ட் நீரிணையில் கப்பல் ஒன்றில் இருந்து டிங்கிகளில் இந்த அகதிகள் 36 பேரும் ஆழ் கடலில் இறக்கி விடப்பட்டனர் என்றும் தெரிவிக்கப் படுகிறது.

அதிகாலை அளவில் மூன்று டிங்கிகளில் ஒன்று டென்

(5 ஆம் பக்கம் பார்க்க)

100 தமிழர்கள் டென்மார்க்கில் உண்ணாவிரதப் போராட்டம்

கொழும்பு, பெப். 6

அகதி அந்தஸ்து மறுக்கப்பட்டதை எதிர்த்து டென்மார்க்கில் நூறு தமிழர்கள் தமது உண்ணாவிரதப் போராட்டத்தைத் தீவிரப் படுத்தியிருப்பதாகத் தகவல்கள் தெரிவிக்கின்றன.

அவர்கள் தங்கியுள்ள அகதி நிலையங்களிலேயே அவர்கள் உண்ணாவிரதம் இருப்பதாகவும்—

டென்மார்க்கில் தங்கியுள்ள 400 தமிழர்களில் 100க்கு மேற்பட்டவர்களின் அரசியல் தஞ்சம் கோரும் விண்ணப்பங்கள் குடிவரவு அதிகாரிகளால் நிராகரிக்கப்பட்டுள்ளதாகவும்.

அவர்கள் இலங்கைக்குத் திருப்பியனுப்பப் படவிருப்பதாகவும்—தகவல்கள் தெரிவித்தன.

மெதடிஸ்த பிரதிநிதிகள் குழு புலிகளுடன் நேற்று பேச்சு

யாழ்ப்பாணம், பெப். 6

யாழ். விஜயம் மேற்கொண்டுள்ள மெதடிஸ்த திருச்சபைப் பிரதிநிதிகளுக்கும், விடுதலைப் புலிகள் பிரதிநிதிகளுக்கும் இடையே நேற்று மாலை பேச்சுவார்த்தை இடம் பெற்றது.

மெதடிஸ்த திருச்சபையின் தரப்பில் யாழ். வந்துள்ள பத்துப் பிரதிநிதிகளும் —

விடுதலைப் புலிகள் சார்பில் அரசியல் ஆலோசகர் அன்ரன் பாலசிங்கம், அரசியல் துறை துணைப் பொறுப்பாளர் திரு கரிகாலன் தமிழீழ கல்விக் கழகப் பொறுப்பாளர் திரு. வே. இளங்குமரன், கல்விக் கழகத்தைச் சேர்ந்த திரு. வே. பாலகுமாரன் ஆகியோரும் நேற்றைய பேச்சில் கலந்து கொண்டனர்.

இன்றைய அரசியல் நிலைமை, மக்கள் எதிர்நோக்கும் பிரச்சினைகள் குறித்து நேற்றைய பேச்சுக்களில் ஆராயப்பட்டதாக 'புலிகளின் குரல்' வானொலி தெரிவித்தது.

(உ–5)

சிங்களவர்களை ஏமாற்றும் டி.பியின் சுதந்திர தின உரை

யாழ். வந்த மெதடிஸ்த பிரதிநிதி விமர்சனம்

யாழ்ப்பாணம், பெப். 6

"தொடர்ச்சியான ஏமாற்றங்கள் தான் போராட்டங்களுக்கு வழிவகுத்தன. இன்று இணைவோமா பிரிவோமா என்ற கேள்வி முனைப்பாக எழுந்திருப்பது இந்த ஏமாற்றங்களின் விளைவேயாகும். ஜனாதிபதி டி.பி. விஜேதுங்கா ஸ்ரீலங்காவின் 48ஆவது சுதந்திர தினத்தை ஒட்டி நிகழ்த்திய உரை சிங்கள மக்களை ஏமாற்றும் உரையே தவிர வேறெதுவும் அல்ல".

வடபகுதிக்கு விஜயம் மேற்கொண்டுள்ள இலங்கை மெதடிஸ்த திருச்சபையின் பதின்மர் நக்லெண்ணக் குழுவின் ஓர் உறுப்பினரான அருட் திரு. எபநேசன் ஜோசப் இவ்வாறு கூறினார்.

நேற்று சனிக்கிழமை மாலை யாழ்ப்பாணம் றிம்மர் மண்டபத்தில் இரண்டாவது நாளாக நடைபெற்ற பொதுக் கூட்டத்தில் அவர் 'வடக்கு தெற்கு, கிறிஸ்தவக் கண்ணோட்டம்' என்ற பொருளில் உரை நிகழ்த்தினார்.

(5 ஆம் பக்கம் பார்க்க)

யாழ் வருமாறு முகம்மதுவுக்கு அழைப்பு கிடைத்துள்ளதாம்!

கொழும்பு, பெப். 6

பேச்சுக்கள் நடத்த யாழ்ப்பாணம் வருமாறு நானும் அழைக்கப்பட்டுள்ளேன். ஆனால் எல்லா ஒழுங்குகளும் பூர்த்தி செய்யப்பட்ட பின்னர் தான் நான் அங்கு விஜயம் செய்யவுள்ளேன். எனது தாய் நாட்டின் நலனை மட்டும் கருத்திற்கொண்டே எனது விஜயம் அமையும்.

சபாநாயகர் அல்ஹாஜ் எம். எச். முஹம்மது நேற்று முன்தினம் நாடாளுமன்றத்திற்கு முன்னால் நடைபெற்ற சுதந்திரதின வைபவ நிகழ்ச்சிகளில் கலந்து கொண்டு பேசிய போது முன்கண்டவாறு கூறினார்.

விடுதலைப் புலிகளை பேச்சுக்கு வருமாறு பிரதமர் அழைத்திருப்பது தமக்கு மகிழ்ச்சியைத் தருவதாக உள்ளது என்று கூறியசபாநாயகர் இச்சந்தர்ப்பத்தை விடுதலைப் புலிகள் பயன்படுத்திக் கொள்ள வேண்டும் என்றும் தெரிவித்தார்.

அவர் தமது உரையில்

(5 ஆம் பக்கம் பார்க்க)

வடக்கு, கிழக்கில் இருந்து

செஞ். குழுவை வெளியேற்ற பிக்கு முன்னணி கோரிக்கை

வடக்கு—கிழக்கு பகுதிகளில் இருந்து செஞ்சிலுவைச் சங்க சர்வதேசக் குழுவை வெளியேற்ற வேண்டும் என்று பௌத்த தேசாபிமான பிக்கு முன்னணி அரசாங்கத்தை கோரியுள்ளது.

களனியில் நடந்த முன்னணியின் கூட்டத்தில் இதுதொடர்பான தீர்மானம் ஒன்று நிறைவேற்றப்பட்டது.

வடக்கு — கிழக்கில் விடுதலைப் புலிகளுக்கு செஞ்சிலுவைச் சங்க சர்வதேசக் குழு உதவி வருவதாகவும் அத்தீர்மானத்தில் குற்றஞ்சாட்டப்பட்டுள்ளது.

இன்னொரு தீர்மானத்தில்—

அரசாங்கம் விடுதலைப் புலிகளுடன் பேசக் கூடாது என்றும் விடுதலைப் புலிகளை ஒழிக்கவேண்டும் என்றும் கூறப்பட்டுள்ளது

முன்னணியின் கூட்டத்துக்குத் தலைமை வகித்தவர் பிங்கமுல நாளாந்த தேரர் ஆவார். முன்பு இவர்—

வடக்கு—கிழக்கு யுத்தத்தில் விடுதலைப் புலிகளுக்கு எதிராக இரத்தம் சிந்த 30 ஆயிரம் பிக்குகள் தயாராக இருப்பதாகவும்—

18 வயதுக்குமேற்பட்ட சிங்கள இளைஞர் யுவதிகளுக்கு கட்டாய இராணுவப் பயிற்சி வழங்கப்படவேண்டும் என்றும் கூறியவர் என்பது குறிப்பிடத்தக்கது.

யுத்தத்தை நிறுத்த அரசு மீது தெற்கு சிங்களவர் அழுத்தம்!

சர்வோதயத் தலைவர் ஆரியரத்னா யாழ்ப்பாணத்தில் வைத்து பேட்டி

யாழ்ப்பாணம், பெப்ரவரி 6

நாட்டில் தொடரும் யுத்தம் உடன் நிறுத்தப்பட வேண்டும்என்ற அழுத்தம் தென்னிலங்கையில் உள்ள கிராமப்புற மக்களிடம் இருந்தும், பௌத்த பிக்குகளிடம் இருந்தும் கீழ் மட்ட படை அதிகாரிகளிடம் இருந்தும் அரசுக்கு எழுந்துள்ளது.

இனப்பிரச்சினைக்கு தீர்வு காணக்கூடியதான ஒரு நேரம்இப்போது வந்துள்ளது, இதைப் பயன்படுத்தி சிங்கள-தமிழ் மக்கள் ஒன்றிணைந்து கிளர்ந்தெழ வேண்டும்.

-- இப்படிக் கூறினார் யாழ். வந்துள்ள சர்வோதய அமைப்பு தலைவர் திரு. ஏ. ரி. ஆரியரத்தினா.

தமது துணையோருடன் நேற்று யாழ்ப்பாணம் வந்து சேர்ந்த அவர் உதயனுக்கு மேற்கண்டவாறு கூறினார்.

அவர் மேலும் கூறியதாவது:-

பிரச்சினைக்கு தீர்வுகாணப் படுவதை நமது பிரமுகர்களும், அரசியல் வாதிகளும் விரும்பவில்லை. இந்தப் பிரச்சினை தொடரவேண்டும் என்பதே அவர்கள் விருப்பம்.

ஆனால் கிராமப் புறத்தில் உள்ள மக்களும், பௌத்த பிக்குகளும் பிரச்சினைக்கு தீர்வு ஏற்படவேண்டும் என விரும்புகிறார்கள்.

நான் யாழ்ப்பாணம் வருவதற்கு சிலநாட்களுக்கு முன்னர் நாலூறு பிக்குகள் சேர்ந்து எனக்கு ஒரு கடிதம் எழுதியிருந்தார்கள். யாழ்ப்பாணத்தில் பேசி, இந்தப் பிரச்சினைக்கு தீர்வுகாண வேண்டுமென்றே அவர்கள்

(5 ஆம் பக்கம் பார்க்க)

திருமலையில் சூட்டு சம்பவம்; பொலீஸ் தரப்பில் ஒருவர் பலி

திருமலை மாவட்டத்தில் இடம்பெற்ற துப்பாக்கிச் சண்டையில் பொலீஸார் ஒருவர் கொல்லப்பட்டார், ஐந்து பேர் படுகாயமடைந்தனர்.

இத் தாக்குதலை விடுதலைப் புலிகளே நடத்தினர் எனப் பொலிஸ் அதிகாரி ஒருவர் தெரிவித்தார்.

ஆனால் பொலீஸ்காரர் ஒருவர் தனது சக பொலீஸாரையே விடுதலைப் புலிகள் எனத் தவறாக நினைத்து துப்பாக்கிப் பிரயோகம் செய்ததாகவும்—

அச் சந்தர்ப்பத்திலேயே பொலீஸார் ஒருவர் உயிரிழந்ததாகவும் திருமலை மாவட்ட பொலீஸ் பகுதியினர் தெரிவித்துள்ளனர். (உ-5)

ம. எண்ணெய், பொருள்கள் எடுத்து வருவதற்கு ஏற்பாடு

யாழ்ப்பாணம், பெப். 6

யாழ். மாவட்டத்துக்கு மாதாந்தம் ஒதுக்கப்பட்டுள்ள மண்எண்ணெயை எடுத்து வரும் சேவையில் 'மாஹோ' கப்பல் தொடர்ந்து ஈடுபடுத்தப்படவிருக்கிறது.

ஆறாயிரத்து 500 பரல் மண்எண்ணெயுடன் இன்று பருத்தித்துறைக்கு வந்து சேரும் இக்கப்பல் அதை இறக்கி விட்டு, கொழும்பு திரும்பி மேலும் ஏழாயிரம் பரல் மண்எண்ணெயுடன் பருத்தித்துறைக்கு வரும் என்று நேற்று மாலை கொழும்பில் இருந்து யாழ்ப்பாணம் திரும்பிய அரச அதிபர் கா. மாணிக்கவாசகர் தெரிவித்தார்.

அதேவேளை —

யாழ். மாவட்டத்தில் இடம்பெயர்ந்தோருக்கும் மக்களுக்கும் நிவாரணம் வழங்கத் தேவையான பொருள்களை 'கோமாரி' கப்பலிலும் —

தனியார் அமைப்புகளுக்கான பொருள்களை 'வாதுவ' கப்பலிலும் —

உரம் மற்றும் ஏனைய பொருள்களை 'றுகுணு' கப்பலிலும் —

கொழும்பில் இருந்து எடுத்து வர ஏற்பாடாகியுள்ளதாக அரச அதிபர் மேலும் தெரிவித்தார். (உ-3)

'நரோமா' பயணிகள் கப்பல் இவ்வாரம் முதல் சேவையில்

திருகோணமலைக்கும் காங்கேசன்துறைக்கும் இடையில் நடத்தப்பட்டு பின்னர் இடை நிறுத்தப்பட்டிருந்த 'நரோமா' பயணிகள் கப்பல் சேவை மீண்டும் இவ்வாரம் ஆரம்பிக்கப்படவிருக்கிறது.

யாழ் அரச அதிபர் திரு. கா. மாணிக்கவாசகர் இத்தகவலைத் தெரிவித்தார்.

கடந்த வருடம் நவம்பர் மாதம் நிறுத்தப்பட்ட இந்தச் சேவை தற்சமயம் கடல் சீராக இருப்பதால் மீண்டும் ஆரம்பிக்கப்படவிருப்பதாக அவர் சொன்னார்.

அதேவேளை—

தற்சமயம் பருத்தித்துறைக்கு வரும் மற்றைய கப்பல்களில் பயணிகளை ஏற்றுவது பெரும் அபாயம் மிக்கதாக இருப்பதால் அக்கப்பல்களில் மக்கள் பயணம் செய்வதை நிறுத்துவது குறித்து ஆலோசிக்கப்படுவதாகவும் அவர் தெரிவித்தார்.

ஜி.சீ.ஈ. (சாத.) பரீட்சை

யாழ். பரீட்சார்த்திகளின் விடைத்தாள்கள் திருத்தம்

கொழும்பு, பெப். 6

கடந்தவருடம் நடைபெற்ற ஜி.சீ.ஈ. (சாதாரண) தரப் பரீட்சைக்குத் தோற்றிய யாழ். மாவட்ட பரீட்சார்த்திகளின் விடைத் தாள்களை திருத்தும் வேலைகள் மட்டக்களப்பில் நேற்று ஆரம்பமாகி விருந்தது.

ஏழு நிலையங்களில் விடைத்தாள் திருத்தும் வேலைகள் நேற்று முதல் எதிர்வரும் 13ஆம் திகதிவரை நடைபெறும் எனத் தெரிவிக்கப்பட்டது.

மட்டக்களப்பு சிசிலியா பெண்கள் பாடசாலையில் இவ்வேலைகள் நடைபெறும்.

யாழ் மாவட்டத்தைத் தவிர்ந்த ஏனைய மாவட்ட பரீட்சார்த்திகளின் விடைத்தாள்களைத் திருத்தும் வேலைகள் கடந்த டிசம்பரிலேயே பூர்த்தியடைந்து விட்டன என்பது குறிப்பிடத்தக்கது. (உ-3]

எழுதுவினைஞர் பதவிகள்: 14 பேருக்கு உடன் நியமனம்

மற்றும் 24 பேருக்கு பின்னர் கிடைக்கும்

யாழ்ப்பாணம், பெப். 6

மத்திய அரசு சேவையில் எழுதுவினைஞர் மற்றும் அதனுடன் இணைந்த பதவிகளுக்கான போட்டிப்பரீட்சையில் தோற்றியவர்களில் 14 பேருக்கு யாழ்ப்பாணத்தில் உள்ள திணைக்களங்களில் அடுத்தவாரம் நியமனம் வழங்கப்படவிருக்கிறது

"கடந்த வருடம் நடத்தப்பட்ட இந்தப் பரீட்சையில் தோற்றி, யாழ்ப்பாணத்தில் நடந்த நேர்முகப் பரீட்சைக்குச் சமுகமளித்தவர்களின் பட்டியல் கொழும்புக்கு அனுப்பப்பட்டிருந்தது.

அந்தந்தப் பதவிகளுக்கு நிர்ணயிக்கப்பட்ட வெட்டுப் புள்ளிகளுக்கு மேல் பெற்ற 14 பேருக்கு உடன் நியமனம் வழங்கப்படுவதாகவும் —

இப்பதவிகளுக்கு தெரிவு செய்யப்பட்டுள்ள மேலும் 24 பேருக்குரிய — இராணுவ நடவடிக்கையால் பாதிக்கப்பட்டமைக்கான — காள்றிதழ்கள் கொழும்புக்கு கிடைக்கா

(5ஆம் பக்கம் பார்க்க)

முச்சந்தி முரளி

உந்த வேகம் அங்காலை போன பிறகும் இருக்க வேணும் கண்டியளோ .....!

பேச்சுக்கான சூழ்நிலையை உருவாக்க யாழ். வந்துள்ள ஆயர் கெனத் முயல்வார்

"இருதரப்பினரும் பேச்சு நடத்தக் கூடிய நல்ல சூழ்நிலையை உருவாக்க இந்த விஜயத்தைப் பயன்படுத்துவதே மேலாம்."

யாழ்ப்பாணம் வந்திருக்கும் அமெரிக்கன் இறைமக்கள் ஆயர் அதி. வண. கென்னத் பெர்னாண்டோ நேற்று பருத்தித்துறையில் வைத்து இவ்வாறு கூறினார். மேலும் அவர் கூறியதாவது:-

கிறிஸ்தவனான நான் சமாதானத்துக்கும் அமைதிக்குமாகவே உழைத்து வருகின்றேன். அது விரைவில் வரும் என நம்புகிறேன்.

சமாதானம், அமைதி காணும் முயற்சியுடன் யாழ்ப்பாணத்தில் சமயப் பணிகளிலும் நான் ஈடுபடுவேன்.

விளிநொச்சியில் படையினரால் ஏற்படுத்தப்பட்ட சேதத்தை — மக்களுக்கு ஏற்பட்ட அழிவுகளை — பார்வையிட்டுள்ளேன் அது குறித்து அரசுடன் பேசுவேன் — இவ்வாறு அவர்மேலும் கூறினார்.

Digitized by Noolaham Foundation.
noolaham.org | aavanaham.org

வேலை வாய்ப்பு

படித்த பணிப்பெண் தேவை

பெரிய விடொன்றில் (இரிய குடும்பம்) சமையல் உதவி உட்பட சில வீட்டுக் கடமைகளும் திறம்படச் செய்யக்கூடிய நேர்மையும் சுத்தமும் மிக்க ஒரு பெண் உடன் தேவை. கல்வித் தரம் G. C. E. (O/L) ஆனால் குறைந்த கல்வியுடையோர், ஆற்றல் அனுபவ அடிப்படையில் கருதப்படுவர்.

வயது: 16 — 40 வரை

அடிப்படைச் சம்பளம்: ரூபா 500/-
நன்னடத்தை பரிசில்: ரூபா 150/-
செயற்திறன் பரிசில்: ரூபா 150/- என மாதத்திற்கு ரூபா 800/- வரை கொடுக்கப்படும். ஓரிரு வருடங்களில் பிள்ளைப்புக் பயிலுவாய்ப்பும் உண்டு. சாஸ்திரம் பற்றிநிரக்களுடன் நேரில் விண்ணப்பிக்கவும்.

S. K. குலசேகரம்,
(ஓய்வுபெற்ற அரசாங்க வைத்தியர்)
டக்ரோட், மீசாலை.
(விக்னேஸ்வரா பாடசாலை முன்பாக)

(29216)

YARL HALL
கல்வி நிலையம்

93, பிரதானவீதி, யாழ்ப்பாணம்
(நிருமறைக் கணக்கறம் முன்பாக)

O/L பிரத்தியேக விஞ்ஞானம்

இரா. செல்வவடிவேல்

ஆரம்பம்: 07 - 02 - 1994

திங்கள் மாலை 5-00மணி

★ குறித்த தொகை மாணவர்கள் மட்டும் இவ் வகுப்பிற் சேர்த்துக் கொள்ளப்படுவார்கள்.

★ ஆண்டு 6 முதல் O/L வரை சில பாடங்களும் நடைபெறுகின்றன.

(6948)

யாழ்ப்பாணப் பல்கலைக்கழகம், இலங்கை

பதவி வெற்றிடம்

பொருத்தமான அபேட்சகர்களிடமிருந்து கீழே குறித்த பதவிக்கான விண்ணப்பங்கள் 94-02-28 ஆம் திகதி வரை என்னால் ஏற்றுக் கொள்ளப்படும்.

பதவி:

கருவிப்-
பெறுநிலவலர்
தரம் 11
(நிரந்தரம்)

சம்பள அளவுத் திட்டம்: ரூபா 2575 - 11 X 55 - 3,180/- மாதமொன்றுக்கு (இவை தவிர அரசாங்கத்தினால் வழங்கப்படும் வாழ்க்கைச் செலவுப்படிகட்கட ஏனைய படிகளுடன் 94-12-31 வரை அடிப்படைச் சம்பளத்தில் 15 சதவீதத்திற்குச் சமமான தொகையும் வழங்கப்படும்)

தகைமைகள்;

1. குறைந்தபட்சம் 8-ஆம் வகுப்பில் சித்திபெற்றிருத்தல் வேண்டும்.
2. 'அமுக்கம் பதி கருவி' போன்ற துல்லியமானிகளைப் பராமரிப்பதிலும், திருத்துவதிலும், அரசாங்கத் திணைக்களமொன்றிலோ, அரச கூட்டுத்தாபனமொன்றிலோ அல்லது அங்கீகரிக்கப்பட்ட பொறியியல் நிறுவனமொன்றிலோ குறைந்த பட்சம் 5 வருட அனுபவம் உடையவராக இருத்தல் வேண்டும்.

தேர்வு:

தொழிற் தேர்வின் மூலமும் நேர்முகப் பரீட்சை மூலமும்.

குறிப்பு:

தொழிற் நுட்பக் கல்லூரியொன்றிலிருந்து பெறப்பட்ட தொழிற் சான்றிதழை வைத்திருப்பவருக்கு முன்னுரிமை வழங்கப்படும்.

வயது:

விண்ணப்ப முடிவு திகதியில் 40 வயதிற்கு மேற்படலாகாது.

அரசாங்கத் திணைக்களங்கள், அரச கூட்டுத் தாபனங்கள், நியதிச்சட்ட சபைகளில் விண்ணப்பதாரிகள் தமது விண்ணப்பங்களை அத்திணைக்களங்களின் தலைவர்கள் மூலம் அனுப்புதல் வேண்டும். (இவ்விண்ணப்பதாரிகளுக்கு வயதெல்லை கட்டுப்பாடாக அமையாது) அரசாங்க சேவையிலிருந்து ஓய்வுபெற்றவர்களும் இப் பதவிக்கு ஒப்பந்த அடிப்படையில் விண்ணப்பிக்கலாம். அவர்களுக்கும் வயதுக் கட்டுப்பாடு எதுவுமில்லை.

யாழ்ப்பாணப் பல்கலைக்கழகத்தில் அமைந்துள்ள மக்கள் வங்கிக் கிளையில் அல்லது பல்கலைக்கழக நிதிக் கிளையில் ஒவ்வொரு விண்ணப்பப்படிவத்திற்கும் ரூபா 10/- செலுத்திய பின்னர் இப் பல்கலைக்கழக நிதி தாபனக் கிளைச் சிரேஷ்ட உதவிப் பதிவாளர் அலுவலகத்தில் பெற்றுக்கொள்ளக்கூடிய படிவங்களில் மாத்திரம் விண்ணப்பங்கள் செய்யப்பட வேண்டும். தபால் மூலம் படிவங்களையும் விவரங்களையும் பெற விரும்புவோர் யாழ்ப்பாணப் பல்கலைக்கழகத்தின் நிதியாளரிடம் பெயரில் பெறப்பட்ட ரூபா 10/- பெறுமதியான காசுக்கட்டளை/ தபாற்கட்டளையுடன் 23x10 சமீ அளவுடைய, சுயமுகவரியிட்ட, ரூபா 1/- முத்திரையொட்டப்பட்ட கடித உறையும் அனுப்பதல் வேண்டும் பூர்த்திக்கப் பெற்ற படிவங்களில் அனுப்பப்படும் விண்ணப்பங்கள் மாத்திரம் ஏற்றுக்கொள்ளப்படும்

விண்ணப்ப முடிவு திகதியின் பின்னர் கிடைக்கப்பெறும் விண்ணப்பங்களும், கேட்கப்பட்ட விவரங்கள் தெளிவாகக் குறிப்பிடாத விண்ணப்பங்களும் நிராகரிக்கப்படும்.

- பதிவாளர்

யாழ்ப்பாணப்-
பல்கலைக்கழகம்,
திருநெல்வேலி.
1994-02-06

(B-7188)

மூளைக் காய்ச்சலுக்கு இலக்கானால்
உடன் சிகிச்சையளிப்பது மிக அவசியம்

- வைத்திய கலாநிதி மாறன் -

மனிதனுடைய உடலில் உள்ள பல வேறு விதமான உறுப்புக்களில் மூளையே மிகவும் பிரதானமான முக்கிய உறுப்பாகும். மனிதனுடைய அனைத்து உடல் - உள தொழிற்பாடுகளையும், செயற்பாடுகளையும் கட்டுப்படுத்தி (நெறிப்படுத்துவது மூளையேயாகும்.

தலையில் தலை மூடி, தடித்த தோல் (Scalp) என்பவற்றைக் கொண்ட உறுதியான மண்டை ஓடு (Skull) மூளையை பாதுகாக்கின்றது. மண்டை ஓட்டின் உட்புறப் பகுதியிலும் மூளையைச் சுற்றி வலைபோன்ற மென்மையான ஒரு கவசம் (Meninges) இருக்கின்றது. இதுவும் மூளையைப் பாதுகாப்பதில் மிகவும் முக்கிய பங்கை வகிக்கின்றது. அதனுள்ளேயும் மூளையைச் சுற்றியும் சின்ன அதிர்வுகளையும், அதிர்ச்சிகளையும் தாங்கிக் கொள்ளக்கூடிய திரவ நிலைப்பதார்த்தம் (Cerebro Spinal Fluid-CSF) இருக்கின்றது.

மேலும் மூளையின் தொடர்ச்சியான ஒழுங்கான தொழிற்பாட்டிற்கு இடைவிடாமல் இரத்தம் செல்கின்றது. இருதயத்திலிருந்து வெளியேறும் இரத்தத்தின் இருபத்தைந்து வீதம் மூளைக்கே செல்கின்றது. இந்த இரத்தம் மூளையை அடைய முன்னர், மூளையின் வாயிலில் வைத்து வடிகட்டப்படுகின்றது. இந்த இயற்கையான வலைபோன்ற வடிவை Blood Brain Barrier என அழைக்கிறோம். இது இரத்தத்தில் வருகின்ற தனைத்துக் கிருமிகளையும் மற்றும் இரசாயன பொருள்களையும் வடிகட்டி நல்ல இரத்தத்தை மூளைக்கு விடுகின்றது. இதுவே மூளைக் காய்ச்சல் ஏற்படாமல் தடுக்கும் முக்கிய உடற்செய்முறையாகும்.

ஆனாலும் குழந்தைகளிலும் சிறுபிள்ளைகளிலும் இந்தத் தடைவலை மிகவும் ஆரம்ப — முதிர்ச்சியடையாத நிலையிலேயே இருக்கும். இதனால் குழந்தைகளிலும் சிறுபிள்ளைகளிலும் இரத்தத்திலுள்ள கிருமிகள் ஏராளமாக வரும்போது அவை இந்த தடைவலையைத் தாண்டி மூளையை அடைந்து விடும். இதனால் மூளையில் பாதிப்பு ஏற்பட்டு மூளைக் காய்ச்சல் ஏற்படுகின்றது. இதனாலே குழந்தைகளும் சிறுபிள்ளைகளும் அடிக்கடியும் மீளக் கடுமையாகவும் மூளைக் காய்ச்சலுக்கு இலக்காகின்றன.

மூளைக்காய்ச்சலை ஏற்படுத்தக்கூடிய நோய்க் கிருமிகள் எங்கே இருந்து இரத்தோட்டத்தை அடைகின்றன?

மூளைக்காய்ச்சல் ஏற்படுவதற்கான காரணங்கள்

நேரடியாக சிலவேளைகளில் நோய்க்கிருமிகள் மனிதனுடைய மூளையை அடைகின்றன எமது காது, தொண்டை என்பன மூளைக்கு மிக அருகாமையில் உள்ளன. இதில் ஏதேனும் நோய்கள், கிருமிகள் இருக்குமாயின் அங்கிருந்து இவை நேரடியாக மூளைக்குப் பரவி மூளைக்காய்ச்சல் ஏற்படுத்தும். இதேபோன்று மண்டையில் காயங்கள் ஏற்பட்டு மண்டை உடைதலின்போதும் (Head InJury) கிருமிகள் மூளையை அடைந்து மூளைக் காய்ச்சல் ஏற்படலாம்.

இரத்தத்திலே கிருமிகள் பரவி இரத்தம் மூலம் மூளையை அடைந்து மூளையைத் தாக்குவதனாலேயே மூளைக்காய்ச்சல் பெரும்பாலும் ஏற்படுகின்றது. பற்றீரியாக்கள், வைரசுக்கள், பங்கசுக்கள் என்பன இரத்தத்தின்மூலம் மூளையை அடையும் போது - மூளைக் காய்ச்சல் ஏற்படுகின்றது.

மருத்துவ அறிகுறிகள்

கடுமையான காய்ச்சலும், காய்ச்சலுடன் நடுக்கமும், கடுமையான இடைவிடாத தலைவிடியும், சத்தியும், அலுப்பும், களைப்பும் இருக்கும். அடிக்கடி மயங்கி விழுதலும், மயக்கமும் பின்னர் நிரந்தரமான மயக்கமும் ஏற்படும். இந்தநிலை படிப்படியாகவும், சடுதியாகவும் ஏற்படலாம்.

இவ்வாறான அறிகுறிகள் தென்படும்போது, மேலும் நேரத்தையும், காலத்தையும் வீணாக்காது வைத்தியரிடம் அல்லது வைத்தியசாலையிற் காட்ட வேண்டும். மூளைக் காய்ச்சலை பொறுத்தவரை நோய் ஏற்பட்டதற்கும் சிகிச்சையளிக்கப்படுவதற்கும் இடையில் உள்ள காலம் மிகவும் முக்கியமானதாகும். காலம் செல்லச்செல்ல நிலைமை விரைவாக மோசமடையும்.

குழந்தைகளில் இருமல், சளி, இடைவிடாத காய்ச்சல், வயிற்றோட்டம் என்பன இருக்கும்போது இவை சரியாக சிகிச்சை அளிக்கப்பட்டு அங்கு நோய் குணப்படுத்தப்படாவிடின் அல்லது மருந்துக்குள்ளாகாள் (Antibiotics) பிழையாகவோ அளவுகுறையாகவோ கொடுக்கப்படும்போது மூளைக்காய்ச்சல் ஏற்படும் ஆபத்து உருவாகிறது.

சிகிச்சை முறை

மூளைக்காய்ச்சல் ஏற்பட்டுவிட்டால் அது ஒரு கடுமையான நோய் நிலையாகும் வார்ட்டில் அனுமதிக்கப்பட்டே சிகிச்சை அளிக்கப்பட வேண்டும். குழந்தைகளுக்கு இடைவிடாத காய்ச்சலும், தலைவிடியும் அடிக்கடி வாந்தியும், இடையிடையே வலிப்பும் ஏற்படுவதனால், மருந்துகள் ஊசி மூலமே கொடுக்கப்படும். மற்றும் உணவுகூட நீராகாரமாக மூக்கினூடாக வயிற்றினுள் விடப்படுகின்ற குழாய் மூலமே கொடுக்கப்படும் இது வாந்தியையும் தடுக்கும் சில வேளைகளில் வெளியேறுவதற்கும் சலப்பையில் குழாய் (Urinary Cathetor) போடப்படும். மயக்கநிலை நிலவேளைகளில் இடையிடையே வலிப்பு ஏற்படும் குழந்தை இவ்வாறு மூக்கு, வை, வாய், சலப்பை என பல இடங்களிலும் பல்வேறு குழாய்கள் செருகிவிடப்பட்ட நிலையைப்பார்க்க பெற்றோருக்கும் உறவினர்களுக்கும் ஒரு பயங்கரமான அனுபவம் ஏற்படத்தான் செய்யும். எனவே இவ்வாறான நிலையைத் தடுக்க என்ன செய்யலாம்?

சில ஆலோசனைகள்

குழந்தைகளுக்கும், சிறுபிள்ளைகளுக்குமட்டுமன்றி பெரியவர்களும் காதில், தொண்டையில் கிருமிகள் தொற்றி காதுவலி, தொண்டையரிப்பு என்பன ஏற்படும் போது சரியான சிகிச்சை பெற்றுக் கொள்ள வேண்டும். தலையில் மண்டை உடைந்து காயங்கள் ஏற்படும்போதும் அவை கிருமியடையாக இருந்தாலும் சரி, பெரியவையாக இருந்தாலும் சரி சரியான சிகிச்சை பெறவேண்டும். அலட்சியம் செய்யக்கூடாது. அதேபோன்று தெற்கில் சளி, இருமல் என்பன இருக்கும் போதும் வயிற்றோட்டம் இருக்கும் போதும் சரியான சிகிச்சை பெற்றுக்கொள்ள வேண்டும்.

கிராமப்புற வைத்தியர்களும், மக்களும் மற்றும் ஆய்வுகூடவசதிகுறைந்த — நிபுணத்துவம் குறைந்த — வைத்தியர்களும் தம்மிடம் சிகிச்சைக்கு வரும் குழந்தைகளுக்கு, சிறுவர்களுக்கும் காய்ச்சல், தலைவிடி, வாந்தி இடையிடையே வலிப்பு, காதுவலி, காதிலிருந்து சீழ், இரத்தம் வடிதல், அடிக்கடி இருமல், சளி, வயிற்றோட்டம் என்பன சாதாரணமாக அளிக்கப்படுகின்ற சிகிச்சைக்கும் கொடுக்கப்படுகின்ற மருந்துகளுக்கும் கட்டுப்பட்டு குணப்படாவிடின் மேலும் நேரத்தையும் — காலத்தையும் வீணாக்காது — போதனா வைத்தியசாலைக்கு அல்லது வைத்திய நிபுணரின் ஆலோசனை பெறும் பொருட்டு அந்த நோயாளரை நேரகாலத்திற்கு அனுப்பி வைக்க வேண்டும்.

பெற்றோர்களும் தங்களுடைய குழந்தைகளின் நன்மை கருதி மருந்து வழங்குவது மிகவும் முக்கியமானது. குழந்தையை முதலில் பார்த்த வைத்தியர் குழந்தைக்கு மூளைக்காய்ச்சல் ஏற்பட்டதற்கான அறிகுறி இருக்கிறது என சந்தேகப்பட்டு போதனா வைத்தியசாலையோ, வைத்தியநிபுணரிடமோ செல்லுமாறு கேட்டுக் கொண்டால், தமது வசதிக்காவும், சௌகரியத்திற்காகவும் பயத்தினாலும் வேறு வேறு வைத்தியர்களிடம் மாறிமாறி சென்று தமது நேரத்தையும், காலத்தையும் வீணாக்குவதை தவிர்க்க வேண்டும். மூளைக்காய்ச்சல் ஏற்பட்டால் அதிகூடிய பாதிப்பு நேரம் மிகவும் முக்கியம். நேரம் செல்லச்செல்ல மூளைக்காய்ச்சலினால் ஏற்படக்கூடிய உயிராபத்து அதிகரிக்கும். காலம் தாழ்த்தி சிகிச்சை பெறுவதனாலேயே பல மரணங்கள் ஏற்படுகின்றன.

மருத்துவம்

மேலும் ஊசி மருந்துகளின் தட்டுப்பாடு, ஆய்வுகூட வசதிக்குறைபாடு, வைத்திய நிபுணர்களின் பற்றாக்குறை, வைத்தியசாலையில் இட நெருக்கடி, போக்குவரத்துப் பிரச்சினை, மின்சாரமின்மை என்பவற்றை பொதுமக்களாகிய நாம் கருத்திற் கொள்ள வேண்டும். இந்த வகை பிரச்சினைகளுக்கு மத்தியிலேயே நோயாளர்களுக்கு சிகிச்சையளிக்க வேண்டிய நிலையில் வைத்தியர்கள் உள்ளனர் என்பதை நாம் உணரவேண்டும்.

ஆகவே நோய்க்கான அறிகுறி தென்பட்டால் உடனே நேரகாலத்துடன் — உரிய வைத்தியர்களிடம் நோயாளியை சிகிச்சைக்குக் கூட்டிச் செல்வதே உயிராபத்துக்களைத் தவிர்க்க ஒரே வழியாகும். ★

எங்கே தமிழ்? எதிலே தமிழ்?
தமிழுக்கு ஏன் இந்த அவலம்?
அதனை மாற்ற அறைகூவல் விடுக்கிறார் கி.ஆ.பெ.

தமிழ்ப் பெரியார் கி. ஆ. பெ. விசுவநாதம் அவர்களுக்கு 95 வயது. சில மாதங்களுக்கு முன்னர் அவரை தமிழ் நாடு அரசு கௌரவஞ் செய்தது. காரணம், "ஆராய்ச்சி" என்ற இந்திச் சொல் பயன்படுத்தப்படுவதை ஆட்சேபித்து — இந்தித் திணிப்பிற்கு எதிராக— அவர் மறியல் போராட்டம் நடத்தியதேயாகும்.

நமத்தின் மூத்த எழுத்தாளர்களில் ஒருவராக வைத்திய கலாநிதி செ. சௌந்தரராஜன் (நந்தி) கடந்த டிசம்பரில் தமிழ்ப் பெரியார் கி. ஆ. பெ. விசுவநாதத்தை திருச்சியில் சந்தித்தார்.

அப்போது தமிழ் மொழியின் இன்றைய நிலையை நினைத்து தமிழ்ப் பெரியார் மிகவும் மனம் நொந்து இருந்தார் என நந்தி தெரிவித்தார்.

தமிழ்ப் பெரியார் விசுவநாதம் 'தமிழகப் புலவர் குழு'' என்ற ஒரு நிறுவனத்தை ஆரம்பித்து, தமிழ் நாட்டில் தமிழுக்கு ஏற்பட்டுள்ள அவல நிலையை எப்படி நிவர்த்தி செய்யலாம் என்று சிந்திக்க வேண்டுகிறார்.

நமது நாட்டில் நிலை அந்த அளவிற்கு மோசமாக இல்லை. அதற்கு எமது உரிமைப் போராட்டமும் ஒரு காரணமாகும் என்று கி. ஆ. பெ.யிடம் நந்தி எடுத்துரைத்திருந்தார்.

விசுவநாதம் அவர்கள் தமிழ் மக்களுக்கு விடுத்த வேண்டுகோள் எம்மக்களின் சிந்தனைகளுக்கு உரியதாக உள்ளது. ஆகவே அதனை இங்கு பிரசுரிக்கின்றோம்.

கல் தோன்றி மண் தோன்றாக் காலத்திற்கு முன் தோன்றிய நமது முன்னோர்கள் கண்ட மொழி நம் தாய் மொழி

சேர, சோழ, பாண்டிய மன்னர்கள் வாழ்ந்த காலத்தில் வாழ்ந்த மொழி. முதல், இடை, கடை, ஆகிய முச்சங்கங்களும் வளர்த்த மொழி

கி. ஆ. பெ. விசுவநாதம்

நம் தமிழ் மொழி. இது இன்று அழிந்து கொண்டு வருகிறது.

பயிற்றுமொழி தமிழாக இல்லை; ஆட்சிமொழி தமிழாக இல்லை; நிருவாகங்களில் தமிழ் இல்லை; நீதிமன்றங்களில் தமிழ் இல்லை; இசையரங்குகளில் தமிழ் இல்லை; மழலையர் பள்ளிகளில் தமிழ் இல்லை; மணப் பெயர்களில் தமிழ் இல்லை; கடைப் பலகைகளில் தமிழ் இல்லை; நம் மக்களுக்கு வைக்கும் பெயர்களும் தமிழாக இல்லை; தமிழன் தமிழோடு பேசும் போது கூட தமிழில் பேசவில்லை; தமிழன் தமிழனுக்கு எழுதும் கடிதங்களை கூட தமிழில் எழுதுவதில்லை; தமிழ் மக்கள் கையெழுத்தினையும் தமிழில் போடுவதில்லை; தமிழில் கையெழுத்திடுபவர்கள்கூட தலைப்பெழுத்தைத் தமிழில் போடுவதில்லை

புலவர் பெருமக்களுக்கும் பொது மக்களுக்கும் சிறிதும் தொடர்பில்லை. இதனால் கலப்படத் தமிழ்க்காரர்களும் நிரைப்படத் தமிழ்க்காரர்களும் பொதுமக்களோடு தொடர்பு கொண்டு வரும் நிலை ஏற்பட்டு, பொதுமக்கள் பேசுகின்ற மொழிகூட தமிழாக இல்லை

'எங்கும் தமிழ்; எதிலும் தமிழ்' என்ற நிலை மாறி 'எங்கே தமிழ்? எதிலே தமிழ்?' என்ற நிலை வந்துவிட்டது.

''தமிழ் எங்கள் உயிர்'' என்று போற்றி வளர்த்த புலவர் பெருமக்களெல்லாம் மறைய மறைய தமிழும் மறைந்து கொண்டே வருகிறது. இறுதியாக நம் முடைய காலத்திலேயே நம் கண்முன்னே நம்முடைய தமிழ் அழிக்கப்பட்டு வருகிறது. விசுவநாதம் கூறுகிறார்.

தமிழ்மொழியை நம்மால் வளர்க்க முடியாவிட்டாலும் அது அழிவதையாவது தடுக்க வேண்டும் என்று புலவர் பெருமக்களிக் கிளரும் பேராசிரியர்களிக் கிளரும் தமிழறிஞர்கள் கிளரும் பல இடங்களில் கூடிப் பேசி மாநாடுகளை நடத்தி முடிவுகளை அரசுக்கு அறிவித்து, ''உண்ணா விரதமிருந்து'', வழிநடைப் பயணத்தையும் நடத்தி, மறியல் போராட்டத்தையும் நடத்திச் சிறைபுகும் வரை நடத்தேறியாயிற்று. அரசாங்கம் அன்றே அவர்களை விடுதலை செய்து விட்டு அமைதியடைந்துவிட்டது. பலன் ஒன்றுமில்லை.

அரசின் பிற துறைகளில் செலுத்தும் கவனத்தில் நூற்றில் ஒரு பங்கினைக்கூட தமிழ்த்துறையில் செலுத்துவதில்லை. இதனால் ஆட்சியினர்க்குத் தமிழுணர்வு சிறிதுகூட இல்லையோ என்று ஐயுற வேண்டியிருக்கிறது.

இதற்கு என்ன செய்யலாம்?

ஆகவே தமிழ்ப்பெருமக்கள் ஒவ்வொருவரும் இதற்கு என்னென்ன செய்யலாம்? எதை

நந்தி

யெதைச் செய்தாக வேண்டும்? எப்படிச் செய்ய வேண்டும்? என்பன ஆராய்ந்து நல்ல முடிவுக்கு வரவேண்டும்.

ஒவ்வொருவரும் இது தொடர்பான தமது கருத்துக்களை சுருக்கமாக எழுதி, தம்மால் என்ன செய்ய முடியும் என்பதையும் குறிப்பிட்டு தனது திருச்சி இல்லத்துக்கு அதனை அனுப்பி வைக்கும்படி தமிழ்ப் பெரியார் கி. ஆ. பெ. விசுவநாதம் கோரியிருக்கிறார். ★

திருப்பலருக்கு முன்னுரிமை வழங்கப்படும்.

வயது:

விண்ணப்ப முடிவு திகதியில் 40 வயதிற்கு மேற்படலாகாது.

அரசாங்கத் திணைக்களங்கள், அரச கூட்டுத் தாபனங்கள், நியதிச்சட்ட சபைகளில் விண்ணப்பதாரிகள் தமது விண்ணப்பங்களை அத்திணைக்களங்களின் தலைவர்கள் மூலம் அனுப்புதல் வேண்டும். (இவ்விண்ணப்பதாரிகளுக்கு வயதெல்லை கட்டுப்பாடாக அமையாது) அரசாங்க சேவையிலிருந்து ஓய்வுபெற்றவர்களும் இப் பதவிக்கு ஒப்பந்த அடிப்படையில் விண்ணப்பிக்கலாம். அவர்களுக்கும் வயதுக் கட்டுப்பாடு எதுவுமில்லை.

யாழ்ப்பாணப் பல்கலைக்கழகத்தில் அமைந்துள்ள மக்கள் வங்கிக் கிளையில் அல்லது பல்கலைக்கழக நிதிக் கிளையில் ஒவ்வொரு விண்ணப்பப்படிவத்திற்கும் ரூபா 10/- செலுத்திய பின்னர் இப் பல்கலைக்கழக நிதி தாபனக் கிளைச் சிரேஷ்ட உதவிப் பதிவாளர் அலுவலகத்தில் பெற்றுக்கொள்ளக்கூடிய படிவங்களில் மாத்திரம் விண்ணப்பங்கள் செய்யப்பட வேண்டும். தபால் மூலம் படிவங்களையும் விவரங்களையும் பெற விரும்புவோர் யாழ்ப்பாணப் பல்கலைக்கழகத்தின் நிதியாளரிடம் பெயரில் பெறப்பட்ட ரூபா 10/- பெறுமதியான காசுக்கட்டளை/ தபாற்கட்டளையுடன் 23x10 சமீ அளவுடைய, சுயமுகவரியிட்ட, ரூபா 1/- முத்திரையொட்டப்பட்ட கடித உறையும் அனுப்பதல் வேண்டும் பூர்த்திக்கப் பெற்ற படிவங்களில் அனுப்பப்படும் விண்ணப்பங்கள் மாத்திரம் ஏற்றுக்கொள்ளப்படும்

விண்ணப்ப முடிவு திகதியின் பின்னர் கிடைக்கப்பெறும் விண்ணப்பங்களும், கேட்கப்பட்ட விவரங்கள் தெளிவாகக் குறிப்பிடாத விண்ணப்பங்களும் நிராகரிக்கப்படும்.

- பதிவாளர்

யாழ்ப்பாணப்-
பல்கலைக்கழகம்,
திருநெல்வேலி.
1994-02-06

(B-7188)

10 பொலீஸார் இடைநிறுத்தம்

கல்வடி, மஞ்சத்தொடுவாய், வாழைச்சேனை பகுதிகளில் கடமையாற்றிய 10 பொலீஸார் வஞ்சக குற்றச்சாட்டின் பேரில் சேவையிலிருந்து இடை நிறுத்தப்பட்டுள்ளனர்.

மரம், சிமெந்து போன்ற பொருள்களை கடத்துவதற்கு இவர்கள் வஞ்சம் பெற்றார்கள் என குற்றம் சாட்டப்பட்டுள்ளது (உ-3)

வடபிராந்திய யாழ்.
ஆங்கில மருந்து வர்த்தகர் சங்கம்

வருடாந்த பொதுக்கூட்டம்

அன்புடையீர்!

எமது சங்கத்தின் வருடாந்த பொதுக் கூட்டம் 06-02-1994ஆம் திகதி காலை 9-30 மணிக்கு ஹோட்டல் ஞானம்ஸில் நடைபெறவுள்ளது.

யாப்பின் விதி 13 ''அ'', 21 ''எ'' இற்கு இணங்க அபேட்சகர் நியமனப் பத்திரங்கள் சமர்ப்பிக்கலாம்.

யாப்பின் விதி 21 ''ஊ'' இற்கு இணங்க கூட்ட நிகழ்ச்சி நிரல்கள் பின்னர் தனித்தனியாக அறிவிக்கப்படும்.

நன்றி:

மு. பத்மநாதன்,
செயலர்.

[சி-7218]

கண்ணீர் அஞ்சலி

ஆசிரியர் கலாசாலை (பலாலி) விரிவுரையாளர்
திரு. இ. மருதலிங்கம்
அவர்களின்
பாசமுள்ள தந்தையார்

உயர்திரு முத்தவர் இராமநாதர்

அவர்களுக்கு எமது கண்ணீர் அஞ்சலியைச் செலுத்துவதுடன், அன்னாரின் பிரிவாற் துயருறும் குடும்ப அங்கத்தவர்களின் துயரத்தில் நாமும் பங்கு கொள்கின்றோம்.

நிர்வாகி, ஆசிரியர்கள்,
மாணவர்கள்.

ஸ்ரார் - சயன்ஸ் சென்ரர்,
அரியாலை.

(29187)

Digitized by Noolaham Foundation.
noolaham.org | aavanaham.org

நயினாதீவு அமரர் வித்துவான் சி. குமாரசாமி அவர்களின் நினைவு அஞ்சலி மலர்

எம்மை ஆறாத்துயரில் ஆழ்த்தியது

கல்விச் சிறப்பே பெருஞ்சிறப்பாகக் கொண்ட நயினையம்பதியில் அன்னை மாதாவாகிய நாகபூஷணியின் அருட்பெரும் கொடையாம் கல்வியாகி சி. குமாரசாமி அவர்கள் சிறந்த பெரிய கல்விமானாகினார்.

நாகபூஷணி அம்மையின் அறங்காவலர் சபையில் இருந்ததோடு அமையாது இவரின் குலதெய்வமான நயினாதீவு இரட்டங்காலி முருகன் ஆலயக் குடமுழுக்கு விழாவையும் 1964இல் நிறைவேற்றி வைத்தார். மீண்டும் இவ்வாண்டு குடமுழுக்குச் செய்யும் தொண்டில் ஈடுபட்டிருந்தார். இவர் சிறந்த முருகபக்தர்.

வித்துவான் அவர்கள் பழகுவதற்கும், பேசுவதற்கும் மென்மையான இனிமையான குணங்கள் படைத்தவர். இறுதிக் காலத்தில் நல்லூர் முருகனின் அருளாட்சியில் அமைதிகண்டு வாழ்ந்தார். இவ்வாறான உயர்ந்த உத்தம புருஷரின் மறைவு எம்மை ஆறாத்துயரில் ஆழ்த்தியது. அன்னாரின் ஆத்மா சாந்தியடைய எல்லாம் வல்ல அன்னை மாதாவாகிய நாகபூஷணியை தலுகரண சுதி வணங்கி அஞ்சலிப் பிரார்த்தனைகள் செய்கிறேன்.

ஓம் சாந்தி! சாந்தி!! சாந்தி!!!

■ சிவஸ்ரீ ச. மஹேஸ்வரக் குருக்கள்

ஸ்ரீ நாகபூஷணி அம்மன் தேவஸ்தான –
பரம்பரைக் குருக்கள் – நயினாதீவு.

அமரரின் ஜீவாத்மா சாந்தி நிலை பெறுக!

அன்புடை நெஞ்சத்தீர்!

அமரர் வித்துவான் குமாரசாமி அவர்களை யாம் அறிவோம். முழுமையாகச் சமயம் பேணும் ஒரு சைவப் பெரியார் நற்றமிழையே தம் மூச்சாகக் கொண்ட கல்விமான். அவரிடம் பாடம் கேட்டு முன்னணியில் நிற்கும் மாணாக்கர் பலர். எல்லோரையும் இன்முகம் காட்டி உபசரிக்கும் நற்பண்பும், இனிமையான பேச்சும், ஆடம்பரமில்லா வாழ்க்கையும் பலர் உள்ளங்களையும் கவர்ந்து ஈர்ப்பன. அவரை நினைவு கூர்ந்து விழா எடுப்பது அவர்க்காற்றும் கைமாறாக அமையும். இன்னுமொன்று; அன்னாரின் ஜீவாத்மா எல்லாம் வல்ல பரம்பொருளின் பாதாரவிந்தங்களைச் சார்ந்து நித்திய, பரமானந்த சாந்தி நிலை எய்த வேண்டுமென நாமெல்லோரும் உளமாரப் பிரார்த்திப்போமாக.

ஓம் சாந்தி! சாந்தி!! சாந்தி!!!

- ஸ்ரீலஸ்ரீ சோமசுந்தர தேசிக ஞானசம்பந்த-
பரமாசார்ய ஸ்ரீவாமிகள்,

குருமகா சந்நிதானம், நல்லை ஆதீனம்

அறிவும் ஆத்மீகமும் இணைந்த அபூர்வப் பிறவி

நயினை நாகபூஷணி அம்பாளின் திருவருளைப் பெற்ற பெருந்தகை வித்துவான் சி குமாரசாமி B. A. அவர்கள். இவருடைய பிறந்த மண்ணின் தெய்வீகம் எம்மால் என்றும் நினைந்து போற்றுதற்குரியது. அறிவிலே தெளிவும் நெஞ்சிலே உறுதியும் அகத்திலே அன்பும் பக்தியும் ஒருங்கே அமையப்பெற்ற வித்துவான் அவர்கள் காய்தல், உவத்தல் இன்றி தனது கல்விப் பணியை நிறைவேற்றியவர் என்று கூறினால் அதில் மிகை ஒன்றுமில்லை. பணியுமாம் என்றும் பெருமை என்ற வகையில் இவருடைய திருத்தோற்றத்தை ஒப்பிட்டுப்பார்க்கலாம். இத்தகைபோருடைய மறைவினால் தமிழ்த்தாய்க்கும் ஒரு களங்கம் ஏற்படாமல் இருக்கமுடியாது. எனவே தெய்வத் தமிழையும் திருமுறைச் செல்வங்களையும் இருகண்களாகப் போற்றிய இப் பெருந்தகையின் ஆத்மாவுக்கு நாமும் அஞ்சலி கூறி நிற்பது பெருங்கடனாகும்.

சிவத்தமிழ்ச்செல்வி தங்கம்மா அப்பாக்குட்டி

தர்க்காதேவி தேவஸ்தானம், தெல்லிப்பழை.

சித்தம் அழகிய சிந்தனையாளர்

வித்துவான் குமாரசாமி அவர்கள் தமது ஆசிரியச் சேவையிலிருந்து ஓய்வுபெற்ற பின்னர் எமது கல்லூரியின் தமிழ்த்துறையை 1988ஆம் ஆண்டு தொடக்கம் 1992 வரை அலங்கரித்தார். அலங்கரித்தார் என்ற சொல்லை நான் இங்கு குறிப்பிடும் போது அதன் முழுமையைப் புரிந்து கொண்டுதான் உபயோகித்துள்ளேன் அவர் வரவால் எமது தமிழ்த்துறை பொலிவு பெற்றது. மாணவர்களும், ஆசிரியர்களும் பூரிப்படைந்தனர் "நல்லம்யாம் என்னும் நடுவு நிலைமையான கல்வி அழகு" அவரிடம் இருந்தது. ஆழ்ந்த தமிழ் புலமையும், தூய உள்ளமும் தொண்டு மனப்பாங்குமுள்ள சித்தம் அழகிய சிந்தனையாளராகவும் உத்தமத் தமிழ் வித்தகப் பெருமகனாகவும் அவர் விளங்கி எல்லோரையும் ஈர்த்துக் கல்விப் பணி செய்தார்.

வித்துவான் அவர்களைப் பிரிந்து துயருறும் அவரின் துணைவியார் பிள்ளைகள், மற்றுமுள்ளோர் அனைவருக்கும் தூய ஒளி ஆறுதலையும் சாந்தியையும் தரவேண்டுமென யாசிக்கின்றேன்.

அருட்திரு. பிரான்சிஸ் யோசெப் அடிகளார்.

முன்னாள் அதிபர்
சம்பத்தரிசியார் கல்லூரி, யாழ்ப்பாணம்.

இலட்சிய ஆசிரியர்

அமரர் திரு. சி. குமாரசாமி அவர்கள் கோப்பாய் பயிற்சிக் கலாசாலையில் விரிவுரையாளராகக் கடமை ஏற்று ஒன்பது ஆண்டுகள் கலாசாலையின் சிரேஷ்ட விரிவுரையாளராகப் பணியாற்றி 1-12-1983 ஆம் ஆண்டு ஓய்வு பெற்றார். கோப்பாய் ஆசிரியர் கலாசாலையின் ஆக்கப்பணிகளிலெல்லாம் தம்மை ஒரு தொண்டனாகக் கருதி உழைத்தவர் "செய்யும் தொழிலே தெய்வம்" என வாழ்ந்த செம்மல் பயிலுனருக்கும் பயிற்றும் விரிவுரையாளருக்கும் வேலை செய்யும் ஊழியருக்கும் உதவி தேவைப்படும் சந்தர்ப்பங்களில் முன்னின்று புரியத் தயங்குவதில்லை. இவர் காலத்தில் எழுந்த யோகமண்டபம், இராமநாதன் திறந்த வெளியரங்கு ஆகியன அவரின் உழைப்பின் சின்னங்களாகும்.

கலாசாலையில் நிகழ்ந்த விழாக்கள் அனைத்தும் வித்துவான் அவர்களின் வழிநடத்தலில் சிறப்புற்றன என்பதை யாவரும் அறிவர். மேலும் கலாசாலையின் சஞ்சிகையாகிய "கலைமலர்" குழுவின் ஆலோசகராகச் செயற்பட்டு அம்மலரின் நறுமணம் எட்டுத்திக்கும் பரவ உதவினார்.

"வித்துவான்" அவர்கள் சிறந்த பேச்சாளர். நினைத்தவுடன் கவிதை புனையும் ஆற்றல் உடையவர். திண்ணிய உறுதி படைத்தவர். ஒரு சமயம் வவுனியாவில் விவசாயத்தில் பெருநஷ்டம் அடைந்தபொழுதும் "இடுக்கண் வருங்கால் நகுக" என்பதை வாழ்ந்து காட்டியவர்.

அமரர் அவர்கள் எக்கூட்டத்தில் சமுகமளித்தாலும் அங்கே அவர் சொற்பொழிவுகளை கூர்ந்து அவதானிப்பதையும் சிறு சிறு குறிப்புக்களை எடுப்பதையும் நாம் அவதானிக்கக் கூடியதாக இருந்தது. அவருடைய கற்கும் ஆவல் இதன் மூலம் வெளிப்பட்டு ஆசிரியர் ஒவ்வொருவரும் தொடர்ந்து கற்க வேண்டும் என்பதை சுட்டுவித்தது.

அவருடைய குடும்பத்தார்க்கு ஆழ்ந்த அனுதாபங்களைத் தெரிவிப்பதோடு, அன்னாரின் ஆன்மா சாந்தியடைய பிரார்த்திக்கின்றேன்.

திருமதி சி, இராமநாதன்

அதிபர், கோப்பாய் ஆசிரிய பயிற்சிக் கல்லூரி.

தோற்றம் 26 – 11 – 1923 மறைவு: 08 – 01 – 1994

எம் குருவாய் வருக மீண்டும்

முற்றாகத் தொண்டினிலே உலர்த்தி உம்மை
முட்டாத அன்பினிலே முழுகவைத்தீர்!
மற்றோரு பிறப்புற்று வருவீரென்றால்
மறக்காமல் எம் குருவாய் வருக மீண்டும்!

■ மாணவர்கள். ■

வாழ்க்கை வரலாறு

அமரர் வித்துவான் சி. குமாரசாமி அவர்கள் 1923 ஆம் ஆண்டு கார்த்திகை மாதம் 26 ஆம் திகதி நயினாதீவு இரண்டாம் வட்டாரத்தில் திரு. சின்னத் தம்பி அவர்கட்கும், நல்லமுத்து அவர்கட்கும் இரண்டாவது பிள்ளையாகப் பிறந்தார். வள்ளியம்மை கதிரவேலு, இராசம்மா என்போர் இவருடன் பிறந்தோராவர். இளமையிலேயே இவருடைய தந்தையார் இறந்துவிட்டார் இளமையில் வறுமை இவர்களை மிகவும் வாட்டியது. எனினும் தாயார் நல்லமுத்து அவர்களின் உறுதியும், ஊக்கமும் இவர்களுக்கு உற்சாகமூட்டியது. தமக்கையார் திருமணம் முடித்ததும், தமக்கையாருடனேயே இருந்து வாழ்ந்து வந்தனர். வித்துவானும், தம்பியார் கதிரவேலு அவர்களும் தங்கை இராசம்மாவும் இளமையிலேயே நல்ல கல்வி ஆர்வமுடையவர்களாக இருந்தனர். 12ஆம், 13ஆம் வயதிலேயே இம் மூவரும் அக்காலச் சிரேட்ட தராதரப் பத்திரப் பரீட்சையில் சித்தி

— ஷென் —

யடைந்து விட்டனர். ஆசிரிய பயிற்சிக்குச் செல்ல வயது போதாமையால் அன்னையும், தம்பியும் கடைகளிலே மாதம் இரண்டு ரூபா சம்பளத்தில் வேலை செய்தனர். சில காலத்தின் பின்னர்

[4 ஆம் பக்கம் பார்க்க]

பிறர்க்குதவ வேறார் உள்ளார்?

நலமனைத்தும் ஒருருவாய் அமைந்து பல
நண்பர்க்கும் வேண்டும் போது
தலைகொடுத்தும் உற்றுழிமுன் வந்துதவித்
தண்ணளிக்கோர் உருவே யானார்
பலருமிவர் விந்தையர்தாம் தமக்கில்லாப்
போதினிலும் தருவார் என்று
சொலநின்று புகழ்நிறுவிச் சீரிறைதாட்
சோதியினிற் கலந்தார் அன்பர்

வித்துவான் – செ. க்கன்.

பொன்னடி சேர்ந்து வாழ்க!

நற்குண சீலர் யார்க்கும்
நன்மையே செய்யும் அன்பர்
கற்பனை வல்லார் கம்பன்
கவிதையில் தோய்ந் தெழுந்த
விற்பனர் புலமை மிக்க
வித்துவான் குமார சுவாமி
பொற்புடன நயினைத் தாயார்
பொன்னடி சேர்ந்து வாழ்க!

கலாநிதி – க. சுந்தரம்பிள்ளை.

வாழ்ந்து காட்டிய மாபெரும் மானிடர்

ஆழமான அறிவு படைத்தவர்
அரிய பதிவல நூல்கள் நுழைந்தவர்
நீளமான பணியால் நிமிர்ந்தவர்
நெஞ்சில் அன்பின் உருவாய் நிறைந்தவர்
ஏழை யோவென நினைக்கும் அளவுக்கு
எளிமையாய் எந் நாளும் இருந்தவர்
'வாழின் இப்படி வாழவேண் டும்' என
வாழ்ந்து காட்டிய மாபெரும் மானிடர்!

கவிஞர் சோ. பத்மநாதன்.

செய்பணி சிறக்கும் சீரோன்

உலகப் புகழ் பெற்ற அறிஞர்கள் பலர் இளமையில் வறுமையாக வாடியவர்களேயாவர், இந்த வகையிலே தான் அமரர் வித்துவான் சி. குமாரசாமி அவர்களும் இளம் வயதிலே தம் அருமைத் தந்தையை இழந்தார். "தந்தை போயினன் பாழுமிடி சூழ்ந்தது" என்று பாரதி பாடியதுபோல் சிறுவன் குமாரசாமியின் கல்வி வறுமை காரணமாகத் தடைப்பட்டது.

கல்வியைத் துறந்து இளம் வயதிலேயே கடைச் சிப்பந்தியாகப் பணியாற்றினார். "உழைப்பின் வாரா உறுதிகள் உண்டோ" என்பதற்கிணங்கத் தன் குன்றா உழைப்பாலும் குறையா ஊக்கத்தினாலும் கல்வியிற் கரசனை காட்டிப் படித்துக் கொண்டிருந்தார்.

அமரர் அவர்கள் தாம் பிறந்த நயினை மண்ணை நேசித்தார். தன்னைப் பெற்ற மாதாவை நேசித்தார். பொதுப் பணிகளைப் புதுப் பொலிவு பெறச் செய்தார். சைவ நெறியிலே வாழ்ந்த போதும், எம்மதத்தையும் மதிக்கவும், நேசிக்கவும் அவர் தவறியதில்லை.

பண்டைய மரபு வழிக் கல்வியையும், நிறுவன வழிவரும் கல்வி மரபையும் பெற்றிருந்த வித்துவான் கல்வியில் ஆர்வமுடையாரைத் தேடிக் கண்டு கற்பிக்கும் திறனும், நற்குணமும் ஒருங்கே அமைந்தவர். இவர் ஓர் நகைச்சுவைப் பேச்சாளர் இவர் தமது இறுதிக் காலத்தில் எழுதிய நிதிநூல் உரைகள் இவரது ஆழ்ந்தகன்ற புலமை வளத்தைப் புலப்படுத்துவன.

இவரிடத்தில் தெய்வத்தன்மையும் மனிதத் தன்மையும் சேர்ந்து செயற்பட்டதால் இவர் செய்த பணிகளெல்லாம் சிறப்புப் பெற்றன. எல்லாம் வல்ல இறைவியின் திருப்பாதங்கள் அவரின் நித்திய இருப்பிடமாகியுள்ளது.

நா. க. கதிரவேற்பிள்ளை.

மாவட்ட நீதிபதி, ஊர்காவற்றுறை

உயர்வே உள்ளிய உத்தமர்

அமரர் வித்துவான் சி குமாரசாமி அவர்கள் ஆக்க சிந்தனை மிக்க வராகச் சமூக மேம்பாட்டுக்குத் தன்னாலான மிகச் சிறந்த பங்களிப்புச் செய்தார் தமிழும் சைவமும் ஒன்றித்து வளர்ந்திருந்த பண்பாட்டுப் பின்னணியில் வந்த பெற்றோரின் செல்வாக்கும், நெருங்கிய சமூகத் தொடர்பும், உறவுபாராட்டிக் கூடி வாழும் கொள்கையுள்ள நயினை நாகபூஷணியை மையமாக வைத்து. இம்மை மறுமை இரண்டிலும், இன்பத்தரவல்ல சமய அடிப்படைச் சூழலும், இலக்கண இலக்கிய சமயப் புலமைமிக்க நன்மக்களின் நெருக்கமான செல்வாக்கும் மணிபல்லவத்தீவின் இயல்பு நிலையாய் இருந்த காலத்தில் அமரர் வித்துவான் குமாரசாமி உருவாக்கப்பட்டார். எனவே இளமை அனுபவங்களால் பெற்ற சமூக விழுமியப்பற்று, அவரின் சமூக நலன் நாடிய ஆளுமை உருவாக்கத்திற்கு உதவியதை உணரலாம்.

கல்வித் தொழிலை வாழ்க்கைத் தொழிலாய் கொண்டவராயிருக்க, சமூக உறவைத் தரும் வியாபாரத்தை ஓய்வுகாலச் 'சிறு' பொழுதுபோக்காகக் கொண்டு மக்கட் பண்பினை வளர்த்துக்கொண்டதைக் கண்டு வியந்தோம். பற்பல பாத்திரங்களில் அவர் சிறப்பாகத் துலங்க அவருக்கு உறுதுணையாக இருந்தது அவரிடம் மிகுந்து காணப்பட்ட இந்த மக்கட் பண்பேயாகும். ஆசிரிய கலாசாலையில் இலட்சிய ஆசிரியராய் அவர் கடமையாற்றினார். "கற்க மறுப்பவன் வாழ மறுப்பவன்"; "கற்போர்க்குச் செல்ற இடமெல்லாம் சிறப்பு" என்பதே சரி என்பன போன்ற கருத்துடையவர் அவர். அவர் ஓயாது ஒளியாமல் கல்விப்பணி செய்தார். அவருடைய நினைவு நீங்காது அன்பர் நெஞ்சத்து நிலைத்து நிற்க வேண்டுமெனில் யாழ்ப்பாணப் பல்கலைக்கழகத்தின் தமிழ்த்துறையில் அவர் நினைவாகப் பரிசு வழங்க நிதியம் ஒன்று நிறுவப்படுவது அன்பர் அனைவருக்கும் இதம் தரும்.

ஆர். வி. நடராசா,

அதிபர், பலாலி ஆசிரியர் பயிற்சிக் கல்லூரி.

பரந்த உள்ளம் உடையவர்

வித்துவான் சி. குமாரசாமி எங்கள் மண்ணின் பாரம்பரியக் கல்வி மரபிலே வந்தவர். பண்டிதர், வித்துவான், சைவப்புலவர் என்னும் பட்டங்கள் பெற்றுத் தமிழ்க் கல்வி ஊட்டி எங்களுடைய தமிழ்ச் சுவையும், செழுமையும் சேர்த்து வந்த ஒரு பரம்பரை அற்றுப் போகும் ஒரு நிலை ஏற்பட்டுள்ளது இப்பரம்பரையினை எப்படியாவது வளர்த்தெடுக்க வேண்டுமெனத் தமிழ் ஆர்வலர்கள் முயற்சி செய்யும் இவ்வேளையிலே வித்துவானுடைய இழப்பு பேரிழப்பாகும். பண்டிதர் வகுப்புகளை நடத்துவதற்கு உதவிய அப்பெருமகனாரை இந்த வேளையிலே நாம் நினைவு கூருகிறோம்.

அழகான, உறுப்பான கையெழுத்துகள் அருகியுள்ள காலம் இது. வித்துவானுடைய கையெழுத்து வடத்திலே கோர்த்த மணிகள் போலத் தனித்தனியாகவும், கூட்டாகவும் அழகொளிர நிற்பன. கம்பன் கழகக் கேள்முறையீட்டு வழக்காடு மன்றுக்குப் பல பக்கங்கள் கொண்ட நீண்ட அறிக்கைகளை அவர் அழகான எழுத்திலே எழுதித் தருவார். தனக்கு வயது குறைந்தவர்களையும் மதித்துப் பேணும் நல்ல குணத்தினை இச்சந்தர்ப்பத்திலே அவரிடம் நான் காணும் வாய்ப்பு ஏற்பட்டது.

வித்துவானிடம் மகாபாரதம், இராமாயணம் படித்தமாணவர்கள், தாம் படிக்கும் காலத்திலே பெற்ற இலக்கிய இன்பத்தினை இன்றும் அசைபோட்டு மகிழ்கிறார்கள்.

பலராலும் பல நிலைகளிலும் நினைவு கூரப்படும் ஒரு நல்ல ஆன்மா இறைவனடியிலே இன்புற்றிருக்குமென்பதிலே ஐயமில்லை.

பேராசிரியர் கலாநிதி
அ. சண்முகதாஸ்

தலைவர், தமிழ்த்துறை யாழ்ப்பாணப் பல்கலைக்கழகம்.
01-02-1994

இவன் அறிவென்பது ஓர் அழியா அழகே!

"சாகிற் தமிழ் படித்துச் சாக வேண்டும்" – நம்
சாம்பல் தமிழ் கமழ்ந்து வேக வேண்டும்— என்ற குறிக்கோளுக்கமையத் தமிழே தன் உயிர் மூச்சென வாழ்ந்த வித்துவான் இன்று எம்மிடை இல்லை. ஆயினும் அவர்தம் தமிழ் வித்து. வானோங்க வாழ்ந்த பெருமையை உன்னி உளம் உவகை பூக்கலாம். அமுதசுரபி போல் அனைத்தாரை அழகு தமிழூட்டி வளர்த்த வித்துவான் சான்றோர்க்கணியாய் வாழ்ந்த செம்மலாகும் தமிழ் கூறும் நல்லுலகில் தனக்கென ஒரு தனி இடம் பிடித்தவர் இவர் என்பது வெள்ளிடைமலை. இந்தமண்ணிலே வாழும் மக்கள் செந்தமிழ்த் தேறல் உண்டு தமிழ் மணங்கமழ்வாராக. ஒன்றென நிமிர்ந்து நிற்க வேண்டுமெனச் சதா உழைத்த சாதனைப் பெரியார். ஆரிய திராவிட பாஷாபிவிருத்திச் சங்கத்தின் உயிர்நாடியாக நெஞ்சார உழைத்த உத்தமர் புன்முறுவலூற்றத் பொலிவுறு வதனமும், அறிவிக்கு முதிர்ச்சியை அணிசெய்யும் வெண்கேசமும், எற்றுக் எம் இயல்பினிற் நிலவாடும். அன்னாரது ஆற்றொழுக்கான அழகுதமிழ் ஆக்கங்களை என்னும்போது மையோ மறிடலோ, மழைமுகிலோ, ஆயோ இவன் அறிவென்பதோர் அழியா அழகே என்று கூறத் தோன்றும் "கற்றாரைக் கற்றாரே காமுறுவர்" அன்னாரின் புகழ் கற்றவர் உள்ளத்துக் கதிரவனாகுமென்று கூறி அமைகின்றேன்

இரா. சுந்தரலிங்கம்,

முன்னாள் பிரதேசக் கல்விப்பணிப்பாளர்,
யாழ்ப்பாணம்.

விளம்பர அன்பளிப்பு:

பூபாலசிங்கம் புத்தகசாலை
4ஏ, ஆஸ்பத்திரி வீதி,
யாழ்ப்பாணம்.

மக்மில்லன் புத்தகசாலை
3, ஆஸ்பத்திரி வீதி,
யாழ்ப்பாணம்.

ஆ. சி. பரமசாமி
சி. சிவகுமார்
89, 90, பஸார்,
யாழ்ப்பாணம்.

தாமோதர விலாஸ்
கே. கே. எஸ் வீதி,
யாழ்ப்பாணம்.

அம்பாள்
ரேடிங் என்டபிறைஸ்
234, ஸ்ரான்லி வீதி,
யாழ்ப்பாணம்.

Digitized by Noolaham Foundation
noolaham.org | aavanaham.org

சின்னஞ்சிறு விளம்பரம்

விற்பனைக்கு

வீட்டுத் தளபாடங்கள் விற்பனைக்குண்டு. தொடர்பு: C. மகேசன் 886, நாவலர் வீதி, கைலாசபிள்ளையார் கோவிலுக்கு அருகில், யாழ்ப்பாணம். (29216)

இறைச்சிக் கோழிகள் ஒரு கிலோவிலும் அதற்கு மேற்பட்ட நிறைகளிலும் விற்பனைக்குண்டு: சுத்தம்செய்து கொடுக்கப்படும். தொடர்பு: இல. 698/15, சப்பாத்தி வீதி, தலையாளி (வைரவர் கோயிலடி), யாழ்ப்பாணம். [29265]

3 செற்று லாக்கிங் ஒன்று, தடி ஊன்றுகோல் இரண்டு உடன் விற்பனைக்குண்டு. தொடர்பு: இ. குமுதன் வடிவேலு, வைதடி வடக்கு, வைதடி. [6937]

நல்ல இன 45 நாள் அடை செலுத்த நாய்க்குட்டிகள் விற்பனைக்குண்டு. தொடர்பு: குகன், 15/2, ஹைட் ஒழுங்கை, (ராதா லேன்) யாழ்ப்பாணம். (29249)

நாலு மாதம், ஒரு கிழமை — வயதுடைய பிராமா, சில்க்கி (கலர்: வெள்ளை), பாமாஸ், பிறேசில் பன்றிக் கோழிகளும், குஞ்சுகளும் அடை வைக்க உகந்த முட்டைகளும் விற்பனைக்குண்டு. இன்று மட்டும் பெற்றுக் கொள்ளலாம். 684, நாவாந்துறை வீதி, (நாவலர் வீதி குமரன் பதிப்பகத்திற்கு பக்கத்தில்) ஐந்து சந்தி, யாழ்ப்பாணம். (6950)

HOUSE FOR SALE

Large modern house situated at 26, Eachchamoddai Road, Jaffna close to St. Johns and Girls' College avilable for sale Contact:Wilfred 23,Vidane's Road, Chundikuli. (29270)

தேவை

அனுபவமும், திறமையும் உள்ள விற்பனையாளர்கள், உதவியாளர்கள் தேவை. விற்பனையாளர்கள் 10 வருடத்திற்கு குறையாத அனுபவத்துடனான நற்சாட்சிப்பத்திரங்களுடன் நேரில் தொடர்பு கொள்ளவும்: இருபாலாரும் விண்ணப்பிக்கலாம். தொடர்பு கொள்ளவேண்டிய முகவரி: புதிய இல. 234, கே. கே. எஸ். வீதி, யாழ்ப்பாணம். [சி-7221]

தனியார் கல்வி நிறுவனத்திற்கு ஆண்டு 9, 10, 11 ஆகிய வகுப்புக்களுக்கு கணிதம், விஞ்ஞானம், ஆங்கிலம், தமிழ், சமூகக்கல்வி, வர்த்தகம் போன்ற பாடங்களை கற்பிக்கக்கூடிய ஆற்றல் மிக்கவர்கள் தகுதிச் சான்றிதழ்களுடன் விண்ணப்பிக்கவும். (மாநகர எல்லைக்குள் இருப்பவர்கள் விரும்பத்தக்கது) இல. 928, மேலைப்பாதை, உதயன். (சி-7222)

தவறிவிட்டது

வவுனியா இறம்பைக்குளத்தைச் சேர்ந்த புத்திரசொண்டான் செல்வகுமார் என்பவரது அடையாள அட்டை 1-2-94 அன்று காணாமல் போய்விட்டது. கண்டெடுத்தவர்கள் கைமாறாக நிலையம், திருநெல்வேலி, யாழ்ப்பாணம் என்ற விலாசத்தில் ஒப்படைக்குமாறு கேட்டுக்கொள்ளப்படுகிறீர்கள். தகுந்த சன்மானம் வழங்கப்படும். [29254]

மணிக்கூடு திருத்துவதற்கு பாவிக்கும் ஆயுதங்களும், மூக்குக் கண்ணாடியும் அடங்கிய பெட்டியொன்று சென்ற 3ஆம் திகதி இரவு ஆனைக்கோட்டைக்கும் நவாலிக்குமிடையில் தவறிவிட்டது. கண்டெடுத்தவர்கள் ரதி வோச் வேக்ஸ், கஸ்தூரியார் வீதி, யாழ்ப்பாணம் எனும் முகவரியில் ஒப்படைக்கவும். (6951)

SPECIAL ENGLISH

உதவி ஆங்கில ஆசிரியர் தேர்வித்தாள் போட்டிப் பரீட்சை G.A.Q (1st In Com), Spoken English, N.C.E (Part I. II) ஆண்டு 5—11 வரைக்கான விசேட ஆங்கில வகுப்புக்களின் புதிய பிரிவுகள் 7-2-94 (திங்கள்) அன்று ஆரம்பமாகின்றன. தொடர்பு: இ. கிங்ஸ்லிக் (Dip – in – Eng) புதிய ஆங்கில கல்வி நிலையம், 88, பருத்தித்துறை வீதி, யாழ்ப்பாணம். (6949)

பணியாளர் தேவை

பரி. யாக்கோபு ஆலயத்தில் பணிபுரிவதற்கு தகுதி வாய்ந்த பணியாளன் தேவை. கிறிஸ்தவ குடும்பமாயின் விரும்பத்தக்கது. சகல வசதிகளும் செய்து கொடுக்கப்படும். தொடர்பு: சபைக்குருமனை, பரி. யாக்கோபு ஆலயம், நல்லூர். (29282)

புலமைப் பரிசில் பயிற்சி

வெளிவந்துவிட்டது. விற்பனையாகிறது. ஆண்டு 5 புலமைப் பரிசில் மாதிரிப் பயிற்சி 21 நவீன கட்டுரைகள், 10 மாதிரிப் பயிற்சிகள் (தமிழ், கணிதம்) ஆக்கம்: த. அம்பிகைபாகன். சகல புத்தகசாலைகளிலும், புதிய கல்வி நிலையத்திலும் பெற்றுக் கொள்ளலாம். (29276)

றோணியோ பிரதி

100 பிரதிகள் இருக்கக்கூடிய பிரதிசெய்ய 30 ரூபா, ரைப் (18.8 ரூபா, பேப்பர் (தரம்-1) 60 சதம் மட்டுமே. அறவிடப்படுகிறது. குறித்த நாளன்றில் செய்து கொடுக்கப்படும். அறிவகம் புத்தகசாலை, 374, மணிக்கூட்டு வீதி, (வெலிங்டன் சந்திக்கருகில்), யாழ்ப்பாணம். (சி-7214)

மணமக்கள் தேவை

இந்து மத, அவிட்ட நட்சத்திரம், வங்கியில் உத்தியோகம் புரியும் மணமகனுக்கு 36 வயதிற்குட்பட்ட மணமகளும், சித்திரை நட்சத்திர எழுதுவினைஞரான மணமகனுக்கு 41 வயதிற்குட்பட்ட மணமகளும் தேவை. தொடர்புகளுக்கு: இல. 600, மே/பா உதயன், யாழ்ப்பாணம். (29277)

திருத்த வேலைகள்

சகல மணிக்கூடுகள் றேடியோக்கள் உத்தரவாதத்துடன் திருத்திக் கொடுக்கப்படும். நல்ல நிலையிலுள்ள மணிக்கூடுகள் உதிரிப்பாகங்களுக்காக வாங்கப்படும், டில்லா வாச் அன் றேடியோ வேக்ஸ், 284, ஸ்ரான்லி வீதி, (வானவில் கூக்பார் அருகில்) யாழ்ப்பாணம். கிளை: கண்டி வீதி, சாவகச்சேரி. (சி-7215)

ரனிலின் பிறந்த நாள்

பிரதமர் ரனில் விக்கிரமசிங்கவின் பிறந்த நாள் அமைந்த வாரம் 24 ஆம் திகதியாகும்.

அன்று நாள் தென் மாகாண சபைத் தேர்தல் நடைபெற உள்ளதாக தெரிவிக்கப்படுகிறது. (த-ஏ)

இரண்டாவது பிறந்தநாள் வாழ்த்து

06 — 02 — 1994

செல்வன் தீபன்

கதிர்காமநாதன் – றதிமனிதேவி தம்பதிகளின் அருந்தவப் புதல்வன் செல்வன் தீபன் தனது இரண்டாவது பிறந்தநாளை லண்டனில் அப்பா, அம்மா, சித்தப்பா, சித்தி, அண்ணன், அக்கா ஆகியோருடன் இன்று 06 - 02 - 1994இல் குதூகலமாகக் கொண்டாடுகின்றார்.

இவரை செல்வராசா ஆவெலியு, அம்மன் வீதி, திருநெல்வேலி மிகுந்த வாழ்ப்பாணத்தில் உள்ள அம்மம்மா, ஆசை மாமா, ஆசை மாமி, மச்சான்மார், மைத்துனி மற்றும் பெரியமாமா குடும்பத்தினர், சின்ன மாமா குடும்பத்தினர் சகலகலைகளும் பெற்று, சீரும் சிறப்புடன் வாழ நல்லைக் கந்தன் அருள் வேண்டி வாழ்த்துகின்றனர்.

தகவல்:
செ. சிவலிங்கம்
ஆசை மாமா

அம்மன் வீதி,
திருநெல்வேலி. [29283]

கண்ணீர் அஞ்சலி

அமரர் மு. இராமநாதர்

எமது நிறுவனப் போதனாசிரியர்
திரு. இ. மருதலிங்கம் அவர்களின்
அன்புத் தந்தையின்

மறைவைபொட்டி அவரின் குடும்பத்தினருக்கு எமது ஆழ்ந்த அனுதாபத்தைத் தெரிவித்துக் கொண்டு அவரின் ஆன்மா சாந்தியடையப் பிரார்த்திக்கின்றோம்.

அதிபர், ஆசிரியர்,
மாணவர்கள்

எக்கிபிறக் கல்வி நிலையம்,
இருபாலை. [29256]

31ஆம் நாள் நினைவஞ்சலி

ஆசைப்பிள்ளை இராயப்பு

(சிலலாலை)
(முன்னாள் C.W.E. காசாளர்)

தோற்றம்: 04 — 06 — 1928 மறைவு: 07 — 01 — 1994

எங்கள் அன்புத் தெய்வமே!

நீங்கள் ஒன்று சென்றாலும், உங்கள் அன்பு முகம் மறக்கமுடியவில்லை.

இவ்வாண்டில் உற்ற துணையாக, பாசமிகு தந்தையாக வாழ்ந்து பாதியில் விட்டு விட்டு நாம் நினையா நாளில் எம்மை விட்டு மறைந்ததேனோ? ஆறாத்துயரில் ஆழ்ந்து நிற்கின்றோம்.

உங்கள் ஆன்மா சாந்திபெற என்றும் இறைபதம் வேண்டுகின்றோம்.

மனைவி பிள்ளைகள், மருமக்கள்,
பேரப்பிள்ளைகள், சகோதரர், உறவினர்.

மானிப்பாய். (29257)

நயினாதீவு அமரர் வித்துவான் சி. குமாரசாமி அவர்களின் நினைவஞ்சலி மலர்

வானுறை தெய்வம்

'மன்னா உலகத்து மன்னுயிர் குறித்தோர் தம்புகழ்
நீறுவித் தாம் மாய்த்தனரே!'

அமரர் வித்துவான் குமாரசாமி அண்ணல் அவர்கள் கசடறக் கற்று அந்நாளிற் ஒழுகித் தான் பெற்ற இன்பம் இவ்வுலகு பெற வாழ்ந்த உத்தமர் — ஒரு அறிவியல் மேதை! மனத்துக்கண் மாசினராகி அறம் போற்றி நின்றவர். மனநிறுதியும், வாக்கில் இனிமையும், நினைவு நல்லதையும் கொண்டவர். நாளிலும் போற்று நல்லாசானாய், சீரிய தொண்டனாய், சிறந்த பண்பாளனாய், தனக்கெனவாழாப் பிறர்க்கென வாழ்ந்த வள்ளலாய்த் திகழ்ந்த தந்தொடையாளி வையத்துள் வாழ்வாங்கு வாழ்ந்த வானுறை தெய்வமாகி விட்ட அன்னவருக்கு எமது இதய பூர்வ அஞ்சலியைச் செலுத்துகின்றோம். அன்னாரின் ஆத்மா சாந்தியடையப் பிரார்த்திப்போமாக.

ஓம் சாந்தி! சாந்தி!! சாந்தி!!!

சி. நடேசபிள்ளை
உதவிக் கல்விப் பணிப்பாளர் – வேலணை

சகலாகம பண்டிதன்

ஆரிய திராவிட பாஷாபிவிருத்திச் சங்கத்தலைவராகி நீண்டகாலம் பணியாற்றியவன். மணிபல்லவத்தின் கண் வாசனை மிக்கவன். பாலப்பருவம் முதலாகப் பைந்தமிழில் நடுபட்டவன். பன்னிரண்டு வயதிலேயே தராதரப்பத்திரம் பெற்றவன். ஆசிரிய கலாசாலைப் புகுமுகத்திற்கு வயதானாதென்று கச்சவடம் பழியவன். கமத்துறை, பண்ணைத்துறை பழியவன். நானாவித பயிற்சி விசேடத்தால் சகலாகம பண்டிதன் என வழங்கத் தகுதியானவன்.

ஆங்கில மொழியைச் சரளமாக உபயோகிக்க அறிந்தவன் நியாய விலக்கணம் வல்லவன். சோதிடம் அறிந்தவன். இளமை மாறாது அறுபது கண்டவன். இனிமையாகப் பேசுபவன். சிலேடைகள், உள்ளுறை உவமங்கள், இறைச்சிப் பொருள்கள், ஆகுபெயர்கள், அன்மொழித் தொகைகள் என இன்னோரன்ன இலக்கணச் சிக்கல்களைத் தங்குதடையின்றி விளக்கத் தெரிந்தவன்.

மாணாக்கர் உலகம் பரிபக்குவத்தோடு வளர்ந்தமிழ் பயிலப் பண்ணை வளர்த்தவன்; பண்பாளன். பிள்ளைச்செல்வங்களை வளர்த்துப் பெரிது வந்தவன். இவனுக்கு அமரர் உலகில் பெரும் வரவேற்பு இருந்திருக்கும். இவனின் ஆத்மா சாந்தியடைக.

ஓம் சாந்தி! சாந்தி!! சாந்தி!!!

மூதறிஞர் க. சி. குலரத்தினம்

கம்பன் கழகத்தாய் கண்ணீர் வடிக்கின்றாள்..

கற்றவர்கள் தெஞ்செல்லாம் காடாகிப் போகையிலே மற்றவரின் வாழ்வெழும்ப மழைந்த ஒரு பெரு மனிதன் பெற்றெடுத்த பிள்ளைகளாய் பேணி எமை வளர்த்தான் வற்றாத அன்பிழந்து வாடித்துடிக்கின்றோம்.

கம்பனது தொண்டதனை கலையாமல் செய்வமென நம்பிக்கை தந்தவனை நாமிழந்து போனதினால் வெம்பி மனம் நொந்து வேதனையால் மிதனவிந்து கம்பன் கழகத்தாய் கண்ணீர் வடிக்கின்றாள்!

— இ. ஜெயராஜ்

அகில இலங்கைக் கம்பன் கழகம்.

பூந்தமிழ்த்தேன் குமாரசாமி!

கோலவயா கிரிவர்பள்ளி விரிவுரைஞன்
கொஞ்சுதமிழ் கவிதைநயம் சொட்டச்சொட்ட
சேலவதன் ஆற்றினையே தெழுந்தமிழின்
செய்யுள்கள் கொஞ்சமோ ஆலம்நிறைந்தாய்
நாலவ நீ அசைத்திட்டாய் நறுந்தமிழ்த்தேன்
நறையெனவே நித்திக்கும் சுவையினிமை
பூவில் நாம் நயப்போமோ காணுவோமோ
பூந்தமிழ்த்தேன் குமாரசாமி நாமம் வாழ்க!

— கவிமாமணி வீரமணி ஐயர்.

இவன் பிரிவு வாட்டிடுதே

செந்தமிழைத் துறைதோயக் கற்றசீர்த்தி;
செழுமைமிகு அன்புளத்தைக் கொண்டசீர்த்தி;
அந்தமிலாத் தொண்டொன்றே செய்யும் நேர்த்தி,
அறிந்தார்க்கும் அலர்ந்தார்க்கும் உதவும் மூர்த்தி
இந்தவகை நான்கண்டேன் குமாரசாமி
என்றதொரு தமிழாசான் வித்துவானை,
எந்தவகை ஆற்றிடுவேன் என்னைநானும்
இவன்பிரிவு வாட்டுதல்போல் எதையும் காணேன்

— இணுவை சபா ஆனந்தர்.

வாழ்க்கை வரலாறு..

(5 ஆம் பக்கத் தொடர்ச்சி)

இவர்கள் கோப்பாய் ஆசிரியப் பயிற்சிக் கல்லூரியில் பயிற்சி பெற்று ஆசிரியர்களானார்கள். தங்கை இராசம்மாவும் அவ்வாறே ஆசிரியையானார். அப்போது இப்பயிற்சிக் கல்லூரியின் அதிபராயிருந்த திரு. சண்முகரெத்தினம் அவர்கள் இவ்விரு சகோதரர்களின் ஆற்றலையும் விதப்புரை செய்து மதுடலைகள் வாராட்டியுள்ளார். அமரர் குமாரசாமி பயிற்சி முடிந்ததும், கொழும்பு, தெல்லிப்பழை, முள்ளியவளை, வவுனியா, நயினாதீவு ஆகிய இடங்களில் ஆசிரியராகவும், கோப்பாய் ஆசிரியர் கலாசாலையிலும் பணியாற்றினார். பின்னாலம் கல்வி வெளியீட்டுத் திணைக்களத்தில் பாடநூற் சபையிலும் பணியாற்றினார்.

இவர் நயினாதீவைச் சேர்ந்த திரு. சின்னத்தம்பி-நாகம்மா தம்பதியின் மூத்த மகள் ஆசிரியை கனகம்மா என்பவரைத் திருமணம் செய்தார் இவர்களுக்கு டாக்டர் இளங்குமார் (அமெரிக்கா), வக்சலா, கிவோசன் (லண்டன்), கௌசல்யா (கனேடா), வாசகி (B. A. லண்டன்), டாக்டர் இளங்கோ, நந்தா (கனடா) என ஏழு பிள்ளைகள் உள்ளனர்.

தமிழாசிரியராக இருந்த வித்துவான், கண்டி தர்.கலைப்பட்டதாரி, (B.A.) முதுமானிப் தகுதி காண் பரீட்சை (M.A.Q) என்பவற்றில் சித்தி பெற்றார். அத்துடன் வித்துவான் சொக்கன் பண்டிதர்களான பஞ்சாட்சர சர்மா, சச்சிதானந்தன் பொன்னுத்துரை ஆகியோருடன் இணைந்து ஆரிய திராவிட சங்கத்தின் செயற்பாடுகளை முன் எடுத்தார். இறப்பதற்கு முன்னர் அதன் பொருளாளராகவும் பணிபுரிந்தார். கம்பன் கோட்டத்துடன் தன்னை இணைந்து கம்பராமாயணம், கந்தர் அனுபூதி, வகுப்புக்களையும் நடத்திவந்தார். தமிழிழத் தமிழ் வளர்ச்சிக் கழகத்தினருடன் இணைந்து தமிழ்ப் பாடநூல்களை ஆக்கும் பணியில் ஈடுபட்டார். அந்நூல்கள் விரைவில் வெளிவரவுள்ளன. யாழ்ப்பாணத்திலிருந்து கொழும்பிற்குச் சென்று வாழ்ந்த காலமைக் காலத்தில் பலதமிழ் அறநூல்களுக்கு விளக்கவுரை எழுதி வெளியிட்டதோடு, இலகு தமிழ் இலக்கணச்சுருக்கங்களையும் எழுதி வெளியிட்டுள்ளார்.

ஓய்வுபெற்றபின் நல்லூர் முகப்பில் இவர் நடத்திய வியாபார நிலம் எல்லோரையும் கர்க்கும் காந்தசக்தியுடையதாக இருந்தது. இந்திய ஆலயநிர்மாண வந்த காலத்தில் நல்லூர் ஆலயத்தில் மக்கள் அகதிகளாயிருந்த போது இவர் ஆற்றிய அரும் பணிகளைப் போற்றாதாரே இல்லை.

"உள்ளத்தில் நல்ல உள்ளம் உறங்காது"

(விளம்பர இலக்கம்: 29269)

என் அறிவுப் பசி தீர்த்த அமுதசுரபி

சிலரது மரணங்கள் விளைக்கும் பிரியத்துயர் நீங்காத சோகமாய் நினைந்து ஏக்கத்தை நிரந்தரமாக்கிவிடுகின்றன. அத்தகு மரணங்களுள் ஒன்று ஆசிரியப் பெருந்தகை வித்துவான் பண்டிதர் சி. குமாரசாமி B.A. அவர்களுடையது.

வித்துவான் அவர்கள் நிறைவாழ்வு வாழ்ந்த வித்தகர்; முழுமனிதனாக — மானுடத்தின் உயர்விழுமியங்களின் கூட்டுருவாகத் தரிசனம் தந்தவர். மனிதநேயத்துக்கும் சான்றாண்மைக்கும் நடமாடும் விளக்கமாகத் திகழ்ந்தவர். அப்பெருந்தகையிடம் மானவனாக அமையும் பேறுபெற்றவன் என்ற பெருமிதம் எனக்கு உண்டு.

1955 – 60 காலப்பகுதியில் முள்ளியவளை வித்தியானந்தக் கல்லூரியில் அவர் பணியாற்றியபோது அவரிடம் முறையாகப் பாடங்கேட்கும் பேறு கிட்டியது. அதன் பின்னரும் அவரது இறுதி மூச்சுவரை இந்த ஆசிரிய — மாணவ உறவு தொடர்ந்தது. கடந்த 4-1-1994 செவ்வாய் மாலை 6 மணிக்கு அவரைக் கொழும்பில் சந்தித்தபோதும் எனது ஜயங்கள் லெவற்றை அவர் அகற்றினார்; கற்க வேண்டியவை பற்றி ஆலோசனைகள் வழங்கினார்; நாளும் என் துணையிலும் இணைந்தெழுகிய இந்தியச் சிந்தனை மரபு என்ற நூல் பற்றிய மறிப்புரையொன்றை எழுதி எனக்கு வாசித்துக் காட்டினார்; யாழ்ப்பாணத்துக்கு மீண்டு எனது பல்கலைக்கழகப் பணியைத் தொடர்வதற்கு ஊக்கமளித்து வழிப்படுத்தினார். அன்றுதான் நான் அவரைக் கடைசியாகப் பிரிந்தேன். யாழ்ப்பாணம் மீண்டபின் 10-1-1994 அன்று நான் செவியுற்ற செய்தி வித்துவான் இயற்கை எய்தினார் என்பது.

வித்துவான் அவர்களின் தொடர்பால் நான் பெற்ற பேறு விளக்கும் தரமன்று.

இலக்கியங்களின் பரப்புக்குள் என்னை மூழ்கடித்து முக்குளிக்கச் செய்தவர் அவர். அந்த இலக்கியப் பெருங்கடலில் நின்று இன்றுவரை கரையேறமுடியாமல் நான் 'தவிப்பதற்கு' மூலகாரணர் அவர். பல்கலைக்கழகத்தில் நான் தமிழை விருப்பப் பாடமாகத் தேர்ந்து பயில்வதற்கு வித்துவான் இட்ட இந்த விதையே அடிப்படையாயிற்று. இன்றும் விரிவுரை வகுப்புகளுக்குள் நுழையும்போது வித்துவான் அவர்கள் என்னோடு தோன்றாத்துணையாக வந்துகொண்டிருக்கிறார் என்பது என் உணர்வு.

வித்துவான் அவர்களது பிரிவு என்னைப் பொறுத்த வரை நான் என் அறிவுப்பசியைத் தீர்த்துவந்த அமுதசுரபியை இழந்துவிட்டேன் என்பதாகும். இந்த இழப்பு தொடக்கத்தில் சுட்டியதுபோன்ற நீங்காத சோகமாய் நிலைத்து ஏக்கத்தை நிரந்தரமாக்கிவிட்டது.

கலாநிதி. நா. சுப்பிரமணியன்
முதுநிலை விரிவுரையாளர், தமிழ்த்துறை,
யாழ். பல்கலைக்கழகம்.

எம்மை வழி நடத்தியவர்

அமரர் வித்துவான் சி. குமாரசாமி அவர்கள் நயினை நாகபூஷணி அம்பாள் அறநிலையவர் சபையில் செயலாளராக இருந்து அம்பாள் ஆலய மேம்பாட்டிற்காகச் செயற்பட்டவர். நயினை நாகபூஷணி அம்பாள் அமுதசுரபி அன்னதான சபையில் இணைந்து அன்னதானப் பணி செய்தவர். நயினை திவ்ய ஜீவன சங்கத்தின் ஆரம்ப காலம் முதல் இறுதி வரை அதன் செயற்குழு உறுப்பினராகவும் ஆலோசகராகவும் இருந்து எம்மை வழிநடத்திச் சென்றவர்.

நயினாதீவு முருகன் ஆலயத்தில் நயினை திவ்ய ஜீவன சங்கத்தின் சார்பாக வாரம் தோறும் கந்தர் அனுபூதி ஓதக் இருபது வருடங்களுக்கு மேலாக நடைபெற்று வருவதற்கு முகாரணராக இருந்தவர். இச்சங்கத்தின் சார்பாக வருடந்தோறும் நடந்து வரும் நயினை – நல்லூர் பஜனைப் பாதயாத்திரைக்கு ஊக்கமளித்து வந்தவர். இவருடைய ஆத்மா சாந்தியடையப் பிரார்த்திப்போமாக.

நா. கோபாலகிருஷ்ணன்.
செயலாளர், நயினை திவ்ய ஜீவன சங்கம்.

நினைந்துருகல்

நயினாதீவு மண்ணில் பிறந்தவர்களில் நாட்டிற்காகவும், மக்களுக்காகவும், சமயத்திற்காகவும், மொழிக்காகவும் தன்னலமற்ற சேவையாற்றிய பெருந்தகைகளை கௌரவிப்பது எமது மன்றத்தின் தலையாய கடமை. அவ்வாறுழைத்து இன்று அமரராகிய வித்துவான் சி குமாரசாமி அவர்களை எம்மன்றம் என்றும் மறக்க முடியாது. 1963ஆம் ஆண்டில் ஆரம்பிக்கப்பட்ட எமது மன்றத்தின் ஆரம்பகால காப்பாளராக இருந்து எங்களை வளர்த்தெடுத்த பெருந்தகை காலச் சூழ்நிலையால் தமிழீழ மண் அந்நியர்களின் ஆக்கிரமிப்பினால் சிதறி வாழும் நிலை உருவாவதற்கு முன் எங்களால் எடுக்கப்பட்ட 1990ஆம் ஆண்டின் 18ஆவது ஆண்டு நிறைவுப் பெருவிழாவின் போது எங்களில் ஒருவராக அவர் நின்று ஆற்றிய பணிகள் என்னால் இன்றும் நினைவுகூரத்தக்கது.

இவரின் மகத்தான சேவைகளை இன்று நினைவஞ்சலியாக அவருக்கு செலுத்த வேண்டிய நிலை ஏற்பட்டது எமது தூர்ப்பாக்கியமே. அவரின் ஆத்ம சாந்திக்காக இறைவனை வேண்டுவோமாக.

சாந்தி!

கே. கே. சுந்திரன்,
தலைவர்.
மணிபல்லவ கலா மன்றம், நயினாதீவு.

Digitized by Noolaham Foundation.
noolaham.org | aavanaham.org

உதயன்
292/2, நாவலர் வீதி
யாழ்ப்பாணம்

மோசடியாளரின் புளுகு மூடை!

செய்யாத பல வீரதீரச் செயல்களைத் தாம் புரிந்த தாகத் தெரிவித்து, லட்சக் கணக்கான ரூபாவை சன்மானமாக உயர் பொலீஸ் அதிகாரிகள் பெற்றுக் கொண்டதாகக் கூறப்படும் மோசடி ஒன்று நீதிமன்றத்தில் அம்பலத்துக்கு வந்திருக்கிறது.

உயர்மட்ட பொலீஸ் அதிகாரி — சிரேஷ்ட பொலீஸ் அத்தியட்சகர்— ஒருவர் உயர் நீதிமன்றத்தில் சமர்ப்பித்த ஆட்படை உரிமை மீறல் மனுவில் இத்தகைய மோசடி பற்றிய விவரங்கள் வெளியிடப்பட்டதாக செய்திகள் தெரிவிக்கின்றன.

இத்தகைய மோசடிகளைச் செய்தார்கள் என்று சாதாரண பொலீஸ் அதிகாரிகள் மீதோ அல்லது கீழ்மட்ட அதிகாரிகள் மீதோ குற்றம் சுமத்தப்படவில்லை.

இராணுவப் பொலீஸ் பிரிவுக்குப் பொறுப்பான பிரதிப் பொலீஸ்மா அதிபர், கொழும்பு பிரதிப்பொலீஸ்மா அதிபர், ஓய்வுபெற்ற பிரதிப் பொலீஸ் மாஅதிபர் என பிரதிப் பொலீஸ் மாஅதிபர்கள் பட்டாளமே இப்படி பல லட்சக்கணக்கான குபாக்களைச் சுருட்டியிருக்கிறது.

ஜே. வி. பி பயங்கரவாதத்தை அடக்குகிறோம் என்ற பெயரில்—

அதற்குச் சன்மானம் என்ற கணக்கில்— இப்படி அரசின் பணத்தை ஏப்பம் விட்டிருக்கிறார்கள் மிக உயர்மட்டத்தில் இருக்கும் பொலீஸ் அதிகாரிகள்.

உள்விட்டு குத்துவெட்டுக்கள் பெரிதாக வெடித்தபோது இத்தகைய குளறுபடிகளும் இரகசியங்களும் அம்பலத்துக்கு வந்திருக்கின்றன.

பாதுகாப்புத் துறை உயர் அதிகாரிகளுக்கு இத்தகைய "கத்துமாத்து" ஒன்றும் புதியவல்ல.

எழுத் தமிழர்களின் விடுதலைப் போராட்டத்தை அடக்கி ஒடுக்க முயலும் சிங்கள அரசு, தன்னுடைய நாட்டு மக்களுக்கு போர் தொடர்பாக விடுக்கும் புளுகுச் செய்திகளுக்கு மூலகாரணங்களாக இருப்பவர்கள் இத்தகைய உயர் அதிகாரிகள் தான்.

அவர்களுடைய "கோயபல்ஸ்" பாணி செய்திகளை அப்படியே உள்வாங்கிக் கொண்டு அவர்களுக்கு முதுகில் தட்டிக்கொடுத்து வருவது — அந்தப் புளுகுச் செய்திகளை அரசு மக்களுக்கு அவிழ்த்து வருவது—யாவரும் அறிந்த உண்மை.

கொழும்பில் சண்டை தொடங்கியவுடன், இராணுவம் சாவகச்சேரியை அண்மித்து விட்டதாக விடுக்கப்படும் "வெடிச்" செய்திகள் இதற்கு ஒரு மாதிரி!

கொழும்பு தொலைத் தொடர்பு சாதனங்கள் மூலம்—

நிலைமை தாம் அழித்ததாகப் படையினர் கூறிவரும் விடுதலைப்புலிகளின் எண்ணிக்கையைக் கூட்டினால்—

அது ஈழத்தமிழர்களின் மொத்த எண்ணிக்கைக்குச் சமனாகி விடுமோ என்ற ஐயத்தை ஏற்படுத்தும்.

அந்தளவுக்கு முப்படை மற்றும் பொலீஸ் அதிகாரிகள் தெரிவிக்கும் செய்திகள், காலவைத்து பூதாகாரமாக்கப்பட்டவையாக இருக்கின்றன.

படை அதிகாரிகள் இவ்வாறு அடிவிட்டு தெரிவிக்கும் தகவல்களை — பரிசிலித்து அதில் உள்ள உண்மை, பொய்யை அறியாமல் — அப்படியே பொதுமக்களுக்கு அவற்றை வெளியிட்டு அவர்களையும் முட்டாளாக்கி வருவது அரசின் வழமை.

இதற்கு அதிகாரிகளின் தகவல்களை வைத்து மக்களுக்கு அரசு மோசடி செய்து வந்தோர், அந்த அதிகாரிகளே அரசை மோசடி செய்கிறார்கள் என்பதுதான் இப்போது வெளியாகியிருக்கும் செய்தியில் உள்ள புதுமை மாகும்.

"வெட்டிக்காரன் புளுகு வட்டுநாள்" என்பது போல விடயம் இப்போது அம்பலத்துக்கு வந்திருக்கிறது. இதே பாணியில் தான் வடக்குக்-கிழக்குப் போர்முனைச் செய்திகளை அரசுக் — அதிகாரிகளும் தருகிறார்கள் என்பதை சிங்கள மக்கள் உணர்வார்களா?

இராணுவத் தீர்வு என்ற தனது முடிவை விட்டுக்கொடுக்க விஜேதுங்கா தயாரில்லை

ஸ்ரீலங்காவின் சுதந்திர தினமான கடந்த வெள்ளிக்கிழமை அந்த நாட்டின், நிறைவேற்று அதிகாரம் கொண்ட ஜனாதிபதி டி.பி. விஜேதுங்கா ஆற்றிய உரை, தமிழர் பிரச்சினை சம்பந்தமாக அவர் எந்த நிலைப்பாட்டுக்கு வந்திருக்கிறார் என்பதை மிகத் தெளிவாக எடுத்துக் காட்டுகிறது.

தமிழர்களின் உரிமைப் போராட்டத்தைப் பயங்கரவாதம் என்பதும், பயங்கரவாதம் ஒழிக்கப்பட வேண்டும் என்பதும், அதனை ஒழித்தே தீருவேன் என்பதும் — விஜேதுங்கா மட்டும் கூறுவதல்ல தெற்கின் அரசியல் தலைவர்கள் எல்லோருமே அதனைத் தான் கடந்த பத்து வருடங்களுக்கு மேலாகக் கூறிவருகிறார்கள்.

தமிழர்களின் உரிமைகளை வழங்காமல், அவர்களை நிரந்தர அடிமைகளாக வைத்திருப்பதற்கு "பயங்கரவாதம்" என்ற பதத்தை பயன்படுத்துவதே சிறந்த மார்க்கம் என்பதனை அவர்கள் ஒரு கண்டுபிடிப்பாகவே கருதுகிறார்கள்.

உரிமைப் போராட்டத்துக்கு பயங்கரவாதம் என்று பெயர் வைத்துவிட்டால், தமிழர்கள் குறைகள், பிரச்சினைகள் இல்லாமல் வாழ்கிறார்கள் என்று வெளிஉலகத்தை இலகுவில் நம்பவைக்கலாம் என்ற எண்ணத்தின் பிரதிபலிப்பு அது

ஸ்ரீலங்கா அரசாங்கம் தனது படைகளைக் கொண்டு தமிழ் மண்ணில் நடத்தும் பயங்கரவாதத்தை விடவா, தமிழர்களின் உரிமைப் போராட்டம் பயங்கரமானது? அரசு நடத்தும் பயங்கரவாதத்தை மறைப்பதற்கும், ஒரு வகை

அரசியல்

முயற்சிக்கிறார்கள் என்று குற்றஞ்சாட்டிய விஜேதுங்கா—

வடக்கில் நிலவும் "பயங்கரவாதத்தை" ஒழிப்பதற்கு தங்கள் சகோதரர்களுக்கு உதவி நல்க இலங்கையர்கள் கடமைப்பட்டுள்ளார்கள் என்று கூறியிருப்பதும்—

"உயர்ந்த பண்பாடுள்ள முயற்சி உள்ள ஒரு பகுதியினரின் எதிர்கால சுபீட்சம் சுதந்திரமான சமூகம் ஒன்றிலேயே உத்தரவாதப்படுத்தப் படும்" என்று வடபகுதித் தமிழர்களை குறிப்பிட்டிருப்பதும் — அவரது சிந்தனை முரண்பாடுகளைக் காட்டுகிறது.

ஆடு நனைகிறது என்று ஓநாய் அழுத கதையாக அவர் தமிழர்கள் மீது இரக்கப்படுவது போலக் காட்டிக் கொள்வது, ஒரு திறமையான அரசியல் நடிகனாகத் தாம் உருவாகிக்கொண்டிருக்கிறார் என்று சிங்கள மக்களுக்குக் காட்டுவதற்கே ஆகும்.

சிங்கள- பௌத்த பேரினவாதத்தின் பொருத்தமான தலைவன் என்று தன்னை எவ்வளவுக்கு எவ்வளவு உயர்த்திக் காட்டுகிறாரோ அவ்வளவுக்கு அவ்வளவு மீண்டும் தாம் ஜனாதிபதியாக வரும் சாத்தியம் அதிகரிக்கும் என்ற சுயநலக் கணக்குடனேயே அவர் பேசுகிறார்; செயற்படுகிறார்.

★ ★ ★

இந்த வகையில் அவர் வேறெந்தச் சிங்கள—பௌத்த பேரினவாதத் தலைவர்களும் நெத்திக்காத பதில் அரசியல் "புரட்சிக் கருத்து" ஒன்றை முன் வைத்திருப்பது கவனித் கவனிக்கப்பட வேண்டியதாகும்.

அதாவது அதிகாரத்தைக் கைப்பற்றுவதற்காக சிறுபான்மையினரின் ஆதரவைக் கோரக்கூடாது என்ற கருத்தை அவர் முன் வைத்திருக்கிறார். இந்தக் கருத்தின் மூலவேர் மெத்தவும் விஷம் நிறைந்த ஒன்றாகும்.

இந்த நாடு சிங்களவருடையது; குறிப்பாக பௌத்த சிங்களவருடையது. அவர்கள் தமக்கென ஓர் அரசாங்கத்தை அல்லது ஆட்சித் தலைவனைத் தெரிவு செய்வதற்கு சிறுபான்மையினரின் ஆதரவை நாடுவது ஏன்?—

சிறுபான்மை மக்களின் வாக்குகளே வெற்றி தோல்வியை நிச்சயிக்கின்ற நிலைப்பாட்டை உருவாக்குவான் ஏன்? சிங்களவர்கள் தாம் ஒற்றுமையாக இருந்து, சிறுபான்மையினரின் ஆதரவில் தங்கி நிற்காமல் தமது அரசாங்கத்தை தாமே அமைக்க வேண்டும்; தெரிவு செய்ய வேண்டும்—

அதிகாரத்தைக் கைப்பற்றுவதற்காக சிறுபான்மையினரின் ஆதரவை — வாக்குகளை— பெறுவதற்காக அவர்களின் உரிமைகளை வழங்க வேண்டிய அல்லது அவர்களுக்குச் சலுகைகளைச் செய்ய வேண்டிய நிர்ப்பந்தம் உண்டாகிறது இது தவிர்க்கப்பட்டால் சிறுபான்மையினரைப் பொருட்படுத்த தேவையில்லை. அவர்களுக்குப் பின்னால்திரிய வேண்டியதில்லை. அவர்களுக்கு உரிமைகள், சலுகைகள் எதனையும் வழங்காது அடிமைகளாக வைத்திருக்கலாம். அப்போது தான் சிங்கள பௌத்தர்கள் ஆளுவோராகவும், ஏனையோர் ஆளப்படுவோராகவும் தொடர்ந்து மேலாதிக்கம் செலுத்தலாம்— என்பதே அந்த மூல வேராகும்.

தேசியவாதமும் கற்பனைவாதமும்

இந்த மூலவேர் சிங்கள - பௌத்த தேசியவாதம் என்ற கருத்தோட்டத்தின் மறுவடிவம் எனவும் சொல்லலாம். இந்த நாடு பௌத்தர்களுக்கென்றே, பௌத்தத்தை வளர்ப்பதற்கென்றே, கொடையாக தரப்பட்டதாகிய பூமி என்ற கற்பனைவாதத்தில் இருந்தே இதனை உருவாக்கி திருக்கிறது.

சிறுபான்மையினரை ஆட்சி அதிகாரத்துறையிலிருந்து ஓரங்கட்டி, அடிமைகளாக வைத்திருக்கும் 'சோட்பாடு' பௌத்த பேரினவாதிகளின் அமோக ஆதரவைப்பெறும். அரசுக்கு முடியாத, ஜனாதிபதி சிம்மாசனத்தில் இருந்து எப்போதுமே இறக்கமுடியாத, அரசியல் தந்திரத்தில் மிக உயரப் பாய்கிறார். ஜே. ஆர் பத்தடி பாய்ந்தால், பிரேமதாசா நூறடி பாய்ந்தால், விஜேதுங்கா ஆயிரம் அடி பாய்கிறார்!

இந்தத் தந்திரசாலி, குன்றத்தாம் நிறைந்தவர், இனப்பிரச்சினைக்கு அரியல் தீர்வு காண்பார் அல்லது அதற்கான விருப்பம் அவருக்கு உண்டு என்று கூறினால் நம்புவது எப்படி?

வடக்கில் யுத்தத்தை நிறுத்தவும், அமைதி நிலையை உண்டாக்கவும், சமாதானத்தை உருவாக்கவும் வேண்டும் என்று கிறிஸ்தவத் தலைவர்கள் எப்படித்தான் இடித்துரைத்தாலும் விஜே அதனை காதில் போட்டுக் கொள்வாரா என்பது சந்தேகமே வேண்டுமானால் வடக்கே சமாதானத் தூது வந்து போகும் எல்லோரது காதுகளிலும் விஜேதுங்காவே பூ வைத்து விடுவார்!

தமது படைகளுக்குப் புத்துயிர் கொடுப்பதற்கான காலத்தை வாங்குவதற்காக அவர் வடக்கே வந்து செல்

உதயகாந்தன்

வோரின் கருத்துக்களை கேட்பதாக நடிக்கக்கூடும் அது வேறு. ஆனால் அவற்றை மனங்கொள்வார் என்று எண்ணத் தோன்றவில்லை.

உள்ளொன்று வைத்துப் புறம் ஒன்று பேசுவதில் சிங்களத் தலைவர்கள் மகா சூரர்கள். எனினும் உள்ளதில் இருப்பது அவரவரை அறியாமல் சில சமயங்களில் அப்படியே வெளிவருவது உண்டு. பியின் வெள்ளிக்கிழமைப் பேச்சை உள்ளதிலிருந்து வந்த ஒன்று என்றே கொள்ள வேண்டும்.

அந்தப் பேச்சில் அவர் அரசியல் தீர்வு குறித்து மூக்கை விடாமல் இருந்தார். அரசியல் தீர்வு உகந்ததல்ல என்பதே அவரது நிரந்தரமான நிலைப்பாடு. அதிலிருந்து அவர் மாறுவது என்பது கற்பனைக்கு அப்பாற்பட்டதாகும். ★

கோமரி புறப்பட்டது

வடமராட்சி, செப். 6

ஒருநோதுதி "யணிகளுடன் 'கோமரி' கப்பல் பருத்தித் துறையிலிருந்து நேற்று திருகோணமலைக்கு புறப்பட்டுச் சென்றது. பயணிகளை திருகோணமலையில் இறக்கிவிட்டு இக்கப்பல் நேராக கொழும்புக்குச் செல்லும். (உ-173)

சிங்களவர்களை ..

(1 ஆம் பக்கத் தொடர்ச்சி)

அருட்திரு. ஏ. டயிஸ்யு ஜெபநேசன் தலைமை வகித்தார்.

அருட்திரு. எபநேசன் ஜோசப் தொடர்ந்து பேசுகையில் கூறியதாவது:-

"நாட்டின் மூலவளங்கள், சொத்து முதலியன ஒரு பகுதிக்கே சேரவேண்டும் என்ற சதித் திட்டத்தின் விளைவே இன்றைய நிலைமையாகும். விழுந்த மக்களின் உரிமைகளைப் பறிப்பதிலேயே கண்ணாக இருக்கும் அரசியல் ராஜாளிகள் தான் இதற்குப் பொறுப்பானவர்கள்.

தமிழர்கள் ஏமாற்றப்பட்ட இனம் என்பது மறுக்க முடியாத உண்மை ஏமாற்றுபவர்கள் சாதாரண சிங்கள மக்கள் அல்ல; அரசியல் தலைவர்கள் தான். மதத் தலைவர்களும் இவர்களுடன் சேர்ந்து கொண்டார்கள் என்றார் அவர்.

ஏமாற்றப்பட்ட மக்கள் பட்டயத்தினால் (வாளால்) பிழைக்க வேண்டும் என்ற இயேசுக்கிறிஸ்துவின் வார்த்தையையும் அவர் மேற்கோள்காட்டினார்.

இப்பிணக்கில் சம்பந்தப்பட்டவர்கள் மத்தியில் புதிய கண்ணோட்டத்துடன் கூடிய மாற்றம் ஏற்பட வேண்டும். இன்றேல் சமாதானம் ஒரு போதும் சாத்தியம் ஆகாது.

குன்றுகளும் பள்ளங்களும் நிரப்பப்பட வேண்டும்; பழைய பாரம்பரிய கண்ணோட்டம் மாற்றப்பட வேண்டும். என்றும் அருட்திரு. எபநேசன் கூறினார். (உ-8)

2 ஆம் தவணை சீருடைத் துணி

பாடசாலை மாணவர்களுக்கு சீருடைத் துணி வழங்கும் திட்டம் வழமைபோல் தொடர்ந்து செயற்படுத்தப் படும். இவ்வாண்டு இரண்டாம் தவணைக் காலத்தில் இருந்து மாணவருக்கு சீருடை விநியோகிக்கப்படும். பிரதமர் ரணில் விக்கிரமசிங்கா இவ்வாறு தெரிவித்துள்ளார்.

மாகாண சபை கல்வி அமைச்சுக்கு புதிய செயலாளர்

வடக்கு - கிழக்கு மாகாண சபை கல்வியமைச்சுச் செயலாளராக திரு நாணயக்காரா நியமனம் செய்யப்பட்டுள்ளார். உதவிச் செயலாளராக திரு. சடாக்சரசண்முகதாஸ் நியமனம் பெற்றுள்ளார்.

கல்வியமைச்சு செயலாளராக இருந்த திரு மெ'ரைமன் விவசாய அமைச்சு செயலாளராக இடமாற்றம் செய்யப்பட்டுள்ளார். (உ-3)

யாழ். வருமாறு..

(1ஆம் பக்கத் தொடர்ச்சி)

மேலும் கூறியதாவது:-

பேச்சுவார்த்தை நடைபெறும் போது இருதரப்பினரும் எதற்கும் தங்களை பொறுப்பாக்கிக் கொள்ளத் தேவையில்லை. ஆகவே இம் முயற்சியை பொதுமக்கள் வரவேற்று ஆதரவளிக்க வேண்டும். இதனை அடைவதற்கு நல்லெண்ணமும் புரிந்துணர்வும் தேவை.

இனப்பிரச்சினைக்குத் தீர்வு காண நியமிக்கப்பட்ட நாடாளுமன்றத் தெரிவுக்குழு ஏகமனதாக தீர்மானம் ஒன்றை எடுக்க முடியாமற் போனது துரதிஷ்டவசமானது. மீண்டும் ஒரு முறை நாம் இம்முயற்சியில் ஈடுபடுவதை இது தடுக்கக் கூடாது.

தென் ஆபிரிக்கா, மத்திய கிழக்கு மற்றும் வட அயர்லாந்து ஆகிய தகராறுகளில் இருதரப்பினரும் சமரச முயற்சியை மேற்கொண்டுள்ளன.

நாட்டின் நலனை பிரதானமாக வைத்து நாம் ஏன் பேச்சுவார்த்தையை ஆரம்பிக்கக் கூடாது?

மோதலில் சம்பந்தப்பட்ட இருதரப்பினரும் கூட்டு நடவடிக்கை எடுப்பது மோதலை முடிவுக்கு கொண்டுவர முக்கியமானதாகும். இன்றைய உலகில் போக்கு இது தான். அடுத்த ஆண்டு இதே நிலம் நாம் மீண்டும் சந்திக்கும் போது எரிந்து கொண்டிருக்கும் இனப்பிரச்சினைக்குத் தீர்வு காணப்பட்டுவிட வேண்டும் என நான் பிரார்த்திக்கிறேன். — என்று கூறினார்.

எதிர்க் கட்சித் தலைவரின் சார்பில் பேசிய சுதந்திரக் கட்சி எம். பியான ஏஷ்மன் ஜெயக்கொடி, அக்கறுத்தலின் மத்தியில் மக்கள் வாழ்ந்து கொண்டிருப்பதாகக் கூறியது உண்மை. இனப்பிரச்சினைக்குத் தீர்வு காண சபாநாயகர் யாழ்ப்பாணம் செல்லவிருப்பதைப் பாராட்டினார். (உ-6)

டென்மார்க்..

(1 ஆம் பக்கத் தொடர்ச்சி)

மார்க் கரையோரப் பகுதியின் தெற்கு கொபன்ஹேகனுக்கு அருகில் கூவே என்னுமிடத்தில் கரைசேர்ந்தது.

பின்னர் மற்ற இரண்டு டிங்கிகளும் கடலில் மிதந்து வரக் கண்டு பிடிக்கப்பட்டன என்றும் —

அந்த டிங்கிகளில் இருந்த அகதிகள் ஹெலிக்கொப்டர் மூலம் மருத்துவமனைக்கு எடுத்துச் செல்லப்பட்டனர் என்றும் மீட்புசேவைப் பேச்சாளர் ஒருவர் தெரிவித்தார்.

இந்த அகதிகளை ஏற்றி வந்து டிங்கிகளில் கடலில் இறக்கிவிட்ட கப்பலைக் கண்டு பிடிக்குமுகமாக அந்த அகதிகளைத் தாம் விசாரிக்க இருப் தாக பொலீஸாரும், கடலோரக் காவல் படையினரும் தெரிவித்துள்ளனர்.

அரசியல் தஞ்சம் கோரி தமிழ் அகதிகள் சமர்ப்பித்த விண்ணப்பங்களை டென்மார்க் அரசு நிராகரித்ததை ஆட்சேபித்து டென்மார்க்கில் உள்ள கமார் நூறு தமிழ் அகதிகள் உண்ணாவிரதப் போராட்டத்தைத் தீவிரப் படுத்தியுள்ள நேரத்தில் —

இந்த 38 தமிழ் அகதிகளும் கப்பலில் கொண்டுவரப்பட்டு கடலில் டிங்கிகளில் இறக்கி விடப்பட்ட சம்பவம் இடம் பெற்றுள்ளது.

இந்த 38 அகதிகளும் வார்ஸோ நாடு ஒன்றிலிருந்து டென்மார்க்கிற்குள் நுழைவதற்கு இந்த வழிவகைப் பின்பற்றியிருக்கக் கூடும் என நெதர்லாந்து வானொலி அறிவித்தது. (உ-4-3)

பெரு மழை

கொழும்பு, செப். 6

கொழும்பில் நேற்று முன் தினம் பிற்பகல் உரை பெய்ததும் மழையால் வீதிகள் பல வெள்ளத்தில் மூழ்கியுள்ளன.

திரை தீக்கம்

யாழ்ப்பாணம், செப். 6

தமிழீழ விடுதலைப் புலிகள் இயக்கத்தின் மத்திய குழு முன்னாள் உறுப்பினரும் முதுநூர் பிராந்தியத் தளபதியுமான மேஜர் கணேஷின் (சித்திரவேல் நெற்றம்பலம்) திருவுருவப்படத் திரைநீக்கமும் அஞ்சலிக் கூட்டமும் இன்று பிற்பகல் 4 மணிக்கு திருநெல்வேலிச் சந்தியில் இடம்பெறவுள்ளன.

இந்த நிகழ்வில் விடுதலைப் புலிகள் இயக்கப் பிரமுகர்கள் பலர் கலந்து கொள்ளவுள்ளனர். (உ-5)

எழுது வினைஞர்..

(1 ஆம் பக்கத் தொடர்ச்சி)

ததால் அவர்களுக்கு நியமனம் வழங்கப்படவில்லை என்றும் —

அவை கொழும்புக்கு கிடைத்ததும் அவர்களுக்கும் நியமனம் வழங்கப்படும் என்றும் —

அரச அதிபர் திரு வா. மாணிக்கவாசகர் தெரிவித்தார். (உ-8)

யுத்தத்தை---

(1 ஆம் பக்கத் தொடர்ச்சி)

அங்கிருந்தபடி கேட்டிருந்தனர்.

படை அதிகாரிகளுடன் நான் பேசியபோதும், இந்த யுத்தத்தை நிறுத்த ஆவன செய்யும்மாறே அவர்களும் கோரினர்.

வாரத்திற் கமார் 20 ஆயிரம் மக்கள் மத்தியில் பேசுகிறேன். யுத்தத்தை நிறுத்த வேண்டும் என்றே நான் பேசி வருகிறேன். இன்று வரை ஒருவராவது எனக்கு எதிரியில்லை.

சரியான நேரம்

இந்தப் பிரச்சினைக்கு தீர்வு காண சரியான நேரம் இன்று வந்துள்ளது. இதைப்பயன்படுத்தவேண்டும்.

இது இனங்களைச் சேர்ந்த மக்களும் ஒன்றிணைந்த எழ வேண்டும். யுத்தத்தை நிறுத்த விருப்பமானவர்களை ஒன்றிணைத்து செயற்பட வேண்டும்.

இந்த வகையில் ஜனாதிபதி டி. பி. விஜேதுங்காவோ விடுதலைப் புலிகள் தலைவர் திரு பிரபாகரனோ கோரும் பட்சத்தில் இவ்விடயத்தில் உடன் நான் தயாராக இருக்கிறேன்.

சமாதானத்தை உருவாக்குபவர்களை ஒன்றிணைந்த இருதரப்பினருடனும் பேசவும், இருபகுதியினரும் ஏற்கக் கூடிய தீர்வைக்காணும் நடவடிக்கையில் ஈடுபடவும் நான் தயாராக இருக்கிறேன்.

மீண்டும் வருவேன்

மீண்டும் மார்ச், அல்லது ஏப்ரல் மாதம் இங்கு வந்து இரு வாரங்கள் தங்கி கிராமம் கிராமமாக பாதயாத்திரை செய்யவிருக்கிறேன்; இங்குள்ள மக்களுக்கு பணிபுரிவேன்.

நான் யாழ்ப்பாணம் வர முடிவு செய்த போது, பல வெளிநாட்டுத் தூதுவர்கள் என்னிடம் "ஏன் யாழ்ப்பாணம் போய் சாகப்போகிறீர்கள்?" என்று கேட்டனர்.

"அங்கு நிலை அப்படியல்ல. நான் யாழ்ப்பாணம் போய் திரும்பியதும் உங்களையும் அங்கு கூட்டிச் செல்வேன்" என்று அவர்களிடம் கூறினேன். விரைவில் அவர்களை இங்கு அழைத்து வருவேன்.

இரு தரப்பினரும் விரும்பினால் சமாதானத்தை ஏற்படுத்துவதில் நிபுணத்துவம் பெற்றவர்களை ஈடுபடுத்தி தீர்வு காண என்னை அர்ப்பணிப்பேன்

மார்க்கத்தை கண்டுபிடித்தேன்

கடந்த 67 மாதங்களுக்கு முன் இங்கு வர முயற்சித்தேன். ஆனால் அங்கு அமுமதி மறுக்கப்பட்டது. இப்போது இங்கு வரும் மார்க்கத்தைக் கண்டுபிடித்துள்ளேன்.

இங்கு சர்வோதயப் பணிகளைப் பார்வையிடவும்—

இருக்கின்ற நிலைமைகளைப் பார்வையிடவும்—

நன்பர் தேவநேசன் நேசயாவின் தந்தையாரின் அந்திமேட்டிக் கிரியைகளில் பங்கு பற்றவும்—

இந்தத் தடவை எனது விஜயத்தைப் பயன்படுத்த வேன்.

இன்றைய நிலைமை சிடிக்கிடந்த புண்ணாகியுள்ளது இதற்குக் காரணம் அரசு. இதனைக் குணப்படுத்த வேண்டியது அவசியமாகும்- என்றார்.

Digitized by Noolaham Foundation.
noolaham.org | aavanaham.org

மரண அறிவித்தல்கள்

திரு.தி அன்னப்பிள்ளை கந்தையா

வேலணை சங்குதறையைப் பிறப்பிடமாகக் கொண்டவரும், கொக்குவில் கிழக்கு கோணாவளை வீதியை வசிப்பிடமாகக் கொண்டவருமான திருமதி அன்னப்பிள்ளை கந்தையா அவர்கள் காலமாகி விட்டார்.

அன்னார் காலஞ்சென்ற பிரபல வர்த்தகர் கந்தையாவின் அன்பு மனைவியும், காலஞ்சென்ற நாகேந்திரர் தெய்வானைப்பிள்ளையின் அன்பு மகளும், திருமதி அன்னபூரணி, கோபாலபிள்ளை [வர்த்தகர்], சதாசிவம் [வர்த்தகர்], திருமதி விஜயலட்சுமி [அதிபர், புங்குடுதீவு திருநாவுக்கரசு ம.வி] ஆகியோரின் அன்புத் தாயாரும், தி.சி. கந்தையா [டிக்கோயா வர்த்தகர்], பரிதி. சாரதாமணி, நாவேந்தன் [வர்த்தகர்] ஆகியோரின் அன்பு மாமியாரும், உதயராணி, [ஆசிரியை, கோப்பாய் ஆசிரியர் பயிற்சிக் கல்லூரி], உதயகுமாரன் [ஜேர்மனி], உதயமாலா [சுண்டுக்குளி மகளிர் கல்லூரி பழைய மாணவி], உதயமதி [சுண்டுக்குளி மகளிர் கல்லூரி பழைய மாணவி], உதயமலர் [வேம்படி மகளிர் கல்லூரி பழைய மாணவி], உதயமாலினி [வேம்படி மகளிர் கல்லூரி பழைய மாணவி], உதயமாலதி [வேம்படி மகளிர் கல்லூரி], உதயசிவா [கொக்குவில் இந்துக் கல்லூரி], பொமலா [வேம்படி மகளிர் கல்லூரி பழைய மாணவி], மஞ்சுளா [வேலணை வை.து.ம.ம.வி.] சுவர்கரன் [வேலணை வை.து.ம.ம.வி.], சுபாசினி [யாழ். இந்து மகளிர் கல்லூரி], குகன் [வேலணை சைவப்பிரகாச வித்தியாலயம்], சிவசீகன், செந்தில் குமரன் [வேலணை வை.து.ம.ம.வி.], ஜனார்த்தனன், ஜீவிதா [வேலணை சைவப்பிரகாச வித்தியாலயம்], நிஷாந்தன், மயூரன், நிசாந்தன் ஆகியோரின் அன்புப் பேரத்தியும் ஆவார்.

அன்னாரின் இறுதிக்கிரியைகள் இன்று காலை (06-02-94) 11 மணியளவில் அவரது இல்லத்தில் நடைபெற்று பூதவுடல் தகனக் கிரியைகளுக்காக கொக்குவில் இந்து மயானத்திற்கு எடுத்துச் செல்லப்படும்.

இவ்வறிவித்தலை உற்றார், உறவினர், நண்பர்கள் அனைவரும் ஏற்றுக் கொள்ளவும்.

தகவல்:

கோணாவளை வீதி, கொக்குவில் கிழக்கு, கொக்குவில்.

தி. சி. கந்தையா [மருமகன்] [29291]

சபாரத்தினம் சதானந்தன்

பேரன் என்று அன்பாக அழைக்கப்படும் சபாரத்தினம் சதானந்தன் அவர்கள் 1-2-94 இல் இலண்டனில் காலமானார். அன்னார் ரமணி சதானந்தனின் அன்புக் கணவரும் கோபிநாத், பிரேமநாத், ரகுநாத், சுரேஸ்நாத், ஜெகநாத், விமலநாத், சோபனா, காலம் சென்ற நிர்மலநாத், தேவநாத் ஆகியோரின் அன்புத் தந்தையும் ஆவார். அன்னாரின் ஈமக்கிரியைகள் இலண்டனில் நடைபெற்றன. இத்தகவலை உற்றார், உறவினர், நண்பர்கள் அனைவரும் ஏற்றுக்கொள்ளவும்.

தகவல்;

திரு. திருமதி . நாகலிங்கம்

35/18, நித்திநாயகர் கோயில் வீதி, அரியாலை. [29290]

மரண அறிவித்தல்கள்

வைத்திலிங்கம் திருநாவுக்கரசு

(ஓய்வு பெற்ற நிர்வாக உத்தியோகத்தர் யாழ் மாநகரசபை)

சுதுமலையைப் பிறப்பிடமாகவும், மாவிட்டபுரம், கந்தர்மடத்தில் வசித்தவருமாகிய வைத்திலிங்கம் திருநாவுக்கரசு காலமாகிவிட்டார் அன்னார் நாகபூரணத்தின் (ராசாத்தி), அன்புக்கணவரும், சத்தியசீலன் (மருத்துவபீடம் 4ஆம் வருடம் 10ஆம் அணி), சாந்தினி (பொறியியல் துறை மாணவன்), சுரேந்திரன் (நுண் உயிரியல் மாணவன்) ஆகியோரின் அன்புத் தந்தையும் சின்னம்மா (கமலம்), விமலநாயகி, தனபாலசிங்கம் நாகேஸ்வரி, கோமளம் ஆகியோரின் அன்புச் சகோதரரும், காலஞ்சென்ற அப்புத்துரை, சந்திரலிங்கம், யோகராசா, செல்லத்துரை, தனலட்சுமி பூரணலிங்கம் காலஞ்சென்ற ஈஸ்வரலிங்கம் ஆகியோரின் அன்பு மைத்துனரும், சந்திரகாந்தி, சந்திரநிவாஸன், சந்திரமாதேவி, சந்திரகுமார், தர்ஷினி, யோகினி, கஜந்தினி ஆகியோரின் அன்பு மாமனாரும், மயூரன், குருபரன் ஆகியோரின் அன்புப் பெரியப்பாவுமாவார்.

அன்னாரின் இறுதிச்சடங்கு இவரது சுதுமலை இல்லத்தில் இன்று 06-02-94 காலை 10-00 மணியளவில் நடைபெற்று பூதவுடல் தகனத்திற்காக தாவடி மயானத்திற்கு எடுத்துச் செல்லப்படும். இவ்வறிவித்தலை உற்றார் உறவினர் நண்பர்கள் ஏற்றுக் கொள்ளுமாறு கேட்டுக் கொள்கிறோம்.

தகவல்:

''கண்ணி தோட்டம்'' சுதுமலை வடக்கு, மானிப்பாய்.

தி. சத்தியசீலன். (மகன்) [29285]

திருமதி நித்தியலஷ்மிதேவி தவபாலசிங்கம்

திருமதி நித்தியலஷ்மிதேவி தவபாலசிங்கம் (பேபி) நேற்று காலமானார். இவர் காலஞ்சென்ற க. பெரியதம்பி (ஓவசியர்), திருமதி நாகபூசணியம்மா பெரியதம்பி ஆகியோரின் கனிஷ்ட புத்திரியும், கைதடியைச் சேர்ந்த செல்லத்துரை தவபாலசிங்கம் அவர்களின் அன்பு மனைவியும், மயூரிக்காவின் அன்புத் தாயாரும், திருமதி நிர்மலாதேவி பொன்னுத்துரை, திருமதி நிரஞ்சலாதேவி தர்மராஜா, பெ. சிவசுப்பிரமணியம், பெ. சிவபாதசுந்தரம், பெ. சிவயோகராசா ஆகியோரின் அன்புச் சகோதரியும், கைதடி வடக்கு, செல்லத்துரை — சரஸ்வதி தம்பதிகளின் மருமகளும், சே. பொன்னுத்துரை, செ. குணபாலசிங்கம், செ. ஜெயபாலசிங்கம், செ. தனபாலசிங்கம், செ. சிவபாலசிங்கம், தர்மராஜா ஆகியோரின் மைத்துனியுமாவார்.

அன்னாரின் இறுதிக் கிரியைகள் புலோலி கிழக்கில் அவரது இல்லத்தில் நடைபெற்று பூதவுடல் பருத்தித்துறை மயானத்துக்கு இன்று (6-2-94) ஞாயிறு பி.ப. 1 மணிக்கு தகனத்துக்காக எடுத்துச் செல்லப்படும். இவ்வறிவித்தலை உற்றார், உறவினர், நண்பர்கள் ஏற்றுக் கொள்ளுமாறு கேட்டுக் கொள்கின்றோம்.

தகவல்:

'சவனாய்' புலோலி கிழக்கு, பருத்தித்துறை.

திரு சி. செல்லத்துரை (மாமன்) கைதடி. (29292)

விளையாட்டு

எஸ். எம். பெர்னாண்டோ நிறுவனத்தின் ஆதரவில் யாழ். றோட்டரக்ட் கழகம் நடத்தும் உள்ளரங்க விளையாட்டுப் போட்டித் தொடரில் இன்று காலை 8.30 மணி முதல் மாலை 5.30 மணிவரை யாழ். பல்கலைக்கழக கலைப்பீட மாணவர் பொது அறையில் சதுரங்கப் போட்டிகள் நடைபெறும்.

★ ★ ★

யாழ். மாவட்ட விளையாட்டு அபிவிருத்திக் குழுவினால் மாவட்ட ரீதியில் நடத்தப்படும் உதைபந்தாட்டச் சுற்றுப் போட்டியின் இன்றைய அரையிறுதி ஆட்டத்தில் குருநகர் பாடும்மீன் வி.க. அணியை எதிர்த்து பாஷையூர் சென். அன்ரனீஸ் வி.க. அணி மோதும்.

மரண அறிவித்தல்

மயில்வாகனம் மார்க்கண்டு

கைதடியைப் பிறப்பிடமாக கொண்ட மயில்வாகனம் மார்க்கண்டு காலமானார். அன்னார் காலஞ்சென்ற மயில்வாகனம் ஆச்சிப்பிள்ளையின் அன்பு மகனும், வல்லிப்பிள்ளையின் அன்புக் கணவரும், முருகேசம்பிள்ளை, வேதநாயகி, சேனாதிராசா, யோகேஸ்வரன், சரஸ்வதி, யோகம்மா, ஜெயந்தி ஆகியோரின் தகப்பனாரும், தம்பிஐயா, காலஞ்சென்ற அரசகுரியர், மகாலிங்கம், வசந்தாதேவி, ராசேஸ்வரி, இந்துமதி ஆகியோரின் மாமனாரும், நாகராசா, யசோதா, முரளி, விநாயகரூபன், றஜீவ், பிரசண்ணா, ஜனகன், சந்திரதன், சபிதா, நிறோசா, நதியா, சஜிதா ஆகியோரின் பேரனுமாவார்.

இறுதிக் கிரியைகள் இன்று பி.ப. 2.00 மணிக்கு அவரது இல்லத்தில் நடைபெற்று பூதவுடல் தகனக் கிரியைக்காக நீர்வேலி இந்து மயானத்திற்கு எடுத்துச் செல்லப்படும்.

தகவல்:

வே பாலச்சந்திரன் கரந்தன், நீர்வேலி. (29293)

மரண அறிவித்தல்

சிவக்கொழுந்து எலிசபெத்

(சின்னராசா)

சுண்டுக்குளியை வசிப்பிடமாகக் கொண்ட சிவக்கொழுந்து எலிசபெத் நேற்று (5-2-94) காலமானார்.

இவர் காலஞ்சென்ற நல்லதம்பி சிவக்கொழுந்துவின் அன்பு மனைவியும், காலஞ்சென்றவர்களான நல்லையா, சின்னத்துரை, செல்வம் ஆகியோரின் அன்புச்சகோதரியும், லிலிமலர், [தேவராஞ்சிதம், சித்திராதேவி ஆகியோரின் அன்புத்தாயாரும், குணரட்ணம் (கனடா), குமாரசாமி (சவுதி), செல்வநாயகம் (ஜேர்மனி) ஆகியோரின் அன்பு மாமியாரும், சுரேஷ், சுபத்திரா, ஜெறாட் (கனடா), வெறோனிக்கா, ஜிறின், றேணுகா (சுண்டுக்குளி மகளிர் கல்லூரி), நிமலன் (பரியோவான் கல்லூரி), சன்ஷியா, மேஷியா (ஜேர்மனி) ஆகியோரின் அன்புப் பேர்த்தியுமாவார். அன்னாரின் இறுதிக் கிரியைகள் இன்று (6-2-94) ஞாயிற்றுக்கிழமை அவரது இல்லத்தில் நடைபெற்று பூதவுடல் பி.ப. 1.00 மணியளவில் நல்லடக்கத்திற்காக பரியோவான் சேமக்காலைக்கு எடுத்துச் செல்லப்படும்.

தகவல்:

சோமசுந்தரம் அவன்யூ, சுண்டிக்குளி. (29289)

செ. குமாரசாமி (மருமகன்)

கந்தையா தங்கம்

சித்திரமேழி, இளவாலையைப் பிறப்பிடமாகக் கொண்ட திருமதி கந்தையா தங்கம் 05-02-94இல் சிவபதமடைந்தவிட்டார்.

இவர் காலஞ்சென்ற முருகேசு கந்தையாவின் அன்பு மனைவியும், சண்முகலிங்கம் (முன்னாள் காசாளர், துர்க்கா படமாளிகை, தெல்லிப்பளை), மகேந்திரலிங்கம் [ஓய்வு பெற்ற புள்ளிவிபர உத்தியோகத்தர்], கணேசலிங்கம் (நிட்ட இணைப்பாளர், போறூட், கொழும்பு), முத்துக்குமாரலிங்கம் (பிரதம அதிகாரி ஆதம்ஜீ ஐக் மன்ஜீ நிறுவனம், கொழும்பு) சதிராசமணி ஆகியோரின் அன்புத் தாயாரும், பரமேஸ்வரி (ஓய்வு பெற்ற ஆசிரியை), தனலட்சுமி, பாலசரஸ்வதி, சறோஜினிதேவி, வைத்திய கலாநிதி செ. து. சண்முகராசா (பிரதேசசபை, சுழிபுரம்) ஆகியோரின் அன்பு மாமியாரும், தர்ஷனன் [பொறியியலாளர்], ஜீவானி, அனுஷியா, கலைவாணி ஆனந்தகுமார், (லண்டன்), செிவானி, மயூரதன், ஜங்கரன், தாரவி கஜனன், கஜவதனி, கஜனவதனன், கஜருபன், கஜந்தி ஆகியோரின் அன்புப் பேர்த்தியாரும் ஆவார்.

அன்னாரின் ஈமக்கிரியைகள் சனிக்கிழமை (05-02-94) பி.ப. 2மணியளவில் தேவாலய வீதி, சங்கானையில் நடைபெறு, கரைச்சி மயானத்தில் தகனம் செய்யப்பட்டது இவ்வறிவித்தலை உற்றார், உறவினர், நண்பர்கள் அனைவருக்கும் அறியத்தருகிறோம்.

தகவல்:

வைத்திய கலாநிதி செ. து. சண்முகராசா. (மருமகன்)

தேவாலய வீதி, சங்கானை. [29281]

வித்துவான் சி. குமாரசாமி அவர்களின் நினைவாக...

புனித மனிதச் சுவடுகளோடு!

உன்னில் வீழுது விட்டு
விலாசமானவை எத்தனையோ
இன்று
முக மூடிக்குள் முகம் புதைத்துக்
கொண்டனவோ?

உன்
சுட்டுவிரலில்
வழிந்தோடிய வியர்வை
எத்தனை
மனிதத் தெங்குகளுக்கு நீராயின!

உன் காலங்களை
பிறருக் கென்றே
விதி வகுத்துக் கொண்டவன் நீ!

முள்ளோடும் மலரோடும்
ஒரே சமயத்தில்
சம்மதமானவன் நீ!

நெருப்பிலும் நீரிலும்
எரியாமலும் நனையாமலும்
புன்னகைத்தவன்
நீ
இல்லறத்து ஞானி!

முருக்கங்குற்றிகளே
மோகனத்தோடு மோதும் போது
அறிவுத் தவில்மேதை நீ
எப்படி - உன்னால்
இப்படி அடக்கமாக சுவாசிக்க முடிந்தது!

அறுபது வருடங்களையும்
ஆறுவயதிற்குள் அடக்கி வைத்த
உன் மழலை மனம்
நான் அறிவேன்!
ஆனால்
உன் மகத்துவம் தெரிந்தவர்கள்
திரிந்து போனார்கள்!

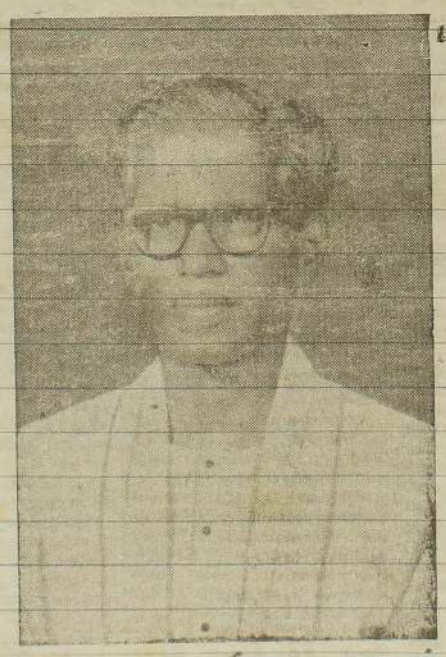

உன் சுவடுகளை காயப்படுத்தி
காலத்திடம் ஒரு கறையை
சுமத்தி விடுவது
தர்மமல்ல!

உன் முத்திரையை
தெரியப்படுத்த வேண்டியவர்களுக்கு
ஏனோ முகத்திரை!

சர்வாதிகாரிகளுக்குக் கூட
பிரமிட்டுக்கள் இருக்கும் போது
சர்வகலாசாலை
உனக்கு
ஒரு மரக்கதியால் கூடவா
நட்டு வைக்கக் கூடாது?

உன் தலைப்பாகையை
அணிந்து கொண்டவர்கள்
அனைவருக்கும்
இது சமர்ப்பணம்

ஏனெனில்
அவர்களின் புழுதி கூட
இந்த மண்ணில்
படியாமல் போய் விடலாம்,

எனவே
நீ வாழ வேண்டும்!
நீ பதித்த - அந்த
புனித மனிதச் சுவடுகளோடு
பல்லாண்டு! பல்லாண்டு!!

வித்துவான் சி. குமாரசாமி அவர்களின் மறைவையொட்டி எமது கண்ணீர் அஞ்சலிகளை இந்நினைவு நாளில் சமர்ப்பிக்கின்றோம்.

3, நவீன சந்தை,
ஆஸ்பத்திரி வீதி,
யாழ்ப்பாணம்

-- பொஸ்கோ

இப்பத்திரிகை நியூ உதயன் பப்ளிக்கேசன் (பிறைவேற்) லிமிடெட்டினால் யாழ்ப்பாணம் நாவலர் வீதி, 293/2 இலக்கத்திலுள்ள அச்சகத்தில் 06-02-1994 இல் அச்சிட்டு வெளியிடப்பெற்றது.

Digitized by Noolaham Foundation
noolaham.org | aavanaham.org