24 மணி நேரமும் உடனுக்குடன் செய்திகளை அறிந்துகொள்ள
NEWUTHAYAN.COM

உதயன்

மக்கள் மனம் நிறைந்த தமிழ் நாளிதழ்

பக்கங்கள் - 24
விலை - 30 ரூபா

சுடர் 34 கதிர் 168 வைகாசி 01ஆம் நாள் புதன்கிழமை 15 மே 2019 வள்ளுவர் ஆண்டு 2050

முள்ளிவாய்க்கால் அஞ்சலி யாழ். செம்மணியில் நேற்று

யாழ்ப்பாணம், மே 15
முள்ளிவாய்க்கால் நினைவேந்தல் வாரத்தின் மூன்றாம் நாள் அஞ்சலி யாழ்ப்பாணம் செம்மணியில் நேற்று முற்பகல் 10 மணிக்கு நடைபெற்றது.
இறுதிப் போரில் உயிரிழந்த மக்களுக்கு அஞ்சலி செலுத்தும் இந்த நிகழ்வில் வடக்கு மாகாணசபை முன்னாள் உறுப்பினர்களான எம்.கே. சிவாஜிலிங்கம், பா. கஜதீபன் மற்றும் பிரதேசசபை உறுப்பினர்கள், யாழ்ப்பாண மாநகர சபை பிரதிமேயர் து. ஈசன் ஆகியோர் கலந்து கொண்டனர்.
முள்ளிவாய்க்கால் வார நினைவேந்தல்நிகழ்வுகள் வடக்கு கிழக்கில் வருடாந்தம் சிவாஜிலிங்கத்தின் ஏற்பாட்டில் இடம்பெற்றுவருகின்றன. குறிக்கப்பட்ட இடங்க 21

தமிழர் விடயத்தில் செய்த தவறை மீளவும் ஒரு தடவை செய்யாதீர்கள்

வலியுறுத்துகின்றது ஜே.வி.பி.

கொழும்பு, மே 15
ஜூலைக் கலவரத்தில் தமிழர் மீது கையாண்ட அடக்குமுறை இறுதியாக 30 ஆண்டு காலப் போருக்குக் காரணமாக அமைந்தது. அந்தத் தவறை இன்று முஸ்லிம் மக்கள் விடயத்தில் கையாண்டு அவர்களையும் ஆயுதம் ஏந்தும் நிலைமைக்குத் தள்ளிவிடவேண்டாம்.
இவ்வாறு மக்கள் விடுதலை முன்னணியின் பொதுச்செயலர் ரில்வின் சில்வா தெரிவித்தார்.
மக்கள் விடுதலை முன்னணியின் தலைமையகத்தில் நேற்று நடத்தப்பட்ட செய்தியாளர் சந்திப்பிலேயே அவர் இவ்வாறு தெரிவித்துள்ளார்.
அவர் மேலும் தெரிவித்ததாவது:
கடந்த 21 ஆம் திகதி நாட்டில் 04

முஸ்லிம்களின் மீதான வன்முறை 83 கலவரத்தை நினைவூட்டுகிறது

சி.வி. விக்னேஸ்வரன் தெரிவிப்பு

கொழும்பு, மே 15
ஊரடங்கு வேளையில் முஸ்லிம் மக்களுக்கு எதிராக மேற்கொள்ளப்பட்டுள்ள தாக்குதல்கள் 1983ஆம் ஆண்டு தமிழ் மக்களுக்கு எதிராக மேற்கொள்ளப்பட்ட அரச பயங்கரவாதத்தை நினைவுபடுத்துகின்றது. இந்தச் சந்தர்ப்பத்தில் தமிழ், சிங்கள மற்றும் முஸ்லிம் புத்திஜீவிகளும், நியாயமான அரசியல்வாதிகளும் 21

பின்னோக்கி நகர்கின்றது இலங்கை

ஐ.நா. சபை எச்சரிக்கை

கொழும்பு, மே 15
இனவாத ஆயுத மோதலின் அதிர்ச்சியிலிருந்து மீள முயற்சித்துவரும் நாட்டை, தற்போதைய தாக்குதல்கள் மீண்டும் பின்னோக்கி நகர்த்தி வருகின்றன என்று ஐக்கிய நாடுகள் சபை தெரிவித்துள்ளது. 21

74 பேர் கைது

கொழும்பு, மே 15
குருணாகல், புத்தளம் மற்றும் கம்பஹா ஆகிய மாவட்டங்களில் முஸ்லிம்களுக்கு எதிரான வன்முறைகளில் ஈடுபட்டார்கள் என்ற சந்தேகத்தின் பேரில் இதுவரை 74 பேர் கைது செய்யப்பட்டுள்ளனர் என்று பொலிஸ் ஊடகப் பேச்சாளர் ருவன் குணசேகர நேற்று மாலை தெரிவித்தார். 04

பிரியஸாத் கைது

கொழும்பு, மே 15
"நவ சிங்ஹலே" அமைப்பின் தலைவர் டேன் பிரியஸாத் குற்றத் தடுப்புப் பிரிவினரால் நேற்றுக் கைது செய்யப்பட்டுள்ளார்.
முஸ்லிம் மக்களுக்கு எதிராக நடத்தப்பட்ட வன்முறைச் சம்பவங்கள் தொடர்பாகவே அவர் கைது செய்யப்பட்டுள்ளார். பொலிஸாரி 04

நாமல், அமித்தும் பொலிஸ் பிடியில்

கொழும்பு, மே 15
வன்முறையைத் தூண்டினர் என்ற குற்றச்சாட்டில் ஊழல் எதிர்ப்புப் படையணியின் பணிப்பாளர் என்று கூறிக்கொள்ளும் நாமல் குமாரவும், மகாசோன் அமைப்பின் தலைவரான அமித் வீரசிங்கவும் நேற்றுப் பொலிஸாரால் கைது செய்யப்பட்டுள்ளனர். விரிவு பக்கம் 10

புலிகள் மீதான தடையை ஐந்தாண்டு நீடித்தது இந்தியா

கொழும்பு, மே 15
தமிழீழ விடுதலைப் புலிகள் மீதான தடையை இந்திய அரசு மேலும் 5 ஆண்டுகளுக்கு நீடித்துள்ளது.
இந்த அறிவித்தலை இந்திய மத்திய உள்துறை அமைச்சகம் வெளியிட்டுள்ளது.
இது தொடர்பாக வெளியிடப்பட்டுள்ள அறிக்கையில் 21

ஆட்சி மாற்றத்தை இலக்கு வைத்தே முஸ்லிம் மக்களின் மீது தாக்குதல்

ரணில் தலைமையிலான கூட்டத்தில் சுட்டிக்காட்டு

கொழும்பு, மே 15
உயிர்த்த ஞாயிறு தீவிரவாதத் தாக்குதலைக் காரணம் காட்டி, குருணாகல், புத்தளம் மற்றும் கம்பஹா மாவட்டங்களில் முஸ்லிம்கள் மீது நடத்தப்பட்ட இனவாதத் தாக்குதல்களின் பின்னணியில் அரசியல் பின்புலம் இருக்கின்றது. ஆட்சி மாற்றமொன்றை இலக்காக வைத்தே இப்படியான தாக்குதல்கள் குண்டர்களால் நடத்தப்படுகின்றன என்று தலைமை அமைச்சர் 21

காலைவரை ஊரடங்கு

கொழும்பு, மே 15
நாடு முழுவதும் நேற்றிரவும் பொலிஸ் ஊரடங்குச் சட்டம் பிறப்பிக்கப்பட்டிருந்தது. நேற்றிரவு 9 மணி தொடக்கம் இன்று அதி 04

வாள்வெட்டில் நால்வர் காயம்

கொடிகாமம், மே 15
கச்சாய் பாலாவி தெற்கில் நேற்றிரவு நடத்தப்பட்ட வாள்வெட்டுத் தாக்குதலில் நால்வர் காயமடைந்து சாவகச்சேரி மற்றும் யாழ்ப்பாணம் மருத்துவமனைகளில் சேர்க்கப்பட்டுள்ள 04

கும்பலின் தாக்குதலில் மூவர் காயம்

முல்லைத்தீவு, மே 15
முல்லைத்தீவு, முள்ளிய வளையில் நேற்றுமுன்தினம் இரவு இனந்தெரியாத கும்பலின் தாக்குதலுக்கு இலக்காகி 3 பேர் காயமடைந்துள்ளனர் என்று பொலிஸார் தெரிவித்தனர்.
இரவு 11 மணியவில் ஊரங்குச் சட்டம் நடை 21

பல்கலை. மாணவர் கைது விடயத்தில் இந்தவாரம் சட்டமா அதிபர் தீர்மானம்

மேல்நீதிமன்றில் அரச சட்டத்தரணி தெரிவிப்பு

யாழ்ப்பாணம், மே 15
யாழ்ப்பாணம் பல்கலைக்கழக மாணவர்கள் இருவர் தொடர்பான முடிவைச் சட்டமா அதிபர் திணைக்களம் இந்த வாரம் எடுக்கும் என்று அரச சட்டத்தரணி யாழ்ப்பாணம் மேல் நீதிமன்றுக்கு அறிவித்துள்ளார்.
அதையடுத்து மாணவர்கள் இருவர் சார்பில் யாழ்ப்பாணம் நீதிவான் மன்றம் வழங்கிய கட்டளை மீதான 21

ராணுவச் சீருடையை ஒத்த ஆடை விற்றவர்கள் கைது

யாழ்ப்பாணம், மே 15
பருத்தித்துறை மற்றும் வல்வெட்டித்துறையில் உள்ள ஆடை விற்பனை நிலையங்களில் மேற்கொள்ளப்பட்ட சோதனை நடவடிக்கைகளின்போது, தடை செய்யப்பட்ட - இராணுவச் சீருடையை ஒத்த ஆடைகள் கைப்பற்றப்பட்டுள்ளன என்றும், இது தொடர்பாக 14 பேர் கைது 04

Digitized by Noolaham Foundation
noolaham.org | aavanaham.org

உங்கள் ராசிக்குரிய தொழிற் திறமை

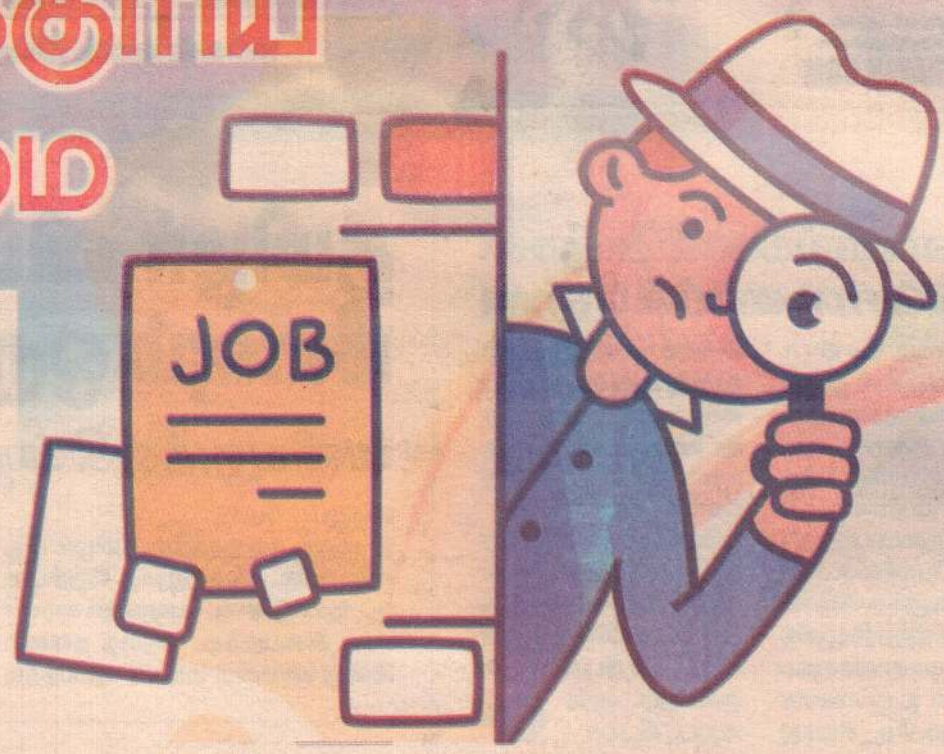

மேடம்: மேட ராசிக்காரர்கள் அவர்களின் இலட்சியத்தில் உறுதியாகவும் மற்றும் மற்றவர்களிடம் வெளிப்படையாகப் பேசுதல் போன்றவற்றில் சிறந்து காணப் படுவார்கள். மேலும் இவர்கள் காவல், ஊடகம் போன்ற துறையைத் தேர்ந்து எடுத்தால் சிறந்து விளங்குவார்கள்.

இடபம்: இட ராசிக்காரர்கள் கடினமாக உழைக்கும் மனப்பான்மையும் மற்றும் நிலையான வாழ்க்கையை வாழ வேண்டும் என்றும் நினைப்பார்கள். இவர் கள் பொறியியல், கணக்காளர், கணினி சார்ந்த வேலைகள், வழக்கறிஞர், மருத்துவம் போன்றவற்றில் சிறந்து விளங்குவார்கள்.

மிதுனம்: மிதுனம் ராசிகாரர்கள் ஒரே இடத்தில் அமர்ந்து செய்ய கூடிய வேளை யில் அதிக விருப்பம் செலுத்த மாட்டார்கள். மேலும் இவர்கள் டிவி, சினிமா, சீரமைப்பு வேலை, விளம்பரம், கட்டட வடிவமைப்பாளர் போன்றவற்றில் சிறந்து விளங்குவார்கள்.

கடகம்: கட ராசிக்காரர்கள் இயற்கையை சூழலுக்கு மத்தியில் வாழ விரும்பு பவர்கள். இவர்கள் கால்நடைமருத்துவர், தலைமை நிர்வாக அதிகாரி, வழக் கறிஞர், எழுத்தாளர், ஆசிரியர், சமூக சேவகர், மனித வள ஆர்வலர் போன்ற வற்றில் சிறந்து விளங்குவார்கள்.

சிம்மம்: சிம்ம ராசிக்காரர்கள் எளிதாக மற்றவரை ஈர்க்கும் தன்மையும் மற்றும் தனி ஒருவராக எதையும் செய்து முடிக்க முனையும் பக்குவம் கொண்டவர்கள். இவர்கள் முதன்மை நிர்வாக அதிகாரி, கலைஞர், வடிவமைப்பாளர், சுய தொழில், அரசியல் போன்றவற்றில் சிறந்து செயல்படுவார்கள்.

கன்னி: கன்னி ராசிக்காரர்கள் செய் யும் வேளையை நிறைவாக செய்ய வேண்டும் என்று நினைப் பவர்கள். இவர்கள் எழுத்தாளர், ஆசிரியர், கணக்காளர், விமர்சகர், தரவு ஆய்வாளர் போன்ற வேலை களில் சிறந்து காணப்படுவார்கள்.

துலாம் துலாம் ராசிக்காரர்கள் வாடிக்கையாளர் சேவை, விற் பனை துறை, மக்கள் தொடர்பு, மேலாண்மை போன்றவற்றில் சிறந்து விளங்குவார்கள்.

விருச்சிகம்: விருச்சிக ராசிகாரர்கள் எதையும் சொந்தமாக செய்ய வேண்டும் என்று விரும் புவார்கள். இவர்கள் மருத்துவம், விஞ்ஞானி, துப்பறியும் துறை, வழக்கறிஞர், ஆராய்ச்சி, ஊடகம் போன்ற துறைகளில் சிறப்பாக செயலாற்றுவார்கள்.

தனுசு: தனுசு ராசிக்காரர்கள் நல்ல எண்ணத்தை தன்னை சுற்றி இருக்கும் இடங்களில் பரப்ப செய்வார்கள். இவர்கள் மக்கள் தொடர்பு, திரைப்படம், தொலைக்காட்சி, ஆசிரியர், போன்ற பணிகளில் சிறந்து விளங்குவார்கள்.

மகரம்: மகர ராசிக்காரர்கள் மேலாளர்கள், ஆசிரியர், வங்கி, அரசு வேலைகள், அறிவியல் ஆராய்ச்சி, நிர்வாகம் போன்ற பணிகளில் சிறந்து விளங்குவார்கள்.

கும்பம்: கும்பம் ராசிகாரர்கள் எதிர்கால நோக்கத்துடன் செயல்படுவதிலும் மற்றும் ஒரே வேலையை செய்யவும் விரும்பமாட்டார்கள். இவர்கள் கலை, கண்டிபிடிப்பு போன்றவற்றில் சிறந்து விளங்க நிறைய வாய்ப்புகள் இருக்கிறது.

மீனம்: மீனம் ராசிகாரர்கல் கற்பனை மற்றும் படைப்பு திறன் அதிகம் கொண்டவர்கள். மக்கள் தொடர்பு சார்ந்த வேலைகளில் சிறந்து செயல்படுவார்கள். உளவியல், மக்கள் மேலாண்மை, கலை போன்றவற்றிலும் சிறந்து விளங்குவார்கள்.

ஆயுள் ரேகை

உயிர்கள் அனைத்துக்குமே உயிர்வாழும் வேட்கை இயற்கையானதே. அதிலும் பல வகையான இன்பங்களை அனுப விக்க ஆசைகள் அதிகம் கொண்ட மனிதர்களுக்கு நீண்ட காலம் உயிர் வாழும் ஆசை அதிகம். அப்படி ஒரு மனிதன் நீண்ட காலம் வாழ்வதை பற்றி கூறும் ரேகை தான் "ஆயுள் ரேகை". இந்த ஆயுள் ரேகை யைப் பற்றிய சில பொதுவான விஷயங்களை இங்கு தெரிந்து கொள்வோம்.

கைரேகை சாஸ்திரப்படி ஆயுள் நிர்ணயம் ஒருவருக்கு எப்படி இருக்கும் என்பதைப் பார்க்கலாம். ஆயுள் ரேகையை ஆங்கிலத்தில் 'லைப் லைன்' (LIFE LINE) என்று அழைப்பார்கள்.

இந்த ஆயுள் ரேகை ஒரு நபரின் ஆட்காட்டி மற்றும் கட்டை விரலுக்கு நடுப்பகுதியிலிருந்து அந்த கட்டை விரலின் அடிப்பகுதி வரை செல்லும் ரேகை ஆயுள் ரேகையாகும். இந்த ஆயுள் ரேகை நல்ல நிறத்தில், பின்னல்கள் ஏதுமின்றி கையின் மணிக்கட்டு வரை நீண்டிருந்தால் அந்த நபருக்கு குறைந்தது 80 முதல் 100 ஆண்டுகள் வரையான ஆயுள் உண்டு.

ஆயுள் ரேகை இடையிடையே மெலிந்தும், தொடர் பின்றியும் காணப்பட்டால் அந்த நபர் பல விதமான உயிருக்கு ஆபத்தான கண்டங்களை எதிர்கொள்வார். ஆயுள் ரேகையில் வேறு ஏதேதேனும் ரேகைகள் குறுக்கிட்டால் அந்த நபருக்கு ஒரு குறிப்பிட்ட காலத்தில் ஏதேனும் ஒரு வகை கஷ்டம் உண்டாகும்.

ஆயுள் ரேகை அதிக நீளமுள்ளவர்களுக்கு அதிக சந் ததிகள் பிறக்கும் அமைப்பு இருக்கும். ஆயுள் ரேகை மிக மெலிதாகவும், லேசாகவும் இருந்தால் அந்த நபர் மிகவும் பலவீனராகவும், அடிக்கடி நோய் வாய்ப்படுப வராகவும் இருப்பார்.

கையில் ஆயுள் ரேகை குரு மேட்டின் அடியில் உற்பத் தியாகி, சுக்ர மேட்டை வளைத்து, கீழ்நோக்கி கையில் அடிப்பாகம் நோக்கிச் செல்லும். ஆயுள் ரேகை, பெரு விரலை விட்டு தள்ளி அமைய வேண்டும். பெருவிர லின் மிக அருகில் ஆயுள் ரேகை வளைந்து செல்லக் கூடாது. அப்படிப்பட்டவருக்கு ஆயுள் தீர்க்கம் இல்லை.

ஆயுள் ரேகை சிறியதாக அமைந்து முடிவில் கிராஸ் குறி தென்பட்டால், அது அகாலச் சாவை தெரிவிக்கும் அறிகுறி. ஆயுள், புத்தி, இருதய ரேகை ஆகிய மூன்று ரேகைகளும் கூடி குரு மேட்டில் நின்றால் அந்த ஜாத கர் கொலை செய்யப்படுவார் என்பதைச் சொல்லும் அமைப்பாகும்.

ஆயுள் ரேகை உற்பத்தியாகும் இடத்தில், கிராஸ் குறி தென்பட்டால் அந்த நபர் மன அமைதியை இழக்க நேரிடும். ஆயுள் ரேகை, இருதய ரேகை, புத்தி ரேகை ஆகிய மூன்று ரேகைகளும் குரு மேட்டில் கூடி நின்று, அந்த இடத்தில் இரண்டு நட்சத்திர குறி தென்பட்டால், அந்த நபர் தூக்கில் இடப்படுவார். மேற்குறிப்பிட்ட மூன்று ரேகைகளும் அமைந்து, அதன் கீழ் ஒரு நட்சத்திரக்குறி தென்பட்டால், அந்த ஜாதகருக்கு புற்றுநோய் தாக்கும் வாய்ப்புண்டு.

ஆயுள் ரேகை சுக்ர மேட்டை வளைத்து, கீழ் உள்ள கங்கண ரேகை வரை சென்றி ருந்தால், அந்த ஜாதகருக்கு பூரண ஆயுள் உண்டு. ஆயுள் ரேகை எவ்வித பழுதும் இன்றி, கங்கண ரேகையை தொட்டால் அந்த நபருக்கு 100 ஆயுசு என்பதை தெரி விக்கும் அறிகுறியாகும்.

Digitized by Noolaham Foundation.
noolaham.org | aavanaham.org

சிவமயம்

அம்பாள் அருள் அகிலமெல்லாம் பாலிக்குக

பச்சிலைப்பள்ளி, முகாவில், இயக்கச்சி அருள்மிகு திரியாய் அம்பாள் (பர்வதவர்த்தினி) தேவஸ்தான திருக்குளிர்த்திப் பொங்கல் விழா

17.05.2019 வெள்ளிக்கிழமை

அம்பிகை மெய்யடியார்களே !

நிகழும் விகாரி வருடம் வைகாசித் திங்கள் 03. ஆம் நாள் 17.05.2019 வெள்ளிக் கிழமை இயக்கச்சி, முகாவில், திரியாய் அம்மன் ஆலய வருடாந்த திருக்குளிர்த்திப் பொங்கல் விழா இடம்பெறும். அன்று பகல், இரவு தொடர்ந்து விசேட அபிஷேக ஆராதனைகளும், காவடி, பாற்செம்பு, தீச்சட்டி, கரகம், பறவைக்காவடிகள் போன்ற நேர்த்திக்கடன் நிறைவேற்றல்களும் தொடர்ந்து நீராகாரமும், மகேஸ்வர பூசையும் நடைபெறும்.

குறிப்பு :

- அன்றைய நாள் பாதுகாப்பு, முதலுதவி, சுகாதாரம் பேணல், குடிநீர்வசதி போன்றவைகள் பச்சிலைப்பள்ளி பிரதேச செயலகத்தால் திருப்திகரமாக ஒழுங்குகள் செய்யப்பட்டுள்ளன.
- விசேட போக்குவரத்து ஒழுங்கு வடமராட்சி கிழக்கு மருதங்கேணி தனியார் போக்குவரத்து சங்கத்தால் ஒழுங்கு செய்யப்பட்டுள்ளது.
- வர்த்தகத்தில் ஈடுபடுவோர் தமது பதிவுகளை இன்றிலிருந்து மேற்கொள்ளலாம்.

குறிப்பு : முன்பக்கம் 1 அடிக்கு 250/= படி செலுத்தி பற்றுச்சீட்டினை உடன் பெற்றுக் கொள்ளவும்.
தொடர்புகளுக்கு : 077 555 2123, 077 347 4011, 077 137 5301

குறிப்பு : வடக்கு மாகாண வர்த்தகர்கள் மாத்திரம் அனுமதிக்கப் படுவார்கள்.

குறிப்பு : அர்ச்சனை பொருள்கள் ஆலய பரிபாலன சபையினர் தவிர்ந்த தனியார், தனிநபர் விற்பனை செய்ய முடியாது.

ஆலயத்தின் வளர்ச்சி கருதி அர்ச்சனைப் பொருள்கள் பரிபாலன சபையினரால் விற்பனை செய்யப்படும். வழமை போன்று பொங்கல் விழா இரவு, பகலாக சிறப்பாக நடைபெறும்.

ஆலய பரிபாலன சபையினர்.

சைவ வித்தியா விருத்திச் சங்கம் பதவி வெற்றிடம்

1. முகாமைத்துவ உதவியாளர் (தரம்-02)-பெண்

- க.பொ.த உயர்தரத்தில் கணக்கியல் கல்வித் தகைமை.
- கணினியில் தேர்ச்சியுடையவராக இருப்பது சிறப்புத் தகைமை
- வயதெல்லை : 25 - 50 வருடங்கள்
- சம்பளத்திட்டம் : ரூபா 14,400 - 9x250+12x310-20,370/=
- ஆரம்ப சம்பளம் : ரூபா 14,400 (மாதமொன்றுக்கு)

பதவிக்குத் தெரிவு செய்யப்படுபவர், உரும்பிராயிலுள்ள எமது கருணை இல்லத்தில் சேவையாற்ற வேண்டும்.

விண்ணப்பங்கள் 25.05.2019 வரை ஏற்றுக் கொள்ளப்படும்.
சைவ வித்தியா விருத்திச் சங்கம்,
கலாசாலை வீதி,
திருநெல்வேலி, யாழ்ப்பாணம்.
எனும் முகவரிக்கு அனுப்பி வைக்கவும்.

சைவ வித்தியா விருத்திச் சங்கம்,
கலாசாலை வீதி, திருநெல்வேலி,
தொலை பேசி: 021 222 6525

நா.நித்தியானந்தன்
செயலாளர்

ES Printers
357, கஸ்தூரியார் வீதி, யாழ்ப்பாணம்.
021 492 7471, 021 492 7472
esprintersjaffna@gmail.com

STUDY , WORK & SETTLE IN
CANADA
GERMANY
FRANCE
LATVIA
EUROPE
செல்ல வழிகாட்டல்
ESL +
BUSINESS ADMINISTRATION
JOURNALISM & MEDIA
HUMAN RESOURCES
TOURISM & HOSPITALITY
BANK BALANCE
(NO IELTS)
SCHENGAN VISA
FULL IN ENGLISH MEDIUM
ROYAL EDUCATION SERVICE
Maradana , Colombo 10
0777 911 649 / 0777 216 291
குறைந்த செலவில். விரைவில் பயணம்.

விளம்பர தொடர்புகளுக்கு
உதயன்
advt@uthayan.com,
021 493 1111

சந்தையில்
குறைந்த வட்டி
சம்பத் லீஸிங்

பதிவுசெய்யப்படாத ஜப்பான் மற்றும் ஐரோப்பிய வாகனங்களுக்காக 7 வருடங்கள் வரை
100,000/- ரூபாவிற்கு மாதாந்தம் 1,988/- ரூபாய் மட்டுமே.

0777 66 33 77 அருகிலுள்ள சம்பத் வங்கிக் கிளையை நாடுங்கள்.

சம்பத் வங்கி
எதிர்காலத்தின் முன்னோடிகள்

www.sampath.lk

Digitized by Noolaham Foundation.
noolaham.org | aavanaham.org

தமிழர்...

இடம்பெற்ற சம்பவத்தை அடுத்து அதனுடன் தொடர்புடைய குழுக்கள் கைது செய்யப்படுகின்றன. அவற்றின் ஆயுதங்களும் கண்டறியப்பட்டுத் தேடுதல் நடவடிக்கைகள் முன்னெடுக்கப்படுகின்றன. ஆனால் அந்தக் காரணங்களைக் காரணமாகக் காட்டி நாட்டில் இப்போது அமைதியின்மை தோன்றியுள்ளது. நாட்டின் சில பகுதியில் இனவாதத் தாக்குதல்கள் மேற்கொள்ளப்படுகின்றன. இது மிக மோசமான செயற்பாடாகும்.

நாகபூஷணி திருமண சேவை
மிகப் பொருத்தமான மணமக்கள் ஜாதகங்கள் உடன் தரப்படும்.
257, பலாலி வீதி, கந்தர்மடம், யாழ்ப்பாணம்.
021 222 9306/077 138 7596

குருக்கள் தேவை
காங்கேசன்துறை வீதியில் அமைந்துள்ள பிரபல்யமான ஆலயம் ஒன்றிற்கு குருக்களுடன் பரிசாதகர் உதவியாளர் உட்பட தேவைப்படுகின்றனர்.
விருப்பமுள்ளவர்கள் 31.05.2019 வெள்ளிக்கிழமைக்கு முன்னர் குறித்த தொலைபேசி இலக்கத்துடன் தொடர்புகொள்ளவும்.
சம்பளம் மற்றும் விவரங்கள் நேரில் பேசித்தீர்மானிக்கப்படும்.
077 742 7322

கண்ணீர் அஞ்சலி

அமரர் நாகமுத்து இராசரத்தினம்

கடந்த 13.05.2019 அன்று இறைபதமடைந்த பிரதேச செயலகம் வவுனியாவில் கடமையாற்றும் எமது திணைக்கள அபிவிருத்தி உத்தியோகத்தர் திரு.இ.ரதீஸ்கண்ணா அவர்களின் அன்புத் தந்தையாரின் ஆத்மா சாந்திக்காக இறைவனைப் பிரார்த்திக்கின்றோம்.

உத்தியோகத்தர் நலன்புரிச்சங்கம்
மோட்டார் வாகனப் போக்குவரத்து திணைக்களம், வடமாகாணம்

கண்ணீர் அஞ்சலி

யாழ்ப்பாண மாவட்டச் செயலக நிர்வாக கிளையில் சமூக சேவைகள் அபிவிருத்தி உத்தியோகத்தராக கடமையாற்றும் திரு.கந்தன் கிறிஸ்துராஜா அவர்களின் அன்புத் மனைவி

திருமதி கிறிஸ்துராஜா பிரேமலதா

அவர்கள் 08.05.2019 ஆம் திகதி இறைபதம் அடைந்ததையிட்டு எமது கண்ணீர் அஞ்சலியைத் தெரிவித்துக் கொள்வதுடன், அவரது குடும்பத்தினருக்கு மாவட்டச் செயலகத்தின் சார்பில் எமது ஆழ்ந்த அனுதாபங்களைத் தெரிவித்துக்கொள்கின்றோம்.

யாழ். மாவட்டச் செயலக நலன்புரிக் கழகம்

இவை அனைத்துமே இனவாதக் குழுக்களுக்கும் அடிப்படைவாத குழுக்களுக்குமே சாதகமாக அமையும். ஒரு காரணியைக் கையில் எடுத்துக்கொண்டு முஸ்லிம் சமூகம் மீது அடக்குமுறையை கையாண்டால், அது அடிப்படைவாத குழுக்களின் செயற்பாடு சரி என்ற நிலைமைக்குக் கொண்டு செல்லும்.

ஜூலை கலவரத்தில் தமிழர்கள் மீது கையாண்ட அடக்கு முறை இறுதியாக 30 ஆண்டு காலப் போருக்கு காரணமாக அமைந்தது. அதே தவறை இன்று முஸ்லிம் மக்கள் விடயத்திலும் கையாண்டு அவர்களையும் ஆயுதம் ஏந்தும் நிலைமைக்கு தள்ளிவிடக்கூடாது. 21ஆம் திகதி இடம்பெற்ற சம்பவத்திற்கு ஒட்டுமொத்த முஸ்லிம்களும் காரணம் அல்ல. ஆனால் சகல முஸ்லிம் மக்கள் மீதும் அடக்கு முறையைக் கையாண்டு இன்னொரு சஹ்ரானை உருவாக்கவோ, இன்னொரு தற்கொலைதாரியை உருவாக்கிவிடவோ வேண்டாம். இந்த நாட்டில் சகல மக்களும் இணைந்து வாழ வேண்டும். அவ்வாறு வாழ்ந்துள்ளோம். அவ்வாறு இருக்கையில் இனக் குழப்பங்களை ஏற்படுத்தி நாட்டின் அமைதியை சீரழித்துவிட வேண்டாம்.

இப்போது இலங்கைக்குள் பன்னாட்டுத் தலையீடுகள் ஏற்படுகின்றன என்று குற்றம் சுமத்தும் நபர்கள் ஒன்றைச் சிந்திக்க வேண்டும். இலங்கைக்குள் இனவாத மோதல்கள் அடக்குமுறைகள் கையாண்டால் பன்னாடுகள் தலையிடுவதை தவிர்க்க முடியாது போய்விடும். இலங்கையை மீண்டும் பன்னாட்டு நீதிமன்றத்தில் நிறுத்தும் முயற்சிகளை எடுக்க வேண்டாம். குற்றவாளிகளைத் தண்டிக்க வேண்டும். ஆனால் குற்றவாளிகள் யார்?. முதலில் அந்த இஸ்லாமிய அமைப்பை தண்டிக்க வேண்டும். இவ்வாறான சம்பவம் இடம்பெறப் போகின்றது என்ற தெரிந்தும் நடவடிக்கை எடுக்காத அரச தலைவர்கள், அதிகாரிகள் அனைவரும் குற்றவாளிகளே. அரசில் இருக்கும் ஒரு சில அமைச்சர்கள் மீது குற்றம் சுமத்தப்பட்டுள்ளது. அவர்கள் மீதும் நடவடிக்கை எடுக்க வேண்டும்.

நாட்டின் உண்மையான நிலைமையை அரசு மக்களுக்கு எடுத்துக் கூற வேண்டும். நாட்டின் தற்போதைய பாதுகாப்பு நிலைமைகள் எவ்வாறு உள்ளன என்ற உண்மையை மக்களுக்குத் தெரிவிக்க வேண்டும். அதிகாரிகள் தவறிழைத்தனர் என குற்றம் சுமத்த முன்னர் அரச தலைவரும், தலைமை அமைச்சரும் தவறை ஏற்றுக்கொண்டு பதவி நீங்குவார்களா என்பதைக் கேட்க வேண்டும்-என்றார். (எ-61)

74 பேர்...

கைது செய்யப்பட்டவர்களில் 33 பேர் நீதிமன்றங்களில் முற்படுத்தப்பட்டு எதிர்வரும் 29ஆம் திகதி வரை விளக்கமறியலில் வைக்கப்பட்டுள்ளனர் எனவும் அவர் குறிப்பிட்டார்.

அவசரகாலச் சட்ட விதிமுறை, சிவில் மற்றும் அரசியல் உரிமைகளுக்கான சர்வதேச கொள்கைப் பிரகடனம் ஆகிய சட்டங்களின் கீழ் சந்தேகநபர்கள் மீது சட்ட நடவடிக்கை எடுக்கப்பட்டுள்ளது. மேல் நீதிமன்றத்தின் ஊடாக மாத்திரமே சந்தேக நபர்களால் பிணை கோர முடியும் எனவும் பொலிஸ் ஊடகப் பேச்சாளர் தெரிவித்தார்.

அதேவேளை, வன்முறையில் ஈடுபட்ட சந்தேகநபர்களை அடையாளம் காண வானூர்தி மூலம் எடுக்கப்பட்ட காணொளிகளைப் பயன்படுத்த நடவடிக்கை எடுக்கப்பட்டுள்ளது என்று வானூர்திப் படையினர் தெரிவித்துள்ளனர். (எ-22)

பிரியஸாத்..

டம் அவர் சரண் அடையச் சென்ற சமயம் பொலிஸாரால் அவர் கைது செய்யப்பட்டார் என்று தெரிவிக்கப்பட்டது.

பொலிஸ் நிலையப் பொறுப்பதிகாரியை இடமாற்றம் செய்ய வேண்டும் என்று வெல்லம்பிட்டிப் பொலிஸ் நிலையத்துக்கு முன்பாக கடந்த சனிக்கிழமை இரவு இவர் ஆர்ப்பாட்டம் செய்திருந்தார் என்று கூறப்படுகின்றது. (எ)

ராணுவச்...

செய்யப்பட்டுள்ளனர் என்றும் பொலிஸார் தெரிவித்தனர்.

பருத்தித்துறையில் 11 ஆடை விற்பனை நிலையங்களில் இருந்து இந்த ஆடைகள் மீட்கப்பட்டுள்ளன என்றும், வல்வெட்டித்துறையில் 3 ஆடை விற்பனை நிலையங்களில் இருந்து இந்த ஆடைகள் மீட்கப்பட்டுள்ளன என்றும் தெரிவிக்கப்பட்டது. சிறுவர்கள் முதல் பெரியவர்கள் வரை அணியக் கூடியவையாக இந்த ஆடைகள் இருந்தன என்றும் தெரிவிக்கப்பட்டது. கைது செய்யப்பட்டவர்களை நீதிமன்றத்தில் முற்படுத்துவதற்கான நடவடிக்கைகள் எடுக்கப்படுகின்றன என்று பொலிஸார் தெரிவித்தனர். (எ-26)

காலைவரை...

காலை 4 மணிவரை ஊரடங்குச் சட்டம் நடைமுறைப்படுத்தப்பட்டிருந்தது.

கம்பஹா மாவட்டத்தில் நேற்றிரவு 7 மணியிலிருந்து இன்று காலை 6 மணிவரையும் பொலிஸ் ஊரடங்குச் சட்டம் பிறப்பிக்கப்பட்டிருந்தது. வடமேல் மாகாணத்தில் நேற்று மாலை 6 மணி முதல் இன்று காலை 6 மணிவரை பொலிஸ் ஊரடங்குச் சட்டம் நடைமுறைப்படுத்தப்பட்டிருந்தது.

வன்முறைகள் கட்டவிழ்த்து விடப்பட்டதை அடுத்து வடமேல் மாகாணம் முழுதும் நேற்றுமுன்தினம் மாலை 5 மணி முதல் மறு அறிவித்தல் விடுக்கப்படும் வரை ஊரடங்குச் சட்டம் பிறப்பிக்கப்பட்டது. நேற்று மாலை 4 மணிக்கு ஊரடங்குச் சட்டம் தளர்த்தப்பட்டது. நேற்று மாலை 6 மணி முதல் இன்று காலை 6 மணிவரை ஊரடங்குச் சட்டம் மீண்டும் நடைமுறைப்படுத்தப்பட்டது. (எ-22)

வாள்வெட்டில்...

னர்.

இந்தச் சம்பவத்தில் ஒரே குடும்பத்தைச் சேர்ந்த தங்கராசா நிரோஸ் (வயது-28), தங்கராசா ரஜீவன் (வயது-27), மயூரன் நிரேஜினி (வயது-32) ஆகியோர் காயமடைந்த நிலையில் யாழ்ப்பாணம் மருத்துவமனையிலும், அதே இடத்தைச் சேர்ந்த அருணாச்சலம் பொன்னையா (வயது- 62) காயமடைந்த நிலையில் சாவகச்சேரி மருத்துவமனையிலும் சேர்க்கப்பட்டுள்ளனர்.

இரவு 7 மணியளவில் சிலர் வீட்டுக்குள் புகுந்து தாக்குதல் நடத்தினர் என்றும், கடந்த சில நாள்களுக்கு முன்னர் நடந்த வாள்வெட்டுத் தாக்குதலின் தொடர்ச்சியாகவே இந்தத் தாக்குதல் நடத்தப்பட்டுள்ளது என்றும் தாக்கப்பட்டவர்களின் உறவினர்கள் தெரிவித்தனர்.

(எ-159,105)

மரண அறிவித்தல்

நேசராசா நாகலட்சுமி

பாடசாலை வீதி, அறுகால் மடத்தைப் பிறப்பிடமாகவும் வசிப்பிடமாகவும் கொண்ட நேசராசா நாகலட்சுமி நேற்று (14.05.2019) செவ்வாய்க் கிழமை காலமானார்.

அன்னார் காலஞ்சென்றவர்களான இராசையா - வாரிப்பிள்ளை தம்பதியரின் அன்பு மகளும், மாணிக்கர் நேசராசாவின் பாசமிகு மனைவியும், ஜெயப்பிரகாஷ், ஜெயசுதன், ஜெயப்பிரதா, ஜெயகார்த்தீபன் ஆகியோரின் அன்புத் தாயும், சிவலிங்கம், காலஞ்சென்ற வீரலட்சுமி மற்றும் முத்துலிங்கம், மகாலட்சுமி ஆகியோரின் அன்புச் சகோதரியும், நிர்த்திகா, நந்தினி, அரவிந்தன், தர்ஷனா ஆகியோரின் பாசமிகு மாமியும், லத்விகா, ஆதேஷ், ஜரணிகா, கஜவாசன், நிவாசன், துஜானா, தேனுஜன் ஆகியோரின் பாசமிகு பேர்த்தியும், கணபதிப்பிள்ளை, காலஞ்சென்ற கௌரி மற்றும் சுந்தரேஸ்வரி, செல்வராசா, யோகேஸ்வரி, தங்கராசா, காலஞ்சென்ற அப்பன்மற்றும் குஞ்சன், ஸ்ரீஸ்கந்தராசா ஆகியோரின் பாசமிகு மைத்துனியும் ஆவார்.

அன்னாரின் இறுதிக்கிரியைகள் நாளை (16.05.2019) வியாழக்கிழமை முற்பகல் 10.00 மணியளவில் அவரது இல்லத்தில் நடைபெற்று பூதவுடல் தகனக்கிரியைக்காக கோம்பயன் மணல் இந்து மயானத்துக்கு எடுத்துச்செல்லப்படும். இந்த அறிவித்தலை உற்றார், உறவினார், நண்பர்கள் அனைவரும் ஏற்றுக்கொள்ளவும்.

பாடசாலை வீதி,
ஆறுகால் மடம்.

தகவல்
குடும்பத்தினர்
077 283 5005

மரண அறிவித்தல்

செல்வி ஐயாத்துரை சூசைப்பிள்ளை இராஜேஸ்வரி

(இளைப்பாறிய இலிகிதர், யாழ். மறைக்கல்வி நடுநிலையம்)

பிறப்பு 20.12.1946 இறப்பு 14.05.2019

32/20, அச்சக வீதி ஒழுங்கை சுண்டுக்குழியைப் பிறப்பிடமாகவும் வசிப்பிடமாகவும் கொண்ட செல்வி ஐயாத்துரை சூசைப் பிள்ளை இராஜேஸ்வரி நேற்று (14.05.2019) செவ்வாய்க்கிழமை காலமானார்.

அன்னார் காலஞ்சென்றவர்களான ஐயாத்துரை சூசைப்பிள்ளை வில்லி அன்னம்மா தம்பதியினரின் அன்பு மகளும் காலஞ் சென்ற மேரி மாகிறேட் மற்றும் புவனேஸ்வரி, பரமேஸ்வரி (இளைப் பாறிய பாலர் பாடசாலை ஆசிரியை திருநகர்) ஆகியோரின் அன்புச் சகோதரியுமாவார்.

அன்னாரின் பூதவுடல் இன்று (15.05.2019) புதன்கிழமை பி.ப 3.00 மணிக்கு அவரின் இல்லத்திலிருந்து எடுத்துச்செல்லப்பட்டு புனித கொஞ்சேஞ்சிமாதா ஆலயத்தில் திருப்பலி ஒப்புக்கொடுக்கப்பட்டு புனித கொஞ்சேஞ்சிமாதாசேமக்காலையில்நல்லடக்கம்செய்யப்படும். இந்த அறிவித்தலை உற்றார், உறவினர், நண்பர்கள் அனைவரும் ஏற்றுக் கொள்ளவும்.

32/20, அச்சக வீதி ஒழுங்கை,
சுண்டுக்குளி, யாழ்ப்பாணம்.

தகவல்: சகோதரிகள்

Digitized by Noolaham Foundation
noolaham.org | aavanaham.org

கடைகளுடன் கூடிய காணி விற்பனைக்கு

கோண்டாவில் ஸ்டேஷன் வீதியில் புகையிரத நிலையத்துக்கு அருகில் 5 கடைகளுடன் கூடிய காணி விற்பனைக்குண்டு.

076 059 5972
(தரகர்கள் தேவையில்லை) (CS/25340) (11.17)

சிறுநீரகம் தேவை

33 வயதுடைய சிறுநீரக நோயாளி ஒருவருக்கு O/ A+ இரத்த வகையுடைய சிறுநீரகம் உடன் தேவை.

077 169 6329/077 497 5876 (CS 25559) (14.17)

ES Printers
357, கஸ்தூரியார் வீதி, யாழ்ப்பாணம்.
021 492 7471, 021 492 7472
esprintersjaffna@gmail.com

31 ஆம் நாள் நினைவஞ்சலியும் நன்றி நவிலலும்

தோற்றம்
10 . 10 . 1942

மறைவு
15 . 04 . 2019

தர்மலிங்கம் இராசரத்தினம்
(சின்ராசா)

எமது குடும்பத் தலைவனின் மறைவுச் செய்தி கேட்டு எமக்கு பல்வேறு வழிகளிலும் உதவியும் ஆறுதலும் அளித்த அனைவருக்கும் நேரிலும் தொலைபேசியிலும் அனுதபத்தை தெரிவித்ததுடன் ஆத்மா சாந்தியடைய பிரார்த்தித்தவர்களுக்கும் எமது இதயம் கனிந்த நன்றிகளை தெரிவித்துக்கொள்வதுடன் இன்று (15.05.2019) புதன்கிழமை முற்பகல் 11.00 மணியளவில் எமது இல்லத்தில் நடைபெறும் ஆத்ம சாந்திப் பிரார்த்தனையிலும் மதியபோசன நிகழ்விலும் கலந்துகொள்ளுமாறு அனைவரையும் அன்புடன் அழைக்கின்றோம்.

ஓம் சாந்தி! சாந்தி!! சாந்தி!!!

உயரப்புலம்,
ஆனைக்கோட்டை, கொக்குவில். குடும்பத்தினர்.

(CS 21449) (14.17)

மரண அறிவித்தல்

நடராசா இரத்தினம்

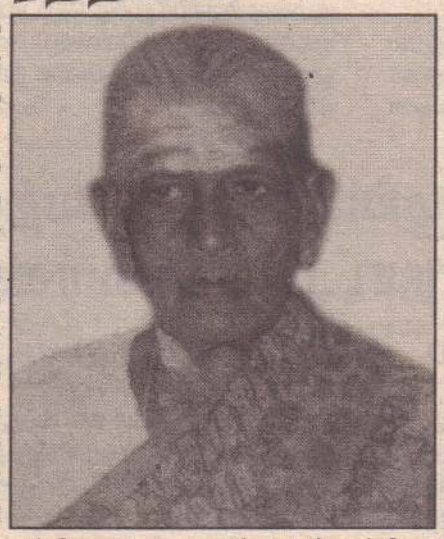

நவாலி வடக்கைப் பிறப்பிடமாகவும் வசிப்பிடமாகவும் கொண்ட நடராசா இரத்தினம் 13.05.2019 திங்கட்கிழமை காலமானார்.

அன்னார் காலஞ்சென்ற நடராசாவின் அன்பு மனைவியும் காலஞ்சென்றவர்களான கந்தையா நாகம்மா தம்பதிகளின் அன்பு மகளும் காலஞ்சென்றவர்களான நாகர் முத்துப்பிள்ளை தம்பதிகளின் அன்பு மருமகளும் காலஞ்சென்ற இராசமணியின் அன்புச் சகோதரியும் காலஞ்சென்ற, ஸ்ரீஸ்கந்தராசா மற்றும் சற்குணராசா, தறுமராசா, வரதராசா (கனடா), யோகராசா, விஜியராசா ஆகியோரின் பாசமிகு தாயாரும் ஸ்ரீகலா, சந்திரவதனி, பாமா(கனடா), நந்தினி, தர்மினி ஆகியோரின் பாசமிகு மாமியாரும் சதீஸ், தட்சாயினி, நிதர்ஷனா, ஜலக்சனா, ஆரணி(கனடா), ஹரீஸ்(கனடா), பார்த்தீபன், கஜரூபன், மிதுர்ஷா, தேனுகா ஆகியோரின் பாசமிகு பேர்த்தியும் ஆவார்.

அன்னாரின் இறுதிக்கிரியைகள் இன்று (15.05.2019) புதன்கிழமை மு.ப 10.00 மணியளவில் அன்னாரின் இல்லத்தில் நடைபெற்று பூதவுடல் தகனக்கிரியைக்காக நவாலி ஆரியம்பிட்டி இந்துமயானத்துக்கு எடுத்துச் செல்லப்படும். இந்த அறிவித்தலை உற்றார், உறவினர், நண்பர்கள் அனைவரும் ஏற்றுக் கொள்ளவும்.

நவாலி வடக்கு,
தேத்தா மரத்தடி.

தகவல்:
குடும்பத்தினர்.

077 5543465

31 ஆம் நாள் நினைவஞ்சலி

அமரர்

பொன்னையா சிவராசசிங்கம்

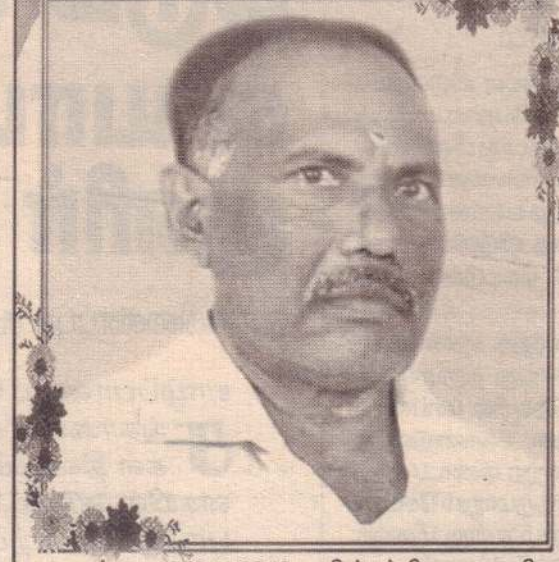

பண்பின் உறைவிடமாய்
அன்பின் இலக்கணமாய்
உன் ஆறுதல் அரவணைப்பும்
இனி யார் தருவாரெமக்கு
மண்ணுலகில் எமக்கெல்லாமாய்
இருந்தது போல்
விண்ணுலகிலிருந்தும்
எம்மைக் காத்தருளும்
அப்பாவே!

கடந்த 15.04.2019 திங்கட்கிழமை சிவபதமடைந்த எமது குடும்பத் தலைவரின் வீட்டுக்கிருத்திய நிகழ்வுகள் இன்று (15.05.2019) புதன் கிழமை முற்பகல் 11.00 மணியளவில் எமது இல்லத்தில் நடைபெற இருப்பதனால் அத்தருணம் தாங்களும் வருகை தந்து அன்னாரின் ஆத்ம சாந்திப் பிரார்த்தனையிலும், மதியபோசனத்திலும் கலந்துகொள்ளும் வண்ணம் அன்புடன் அழைக்கின்றோம்.

குறிப்பு: தனிப்பட்ட அழைப்பாகவும் ஏற்றுக்கொள்ளவும்

கேணியடி வீதி,
மீசாலை மேற்கு, மீசாலை. குடும்பத்தினர்.

பிராந்திய சுகாதார சேவைகள் பணிப்பாளர் பணிமனை முல்லைத்தீவு
கேள்வி அறிவித்தல்
பிராந்திய சுகாதார சேவைகள் பணிப்பாளர் பணிமனை முல்லைத்தீவு
2019/2020 ஆம் ஆண்டிற்குதேவையான வழங்கல்கள்/சேவைகள்

1. முல்லைத்தீவு பிராந்திய சுகாதார சேவைகள் பணிப்பாளர் பிரிவுக்குட்பட்ட வைத்தியசாலைகளுக்கு 2019/2020ம் ஆண்டுக்கான பின்வரும் வழங்கல்கள் /சேவைகளுக்கு கேள்விகள் கோரப்படு கின்றன.
   அ. உலர் உணவு
   ஆ. சமைத்த உணவு வழங்கல்கள்
   இ. அழுக்குத்துணிகள் சலவைசெய்தல்

   2019 முதல் 2020 வரையான ஒரு வருட காலப்பகுதிக்கு வழங்கல்கள். சேவைகளுக்காக இலங்கையர் அல்லது இலங்கை வியாபார நிறுவனங்களிடமிருந்து முத்திரையிடப்பட்ட கேள்விப்பத்திரங்கள் கோரப்படுகின்றன. கேள்வி ஆவணங்கள் 15.05.2019 தொடக்கம் 04.06.2020 ஆம் திகதி வரை காலை 9.30 மணி முதல் பி.ப.3.00 மணி வரையும் முல்லைத் தீவில் இயங்கும் முல்லைத்தீவு பிராந்திய சுகாதார சேவைகள் பணிப்பாளர் பணிமனையில் வழங்கப்படும். ஒரு வைத்தியசாலைக்கு/தொகுதிக்கு குறிப்பிட்ட ஒரு வழங்கல் /சேவைக்கான ஒரு ஆவணத் தொகுதி மட்டுமே வழங்கப்படும்.
2. அரசாங்க ஒப்பந்தத்தை செய்யமுடியாதவாறு தடைசெய்யப்பட்டவர்களுக்கோ அல்லது தடை செய்யப்பட்ட நிறுவனங்களுக்கோ கேள்விப்பத்திரங்கள் விநியோகிக்கப்படமாட்டாது.
3. விண்ணப்பிக்கத் தகுதியானோர் கீழ்க்குறிப்பிடப்படும் தொகையை செலுத்துவதுடன் வழங்கல்கள் சேவைகள் என்பவற்றுக்கான மீளளிக்கப்படாத வைப்புத்தொகை முல்லைத்தீவில் இயங்கும் முல்லைத்தீவு பிராந்தியசுகாதார சேவைகள் பணிப்பாளர் பணிமனையில் சமர்ப்பித்து கேள்வி ஆவணத்தை பெற்றுக்கொள்ளலாம். கேள்விப்பத்திரங்கள் 06.06.2019 திகதி மு.ப. 10.00 மணிக்கு முன் கிடைக்கூடியவாறு தலைவர், கேள்விச்சபை பிராந்திய சுகாதார சேவைகள் பணிப்பாளர் பணிமனை முல் லைத்தீவு எனும் முகவரிக்கு பதிவு தபாலிலோ அல்லது நேரடியாக அலுவலக கேள்விபெட்டியிலோ இடமுடியும். கேள்விகள் யாவும் 06.06.2019 மு.ப. 10.30 மணிக்கு எழுத்து மூலம் அதிகாரமளிக்கப்பட்ட விலை மனுதாரர்கள் அல்லது அவர்களின் பிரதிநிதிகள் முன்னிலையில் திறக்கப்படும்.
4. ஏற்கனவே சேவையை வழங்கி வரும் ஒப்பந்தகாரர் எதிர்வரும் காலங்களுக்கு புதியவர்களாக கருதியே தீர்மானம் எடுக்கப்படும்.
5. கேள்வி தொடர்பான கேள்விச்சபையின் தீர்மானமே இறுதி தீர்மானமாகும்.
6. மேலதிக தகவல்களை அலுவலக நேரங்களில் (தொ.இல.021 229 0111, Fax : 021 2290 104) பிராந்திய சுகாதார சேவைகள் திணைக்களகம் முல்லைத்தீவிலிருந்து பெற்றுக் கொள்ளலாம்.
7. வைப்புத் தொகைகளும் ஆவணங்களும்

A) சமைத்த உணவு வழங்கல்

வைத்தியசாலை	உணவுவகை	மீளளிக்கப்படாத வைப்புத்தொகை(ரூபா)	பிணை பணம்(ரூபா)
ஆதாரவைத்தியசாலை,மாங்குளம்	சமைத்த உணவு	500.00	25,000.00
பிரதேசவைத்தியசாலை,ஒட்டுசுட்டான்	சமைத்த உணவு	500.00	25,000.00
பிரதேசவைத்தியசாலை,முல்லைத்தீவு	சமைத்த உணவு	500.00	25,000.00
பிரதேசவைத்தியசாலை,சம்பத்நுவர	சமைத்த உணவு	500.00	25,000.00

B) அழுக்குத் துணி சலவை செய்தல்

வைத்தியசாலை	மீளளிக்கப்படாத வைப்புத்தொகை (ரூபா)	பிணை பணம் (ரூபா)
ஆதாரவைத்தியசாலை,மல்லாவி	300.00	2,000.00
ஆதாரவைத்தியசாலை,மாங்குளம்	300.00	2,000.00
ஆதாரவைத்தியசாலை, புதுக்குடியிருப்பு	300.00	2,000.00
பிரதேசவைத்தியசாலை,நட்டாங்கண்டல்.	300.00	2,000.00
பிரதேசவைத்தியசாலை,ஒட்டுசுட்டான்	300.00	2,000.00
பிரதேசவைத்தியசாலை,முல்லைத்தீவு	300.00	2,000.00
பிரதேசவைத்தியசாலை,சம்பத்நுவர	300.00	2,000.00
பிரதேசவைத்தியசாலை, அளம்பில்	300.00	2,000.00

C) உலர் உணவு வழங்கல்

வைத்தியசாலை	மீளளிக்கப்படாத வைப்புத்தொகை (ரூபா)	பிணை பணம் (ரூபா)
ஆதாரவைத்தியசாலை, மல்லாவி	1000.00	50,000.00
ஆதாரவைத்தியசாலை, புதுக்குடியிருப்பு	1000.00	50,000.00

வைத்திய கலாநிதி மு.உமாசங்கர்.
தலைவர்,
பிராந்திய பெறுகைகள் குழு,
பிராந்திய சுகாதார சேவைகள் பணிப்பாளர் பணிமனை,
முல்லைத்தீவு.

(14.17)

Digitized by Noolaham Foundation
noolaham.org | aavanaham.org

மரண அறிவித்தல்

ஸ்ரீகிருஷ்ணமூர்த்தி ஞானசீலன்

பிரபல தொழில் அதிபர் (Maruthi Vedio Vision. Maruthi Redimix. Maruthi Apartments)

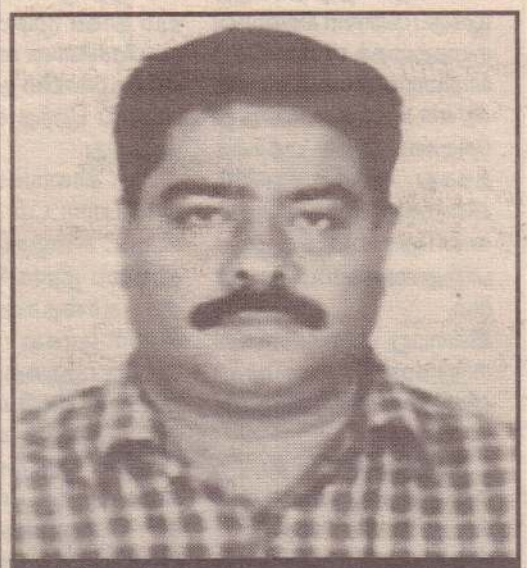

தோற்றம் 18.02.1970 மறைவு 10.05.2019

வண்ணார்பண்ணையைப் பிறப்பிடமாகவும் கொழும்பு வெள்ளவத்தை 24 A. 01. பெரேரா லேனை வசிப்பிடமாகவும் கொண்ட பிரபல தொழிலதிபர் (Maruthi Vedio Vision. Maruthi Redi mix. Maruthi Apartments) ஸ்ரீ கிருஷ்ண மூர்த்தி ஞானசீலன் 10.05.2019 வெள்ளிக்கிழமை இறைவனடி சேர்ந்தார்.

அன்னார் ஸ்ரீ கிருஷ்ணமூர்த்தி இந்திராணி தம்பதியின் அன்புப் புதல்வனும் ஜெகதீஸ்வரன் சத்தியபாமா தம்பதியரின் அன்பு மருமகனும், சியாமலாவின் அன்புக்கணவரும், சோதிகன், மதன்ராஜ், காயப்பிரியா ஆகியோரின் பாசமிகு தந்தையும் காலஞ்சென்ற தர்மசீலன், ஜெயசீலன், குணசீலன் மற்றும் மாலதி ஆகியோரின் அன்புச்சகோதரனும், சிவகௌரி, சகிலா, சுயாதினி, சிவயோகரன் ஆகியோரின் மைத்துனரும் லயன். B.R. ரஞ்சன் - ராஜேஸ்வரி தம்பதியினரதும் ராமச்சந்திரன் - மதிவதனம் தம்பதியினதும் அன்பு மருமகனும், அரசரட்ணம் - ஸ்ரீமதி, யோகரட்ணம் - சரஸ்வதி ஆகியோரின் பெறாமகனும் சுமித்திரா, சுஜிதா Dr.சிவசொரூபன், ஜெனனி ஆகியோரின் அன்புச்சகோதரனும் கல்பனா, சசிகலா, மயூரன், தாரணி, சுவஸ்திகா, Dr. பிருகஸ்வினி, Dr.கஜாணனன், சுயாதாசுகாங்கினி, கல்பனா, சுமதி, பிருந்தகுமாரி ஆகியோரின் மைத்துனனும் காலஞ்சென்ற மங்கையற்கரசி, ரஞ்சி (பேபி - கமலநாயகி) ஆகியோரின் மருமகனும், ஜீவகீதன், ரிசிகரன், கோகுலராதன், துஷிதன், பிரதிஷன், பிரித்திஜா, சௌமியா ஆகியோரின் சித்தப்பாவும் கஜேந்திரன், ராகவேந்திரன், யோகேந்திரன், ஆகியோரின் மாமனாரும் ஆவார்.

அன்னாரின் இறுதிக்கிரியைகள் நாளை (16.05.2019) வியாழக்கிழமை காலை 8.30 மணியளவில் அவரது இல்லத்தில் நடைபெற்று காலை 10.00 மணியளவில் கல்கிசை மயானத்தில் தகனம் செய்யப்படும். இந்த அறிவித்தலை உற்றார், உறவினர் நண்பர்கள் அனைவரும் ஏற்றுக்கொள்ளவும்.

மேலதிக தொடர்புகளுக்கு

S.குணசீலன் (ராங்கன் சகோதரன் - 077 687 4839)
R.மதன்ராஜ் (மகன் - 077 54 47620)
S.ஜெயந்தன் (மருமகன் - 077876 8881)
S.யோகி (மருமகன் - 077 531 4578)
S.ரஞ்சன் (மாமன் - 077 305 3018)

No.24A. பெரேரா லேன், வெள்ளவத்தை

மரண அறிவித்தல்கள்

நமசிவாயம் ஜெயக்குமார் (பொன்னம்பலம்)

முதலாம் கட்டையடி கச்சாய் வீதி சாவகச்சேரியைப் பிறப்பிடமாகவும் வதிவிடமாகவும் கொண்ட நமசிவாயம் ஜெயக்குமார் 13.05.2019 திங்கட்கிழமை இறைவனடி சேர்ந் தார்.

அன்னார் காலஞ்சென்றவர்களான நமசிவாயம்-பொன்னம்மா தம்பதியரின் அன்பு மகனும், காலஞ்சென்றவர்களான இரத்தினம்-தங்கம்மா தம்பதியரின் அன்பு மருமகனும், பரமேஸ்வரியின் அன்புக் கணவரும், துஷ்யந்தினி (லண்டன்), நிஷாந்தன் (லண்டன்), திலீபன், யதுசாந், மதுஷிகா (சாவகச்சேரி இந்துக் கல்லூரி மாணவி) ஆகியோரின் பாசமிகு தந்தையும், சிவறூபன் (லண்டன்), சத்தியஜெயந்தி (லண்டன்) ஆகியோரின் அன்பு மாமனாரும், அட்ஷயனின் அன்புப் பேரனும், காலஞ்சென்ற சரோஜினி மற்றும் கமலா, சரஸ்வதி, செல்வகுமார் ஆகியோரின் அன்புச் சகோதரரும் ஆவார்.

இன்று நடைபெறுவதாக அறிவிக்கப்பட்டிருந்த அன்னாரின் இறுதிக் கிரியைகள் நாளை (16.05.2019) வியாழக்கிழமை மு.ப. 10.00 மணியளவில் அவரது இல்லத்தில் நடைபெற்று பூதவுடல் தகனக்கிரியைக்காக சாவகச்சேரி கண்ணாடிப்பிட்டி இந்து மயானத்திற்கு எடுத்துச் செல்லப்படும். இந்த அறிவித்தலை உற்றார், உறவினர், நண்பர்கள அனைவரும் ஏற்றுக்கொள்ளவும்.

முதலாம் கட்டை, கச்சாய் வீதி, சாவகச்சேரி. **தகவல்: குடும்பத்தினர்.**

புண்ணியமூர்த்தி தெய்வேந்திரன்

(ஓய்வுபெற்ற மின்சாரசபை ஊழியர் - சாவகச்சேரி)

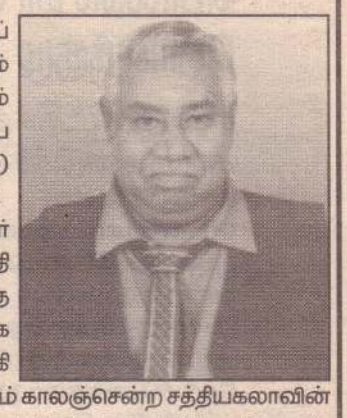

முதலியார்வீதி அரியாலையைப் பிறப்பிடமாகவும் நல்லூர் செம்மணிவீதியை வசிப்பிடமாகவும் கொண்ட புண்ணியமூர்த்தி தெய்வேந்திரன் நேற்று (14.05.2019) செவ்வாய்க்கிழமை காலமானார்.

அன்னார் காலஞ்சென்றவர்களா ன புண்ணியமூர்த்தி இரத்தினம் தம்பதியினரின் பாசமிகு புதல்வனும் காலஞ்சென்றவர்களான கனகரெட்ணம்செல்வநாயகி தம்பதியினரின் அன்பு மருமகனும் காலஞ்சென்ற சத்தியகலாவின் பாசமிகு கணவரும் ரூபநிஷாந்தினி, காயத்திரி, பிரஷாத், நளினிகாந்,சத்தியேந்திரன்ஆகியோரின்பாசமிகுதந்தையுமாவார். அன்னாரின் இறுதிக்கிரியைகள் பற்றிய விபரம் பின்னர் அறியத் தரப்படும்.

செம்மணி வீதி. நல்லூர். **தகவல்: குடும்பத்தினர். 077 8448079**

மரண அறிவித்தல்

திருமதி நடராசா வசந்தகோகிலம் (லீலா)

தோற்றம் 09.04.1943 **மறைவு 14.05.2019**

யாழ் சிறாம்பியடியைப் பிறப்பிடமாகவும் இல.10, அரசடிலேன் வண்ணார்பண்ணை, யாழ்ப்பாணத்தை வசிப்பிடமாகவும் கொண்ட திருமதி நடராசா வசந்தகோகிலம்(லீலா) 14.05.2019 செவ்வாய்க்கிழமை இறைவனடி சேர்ந்தார்.

அன்னார் காலஞ்சென்றவர்களான இராசதுரை நாகமுத்து தம்பதிகளின் அன்பு மகளும் காலஞ்சென்றவர்களான வைத்திலிங்கம் சின்னாச்சி தம்பதிகளின் அன்பு மருமகளும் அனலைதீவு வை. நடராசா அவர்களின் (இளைப்பாறிய அரச கணக்காய்வாளர்) அன்பு மனைவியும் இளங்கோ (Director Eurocil, France), கலாநிதி மணிவண்ணன் (விரிவுரையாளர் Brunel University, London), தமயந்தி (முன்னாள் DRC Office Kachchri Jaffna, கனடா), மருத்துவர் ஜானகி (லண்டன்), வாசுகி (உதவிக்கணக்காளர் - லண்டன்) ஆகியோரின் அன்புத் தாயாரும் றுனித்தா (துணைநிர்வாகி - Eurocil, France), விஜித்தா (உதவி ஆசிரியர் - லண்டன்), சிங்காரவேலன் (IT RISK Analyst, Canada), பஞ்சகுமார் (பொறியியலாளர் - லண்டன்), இராகுலன் (விரிவுரையாளர் - லண்டன்) ஆகியோரின் அன்பு மாமியும் சோதியா, பாநிலா, இளமாறன், ஆதிகேசவன் குந்தவை ஆகியோரின் அன்பு அப்பம்மாவும் நித்துஷா, சௌமியா, நிர்த்திகா, பிரணவக்குமரன், சாரணியா, சத்தியன் ஆகியோரின் அன்பு அம்மம்மாவும் காலஞ்சென்ற அன்னலெட்சுமி மற்றும் புஸ்பம், கமலா, காலஞ்சென்ற இராசாத்தி ஆகியோரின் அன்புச் சகோதரியும் ஆவார்.

அன்னாரின் இறுதிக்கிரியைகள் இன்று (15.05.2019) புதன்கிழமை அவரது இல்லத்தில் நடைபெற்று பூதவுடல் தகனக்கிரியைக்காக பிற்பகல் 2.00 மணியளவில் கோம்பயன்மணல் இந்துமயானத்துக்கு எடுத்துச் செல்லப்படும்.

இந்த அறிவித்தலை உற்றார், உறவினர், நண்பர்கள் அனைவரும் ஏற்றுக் கொள்ளவும்.

இல.10, அரசடி லேன், வண்ணார்பண்ணை, யாழ்ப்பாணம். **தகவல்: வைத்திலிங்கம் நடராசா (கணவர்)**

(CS 25361)(14,17)

Digitized by Noolaham Foundation.
noolaham.org | aavanaham.org

021 222 5635/ மணிவண்ணன்(மகன்) - 076 718 5647

கண்ணீர் அஞ்சலி

நுணாவில் கிழக்கு, சாவகச்சேரி கமக்கார அமைப்பின் பொருளாளர் **நவரத்தினராசா** அவர்களின் துணைவியார்

திருமதி இந்திராணி நவரத்தினராசா

அவர்களின் மறைவினால் துயருற்றிருக்கும் குடும்பத்தினருக்கு எமது ஆழ்ந்த அனுதாபங்களை தெரிவித்துக்கொள்வதுடன் அன்னாரின் ஆத்மா சாந்தியடைய இறைவனை பிரார்த்திக்கின்றோம்.

நுணாவில் கிழக்கு கமக்கார அமைப்பு, சாவகச்சேரி.

தவறிவிட்டது

பிரதான வீதி, இளவாலையைச் சேர்ந்த **தவசர் மகாலிங்கம்** என்பவரின் பேர்ஸ். தேசிய அடையாளஅட்டை, வாகனசாரதிப்பத்திரம். Insurance (மோட்டார் சைக்கிள்), பணத்துடன் பெரியவிளான் இளவாலை வீதியில் தொலைந்து விட்டன. கண்டெடுத்தவர்கள் தொடர்பு கொள்ளவும். சன்மானம் வழங்கப்படும்.

076 643 7356

(J 10124)(14.17)

அரசாங்க அறிவித்தல்

மாவட்டச் செயலகம், யாழ்ப்பாணம்
காலநீடிப்பு தொடர்பான அறிவித்தல்
" ஒப்பந்தகாரர்கள் மற்றும் வழங்குனர்களைப் பதிவு செய்தல் - 2019"

17.01.2019 ஆம் திகதிய உதயன், காலைக்கதிர், தினக்குரல் பத்திரிகைகளில் பிரசுரிக்கப்பட்ட 2019 ஆம் ஆண்டுக்கான ஒப்பந்ததாரர்கள் மற்றும் வழங்குனர்களைப் பதிவு செய்தல் சம்பந்தமான அறிவித்தலில் தெரிவிக்கப்பட்ட பதிவிற்கான இறுதித்திகதி 30.06.2019 வரை கால நீடிப்பு செய்யப் பட்டுள்ளது.

இது தொடர்பான தகவல்களைப் பெற்றுக் கொள்ள 17.01.2019 ஆம் திகதிக்குரிய மேற்படி பத்திரிகைகளைப் பார்வையிடுவதுடன் மேலதிக தகவல்களிற்கு பெறுகை அலகு T.P : 021 2214633, Fax : 021 2223674 உடன் தொடர்பு கொள்ளுமாறும் கேட்டுக் கொள்கின்றேன்.

நா.வேதநாயகன்
மாவட்ட செயலாளர்,
மாவட்டச் செயலகம்,
யாழ்ப்பாணம்.

(IN 10188)(14.17)

வலிகாமம் கிழக்கு பிரதேசசபை, புத்தூர்.
சந்தைகள், இறைச்சிக்கடைகள் குத்தகைக்கு வழங்குவதற்கான இடைக்கால கேள்வி அறிவித்தல் - 2019.

கீழ்க் குறிப்பிடப்படும் சந்தை, இறைச்சிக் கடைகளினை 2019 ஆம் ஆண்டின் குறிக்கப்பட்ட காலத்திற்கு (01.06.2019 - 31.12.2019) குத்தகைக்கு வழங்குவதற்கான கேள்விகள் கோரப்படுகின்றன.

கேள்விப் பத்திரம் வழங்கப்படும் திகதி : 17.05.2019 – 27.05.2019 நண்பகல் 12.00 மணி வரை
கேள்வி ஏற்றுக் கொள்ளப்படும் திகதி : 28.05.2019 பி.ப 02.00 மணி வரை
கேள்விகள் திறந்து பரிசீலிக்கப்படும் திகதி : 28.05.2019 பி..ப 02.00 மணி

கேள்விகள் இணைப்பிரதிகளில் தயாரிக்கப்பட்டு, கடித உறையில் இடது பக்க மேல் மூலையில் "சந்தை, இறைச்சிக்கடை குத்தகை இடைக்கால கேள்வி - 2019" என எழுதி மூலப்பிரதியை "தவிசாளர்/ செயலாளர், வலி கிழக்கு பிரதேசசபை, தலைமை அலுவலகம், புத்தூர்" எனும் முகவரிக்கும், இணைப்பிரதியை "பிராந்திய உள்ளூராட்சி உதவி ஆணையாளர், பிராந்திய உள்ளூராட்சி உதவி ஆணையாளர் அலுவலகம், சிவன் பண்ணை வீதி, யாழ்ப்பாணம்" எனும் முகவரிக்கும் .எதிர்வரும் 28.05.2019 ம் திகதி பி.ப 02.00 மணிக்கு முன்னர் கிடைக்கக் கூடியதாக நேரடியாகவோ, அல்லது தபால் மூலமாகவோ அனுப்பி வைக்கப்படல் வேண்டும். மேலும் மீள் கேள்வியை தகுந்த காரணங்களால் ஏற்கவோ அல்லது நிராகரிக்கவோ கேள்விச்சபைக்கு பூரண அதிகாரம் உண்டு.

கேள்விப்பத்திரங்கள், நிபந்தனைகளை தலைமை அலுவலகத்தில் அலுவலக நேரங்களில் பெற்றுக் கொள்ளலாம்.

தொ. இல	விபரம்	மீளளிக்கப்படாத கேள்விப் படிவக் கட்டணம்	மீளளிக்கப் படும் கேள்வி வைப்புப் பணம்	ஏற்றுக் கொள்ளப்படக் கூடிய கேள்வித் தொகை	மாதாந்த வாடகை
	அச்சுவேலி உப அலுவலகம்				
01	அக்கரை கடற்கரை – வாகன தரிப்பிடமும் சிற்றுண்டிச்சாலை மற்றும் சிறுவர் மகிழ்விடம்	300.00	2000.00	34,030.00	500.00
02	வளலாய் தம்பாலை பொதுச் சந்தை	300.00	3000.00	156,360.00	
	புத்தூர் உப அலுவலகம்				
01	புத்தூர் பொதுச் சந்தை	300.00	3000.00	192,020.00	
	உரும்பிராய் உப அலுவலகம்				
01	உரும்பிராய் கோழியிறைச்சி கடை	300.00	2000.00	242,510.00	500.00

தியாகராஜா நிரோக்ஷ்
தவிசாளர்
வலி கிழக்கு பிரதேச சபை, புத்தூர்.
2019.05.15.

(14.17)

31ஆம் நாள் நினைவஞ்சலியும் வீட்டுக்கிருத்திய அழைப்பும்

அமரர் நடராசா இராசலிங்கம்
(முன்னாள் லங்கா சிமெந்து கூட்டுத்தாபன ஊழியர்)

மலர்வு 14.04.1955 — உதிர்வு 16.04.2019

கடந்த (16.04.2019) செவ்வாய்க் கிழமை சிவபதமடைந்த எமது குடும்பத் தலைவரின் வீட்டுக்கிருத்தியக் கிரியைகள் நாளை (16.05.2019) வியாழக் கிழமை முற்பகல் 11.00 மணியளவில் அவரது இல்லத்தில் நடைபெறும்.

இந் நிகழ்வில் தாங்களும் கலந்துகொண்டு அன்னாரின் ஆத்மசாந்தி பிரார்த்தனையிலும் அதனைத் தொடர்ந்து இடம்பெறும் மதியபோசனத்திலும் பங்கு பற்றுமாறு அன்புடன் அழைக்கின்றோம்.

இந்த அழைப்பைத் தனிப்பட்ட அழைப்பாக ஏற்கவும்

கோணாவளை,
வசாவிளான். குடும்பத்தினர்

கேள்வி அறிவித்தல்
வலிகாமம் வடக்கு பிரதேசசபை,காங்கேசன்துறை(கொல்லங்கலட்டி) குறித்தொதுக்கப்பட்ட மாகாண அபிவிருத்தி நன்கொடை நிதி - 2019

01. வலிகாமம் வடக்கு பிரதேசசபை குறித்தொதுக்கப்பட்ட மாகாண அபிவிருத்தி நன்கொடை நிதியினைக் கொண்டு கீழ்க் காட்டப்பட்டுள்ள அட்டவணையில் குறிப்பிடப்பட்டுள்ள வேலைத்திட்டத்துக்குக் கொடுப்பனவிற்கென பயன்படுத்த உத்தேசித்துள்ளது.

02. தலைவர், பெறுகைக்குழு, வலிகாமம் வடக்கு பிரதேசசபை, காங்கேசன்துறை (கொல்லங்கலட்டி) வடமாகாணம், தகுதி வாய்ந்த ஒப்பந்தகாரர்களிடமிருந்து அரக்கு முத்திரையிடப்பட்ட கேள்விகளைக் கீழ்க்காட்டப்பட்ட அட்டவணையில் விபரிக்கப்பட்ட கட்டட வேலைக்கு கோருகின்றார்.

03. தேசிய போட்டி கேள்வி கோரல் நடைமுறைக்கு அமைவாகவே கேள்வி கோரப்படுகின்றது எனினும் பொதுநிதிச் சுற்றறிக்கை 4/2016(1) இற்கமைவாக இவ் விலைமனுக்கோரலானது வடமாகாணத்துக்குள் தகுதியுடைய வியாபார அல்லது கம்பனிப்பதிவுகளைக் கொண்டுள்ளதும் கேள்வியாளருக்கு வழங்கப்படுவதற்கு உரித்துடையதாக மட்டுப்படுத்தப் பட்டுள்ளது.

04. கேள்விதாரர்கள் நிர்மாணதொழில் அபிவிருத்தி அதிகாரசபையில் (CIDA) பதிவு மேற்கொள்ளப்பட்டிருப்பதுடன், கட்டிட அமைப்பிற்கு பொருத்தமான கீழே அட்டவணையில் குறிப்பிடப்பட்டுள்ள தரத்தினைப் பதிவு செய்தவராகவும் கறுப்புப் பட்டியலில் பெயர் இடம்பெறாதவராயும் இருத்தல் வேண்டும்.

05. தேவையான தகமைகள் கேள்வி ஆவணம் பகுதி04 இல்குறிப்பிடப்பட்டுள்ளது. மேலதிக தகவல்கள் தரவு அட்டவணை (Sehedule) பகுதி 05 இல் காட்டப்பட்டுள்ளது.

06. ஆர்வமுள்ள கேள்விதாரர்கள் தலைவர், பெறுகைக்குழு,வலிகாமம் வடக்கு பிரதேசசபை, காங்கேசன்துறை (கொல்லங்கலட்டி) தொலைபேசி:- 0212241130.தொலைநகல்:- 0212243688 இல் இருந்து மேலதிக தகவல்களைப் பெற்றுக் கொள்ளலாம். அத்துடன் மேற்கூறிய இடத்தில் வேலைநாள்களில் 15.05.2019ஆம் திகதியிலிருந்து 29.05.2019 வரை காலை 09.00 மணிமுதல் 14.00 மணிவரை கேள்வி ஆவணங்களைப் பார்வையிடலாம்.

07. ஆர்வமுள்ள கேள்விதாரர்கள் பூரணமான கேள்வி ஆவணமொன்றை ஆங்கிலமொழியில் தலைவர், பெறுகைக்குழு , வலிகாமம் வடக்கு பிரதேசசபை, காங்கேசன்துறை(கொல்லங்கலட்டி) எனும் இடத்திலிருந்து 15.05.2019ஆம் திகதியிலிருந்து 29.05.2019 வரைகாலை 9.00 மணிக்கும் 14.00 மணிக்கும் இடையில் மீளளிக்கப்படாத கட்டணமாக ரூபா.2000.00 செலுத்தி பெற்றுக்கொள்ளலாம். இத்தொகை பணமாகச் செலுத்தப்படவேண்டும்.

08. கேள்வி இருபிரதிகளில் தயாரித்து தலைவர், பெறுகைக்குழு,வலிகாமம் வடக்கு பிரதேசசபை, காங்கேசன்துறை (கொல்லங்கலட்டி) எனும் முகவரிக்கு 29.05.2019 ஆம் திகதி 14.30மணிக்கு முன்பதாக கிடைக்கக்கூடியதாக அனுப்பி வைக்கப்பட வேண்டும். அல்லது அலுவலகத்தில் வைக்கப்பட்டிருக்கும் கேள்விப் பெட்டியில் இடப்பட வேண்டும். பிந்திய கேள்விகள் நிராகரிக்கப்படும். கேள்வியானது கேள்விநேரம் முடிவடைந்த உடனேயே வருகைதரும் கேள்விதாரர் /பிரதிநிதிகள் முன்னிலையில் திறக்கப்படும்.

09. கேள்வியானது கேள்வி சமர்ப்பிக்கப்படும் இறுதித் திகதியில் இருந்து 49 (நாற்பத்தொன்பது- நாள்கள் 17.07.2019) நாள்கள் வரையும் செல்லுபடியாகும்.

10. கேள்விப் பிணைவைப்புத் தொகையானது கீழே அட்டவணையிற் காட்டப்பட்டவாறு அமையும்.

இல	ஒப்பந்த இலக்கம்	வேலை விபரம்	மதிப்பீட்டுத் தொகை (மில்லியனில்)	ஒப்பந்த காலம்	வேண்டப் படும் தரம்	வேண்டப்படும் கேள்விப் பிணை	
						பிணை வைப்பு	செல்லபடி யாகும் காலம்
01	NP/14/41(14)/05/ PSDG/01/2019	மயிலிட்டி இந்துமயான எரிகொட்டகையும் தங்குமிடமும் அமைத்தல்	1.442	90 நாள்கள்	C9	15,000.00	14.08.2019

11. கேள்விகோரல் பற்றியமுன் கூட்டிய கூட்டம் 22.05.2019 ஆம் திகதி 14.30 மணிக்கு வலிகாமம் வடக்கு பிரதேச சபை, காங்கேசன்துறை (கொல்லங்கலட்டி) அலுவலக மாநாட்டு மண்டபத்தில் நடைபெறும். ஆர்வமுள்ள கேள்விதாரர்கள் தமது சொந்தச் செலவில் கலந்துகொள்ள முடியும்.

திரு.சோ.சுகிர்தன்
தலைவர்,
உள்ளூர் அதிகார பெறுகைச்சபை,
வலிகாமம் வடக்கு பிரதேசசபை,
காங்கேசன்துறை(கொல்லங்கலட்டி)
15.05.2019.

(14.17)

Digitized by Noolaham Foundation
noolaham.org | aavanaham.org

25ஆம் ஆண்டு நினைவு நாள்

பிறப்பு 21.12.1943 — இறப்பு 15.05.1994

அமரர் அந்தோனிப்பிள்ளை இம்மனுவல் ஜெயசிங்கம்

அன்பின் இறைவா உமது இல்லத்தில்
இம்மானுவல் ஜெயசிங்கம் இன்புற்றிருக்க
திவ்விய இயேசுவே உம்மை வேண்டுகின்றோம்.

கரவெட்டி அன்பின் மனைவி

மரணஅறிவித்தல்

திருமதி இலட்சுமி செல்வத்துரை

தாமரைக்குளத்தடி, துன்னாலை, கரவெட்டியைப் பிறப்பிடமாகவும் வசிப்பிடமாகவும் கொண்ட திருமதி இலட்சுமி செல்வத்துரை 12.05.2019 ஞாயிற்றுக்கிழமை இறையடி எய்தினார்.

அன்னார் ஓய்வுபெற்ற தபாலதிபர் செல்லையா செல்வத்துரையின் அன்பு மனைவியும் காலஞ்சென்றவர்களான சின்னத்தம்பி சின்னாச்சி தம்பதிகளின் அன்பு மகளும் காலஞ்சென்றவர்களான செல்லையா சின்னாச்சி தம்பதிகளின் அன்பு மருமகளும் காலஞ்சென்றவர்களான பத்தினிப்பிள்ளை , குலசேகரம், சுப்பிரமணியம், இராஜரட்ணம் மற்றும் பாக்கியலட்சுமி துரைராஜா (லண்டன்), பரமேஸ்வரி செகராசசேகரம் ஆகியோரின் அன்புச் சகோதரியும் பரஞ்சோதி, இரத்தினசிங்கம், தம்பையா, செகராசசேகரம், பரராசசேகரம், பாக்கியலட்சுமி, ஞானசேகரம் ஆகியோரின் அன்பு மைத்துனியும் தயாளினி, செல்வச்சந்திரன் (ஜேர்மனி), செல்வபாஸ்கரன் (கனடா), பவானி (கனடா), பிரபா (ஆசிரியர், யா/வட இந்துமகளிர் கல்லூரி) ஆகியோரின் பாசமிகு தாயாரும் காலஞ்சென்ற பொலிஸ் பரிசோதகர் கமலேஸ்வரன், ஜெயராணி (ஜேர்மனி), மிருணாளினி (கனடா), சிறிதரன் (கனடா), ஜெயதிஸ்வரன் (ஆசிரியர், யா/வதிரி திரு இருதயக்கல்லூரி) ஆகியோரின் அன்பு மாமியாரும் கார்த்திகாரமணன் (பொறியியலாளர், கனடா), கமலகோபன் (மின் அத்தியட்சகர், பருத்தித்துறை), ஜனார்த்தன் (கணக்காளர், கொழும்பு), நித்திலா தர்மீரா(ஜேர்மனி), மயூரிசயோபன், யதுர்சன், மிதிலன், ஜனனன், சிந்து (கனடா), அகலியா(விளையாட்டு உத்தியோகத்தர் பிரதேச செயலகம், கோப்பாய்), பிருந்திகா (ஆசிரியர், கிளி/விவேகானந்தா வித்தியாலயம்), பார்கவி, தனுஷானந் ஆகியோரின் அன்புப் பேர்த்தியும் ஹரீஸ், அஸ்னிகா ஆகியோரின் அன்புப் பூட்டியுமாவார்.

அன்னாரின் இறுதிக்கிரியைகள் இன்று (15.05.2019) புதன்கிழமை காலை 8.00 மணியளவில் அவரது இல்லத்தில் நடைபெற்று பூதவுடல் தகனக்கிரியைக்காக வேருண்டை இந்துமயானத்துக்கு எடுத்துச் செல்லப்படும். இந்த அறிவித்தலை உற்றார், உறவினர், நண்பர்கள் அனைவரும் ஏற்றுக் கொள்ளவும்.

தாமரைக்குளத்தடி,
துன்னாலை, கரவெட்டி.

தகவல்:
குடும்பத்தினர்.

உதயன்

மக்கள் மனம் நிறைந்த தமிழ் நாளிதழ்

தலைமையகம்: 361, கஸ்தூரியார் வீதி, யாழ்ப்பாணம்

செய்தி : 021 493 0000
விளம்பரம் : 021-493 1111
விநியோகம் : 021-493 2222, 021 - 492 7450

செய்தி : uthayanprint@gmail.com கருத்து: comments@uthayan.com
விளம்பரம்: advt@uthayan.com

சட்டத்தை அனைவர் மீதும் சமமாகப் பயன்படுத்துங்கள்

நீர்கொழும்பு, சிலாபத்தைத் தொடர்ந்து குருநாகலிலும் முஸ்லிம்கள் மீதான வன்முறைகள் வெடித்துள்ளன. நேற்றுமுன்தினம் தொடங்கிய வன்முறைகளில் முஸ்லிம்களின் பல கடைகள், வீடுகள் மற்றும் சொத்துக்கள் தாக்கிச் சேதப்படுத்தப்பட்டுள்ளன. தீயிட்டு எரிக்கப்பட்டுள்ளன. மசூதிகளும் தாக்கப்பட்டுள்ளன.

வன்முறைகளைக் கட்டுப்படுத்துவதற்காக கலவரப் பகுதிகளில் பொலிஸ் ஊரடங்கு முதலில் அறிவிக்கப்பட்டது. பின்னர் அது நாடு முழுவதும் இரவு நேர ஊரடங்காக விரிவாக்கப்பட்டது. வன்முறைகள் ஏனைய பகுதிகளுக்கும் பரவக்கூடும் என்கிற அச்சமே ஊரடங்கு உத்தரவு நாடு முழுமைக்கும் விரிவாக்கப்படுவதற்கான காரணம்.

சிலாபத்தில் கடந்த ஞாயிறன்று இடம்பெற்ற குழப்பங்களைத் தொடர்ச்சியே இந்தக் கலவரங்கள் என்று பொலிஸார் கூறுகின்றனர். முகநூலில் கஸ்மர் கமீட் என்ற பெயரில் கணக்கு வைத்திருப்பவர் அதிகம் சிரித்தால் ஒருநாள் அழவேண்டி வரும் என்பதை தனக்குத் தெரிந்த ஆங்கிலத்தில் எழுதப்போக, இன்னும் ஒரு நாளில் அழ வேண்டி வரும் என்று அர்த்தப்படுத்திக் கொண்ட சிங்களவர்கள் பதிவிட்டவரின் கடையைத் தாக்கியதுடன் வேறு கடைகளையும் தாக்கினர்.

கமீட் முகப் புத்தகத்தில் தன்னைப் பெயரிட்டு வம்புக்கிழுத்த பிராண்டன் மாலக்க என்கிற கணக்கிற்கு இட்ட பதிலே அது. அந்தக் கருத்தே வன்முறைக்குக் காரணம் என்றால், கமீட்டை வம்புக்கு இழுத்தவரே உண்மையான குற்றவாளி. ஆனால், பொலிஸார் கமீட்டை விசாரணைக்குக் கொண்டு சென்றனரே தவிர, மாலக்கவை அல்ல.

இருப்பினும் பின்னர் சிலாபத்தில் கலவரம் விளைவித்தவர்கள் என்ற சந்தேகத்தில் சிலரைக் கைது செய்தனர் பொலிஸார். அவர்களை விடுவிக்கக்கோரி குளியாப்பிட்டி பொலிஸ் நிலையம் முன்பாகக் கூடிய சிங்களவர்கள் எதிர்ப்பில் ஈடுபட்டனர். இதையடுத்து அங்கு ஊரடங்கு உத்தரவு பிறப்பிக்கப்பட்டது. காலை 6 மணிக்கு ஊரடங்கு தளர்த்தப்பட்ட போது வன்முறைக் கும்பல் குளியாப்பிட்டிய, பிங்கிரிய, தும்மலசூரிய, ஹெட்டிபொல, அலுக்கான, கொட்டாம்பிட்டிய, ரஸ்நாயக்கபுர போன்ற பகுதிகளில் வன்முறை வெறியாட்டத்தைத் தொடங்கியது.

தூண்டிவிடப்பட்ட இளைஞர்களைக் கொண்ட கும்பல்களே மோட்டார் சைக்கிள்கள், ஓட்டோக்களில் திரிந்து கடைகளை அடித்து நொருக்கியும் வாகனங்களுக்குத் தீவைத்தும் வெறியாட்டம் நடத்தின. பள்ளிவாசல்களையும் இந்தக் கும்பல்கள் தாக்கியுள்ளன. பொலிஸாரின் எச்சரிக்கையை இந்தக் கும்பல்கள் செவிமடுக்கவில்லை என்று "தி ஐலன்ட்" ஆங்கிலப் பத்திரிகைக்குத் தெரிவித்திருக்கிறார் பொலிஸ் அதிகாரி ஒருவர்.

பொலிஸார், சிறப்பு அதிரடிப்படையினர், மற்றும் ஏனைய படையினர் இருக்கத்தக்கதாகவே வன்முறைகள் தொடர்ந்து இடம்பெற்றிருக்கின்றன. இறுக்கமான நடவடிக்கைகளை எடுத்து அவர்களைக் கட்டுப்படுத்த முடியாமல் இந்தப் படையினரின் கைகளைக் கட்டிப்போடுவது எது என்பது ஆராயப்பட வேண்டும்.

வன்முறையில் ஈடுபட்டு அமைதியின்மையை ஏற்படுத்துபவர்களுக்கு 10 ஆண்டுகள் சிறைத் தண்டனை என்று பதில் பொலிஸ் மா அதிபர் அறிவித்திருக்கிறார். வன்முறையாளர்களைக் கட்டுப்படுத்த தரைப் படையினர் தமது அதியுச்ச அதிகாரங்களையும் பயன்படுத்துவர் என்று தரைப்படைத் தளபதியும் அறிவித்திருக்கிறார். ஆனாலும் இவர்களின் படையினர் களத்தில் வன்முறையில் ஈடுபடும் சிங்கள வர்களுக்கு எதிராக நடவடிக்கை எடுப்பதற்குத் தயங்குகிறார்கள்.

நீர்கொழும்பில் கடந்த ஞாயிற்றுக்கிழமை முஸ்லிம்களைத் தாக்கும் நோக்கோடு கொட்டன்களைத் தூக்கிக்கொண்டு புறப்பட்டவர்களை இவர்கள் கூறும் இதே சட்டங்களின் கீழ் தூக்கி சிறைகளில் தள்ளியிருந்தால் சிலாபத்திலும் ஏனைய இடங்களிலும் வன்முறைகள் நிகழ்ந்திருக்காது. அது வளரும் என்கிற அச்சமும் ஏற்பட்டிருக்காது. ஆனால் வன்முறையாளர்கள் சிங்களவர்களாக இருக்கப்போக அவர்களுக்கு எதிராக நடவடிக்கை எடுப்பதற்கு அரசபடையினர் தயங்குவதே வன்முறைகள் தொடர்வதற்குக் காரணம். தமிழர்களோ, முஸ்லிகளோ சமூக ஊடகங்களில் முனகினால்கூட தோண்டித் துருவி நடவடிக்கை எடுக்கும் பாதுகாப்புப் படையினர் சிங்களவர்களுக்கு எதிராக மட்டும் அதே சட்டங்களைப் பயன்படுத்துவதற்குப் பயப்படுவதன் காரணமாகவே வன்முறைகள் பெருகுகின்றன.

அறிக்கைகள் விடுவதற்குப் பதில் இறுக்கமான சட்ட நடைமுறையை இன, மத வேறுபாடுகள் இன்றி கடைப்பிடிப்பதற்குப் படையினர் மற்றும் பொலிஸார் முன்வந்தால் மட்டுமே நாட்டில் அமைதியை நிலைநாட்ட முடியும். இல்லாவிட்டால் அமைதி குதிரைக் கொம்புதான்.

எழுவரின் விடுதலையை இனியும் தாமதிப்பானேன்?

முன்னாள் இந்திய தலைமை அமைச்சர் ராஜீவ் கொலை வழக்கில் குற்றஞ்சாட்டப்பட்டு, தண்டனை விதிக்கப்பட்ட எழுவர் விடுதலைக்கு எதிரான மனுக்களைத் தள்ளுபடிசெய்துவிட்டது உச்ச நீதிமன்றம். தண்டனைக் குறைப்பு குறித்து முடிவெடுப்பது ஆளுநரின் அதிகாரத்துக்கு உட்பட்டது என்ற தனது முந்தைய தீர்ப்பை மீண்டும் உறுதிப்படுத்தியிருக்கிறது.

▲ முருகன் ▲ சாந்தன் ▲ பேரறிவாளன்
▲ நளினி ▲ ரவிச்சந்திரன் ▲ ராபர்ட் பயஸ் ▲ ஜெயகுமார்

ஏற்கெனவே முடிவெடுக்கப்பட்டுவிட்ட ஒரு விடயத்தின் மீது மீண்டும் வழக்கு தொடர்வது, ஆளுநர் முடிவெடுப்பதை மேலும் தாமதப்படுத்தும் என்று வழக்கறிஞர் சுட்டிக் காட்டியதைத் தலைமை நீதிபதி தலைமையிலான அமர்வு கவனத்தில் எடுத்துக்கொண்டிருக்கிறது. எனவே, உச்ச நீதிமன்றத்தில் வழக்கு இருக்கிறது என்பதைக் காரணம் காட்டி இனிமேலும் தமிழக ஆளுநர் தனது முடிவைத் தள்ளிப்போட முடியாது.

அதிகாரப் பிரிவினை

மன்னராட்சிக் காலத்தில் விசாரிக்கும் அதிகாரமும் தண்டனையளிக்கும் அதிகாரமும் அதை நிறைவேற்றும் அதிகாரமும் அரசிடமே இருந்தன. இந்தியா இப்போது மக்களாட்சியையும் அதற்கான வழக்கு விசாரணையும் தண்டனையும் நீதிமன்றங்களின் கைகளில் இருக்கின்றன. தண்டனை அளிக்கப்பட்டால் அதை நிறைவேற்றும் அதிகாரம் அரசிடம் இருக்கிறது. மன்னிக்கும் அல்லது தண்டனைக் குறைப்பு அதிகாரம் என்பது அரசமைப்பின் படி நிர்வாகத்தின் தலைவராக இருக்கும் குடியரசுத் தலைவரிடமும் ஆளுநரிடமும் இருக்கின்றன. தேவையெழும்போது நீதிமன்ற விசாரணைகளைக் கைவிடவும் தீர்ப்புகளை நிறைவேற்றாமல் இருக்கவும் அளிக்கப்பட்டுள்ள சிறப்புரிமை இது.

ஆளுநரின் அதிகாரம் என்பது பொதுவாக அவருடைய விருப்பத் தேர்வு என்று கூறப்பட்டாலும் அரசமைப்புச் சட்டத்தில் அப்படியெல்லாம் எந்தக் கூறுகளும் வெளிப்படையாகச் சொல்லவில்லை.

கூட்டாட்சியின் உணர்வைக் கொண்டிருக்கும் நம் முடைய அரசமைப்பு நேரடியாக வலியுறுத்தாவிடினும், அமைச்சரவையின் முடிவுகளுக்கு இணங்கவே ஆளுநர் செயல்பட வேண்டும் என்பதே அதிலிருந்து ஒருவர் பெறும் உணர்வாக இருக்க முடியும்; அதுவே மக்களாட்சிக்கு மரியாதை சேர்ப்பதாகவும் இருக்கும்.

அமைச்சரவையின் கருத்தில் ஆளுநருக்கு உடன்பாடு இல்லாதபட்சத்தில், குடியரசுத் தலைவரின் கருத்தறிந்து செயல்படலாம் என்று அரசமைப்புச் சட்டம் அனுமதித்தாலும் ஒவ்வொரு நிலையிலும் குடியரசுத் தலைவரைக் கலந்தாலோசித்துக்கொண்டிருக்க வேண்டும் என்று எந்தக் கட்டாயமும் இல்லை. ஆளுநர் தன்னிச்சையாக முடிவெடுக்க வேண்டிய ஒவ்வொரு விஷயத்திலும் குடியரசுத் தலைவரின் வாயிலாக மத்திய அரசின் கருத்தையறிந்துதான் செயல்படுவார் என்றால், அவர் மாநில அரசின் தலைவராக அல்ல, மத்திய அரசின் பிரதிநிதியாக மட்டுமே இருக்கிறார் என்று அர்த்தம். மத்திய அரசு தனது முடிவின்படியே குடியரசுத் தலைவர் செயல்பட வேண்டும் என்கிறபோது, ஆளுநரும் மாநில அரசு சொல்வதற்கிணங்க முடிவெடுப்பது தானே மக்களாட்சியாக இருக்க முடியும்?

அரசமைப்புச் சிக்கல் இது

ராஜீவ் காந்தி கொலை வழக்கு விசாரணை முடிந்துவிட்டது. குற்றஞ்சாட்டப்பட்டவர்கள் தண்டிக்கப்பட்டும் விட்டார்கள். தண்டிக்கப்பட்டவர்கள் தங்களது தண்டனைக் காலத்தைக் குறைக்க வேண்டும் என்று கருணை மனு செய்திருக்கிறார்கள். தற்போது விவாதிக்கப்படுவது வழக்கின் பொருண்மையையோ அதன் தீவிரத்தைப் பற்றியோ அல்ல. மாறாக, தண்டனைக் குறைப்பு அதிகாரம் என்பது ஆளுநரின் தனிச்சை அதிகாரமா அல்லது மாநில அரசின் கருத்துக்கு இணங்க அவர் முடிவெடுக்க வேண்டுமா என்பதைப் பற்றியதாகவே இருக்க முடியும்.

எழுவர் விடுதலை குறித்து சட்டமன்றத்தில் தீர்மானம் நிறைவேற்றப்பட்டு, அதுகுறித்து விசாரித்த உச்சநீதிமன்றம் ஆளுநருக்குத் தண்டனைக் குறைப்பு அதிகாரம் இருப்பதாகத் தீர்ப்பும் அளித்துவிட்டது. மீண்டும், எழுவர் விடுதலை குறித்து தமிழக அமைச்சரவை தீர்மானம் நிறைவேற்றி ஆளுநருக்கு அனுப்பி வைத்திருக்கும் நிலையில் இப்போது எழுந்திருக்கும் பிரச்சினை என்பது சட்டமன்றமும் அமைச்சரவையும் இயற்றிய தீர்மானங்களுக்கு எதிராக ஒரு ஆளுநர் முடிவெடுக்கலாமா அல்லது தீர்மானம் குறித்து ஒரு முடிவும் எடுக்காமல் காலத்தைத் தள்ளிப்போடலாமா என்பதுதான். தற்போது எழுந்திருப்பது குற்றவியல் சட்டங்கள் சார்ந்த விவாதம் அல்ல. முழுக்க முழுக்க அரசமைப்புச் சட்டம் சார்ந்த விவாதம் இது.

எழுவரையும் விடுதலை செய்ய வேண்டும் என்றே தமிழக அரசு தீர்மானம் நிறைவேற்றியிருக்கிறது. அவர்களை விடுவிக்கக் கூடாது என்பதில் மத்திய அரசு உறுதியாக இருக்கிறது. ஆளுநர் மாநில அரசின் முடிவைச் செயற்படுத்துவாரா அல்லது மத்திய அரசின் அறிவுறுத்தலுக்கு ஏற்ப நடப்பாரா என்பதுதான் எஞ்சி நிற்கும் கேள்வி. மத்திய அரசின் அறிவுறுத்தலின்படியே ஆளுநர் தனது அதிகாரங்களைச் செயல்படுத்துவதுதான் நடைமுறையாக இருக்கிறது. ஆனால், அது மக்களாட்சித் தத்துவத்துக்கு, அதை முன்னிறுத்தும் இந்திய அரசமைப்புக்குச் சரியானதா?

முடிவு காணப்பட வேண்டிய கேள்வி

மன்னிக்கும் அதிகாரம் ஆளுநருக்கே உரியது என்ற தனது தீர்ப்பின் வாயிலாக அதிகாரப் பிரிவினைக் கோட்பாட்டுக்கு வலு சேர்த்திருக்கிறது உச்ச நீதிமன்றம். அதேநேரத்தில், ஆளுநரின் அதிகாரம் என்பது தன்னிச்சையானதா, இல்லை மாநில அரசின் முடிவுக்கு இயைந்து செயல்பட வேண்டியதா என்ற கேள்வி அப்படியே நிற்கிறது. இதை முடிவெடுக்க வேண்டியது ஆளுநரின் கரங்களில் இருக்கிறது.

தாங்கள் நிறைவேற்றிய தீர்மானத்துக்கு இணங்கவே ஆளுநர் முடிவெடுக்க வேண்டும் என்று மக்களால் தேர்ந்தெடுக்கப்பட்ட அரசு நீதிமன்றம் சென்றால் இந்திய அரசமைப்புச் சட்டத்தின் அடிப்படைத் தத்துவம் ஆளுநருக்கு அல்ல, மாநில அரசுக்கு ஆதரவாகவே அமையும். புதுச்சேரி அரசின் நடவடிக்கையில் ஆளுநர் தலையிடுவதற்குத் தடைவிதித்து சென்னை உயர் நீதிமன்றம் அளித்த தீர்ப்பில் தலையிட முடியாது என்று உச்ச நீதிமன்றம் மறுத்திருப்பதற்குக் காரணம் மக்களாட்சித் தத்துவத்துக்கு வலு சேர்க்க வேண்டும் என்பதுதான். இந்திய அரசமைப்பு 395 கூறுகளுக்குள்ளும் 12 அட்டவணைகளுக்குள்ளும் அடங்கிவிடுகிற சட்டமல்ல. நாளும் வளரும் அரசியல் தத்துவம். அதன்படி, மக்களால் தேர்ந்தெடுக்கப்பட்ட அரசின் ஆலோசனையின்படியே குடியரசுத் தலைவரோ, மாநில ஆளுநரோ செயல்பட வேண்டும். தமிழக ஆளுநர், இந்திய அரசமைப்புச் சட்டம் அவருக்குத் தந்திருக்கும் அதிகாரத்தை மட்டுமல்ல, அதன் அடிப்படைத் தத்துவத்தையும் கவனத்தில் எடுத்துக்கொள்ள வேண்டும்.

நன்றி : தி ஹிந்து

Digitized by Noolaham Foundation.
noolaham.org | aavanaham.org

குண்டு வெடித்த ஓசையால் மூளாயில் நேற்று பரபரப்பு

இராணுவம் குண்டு செயலிழக்க செய்திருக்கலாம் என்று சந்தேகம்

யாழ்ப்பாணம், மே 15

மூளாயில் நேற்று குண்டுகள் வெடித்த ஓசை கேட்டன என்றும், அந்தப் பகுதியில் உள்ள வீடுகள் அதன்போது அதிர்ந்தன என்றும் அந்தப் பகுதி மக்கள் தெரிவித்தனர்.

வெடிப்புச் சத்தத்தால் அச்சமடைந்த கல்லுண்டாய் வீதி, மூளாயில் உள்ள பல குடும்பங்கள் வீதிக்கு வந்து என்ன நடந்தது என்று ஆராய்ந்துள்ளனர். எனினும் வெடித்தது என்ன என்பது தெரியவில்லை.

பின்னர் மீண்டும் ஒரு வெடிப்புச் சத்தம் கேட்டுள்ளது. அதன் பின்னர் மூளாய்பித்தனைச் சுடலையில் இருந்து புகை கிளம்பியது என்றும், இராணுவ வாகனம் ஒன்று அந்தப் பகுதியில் நின்றது என்றும் மக்கள் தெரிவித்தனர். இராணுவத்தினர் சுடலைப் பகுதியில் கொண்டுவந்து குண்டுகளைச் செயலிழக்கச் செய்திருக்கலாம் என்றும் அவர்கள் சந்தேகம் தெரிவித்தனர்.

இது தொடர்பில் வலிகாமம் மேற்குப் பிரதேச சபைத் தவிசாளரைத் தொடர்பு கொண்டு கேட்டபோது, இராணுவம் குண்டுசெயலிழக்க வைப்பது தொடர்பில் எமக்கு தெரியாது. அப்படி வெடிக்க வைப்பது தொடர்பில் எம்மிடம் அனுமதி எடுக்க வேண்டும் என்றும் இல்லை. ஆனால் மக்களுக்குப் பாதிப்பு என்றால் அவர்கள் முறையிட முடியும் என்று பிரதேச சபைச் சட்டத்தில் குறிப்பிடப்பட்டுள்ளது - என்றார்.

மூளாயில் குண்டு வெடிக்க வைக்கப்பட்டது தொடர்பில் உறுதிப்படுத்தப்படவில்லை. குண்டு வெடிக்கச் செய்வதற்கு இராணுவம் பிரதேச செயலகத்தில் அனுமதி பெற வேண்டும் என்பதும் இல்லை என்று சங்கானைப் பிரதேச செயலர் தெரிவித்தார்.

இராணுவத்தின் குண்டு செலலிழக்கச் செய்யும் பிரிவினர் வழமையாக கல்லுண்டாய் வைரவர் ஆலயத்துக்கு முன்னால் உள்ள சுடலையுடன் கூடிய கடற்கரைப் பகுதியில் குண்டை வெடிக்கச் செய்வார்கள். அந்தப் பகுதியில் தற்போது யாழ்ப்பாணப் பிரதேச செயலகத்தால் மக்களுக்கு வீட்டுத் திட்டங்கள் வழங்கப்பட்டுள்ளன. எனவே இராணுவம் அந்த இடத்தை விட்டு மூளாயில் குண்டு வெடிக்கச் செய்திருக்கலாம் என்று சந்தேகிக்கப்படுகிறது.

பொன்னாலைச் சந்தியில் கடற்படையினரின் முகாம் உள்ளது. நாட்டில் ஏற்பட்டுள்ள அசாதாரண நிலையில் அங்கு சோதனை நடவடிக்கைகளில் கடற்படையினர் ஈடுபட்டுள்ளனர். பெரும்சத்தத்துடன்வெடிப்பு இடம்பெற்றபோது கடற்படையினர் எந்த சலசலப்பும் இன்றி தமது சோதனைகளை முன்னெடுத்தனர். இதனால் இராணுவம் முற்கூட்டியே கடற்படைக்கு அறிவித்து குண்டை செயலிழக்கச் செய்திருக்கலாம் என்று அந்தப் பகுதி மக்கள் கூறுகின்றனர்.

மக்கள் குடியிருக்கும் பகுதியில் இவ்வாறு குண்டுகள் வெடிக்க வைக்கப்பட்டுச் செயலிழக்கச் செய்யப்படுவது ஏற்றுக் கொள்ள முடியாது என்று கூறும் அந்தப் பகுதி மக்கள், வெடிப்புச் சத்தங்களால் குழந்தைகள் பெரிதும் அச்சமடைகின்றனர் என்று கூறினர். இவ்வாறான நடவடிக்கைகள் மக்கள் குடியிருப்பு இல்லாத இடங்களில் மேற்கொள்ள வேண்டும் என்றும் அவர்கள் கோரிக்கை விடுத்துள்ளனர்.

(எ,ஐ-21)

அடிப்படைவாத அமைப்புகள் பலமாக இடமளிக்கக் கூடாது

இப்படிக் கூறுகின்றது பொதுபலசேனா

கொழும்பு, மே 15

இஸ்லாமிய அடிப்படைவாத அமைப்புக்கள் இலங்கையில் பலம் வாய்ந்தவையாக உருவாகுவதற்கு நாம் வழிகளை ஏற்படுத்திக் கொடுக்க கூடாது. இன வன்முறைகளின் ஊடாக தமது நோக்கங்களை நிறைவேற்றிக் கொள்ளவே அடிப்படைவாதிகள் முயற்சிக்கின்றனர். பௌத்த மதத்தை சர்வதேசத்தில் கேள்விகளுக்குட்படுத்தும் செயற்பாடுகளை இலங்கை மக்கள் தவிர்த்துக் கொள்ள வேண்டும்.

இவ்வாறு பொதுபல சேனா அமைப்பின் தேசிய ஒருங்கிணைப்பாளர் விதாரந்தெனிய நந்த தேரர் தெரிவித்தார்.

பொதுபல சேனா அமைப்பின் தலைமைக் காரியாலயத்தில் நேற்று நடத்திய செய்தியாளர் சந்திப்பிலேயே அவர் இவ்வாறு தெரிவித்துள்ளார்.

அவர் மேலும் தெரிவித்ததாவது:

அடிப்படைவாதிகளின் மிலேச்சத்தனமான தாக்குதலைத் தொடர்ந்து கடந்த மூன்று வார காலமாக நாடு பெரும் சவால்களை எதிர்க் கொண்டுள்ளது. தேசிய பாதுகாப்பு பலப்படுத்தப்பட்டுள்ளதா என்பது சந்தேகமாகவே உள்ளது. தாக்குதல் சம்பவத்தை ஆளும் தரப்பினரும், எதிர்தரப்பினரும் முழுமையாகவே தமது அரசியல் தேவைகளுக்காக பயன்படுத்திக் கொள்கின்றார்கள். தேசிய பாதுகாப்பும், தேசிய நல்லிணக்கத்தையும் கட்டியெழுப்பப் புதிய எவ்வித வழிமுறைகளும் பின்பற்றவில்லை.

நாட்டில் இனக்கலவரம் ஏற்படுவதற்கான வாய்ப்புக்கள் அதிகமாக காணப்படுகின்றது. குண்டுத் தாக்குதலை அரசியல்வாதிகள் தமது தேவைகளுக்காக பயன்படுத்திக் கொள்கின்றார்கள். இனக் கலவரங்கள் கறுப்பு ஜூலைக் கலவரமாக மாற்றமடைந்து எவ்வாறு விடுதலை புலிகள் அமைப்பு உருவாக்கம் அடைந்ததோ அதே போன்று இஸ்லாமிய அடிப்படைவாதிகளின் அமைப்பும் பலம்பெறுமா என்ற சந்தேகம் ஏற்படுகின்றது. இனங்களுக்கிடையில் விரிசலை ஏற்படுத்தி அதில் அரசியல் இலாபம் தேடிக் கொள்வோம் என்று குறுகிய நோக்கங்களை கொண்டுள்ள அரசியல்வாதிகளின் சூழ்ச்சிக்கு பொது மக்கள் அடிபணியக் கூடாது.

அமைச்சர் ரிஷாட் பதியுதீனுக்கு எதிராக நம்பிக்கையில்லாத் தீர்மானம் கொண்டு வரப்படவுள்ளது என்று கூறப்படுகின்றது. அரசு மக்களை அனைத்து விடயங்களிலும் இருந்து திசைத் திருப்ப முயற்சிக்கின்றது. இவரைக் கைது செய்து விசாரணைகளை முன்னெடுக்கும் திறன் அரசுக்கு கிடையாது. இவரும், கிழக்கு மாகாண ஆளுநர் ஹிஸ்புல்லாவும் இஸ்லாமிய அடிப்படைவாத அமைப்புக்களுடன் நேரடியாக தொடர்பு கொண்டுள்ளார்கள் என்பதை பகிரங்கமாகக் குறிப்பிட முடியும்.

இலங்கை பௌத்த நாடு அல்ல என்று நிதியமைச்சர் மங்கள சமரவீர குறிப்பிட்டுள்ளமை வன்மையாக கண்டிக்கத்தக்கது. மிலேச்சத்தனமான தாக்குதலைத்தொடர்ந்து பௌத்த சிங்கள மக்களே பெருமளவில் பாதிக்கப்பட்டுள்ளார்கள். இவ்வாறான கருத்துக்கள் பாதிக்கப்பட்டவர்களை மேலும் பாதிப்பிற்குள்ளாக்கும். முறையற்ற அரசியல்வாதிகளால்தான் நாடு இன்று பல நெருக்கடிகளுக்குள்ளாகியுள்ளது - என்றார். (எ-31)

ரிசாத்துக்கு எதிரான தீர்மானத்தை ஒத்திவைக்குமாறு மகிந்த பணிப்பு

கொழும்பு, மே 15

அமைச்சர் ரிசாட் பதியூதீனுக்கு எதிராகக் கொண்டு வரப்படவுள்ள நம்பிக்கையில்லாத் தீர்மானத்தில் 29 நாடாளுமன்ற உறுப்பினர்கள் கைச்சாத்திட்டுள்ளனர். நாடாளுமன்ற உறுப்பினர் நாமல் ராஜபக்ச, அத்துரலியே ரத்ன தேரர், விமல் வீரவங்ச, உதய கம்மன்பில உட்பட 29 நாடாளுமன்ற உறுப்பினர்கள் அதில் கையொப்பம் இட்டுள்ளார் என்று தெரிவிக்கப்படுகின்றது.

ஆனால்இந்தநம்பிக்கையிலாத்தீர்மானத்தில் சில தவறுகள் உள்ளன என்றும், அதை உடனடியாகச் சமர்ப்பிக்க வேண்டாம் என்று எதிர்க்கட்சித் தலைவர் மகிந்த ராஜபக்ச கூறியுள்ளார். எதிர்க்கட்சித் தலைவர் மகிந்த ராஜபக்ச தலைமையில் கூட்டு எதிர்க்கட்சியின் கட்சித் தலைவர்களின் கூட்டம் நேற்று முற்பகல் நடைபெற்றது. அதிலேயே மகிந்த ராஜபக் மேற்கண்டவாறு கூறியுள்ளார். அதேவேளை, நம்பிக்கையில்லாத் தீர்மானத்தில் தவறுகள் உள்ளன என்று பசில் ராஜபக்சவும் முன்னதாகக் கருத்துத் தெரிவித்திருந்தார். (எ)

கலவரங்களை ஏற்படுத்தி ஐ.எஸ்.ஐ.எஸ்க்கு உதவாதீர்

சஜித் பிரேமதாச தெரிவிப்பு

கொழும்பு, மே 15

நாட்டில் கலவரங்கள் தொடர்ந்து இடம்பெறுமாயின் ஐ.எஸ்.ஐ.எஸ். அமைப்பு அதனூடாக தமது நோக்கத்தை நிறைவேற்றிக் கொள்ள முயலக் கூடும் என்று அமைச்சர் சஜித் பிரேமதாச எச்சரித்துள்ளார்.

அம்பாந்தோட்டையில் நேற்றுமுன்தினம் நடைபெற்ற நிகழ்வொன்றில் கலந்துகொண்டு கருத்து தெரிவித்த போதே அவர் இவ்வாறு தெரிவித்துள்ளார்.

அவர் மேலும் தெரிவித்ததாவது:

ஐ.எஸ் பயங்கரவாதிகள் ஏனைய நாடுகளில் தமது ஷரியா சட்டத்துடன் கூடிய பிராந்தியங்களை அமைத்து கெலிபெட் இராச்சியத்தை அமைப்பதை நோக்கமாக கொண்டுள்ளனர். குண்டுத் தாக்குதல்களை மேற்கொள்வது மாத்திரமல்லாமல் நாட்டின் இன, மத பேதங்களை ஏற்படுத்தி அதனூடாகவும் தங்களின் நோக்கங்களை நிறைவேற்றிக்கொள்ள முனைகின்றனர்.

வதந்திகளை நம்பி கலவரங்களை ஏற்படுத்தி ஐ.எஸ் பயங்கரவாதிகளின் நோக்கங்களை நிறைவேற்றுவதற்கு நாட்டு மக்கள் ஒருபோதும் ஒத்துழைப்பை வழங்க கூடாது. பயங்கரவாதத்தை முற்றாக ஒழிப்பதற்கு அனைவரும் ஒன்றிணைந்து செயற்பட வேண்டும் - என்றார்.

(எ)

சபைக்கு வாள் கொண்டு வந்த பெண் உறுப்பினரால் பரபரப்பு

கொழும்பு, மே 15

காலி, இமதுவ பிரதேச சபைக்குள் வாள் ஒன்றை கொண்டு வந்த பெண் உறுப்பினரால் நேற்றுப் பெரும் களேபரம் ஏற்பட்டது. பொதுமக்கள் முன்னணியைச் சேர்ந்த ரேணுகாதேவி என்ற உறுப்பினர் இந்த வாளை கொண்டுவந்தார். அந்த வாளைத் தற்பாதுகாப்புக்காக கொண்டு வந்தேன் என்றும் அவர் தெரிவித்துள்ளார்.

பெண்களை பாதுகாத்துக் கொள்வதற்காக பள்ளிவாசல்களில் வாள்கள் வைத்திருப்பதாக சொல்லப்படுவதால் தானும் வாளை கொண்டு வந்தேன் என்று அவர் மேலும் குறிப்பிட்டுள்ளார்.

அதனால் பெரும் குழப்பம் ஏற்பட்டதால் சபைத் தலைவர் அந்த வாளை பெற்று வெளியில் எடுத்துச் செல்ல பணித்தார். வாள் வெளியே கொண்டு செல்லப்பட்டவுடன் சபை நடவடிக்கைகள் ஆரம்பமாகின.

முஸ்லிம் அரசியல்வாதிகள் நாடாளுமன்றத்தில் பேசும்போது, பெண்களின் பாதுகாப்புக்காகவே பள்ளிவாசல்களில் வாள்கள் வைக்கப்பட்டுள்ளன என்று கூறியிருந்தனர். இந்த நிலையிலேயே மகிந்த அணி உறுப்பினர் இப்படிச் செய்துள்ளார்.

(எ)

Digitized by Noolaham Foundation.
noolaham.org | aavanaham.org

பேராசிரியர் க.கைலாசபதி நினைவு பேருரை

யாழ்ப்பாணம், மே 15

பேராசிரியர் க.கைலாசபதி நினைவுப் பேருரை தேசிய கல்வியற் கல்லூரி கலையரங்கில் புதன்கிழமை காலை 8 மணிக்கு நடைபெறவுள்ளது.

பீடாதிபதி சுப்பிரமணியம் பரமானந்தம் தலைமையில் இடம்பெறும் நிகழ்வில் யாழ்ப்பாணப் பல்கலைக்கழக கல்வியியற்றுறை மூத்த விரிவுரையாளர் ஆ.நித்திலவர்மன் "21ஆம் நூற்றாண்டு ஆசிரியர்களுக்கான தேர்ச்சிகள் மற்றும் திறன்கள்"எனும் தலைப்பில் பேருரை நிகழ்த்தவுள்ளார். (ஐ)

வெசாக் வாரம் இன்று ஆரம்பம்

யாழ்ப்பாணம், மே 15

வெசாக் வாரம் இன்று புதன்கிழமை ஆரம்பமாகிறது என்று அரச ஊடகம் தெரிவித்துள்ளது.

வெசாக் வாரத்தில் பாடசாலைகள், பல்கலைக்கழகங்கள், ஆசிரிய கலாசாலைகளில் கல்வி வெசாக் வேலைத்திட்டங்கள் நடைமுறைப்படுத்தப்பட வேண்டும் என்று கல்வி அமைச்சு ஆலோசனை வழங்கியுள்ளது. பாடசாலை முகாமைத்துவ குழுவும் மற்றும் பிரிவெனா நிர்வாக சபையும் இணைந்து இதனை மேற்கொள்ள வேண்டியது அவசியமென அமைச்சின் சமய அபிவிருத்தி பணிப்பாளர் நிமல் தர்மசிறி தெரிவித்துள்ளார். (ஐ-7)

குழுக்கள் இடையே அடிதடி 9 பேர் காயம்

யாழ்ப்பாணம், மே 15

பருத்தித்துறை, மாதனை விளையாட்டு மைதானத்தில் இரு குழுக்களுக்கு இடையே ஏற்பட்ட வாய்த் தர்க்கம் அடிதடியில் முடிந்துள்ளது. அதில் 9 பேர் காயமடைந்து மருத்துவமனையில் சேர்க்கப்பட்டுள்ளனர்.

கடந்த திங்கட்கிழமை மாதனையில் உள்ள விளையாட்டு மைதானத்தில் கட்டணம் செலுத்தி விளையாட்டுநடவடிக்கையில் ஈடுபடும் கழகம் ஒன்றுக்கும், கட்டணம் செலுத்தாது விளையாட்டு நடவடிக்கையில் ஈடுபடும் கழகம் ஒன்றுக்கும் இடையே ஏற்பட்ட தர்க்கமே அடிதடியில் முடிந்துள்ளது.

இந்தச் சம்பவம் தொடர்பாக பருத்தித்துறைப் பொலிஸார் விசாரணைகளை மேற்கொண்டு வருகின்றனர். (எ-173)

முஸ்லிம்களுக்கு எதிராக

வன்முறையைத் தூண்டிய குற்றச்சாட்டில் நாமல் குமார, அமித் வீரசிங்க நேற்றுக் கைது

கொழும்பு, மே 15

குளியாப்பிட்டிய, மினுவாங்கொட பகுதிகளில் முஸ்லிம்களுக்கு எதிரான வன்முறைகளைத் தூண்டி விட்டனர் என்ற குற்றச்சாட்டில், ஊழல் எதிர்ப்பு படையணியின் பணிப்பாளர் என்று கூறிக் கொள்ளும் நாமல் குமாரவும், மகாசோன் படையணியின் தலைவர் என்று கூறிக் கொள்ளும் அமித் வீரசிங்கவும் நேற்றுக் காலை அதிரடியாகக் கைது செய்யப்பட்டுள்ளனர்.

அரச தலைவர் மைத்திரிபால சிறிசேன மற்றும் கோத்தபாய ராஜபக்ச ஆகியோரைப் படுகொலை செய்யும் சதித் திட்டம் தொடர்பாக தகவல்களை வெளியிட்டு அரசியலில் பரபரப்பை ஏற்படுத்திய நாமல் குமார, வரகாபொலவில் நேற்றுக் காலை கைது செய்யப்பட்டார்.

அதேவேளை, கண்டியில் கடந்த ஆண்டு முஸ்லிம்களுக்கு எதிராக வன்முறைகளைத் தூண்டி விட்டார் என்ற குற்றச்சாட்டில் கைது செய்யப்பட்டு பல மாதங்களாக தடுத்து வைக்கப்பட்டு பிணையில் விடுவிக்கப்ப ட்டிருந்த, மகாசோன் படையணியின் தலைவர் அமித் வீரசிங்கவும் நேற்றுக் காலை தெல்தெனிய வில் கைது செய்யப்பட்டுள்ளார்.

முஸ்லிம்களுக்கு எதிராக சில நாள்களாக கம்பகா, குருநாகல் மாவட்டங்களில் கட்டவிழ்த்து விடப்பட்ட வன்முறைகளைத் தூண்டி விட்டனர் என்ற குற்றச்சாட்டிலேயே இவர்கள் கைது செய்யப்பட்டுள்ளனர்.

(ஒ.5)

ரணிலுக்கு எதிராக நேற்று முறைப்பாடு

கொழும்பு, மே 15

உயிர்த்த ஞாயிறுத் தாக்குதல் சம்பவம் தொடர்பில், தலைமை அமைச்சர் ரணில் விக்கிரமசிங்க தனது பொறுப்புக்களிலிருந்து விலகியுள்ளதாகத் தெரிவித்து, அவருக்கு எதிராக தேசிய சங்க சம்மேளனத்தால், பொலிஸ் தலைமையகத்தில் நேற்று முறைப்பாடு பதிவு செய்யப்பட்டுள்ளது.

தாக்குதல் சம்பவம் தொடர்பில் ஏற்கனவே தெரிந்திருந்தும் அது தொடர்பில் நடவடிக்கை எடுக்காமை, அரசு என்ற ரீதியில் தமது பொறுப்புக்களிலிருந்த விலகியிருந்தமை உள்ளிட்ட பல காரணங்களை முன்வைத்து, தேசிய சங்க சம்மேளனத்தின் தலைவர் ரஜவத்தே வப்ப தேரரால், இந்த முறைபாடு செய்யப்பட்டுள்ளது. (ஒ.5)

தலைநகரில் குவிக்கப்படும் இராணுவம்

கொழும்பு, மே 15

இலங்கைத் தலைநகர் கொழும்பில் இராணுவத்தினர் அதிகளவில் குவிக்கப்பட்டு அங்கு பாதுகாப்பு பலப்படுத்தப்பட்டுள்ளதாகத் தெரிவிக்கப்படுகின்றது.

மட்டக்குளி உள்ளிட்ட கொழும்பு நகரின் பல்வேறு பகுதிகளில் இராணுவத்தினர் துருப்புக்காவி கவசவாகனங்கள், இயந்திரத் துப்பாக்கிகளுடன் சுற்றுக் காவலில் ஈடுபட்டுள்ளனர்.

இராணுவத்தின் சிறப்புப் படையின் உந்துருளிப் படையணியும் தீவிரமான சுற்றுக் காவல் நடவடிக்கைகளில் ஈடுபட்டுள்ளன.

வழக்கத்துக்கு மாறாக அதிகளவு படையினர் குவிக்கப்பட்டுள்ளனர்.

நாடு முழுவதும் ஊரடங்குச் சட்டம் பிறப்பிக்கப்பட்ட பின்னரே கொழும்பு நகரின் பாதுகாப்பு பலப்படுத்தப்பட்டுள்ளது. (ஒ.5)

முஸ்லிம்கள் மீது காடையர்கள் தாக்குதல்: படையினர் நடவடிக்கை எடுக்காதது ஏன்?

அரசு மீது கூட்டமைப்பு பாய்ச்சல்

கொழும்பு, மே 15

முஸ்லிம்களின் வீடுகள், வர்த்தக நிலையங்கள் மற்றும் பள்ளிவாசல்கள் காடையர்களின் தாக்குதலுக்குள்ளாகின்ற செய்திகளால் தமிழ்த் தேசியக் கூட்டமைப்பு மிகுந்த கவலையடைகின்றது. ஊரடங்குச் சட்ட நேரத்திலும் பாதுகாப்புப் படையினர் இந்த வன்செயல்களைத் தடுப்பதற்கு உகந்த நடவடிக்கை எடுக்காமலிருப்பது கண்டனத்துக்குரியது. இவ்வாறு தமிழ்த் தேசியக் கூட்டமைப்பு தெரிவித்துள்ளது.

தமிழ்த் தேசியக் கூட்டமைப்பின் சார்பில் அந்தக் கட்சியின் பேச்சாளர் நேற்று வெளியிட்டுள்ள ஊடக அறிக்கையில் மேற்கண்டவாறு கூறப்பட்டுள்ளது.

அந்த அறிக்கையில் மேலும் தெரிவிக்கப்பட்டுள்ளதாவது:

வன்முறையாளருக்கு எதிராக உடனடியானதும் கடுமையானதுமான நடவடிக்கைகளை அதிகாரத்திலுள்ளோர் எடுக்க வேண்டும் என்று கோருகின்றோம்.

அரசு தம்மைப் பாதுகாக்கத் தவறுகின்றது என்று மக்கள் நினைத்தால் அவர்கள் தம்மைத் தாமே பாதுகாக்கத் தலைப்படுவார்கள். இப்படியான சூழ்நிலையை அனுமதிக்க வேண்டாம் என்று நாம் அரசைக் கேட்டுக் கொள்கின்றோம்.

இந்த நாட்டில் தான் சுயமாக வாழ்வதற்குப் போராட்டத்தை கையிலெடுக்க வேண்டும் என்று இன்னுமொரு சமூகத்தையும் நினைக்கத் தூண்டாதீர்கள். கிறிஸ்தவ ஆலயங்களைத் தாக்குகின்ற பயங்கரவாதம் என்றாலும் சரி, பள்ளிவாசல்களைத் தாக்குகின்ற பயங்கரவாதம் என்றாலும் சரி எவ்விதமான பயங்கரவாதத்துக்கும் இந்த நாட்டிலே இடமிருக்கக் கூடாது - என்றுள்ளது.

(ஒ.5,22)

வன்முறையாளர்கள் மீது சூடு நடத்த அனுமதி?

கொழும்பு, மே 15

வன்முறையில் ஈடுபடுபவர்கள் மீது அதிகபட்ச பலத்தைப் பிரயோகிக்கவும், துப்பாக்கிச் சூடு நடத்தவும் படையினருக்கு அதிகாரம் அளிக்கப்பட்டுள்ளதாக தகவல்கள் தெரிவிக்கின்றன.

முஸ்லிம்களை இலக்கு வைத்து மேற்கொள்ளப்படும் வன்முறைகளைத் தடுப்பதற்காக இந்த நடவடிக்கை எடுக்கப்பட்டுள்ளது.

கொழும்பு பண்டாரநாயக்க மாநாட்டு மண்டபத்தில் உருவாக்கப்பட்டுள்ள கூட்டு நடவடிக்கை மையத்தில் நேற்று முன்தினம் தலைமை அமைச்சர் ரணில் விக்கிரமசிங்கவை உயர்மட்ட இராணுவத் தளபதிகள் சந்தித்துப் பேசினர்.

சில அரசியல்வாதிகள் மீண்டும் 1983ஆம் ஆண்டு ஜூலைக் கலவரம் போன்ற நிலையை உருவாக்க எத்தனிக்கின்றனர் என்று இராணுவ உயர் அதிகாரிகள் இந்தச் சந்திப்பின் போது, தெரிவித்துள்ளனர்.

அதற்குப் பதிலளித்த தலைமை அமைச்சர், நிலமையைக் கட்டுப்பாட்டில் கொண்டு வர இராணுவத்தினர் அவசரகால விதிகளின் படி உள்ள அதிகாரங்களை அதிகபட்சமாக பயன்படுத்துமாறு கூறினார். வன்முறைகளில் ஈடுபடுபவர்கள் மீது இராணுவத்தினர் துப்பாக்கிச் சூடு நடத்த முடியும். பொதுமக்களைக் குழப்பும் அரசியல்வாதிகள் மற்றும் அவர்களின் ஆதரவாளர்கள் குறித்தும் இந்தக் கூட்டத்தில் கலந்துரையாடப்பட்டது. அவர்களுக்கு எதிராகவும், கடுமையான நடவடிக்கை எடுக்குமாறும் இராணுவத்துக்கு தலைமை அமைச்சர் உத்தரவிட்டுள்ளார். (ஒ.5)

மற்றொரு இஸ்லாமிய அமைப்புக்கும் தடை

அரசிதழ் வெளியானது

கொழும்பு, மே 15

தொடர் தற்கொலைக் குண்டுத் தாக்குதலின் பின்னர் இரண்டு இஸ்லாமிய அமைப்புக்கள் தடைசெய்யப்பட்டிருந்த நிலையில் மேலும் ஒரு இஸ்லாமிய அமைப்பும் தடை செய்யப்படுவதாக அரச தலைவர் மைத்திரிபால சிறிசேன சிறப்பு அரசிதழை வெளியிட்டுள்ளார்.

தேசிய தௌஹீத் ஜமா அத், ஜமா அத்தே மில்லதே இப்ராஹீம் ஆகிய அமைப்புக்களுக்கு ஏற்கனவே தடை விதிக்கப்பட்டுள்ளது. இந்த நிலையில் விலாயத் அஸ் செய்லானி என்ற இஸ்லாமிய அமைப்புக்கும் தடை விதிக்கப்படுவதாக அரசிதழ் அறிவிப்பை அரச தலைவர் வெளியிட்டுள்ளார். அவசரகாலச் சட்டத்தின் கீழ் இந்த நடவடிக்கை எடுக்கப்பட்டுள்ளதாகக் குறிப்பிட்டுள்ளார். (ஒ.5)

வெளிநாட்டுப் படைகளின் உதவியுடன் நாட்டில் சுமுகநிலமை ஏற்படுத்துவோம்

தலைமை அமைச்சர் ரணில் கூறுகிறார்

கொழும்பு, மே 15

ஒருதொகை வெளிநாட்டுப் பாதுகாப்பு படையினர் இன்னமும் இலங்கையில் தங்கியுள்ளனர். அவர்களின் உதவியுடன் நாட்டில் விரைவில் வழமை நிலையை அரசு கொண்டு வரும். இவ்வாறு தலைமை அமைச்சர் ரணில் விக்கிரமசிங்க தெரிவித்துள்ளார்.

எல்பிட்டியவில் நடந்த கூட்டத்தில் உரையாற்றிய போதே மேற்கண்டவாறு கூறியுள்ளார்.

அவர் மேலும் தெரிவித்ததாவது:

வெளிநாட்டு பாதுகாப்பு படையினர், இலங்கையில் இப்போதும் இருக்கின்றனர். ஏனென்றால், அவர்களின் நாட்டவர்கள் உயிர்த்த ஞாயிறு குண்டுத் தாக்குதல்களில் கொல்லப்பட்டுள்ளனர். நாட்டைப் பாதுகாக்க அவர்களின் உதவியை நாங்கள் பெறுகின்றோம்.

சில நாடுகள் இலங்கைக்குப் பயணம் செய்ய வேண்டாம் என்று தமது நாட்டுக் குடிமக்களுக்கு பயண எச்சரிக்கைகளை விடுத்துள்ளன. இந்த நாடுகள் பயண எச்சரிக்கைகளை விரைவில் நீக்கும் என்று எதிர்பார்க்கிறோம். ஜூலையில் மீண்டும் சுற்றுலாப் பயணிகள் இங்கு வர ஆரம்பிப்பார்கள் என்று நம்புகிறோம், என்றும் அவர் தெரிவித்துள்ளார். (ஒ.5)

ரிசாத்துக்கு எதிரான தீர்மானத்தை கூட்டமைப்பு ஆதரிக்க வேண்டும்

சம்பந்தனிடம் மாகல்கந்தே சுதந்த தேரர் வலியுறுத்து

கொழும்பு, மே 15

அகில இலங்கை மக்கள் காங்கிரஸின் தலைவரான அமைச்சர் ரிசாத் பதியுதீனுக்கு எதிராக நாடாளுமன்ற உறுப்பினர் அத்துரலிய ரத்தன தேரர் கொண்டு வரவுள்ள நம்பிக்கையில்லாத் தீர்மானத்தை தமிழ்த் தேசியக் கூட்டமைப்பு ஆதரிக்க வேண்டும். இவ்வாறு கோரிக்கை விடுத்துள்ளார் பயங்கரவாத எதிர்ப்புத் தேசிய ஒன்றியத்தின் அமைப்பாளர் மாகல்கந்தே சுதந்த தேரர்.

கூட்டமைப்பின் தலைவர் இரா.சம்பந்தனை நேற்று முன்தினம் நேரில் சந்தித்து மேற்படிக் கோரிக்கையை முன்வைத்துள்ளார் மாகல்கந்தே சுதந்த தேரர். இந்தச் சந்திப்பின்போது நாட்டில் தற்போது நிலவும் அரசியல் நிலவரங்கள் தொடர்பிலும் கலந்துரையாடப்பட்டது. (ஒ.5,22)

Digitized by Noolaham Foundation
noolaham.org | aavanaham.org

ராணுவமோ, புலிகளோ பயன்படுத்தாத குண்டுகளை ஐ.எஸ். பயன்படுத்தியுள்ளது

விசாரணைகளில் திடுக்கிடும் தகவல்

கொழும்பு, மே 15

உயிர்த்த ஞாயிறு தினத்தன்று, தற்கொலைக் குண்டுத் தாக்குதல்களை மேற்கொள்வதற்காகப் பயன்படுத்தப்பட்ட குண்டுகள் அனைத்துமே, மிகவும் திறமையான முறையில் வடிவமைக்கப்பட்டுள்ளன. இதற்கு முன்னர் இலங்கை இராணுவமோ அல்லது தமிழீழ விடுதலைப் புலிகள் இயக்கமோ இவற்றைப் பயன்படுத்தியிருக்கவில்லை என்றும் கண்டறியப்பட்டுள்ளதாகத் தெரிவிக்கப்படுகின்றது.

பல்வேறு இரசாயனப் பதார்த்தங்களை உருக்கியே, இந்தக் குண்டுகள் தயாரிக்கப்பட்டுள்ளன. இந்தக் குண்டுகளை வெடிக்க வைப்பதற்காக, மின்குமிழ்களில் பயன்படுத்தும் நுண்ணிழைகளையே பயன்படுத்தியுள்ளனர் என்றும் கண்டறியப்பட்டுள்ளது.

குண்டுதாரிகளின் முதுகுப் பொதியில், இவ்வாறான குண்டு இருந்துள்ளமை தொடர்பில், இதுவரையில் கண்டறியப்படவில்லை. இராணுவத் தரத்திலான வெடிபொருள்களை இவர்கள் பயன்படுத்தியுள்ளமை, நம்பமுடியாத உண்மை என்றும் தெரிவிக்கப்படுகின்றது.

ஐ.எஸ். பயங்கரவாத அமைப்பு, இவ்வாறான வெடிகுண்டுகளை, உலகின் பல இடங்களிலும் பயன்படுத்தியுள்ளனர் என்றும் வெடிகுண்டுகளில் கலக்கப்படும் இரசாயனங்கள், சரியான அளவில் கலக்கப்பட்டிருந்தால், பேரழிவு ஏற்படக்கூடும் என்றும், விசாரணைகளை மேற்கொள்ளும் தரப்பிலிருந்து தெரியவந்துள்ளது.

இந்த வெடிபொருள்களைத் தயாரிப்பதற்கான நுட்பங்கள், வெளிநாடுகளில் இருந்தே பெற்றுக்கொள்ளப்பட்டு இருக்கலாம் என்று சந்தேகிப்பதாகவும்தெரிவிக்கப்படுகின்றது.

உயிர்த்த ஞாயிறு தாக்குதல் நடைபெற்ற பின்னர், தற்கொலைக் குண்டுதாரிகளால் பயன்படுத்தப்பட்ட பாணந்துறை பகுதியிலுள்ள வீடொன்றை, பொலிஸார் முற்றுகையிட்டிருந்தனர். வெடிகுண்டுகளைத் தயாரிப்பதற்கான இரசாயனப் பதார்த்தங்கள் கலக்கப்பட்ட பகுதியாக அது இருப்பதற்கான ஆதாரங்கள் அங்கு சிக்கியதாகவும் இரசாயனங்கள் நிரப்பப்பட்டு எரிக்கப்பட்ட இரண்டு கலன்களை, பொலிஸார் கைப்பற்றியதாகவும், ஆனால், குண்டுதாரிகளால் அங்கு இருந்த சாட்சியங்கள் அனைத்தும் அழிக்கப்பட்டிருந்ததாகவும், தகவல்கள் தெரிவிக்கின்றன.

சங்ரிலா ஹோட்டலில் தற்கொலைக் குண்டுத்தாக்குதலை மேற்கொண்ட குண்டுதாரியின் உடலில் இருந்து, மின்குமிழ்களுக்குப் பயன்படுத்தும்நுண்ணிழையைக் கண்டுபிடித்ததாகவும் அதேபோன்ற சிறியகம்பி, பாணந்துறையில்முற்றுகையிட்ட வீட்டிலிருந்து கண்டுபிடித்ததாகவும் தெரியவருகின்றது.

இந்தத் தற்கொலைக் குண்டுத்தாக்குதலுக்குப் பயன்படுத்தப்பட்ட பாதுகாப்புத் தரப்பால் கண்டுபிடிக்கப்பட்ட அனைத்துச்சாட்சியங்களும், பரிசோதனைக்காக, ஆய்வுக்கூடத்துக்கு சமர்ப்பிக்கப்பட்டுள்ளதாகவும் கூறப்படுகின்றது. (ஒ.5)

நிறுத்துங்கள் சுவாசியுங்கள் சிந்தியுங்கள்

...கா தெரிவிப்பு

கொழும்பு, மே 15

நிறுத்துங்கள், சுவாசியுங்கள், சிந்தியுங்கள். உங்கள் கண்களைத் திறவுங்கள். நாம் வன்முறை, இனவாதம், வெறுப்பு மற்றும் முரட்டுத் தனங்களை தோல்வியடையச் செய்யாவிட்டால், எமது நாட்டை இழப்போம். இலங்கையர் என்ற ரீதியில் ஒன்றிணைவோம். ஏனையவர்களைப் பாதுகாப்போம். இவ்வாறு இலங்கைக் கிரிக்கெட் அணியின் முன்னாள் தலைவர் குமார் சங்கக்கார தெரிவித்துள்ளார்.

இலங்கையின் தற்போதைய நிலைமை தொடர்பில் அவர் கூறுகையிலேயே மேற்கண்டவாறு குறிப்பிட்டுள்ளார்.

வெட்கமில்லாத அரசியல் ஒழுங்குப் பத்திரங்களுக்கு அடிபணிய வேண்டாம். நாம் பிரிவினையை அகற்றி ஓர் நாடாக எழுந்திருப்போம் என்றும் தெரிவித்துள்ளார். (ஒ.5)

முதல்முறையாக முடக்கப்பட்டது கீச்சகம்

கொழும்பு, மே 15

சமூக வலைத்தளங்களில் ஒன்றான கீச்சகம் இலங்கையில் முதன் முறையாக தற்காலிகமாக நேற்று முடக்கப்பட்டுள்ளது. சமூக வலைத் தளங்களின் ஊடாக தவறான மற்றும் இனங்களுக்கு இடையில் முறுகலை ஏற்படுத்தும் வகையில் கருத்துக்களை பகிர்வதை தடுப்பதற்காகவே இவ்வாறு முடக்கப்பட்டுள்ளது.

முகநூல், வட்ஸ் அப், வைபர், ஐ.எம்.ஒ., ஸ்னப்சட், இன்ஸ்டர்கிராம், யூடியூப் ஆகிய சமூக ஊடகங்களின் செயற்பாடுகளை மறு அறிவித்தல் வரை தொலைத்தொடர்புகளை ஒழுங்குபடுத்தும் ஆணைக்குழு நேற்றுமுன்தினம் முதல் முடக்கியுள்ளமை குறிப்பிடத்தக்கது. (ஒ.5)

முகநூல் பார்க்காவிடின்

காலை உணவு உண்ணாதது போன்று இருக்கின்றது

அமைச்சர் கிரியெல்ல

கொழும்பு, மே 15

சமூக வலைத்தளங்களை மிகவும் அவசியமானவையாகவே கருதுகிறேன். காலையில் முகப்புத்தகம் பார்க்கவில்லை என்றவுடன் தனிமையாக இருப்பதாக உணர்ந்தேன். காலை உணவு உண்ணாத உணர்வு எனக்கு இருந்தது என்று அமைச்சர் லக்ஷ்மன் கிரியெல்ல தெரிவித்தார்.

அவர் மேலும் தெரிவித்ததாவது:

உண்மையில் எம் அனைவருக்கும் இவ்வாறான உணர்வு இருக்கும் என்றே நினைக்கிறேன். கடந்த ஆண்டு ஒக்ரோபர் அரசியல் சூழ்ச்சியின்போது சமூக ஊடகங்களே எமக்குப் பெரிதும் கைகொடுத்தன. அவற்றை மறந்துவிடக்கூடாது. இப்போதும் அது குறித்து கவனம் செலுத்த வேண்டும். சமூக வலைத் தளங்களை தடுக்கக் கூடாது என்பது எனது தனிப்பட்ட கருத்தாகும். உண்மையிலேயே ஒவ்வொரு நாள் காலையும் முகப்புத்தகத்தை பார்த்தவுடன் தான் எனக்கு உற்சாகம் வரும். என்னை விமர்சித்து வரும் செய்திகளைக் கூட நான் பார்ப்பேன். அவற்றிலும் ஒருவித மகிழ்ச்சி தான் - என்றார். (ஒ.5)

வன்முறைகளால் எமக்கே பலவீனம்

சனத் ஜயசூரியா அறிவுரை

எமக்கென்ற ஒரு நாடாக விளங்குவது இந்தச் சிறிய நாடு மாத்திரமே. வன்முறைகளால் இந்த நாட்டில் பிரச்சினைகள் ஏற்பட்டால், இலங்கையர்களான எமக்கே அது பலவீனமாகும் என்று இலங்கை கிரிக்கெட் அணியின் முன்னாள் தலைவர் சனத் ஜயசூரிய தெரிவித்துள்ளார்.

முஸ்லிம்களுக்கு எதிராக மேற்கொள்ளப்பட்ட வன்முறைகள் தொடர்பில் பதிவிடுகையிலேயே அவர் மேற்கண்டவாறு கூறியுள்ளார்.

பல வருடங்களாக பல்வேறு வன்முறைகளுக்கு முகம்கொடுத்து, அதன் ஊடாக படிப்பினைகளைப் பெற்றுக்கொண்ட நாம், எமது எதிர்கால சந்ததியினருக்கு இந்த மோசமான அனுபவங்களை வழங்காதிருப்போம், என்று பதிவிட்டுள்ளார். (ஒ.5)

சமூக ஊடகங்கள் மீது கழுகுப் பார்வை

கொழும்பு, மே 15

சமூக வலைத்தளங்களைக் கண்காணிப்பதற்கு தனியான பொலிஸ் பிரிவு உருவாக்கப்பட்டுள்ளதாக பொலிஸ் ஊடகப் பேச்சாளர் பொலிஸ் அத்தியட்சகர் ருவன் குணசேகர தெரிவித்தார்.

இன முரண்பாடுகளைத் தோற்றுவிக்கும் வகையில் கருத்துக்களையும் பதிவுகளையும் மேற்கொண்டால், அவசரகால சட்டத்தின் கீழ் மூன்று ஆண்டுகள் முதல் ஏழு ஆண்டுகள் வரை சிறைத்தண்டனை விதிக்க முடியும் என்றும் அவர் தெரிவித்தார்.

அதேநேரம், சமூக வலைத்தளங்கள் மீதான தடை நாட்டின் சூழ்நிலையைக் கருத்திற் கொண்டு தளர்த்தப்படுமென அரச தகவல் திணைக்களத்தின் பணிப்பாளர் நாயகம் நாலக்க களுவேவா தெரிவித்தார்.

நான்காவது தடவையாக இலங்கையில் சமூக வலைத்தளங்கள் தடைசெய்யப்பட்டிருப்பதாக சுட்டிக்காட்டிய அவர் அனைத்தும் நாட்டின் அசாதாரண சூழ்நிலையை கருத்திற்கொண்டு எடுக்கப்பட்ட குறுகிய காலத்துக்கான தற்காலிக முடிவு என்றும் அவர் கூறினார். (ஒ.5)

தற்கொலைத் தாக்குதல்

நிலமைகளைச் சமாளிக்க ரஷ்யாவுடன் அரசு பேச்சு

கொழும்பு, மே 15

உயிர்த்த ஞாயிறு தாக்குதல்களை அடுத்து இலங்கையில் எழுந்துள்ள தற்போதைய சூழ்நிலைகள் தொடர்பாக, ரஷ்யாவின் பிரதி அயலுறவுத்துறை அமைச்சர் ஜெனரல் ஒலேக் சைரோமோலோரோவ்வுடன், இலங்கைத் தூதுவர் தயான் ஜயதிலக, பேச்சு நடத்தியுள்ளார்.

உள்நாட்டு மற்றும் பன்னாட்டுத் தீவிரவாதம் தொடர்பாக இந்தச் சந்திப்பில் கலந்துரையாடப்பட்டுள்ளது.

இந்தச் சந்தப்பின் போது, ஏப்ரல் 21ஆம் திகதி நடந்த குண்டுத் தாக்குதல்களில் உயிரிழந்தவர்களுக்காக இரங்கலைத் தெரிவித்த ரஷ்யாவின் பிரதி அயலுறவுத்துறை அமைச்சர், தீவிரவாத செயற்பாடுகளையும் கண்டித்துள்ளார்.

1990 ஆம் ஆண்டுகளில் ரஷ்யாவில் தொண்டர் நிறுவனங்களின் மூலம் பரவிய வகாபியிசம் மற்றும் தீவிரவாதத்தைக் கட்டுப்படுத்துவதில் ரஷ்யா எதிர்கொண்ட எதிர்மறையான அனுபவங்களையும் அந்த நாட்டின் பிரதி அயலுறவுத்துறை அமைச்சர் இந்தச் சந்திப்பின் போது எடுத்துரைத்துள்ளார். (ஒ.5)

குண்டுதாரிகளுடன் தொடர்புடையவரை அடையாளம் காணுமாறு கோரிக்கை!

கொழும்பு, மே 15

கொச்சிக்கடை, புனித அந்தோனியார் தேவாலயத்தில் தற்கொலை குண்டு தாக்குதலை மேற்கொண்ட நபர், கிங்ஸ்பெரி ஹோட்டல் மீது தற்கொலை தாக்குதலை மேற்கொண்ட நபருக்குச் சொந்தமான வாகனத்திலேயே வந்துள்ளதாக விசாரணைகளில் தெரியவந்துள்ளது. அந்த வாகனம் கிங்ஸ்பெரி ஹோட்டல் மீது தற்கொலை தாக்குதலை மேற்கொண்ட மொஹம் அசாம் மொஹமட் முபாரக்கின் பெயரில் பதிவு செய்யப்பட்டுள்ளதாக தெரிவிக்கப்படுகின்றது.

வெடிபொருள் பொருத்தப்பட்ட நிலையில் கொச்சிக்கடை தேவாலயத்துக்கு அருகில் நிறுத்தி வைக்கப்பட்டிருந்தது அந்த வாகனம் என்று பொலிஸார் குறிப்பிடுகின்றனர். அந்த வாகனத்தில் பொருத்தப்பட்டிருந்த வெடிபொருளை கடந்த ஏப்ரல் 22 ஆம் திகதி பொலிஸ் சிறப்பு அதிரடிப்படையினர் பாதுகாப்பான முறையில் வெடிக்கச் செய்து செயலிழக்க செய்திருந்தனர்.

அந்தவாகனம்தொடர்பில்விசாரணைகளை மேற்கொண்ட போது அது கிங்ஸ்பெரி ஹோட்டல் மீது தற்கொலை தாக்குதலை மேற்கொண்ட நபருடையது என்றும், அதனை வாங்குவதற்கு மற்றும் அதன் இருக்கைகளை பொருத்துவதற்கு மற்றுமொருவரும் சம்பந்தப்பட்டிருப்பதாக தெரியவந்துள்ளது. அந்த நபர் தொடர்பில் விசாரணைகளை மேற்கொண்ட போது அவர், சாட்சியாளர்கள் நால்வரை சந்தித்துள்ளதாக பொலிஸ் ஊடக பேச்சாளர் தெரிவித்துள்ளார்.

சாட்சியாளர்களின் கருத்தின் பிரகாரம் அவர் 35-40 வயதுக்கு உட்பட்ட ஒல்லியான உடம்பு டைய, உயரம் 5 அடி 6 அங்குலமான, முகத்தில் தாடி வைத்த ஒருவர் என்று தெரியவந்துள்ளது. சாட்சியாளர்களின் கருத்தின் பிரகாரம் சந்தேகநபரின் 4 படங்கள் வரையப்பட்டுள்ளது.

தகவல்கள் ஏதேனும் அறிந்திருப்பின் 0112422176 அல்லது 0112392900 என்ற இலக்கத்துக்கு அறியப்படுத்துமாறு பொலிஸார் கோரியுள்ளனர் (ஒ.5)

Digitized by Noolaham Foundation.
noolaham.org | aavanaham.org

ஒட்டகம் தலைமை தாங்கும் சிங்கப் படை வெல்லாது

இராணுவத் தளபதியை போட்டு தாக்குகிறார் பொன்சேகா

கொழும்பு, மே 15

திறமையற்றவர்களால் இராணுவம் வழிநடத்தப்படுகின்றமையால் பயங்கரவாதத்தை ஒழிப்பதில் தோல்வியை சந்திக்க நேரிடுமென முன்னாள் இராணுவத் தளபதியும், நாடாளுமன்ற உறுப்பினருமான சரத் பொன்சேகா தெரிவித்துள்ளார்.

நாட்டின் பாதுகாப்பு குறித்து நேற்றுமுன்தினம் திங்கட் கிழமை ஊடகங்களுக்கு கருத்து தெரிவிக்கும்போதே சரத்பொன்சேகா மேற்கண்டவாறு கூறினார்.

அவர் மேலும் தெரிவித்ததாவது:

நாட்டில் நடத்தப்பட்ட தொடர் குண்டுத் தாக்குதலை தொடர்ந்து ஏற்பட்டுள்ள அசாதாரண நிலைமையை விரைவில் சரிப்படுத்தி விடுவோமென கூறுபவர்கள் மனோநிலை பாதிக்கப்பட்டவர்களாவர். இலங்கைக்கு வெளிநாட்டு படைகளின் உதவிகள் அவசியமில்லை.

பயங்கரவாதத்தை ஒழிப்பதற்கு தேவையான அணுவத்து பலமும் எமது படையினரிடம் உள்ளது. திட்டமிட்டு செயற்பட்டால், பெரிய பயங்கரவாத அமைப்பை அழிப்பதற்கு இரண்டு வருடங்கள் போதுமானது. அதனைவிடுத்து திறமையற்றவர்கள் படையினரை வழிநடத்தினால் பயங்கரவாதத்தை ஒழிப்பது கடினம். ஒட்டகங்களால் வழிநடத்தப்படும் சிங்கங்களின் இராணுவம் தோல்வியடையும் - என்றார்.

(ஒ.5)

பல்கலை மாணவர்கள் கைது: ஒருபோதும் ஏற்கவே முடியாது!

முன்னாள் அரச தலைவர் சந்திரிகா சுட்டிக்காட்டு

கொழும்பு, மே 15

யாழ்ப்பாணப் பல்கலைக்கழக மாணவர் ஒன்றியத்தின் தலைவர் மற்றும் செயலாளர் ஆகியோரைப் பயங்கரவாதச் தடைச் சட்டத்தின் கீழ் கைதுசெய்து தடுத்து வைத்திருப்பதை ஒருபோதும் ஏற்கவே முடியாது. இவ்வாறு தெரிவித்தார் தேசிய நல்லிணக்க செயலணியின் தலைவரும் முன்னாள் அரச தலைவருமான சந்திரிகா பண்டாரநாயக்க குமாரதுங்க.

இராணுவத்தினர், சிறப்பு அதிரடிப்படையினர் மற்றும் பொலிஸார் ஆகியோர் இணைந்து நடத்திய சுற்றிவளைப்புத் தேடுதலின்போது யாழ்ப்பாணப் பல்கலைக்கழக மாணவர் ஒன்றியத்தின் அறையில் தமிழீழ விடுதலைப்புலிகளின் தலைவர் வேலுப்பிள்ளை பிரபாகரனின் ஒளிப்படமும், மாவீரர்களின் ஒளிப்படங்களும் இருந்தன எனக் குற்றம்சாட்டி பல்கலைக்கழக மாணவர் ஒன்றியத்தின் தலைவர் எம்.தீவாகரன், செயலர் எஸ்.பபில்ராஜ் ஆகியோர் பயங்கரவாதச் தடைச் சட்டத்தின் கீழ் கைதுசெய்யப்பட்டு விளக்கமறியலில் வைக்கப்பட்டுள்ளனர். இது தொடர்பில் சந்திரிகா கருத்துத் தெரிவிக்கும்போதே மேற்கண்டவாறு கூறினார்.

அவர் மேலும் தெரிவித்ததாவது:

மாணவர்கள் இருவரும் அப்பாவிகள் என்று தமிழ் அரசியல்வாதிகளும் யாழ்ப்பாணப் பல்கலைக்கழக சமூகத்தினரும் தெரிவித்துள்ளனர். விடுதலைப்புலிகளின் படங்கள் கடந்த காலங்களில் வைக்கப்பட்டிருந்தன என்றும் அவர்கள் கூறியுள்ளனர். சட்டமா அதிபர் இது தொடர்பில் கவனம் செலுத்த வேண்டும். மாணவர்களின் எதிர்கால நலனைக் கருத்தில்கொண்டு அவர்களை விடுவிக்க வேண்டும்.

யாழ்ப்பாணக் கல்விச் சமூகத்தின் முதுகெலும்பாக யாழ்ப்பாணப் பல்கலைக்கழகம் விளங்குகின்றது. இதனால்தான் விடுதலைப் புலிகளின் காலத்தில் அந்தப் பல்கலைக்கழகத்தின் மாணவர்கள் அரசியல் நடவடிக்கைகளுக்காகப் பயன்படுத்தப்பட்டிருந்தனர்.

இதனால் எனது ஆட்சிக்காலத்திலும் மகிந்த ராஜபக்சவின் ஆட்சிக்காலத்திலும் யாழ்ப்பாணப் பல்கலைக்கழக மாணவர்கள் சிலர் சிறைவாசம் அனுபவிக்க வேண்டி இருந்தது.

2009ஆம் ஆண்டுக்குப் பின்னர் யாழ்ப்பாணப் பல்கலைக்கழகத்தில் அமைதியான முறையில் கற்றல் நடவடிக்கைகள் இடம்பெற்று வருகின்றன. இந்த நிலையில், அப்பாவி மாணவர்களைக் கைதுசெய்து தடுத்து வைப்பது அந்தப் பல்கலைக்கழகத்தின் கல்விநடவடிக்கைகளில் குழப்பநிலையைத் தோற்றுவிக்கும் - என்றார்.

(ஒ.5,22)

சிறுபான்மை மக்களை மோதவிடுவதற்கு முயற்சி

பிரித்தாளும் தந்திரம் தொடர்பில் எச்சரிக்கை வேண்டும் என்கிறார் சிறிநேசன்

கொழும்பு, மே 15

அரசியல்தலைவர்கள் அதிகாரபோதையில் பிரித்தாளுகின்ற தந்திரத்தைப் பயன்படுத்தி சிறுபான்மை மக்களை மோதவிட்டு, தாங்கள் சுகமாக ஆட்சிப்பீடம் ஏறுவதற்கு நாம் எப்போதும் இடமளிக்கக் கூடாது. இவ்வாறு தமிழ்த் தேசியக் கூட்டமைப்பின் மட்டக்களப்பு மாவட்ட நாடாளுமன்ற உறுப்பினர் ஞானமுத்து சிறிநேசன் தெரிவித்தார்

மட்டக்களப்பு சித்தாண்டி வில்லுக்குளம் கிராம வீட்டுத்திட்டத்துக்கு அடிக்கல் நடும் நிகழ்வில் பங்கேற்று உரையாற்றுகையிலேயே மேற்கண்டவாறு கூறினார்.

அவர் மேலும் தெரிவித்ததாவது:

நாட்டிலுள்ள சில அரசியல் தலைவர்கள் அதிகாரத்தைக் கைப்பற்ற வேண்டும் என்ற சிந்தனை கொண்டு செயற்படுகின்றார்களே தவிர ஆட்சியைப் பிடித்த பின்பு நாட்டை எவ்வாறு கட்டியெழுப்புவது, மக்களின் மத்தியில் எவ்வாறு ஒற்றுமையை ஏற்படுத்துவது இனவாதம், மொழிவாதம், பிரதேச வாதம் இல்லாமல் எவ்வாறு இந்த நாட்டை வளர்த்துச் செல்வது போன்ற சிந்தனைகள் இல்லாமலேயே காலம் கழித்து விடுகின்றனர்.

குண்டுவெடிப்புகளால் மக்கள் பாதிக்கப்பட்டுக் கொண்டிருந்த நிலையில், ஒருவர் இஸ்லாமிய அடிப்படைவாதிகளை அடக்குவதாக இருந்தால் நான் அரச தலைவராக வரவேண்டும் என்று பரப்புரையை ஆரம்பித்துவிட்டார்.

இனங்களை, மதங்களை, மொழியைப் பிரித்தாளுகின்ற தந்திரத்தைப் பயன்படுத்தி எமது மக்களை ஒற்றுமையாக வாழ முடியாமல் தடுக்கின்ற அரசியல் வியாபாரம் தற்போது நடைபெற்றுக்கொண்டிருக்கிறது. இதன் ஒரு கட்டமாக தற்கொலைத் தாக்குதல் அமைந்திருக்கலாம்.

தேசிய தௌஹீத் ஜமாத் அமைப்பிலுள்ள 26 பேருக்கு கடந்த கால ஆட்சியின்போது புலனாய்வுப் பிரிவால் சம்பளம் வழங்கப்பட்டுள்ளதாக அமைச்சர் ராஜித கூறியுள்ளார். இவர்களை ஆரம்பத்தில் அடக்கியிருந்தால் தற்கொலைத் தாக்குதல் நடைபெற்றிருக்காது - என்றார்.

(ஒ.5)

எமது நாட்டை அழிக்க வேண்டாம்

கருணாரத்ன கோரிக்கை

கொழும்பு, மே 15

இது எமது நாடு. தயவு செய்து எமது இலங்கையை அழிக்க வேண்டாம். ஒவ்வொருவர் மீது வெறுப்புடன் செயற்பட்டால் நாடு என்ற ரீதியில் எப்போதும் அபிவிருத்தி அடைய முடியாமல் போய்விடும், என்று இலங்கை கிரிக்கெட் அணியின் தலைவர் திமுத் கருணாரத்ன தெரிவித்துள்ளார்.

இலங்கையின் தற்போதைய நிலைமை தொடர்பில் கீச்சகத்தில் பதிவிட்டுள்ளார். அதிலேயே மேற்கண்டவாறு குறிப்பிட்டுள்ளார்.

'உங்கள் குழந்தைகளின் எதிர்காலம் குறித்து சிந்தியுங்கள். எமது எதிர்காலமும் உங்களது தற்போதைய நடவடிக்கையில் தான் இருக்கிறது. அன்பை பரப்புங்கள். இனவெறிக்கு எதிராக எழுந்து நிற்போம்' என்றும் திமுத் கருணாரத்ன தனது கீச்சக வலைத் தளத்தில் பதிவிட்டுள்ளார்.

(ஒ.5)

மினுவாங்கொட வன்முறை: 13 சிங்களவர்கள் கைது

மினுவாங்கொடவில் நேற்றுமுன்தினம் இடம்பெற்ற வன்முறை தொடர்பில் சிங்களவர்கள் 13 பேர் கைதுசெய்யப்பட்டுள்ளனர்.

முஸ்லிம்களின் வர்த்தக நிலையங்கள் மீது தாக்குதல் மேற்கொண்டு பெரிய பாதிப்புகளை ஏற்படுத்திய 13 பேரே இவ்வாறு கைது செய்யப்பட்டுள்ளனர். வடமேல் மாகாணத்துக்குப் பொறுப்பான பிரதிப் பொலிஸ்மா அதிபர் தேசபந்து தென்னக்கோன் இதனை உறுதிப்படுத்தியுள்ளார்.

(ஒ.5)

தமிழின அழிப்புக்கு நீதி கோரி கண்காட்சி

டென்மார்க்கில் ஆரம்பம

டென்மார்க், மே 15

முள்ளிவாய்க்கால் பேரவலத்தின் 10 ஆவது ஆண்டில் டென்மார்க் தலைநகரில், தமிழின அழிப்புக்கு நீதி கோரி கண்காட்சி நேற்றுமுன்தினம் ஆரம்பமானது.

டென்மார்க் தலைநகர நகர சபை முன்றலில் இது ஆரம்பமானது. முள்ளிவாய்க்காலில் இனஅழிப்பு செய்யப்பட்ட மக்களை நினைவு கூர்ந்து ஈகச்சுடரேற்றி, அகவணக்கத்துடன் கண்காட்சி ஆரம்பிக்கப்பட்டது.

முள்ளிவாய்க்கால் மண்ணில் குழந்தைகள், பெண்கள், வயோதிபர்கள் என எந்தவித வேறுபாடும் இன்றி தமிழன் என்ற காரணத்தினால் குருதி வெறி பிடித்த அரச பயங்கரவாதம் எம் உறவுகளைகொத்துக்கொத்தாய் கொன்று குவித்தது.

அந்தக்காட்சிகளே கண்காட்சியில் காட்சிப்படுத்தப்பட்டுள்ளன.

பல்லின மக்களுக்குக் காட்டி, சர்வதேசத்திடம் எமது மக்களுக்கு நீதி வேண்டி நிற்கிறோம்.

கண்காட்சி நடைபெறும் இடத்தில் வேற்றின மக்களுக்கு துண்டுப்பிரசுரங்களும் வழங்கி அவர்களுடன் கலந்துரையாடல்களிலும் செயற்பாட்டாளர்கள் ஈடுபட்டனர்.

கண்காட்சியை ஹொலேபெக் நகர செயற்பாட்டாளர்கள் ஏற்பாடுசெய்துள்ளனர்.

எம் இதயச்சுவர்களில் வலிகளால் பதியப்பட்ட அந்த நாள்களை நினைவு கூர்ந்து உறங்கிக்கிடக்கும் மனச்சாட்சிகளை மீண்டுமொரு முறை தட்டிஎழுப்புவோம். எம் உறவுகளுக்காய் நீதி கேட்போம் என்று டெனிஸ் தமிழ் அமைப்புகளின் ஒன்றியம் கேட்டுள்ளது.

(த)

தாக்குதலை தடுக்காமைக்கு

அதிகாரிகள் மட்டுமல்ல அரசியல் தலைமைத்துவமும் பொறுப்புத்தான்!

கர்தினால் மல்கம் ரஞ்சித் காட்டம்

கொழும்பு, மே 15

இலங்கையில் இடம்பெற்ற தொடர் தற்கொலைக் குண்டுத் தாக்குதல்கள் தொடர்பில் அதிகாரிகள் மட்டுமன்றி, முன்னரே அறிந்திருந்தும், இதனைத் தடுக்கத் தவறிய நாட்டின் தலைவர்களும் தான் பொறுப்பேற்க வேண்டும். அதிகாரத்தில் இருந்து நீக்குவதன் மூலம் குற்றவாளிகளை நாம் தண்டிக்க வேண்டும். இவ்வாறு கத்தோலிக்க திருச்சபையின் பேராயர் கர்தினால் மல்கம் ரஞ்சித் தெரிவித்தார்.

சென். லூசியா தேவாலயத்தில் நடந்த சிறப்பு ஆராதனையின்போது மேற்கண்டவாறு கூறினார்.

அவர் மேலும் தெரிவித்ததாவது:

உயிர்த்த ஞாயிறு குண்டுத் தாக்குதல்களுக்குப் பொறுப்பான அரசியல் தலைவர்கள், நாட்டுக்குத் தலைமை தாங்க தகுதியற்றவர்கள். அவர்கள் தமது பதவிகளை விட்டு விலக வேண்டும். இந்த அழிவு கடவுளின் விருப்பத்துக்கு எதிரானது. இது மக்களின் பாவங்கள் காரணமாக நடந்தது. இதற்கு சகோதர, சகோதரிகள் இறையாளார்கள். இது ஒரு பேரிடி. இந்த வலியில் இருந்து என்னால் மீள முடியவில்லை. இதற்கு அதிகாரிகள் மட்டுமன்றி, முன்னரே அறிந்திருந்தும், இதனைத் தடுக்கத் தவறிய நாட்டின் தலைவர்களும் தான் பொறுப்பேற்க வேண்டும். அதிகாரத்தில் இருந்து நீக்குவதன் மூலம் குற்றவாளிகளை நாம் தண்டிக்க வேண்டும்.

சிலர் சுதந்திரமாக இருக்கிறார்கள். பரிசுத்தமானவர்களாக நடிக்கிறார்கள். அவர்கள் மக்களால் தண்டிக்கப்படாவிட்டாலும் கடவுளால் நிச்சயம் தண்டிக்கப்படுவார்கள் என்பதை நினைவில் கொள்ள வேண்டும், என்று அவர் தெரிவித்துள்ளார்.

(ஒ.5)

Digitized by Noolaham Foundation
noolaham.org | aavanaham.org

முன்னாள் முதலமைச்சரின் வாகனத்தை மாநகர முதல்வருக்கு வழங்கத் தீர்மானம்

யாழ்ப்பாணம், மே 15

வடக்கு மாகாண முன்னாள் முதலமைச்சர் பயன்படுத்திய வாகனத்தை யாழ்ப்பாண மாநகர முதல்வரின் பாவனைக்கு வழங்குவதற்கான ஏற்பாடுகள் இடம்பெறுவதாகத் தெரிவிக்கப்படுகின்றது.

யாழ்ப்பாண மாநகர சபை முதல்வரின் பாவனையில் இருந்த வாகனம் பழுதடைந்திருந்த நிலையில் புதிதாக ஓர் 'பிராடோ' வாகனத்தைக் கொள்வனவு செய்ய அனுமதி கோரப்பட்டிருந்தது. அனுமதி கிடைக்காத நிலையில் சபையின் பாவனைக்காக அனுமதி கோரப்பட்ட 'பிக்கப்' வாகனம் மட்டும் கொள்வனவு செய்யப்பட்டு முதல்வரின் பாவனையில் உள்ளது.

இந்த விடயம் வடக்கு மாகாண ஆளுநரின் கவனத்துக்குக் கொண்டு செல்லப்பட்டது. ஆளுநர் நிதிச் செலவு இல்லாமல் மேற்கொள்ளும் வகையில் வடக்கு மாகாண முன்னாள் முதலமைச்சர் மற்றும் அமைச்சர்களுக்கான வாகனங்களில் ஒன்றை வழங்க முன்வந்துள்ளார். முன்னாள் முதலமைச்சர் மற்றும் அமைச்சர்களின் வாகனங்கள் தலைமைச் செயலரின் அலுவலகத்திலிருந்து ஆளுநர் செயலகத்தின் கட்டுப்பாட்டுக்கு எடுக்கப்பட்டுப் பராமரிக்கப்படுகின்றன.

அவ்வாறு பராமரிக்கப்படும் வாகனங்களில் ஒன்றை மாநகர முதல்வரைப் பொறுப்பேற்குமாறு ஆளுநர் செயலகம் தலைமைச் செயலருக்கு எழுத்தில் கடிதம் அனுப்பியுள்ளது.

அந்தக் கடிதத்துக்கு அமைவாக வாகனத்தை மாநகர முதல்வருக்கு வழங்குவதற்கான எழுத்து மூலமான அனுமதியை ஆளுநரிடம் இருந்து தலைமைச் செயலர் கோரியுள்ளார். (த-105)

மல்கம் ரஞ்சித் ஆண்டகைக்கு நோபல் பரிசு வழங்கவேண்டும்

அமைச்சர் இராதாகிருஸ்ணன் கோரிக்கை

கொழும்பு, மே 15

இலங்கையில் இடம்பெற்ற பயங்கரவாதத் தாக்குதலுக்குப் பின்னர் கிறிஸ்தவ சமூகத்தைக் கட்டுப்படுத்தி கர்தினால் மல்கம் ரஞ்சித் ஆண்டகை நடந்து கொண்ட விதம் மதிக்கத் தக்கது. அடுத்த ஆண்டு அவருக்கு சமாதானத்துக்கான நோபல் பரிசு வழங்க பரிந்துரைக்கப்பட வேண்டும்.

இவ்வாறு அமைச்சரவை அந்தஸ்தற்ற அமைச்சர் வி. இராதாக்கிருஷ்ணன் தெரிவித்தார்.

நாடாளுமன்றில் கடந்த வெள்ளிக்கிழமை நடைபெற்ற, நாட்டின் பாதுகாப்பு நிலவரம் தொடர்பான சபை ஒத்திவைப்பு வேளை விவாதத்தின் மூன்றாம் நாள் விவாதத்தில் உரையாற்றுகையில் அவர் மேலும் தெரிவித்ததாவது:

இஸ்லாமிய பயங்கரவாத அமைப்பின் தாக்குதல் மூலமாக இலங்கையின் பொருளாதாரம் வீழ்ச்சியடைந்துள்ளது. பலரை இழந்துவிட்டோம். குண்டு வெடிப்புக்களால் நல்லிணக்கம் நாசமாக்கப்பட்டுள்ளது. கடந்த பத்து ஆண்டுகளில் நாடு நன்றாக ஒரு பயணத்தை ஆரம்பித்த போதிலும் அது சிதைவடைந்துவிட்டது.

அதற்காக முஸ்லிம் மக்களைக் குறைகூறிப் பயனில்லை. ஏதோ ஓர் இஸ்லாமிய அமைப்புச் செய்த குற்றத்துக்காக ஒட்டுமொத்த முஸ்லிம்களையும் தாக்க முடியாது. இந்தப் பிரச்சினையைத் தீர்ப்பதில் முஸ்லிம் தலைமைகளைப் புறந்தள்ளி விட முடியாது.

கடந்த காலங்களில் தமிழர் போராட்டம் ஆரம்பிக்கப்பட்ட காலத்தில் தமிழர் தரப்பை நிராகரித்த காரணத்தால்தான் தமிழ் இளைஞர்கள் ஆயுதப் போராட்டத்துக்குத் தள்ளப்பட்டனர். இப்போது முஸ்லிம் சமூகத்தையும் அவ்வாறான ஒரு நிலைக்குத் தள்ளிவிடக்கூடாது. நாட்டின் பொருளாதரத்தைக் கட்டியெழுப்ப அரசு முன்னெடுக்கும் வேலைத்திட்டங்கள் நல்லதாக அமைந்துள்ளன. எனினும் சுற்றுலாத்துறை பெருமளவில் வீழ்ச்சியடைந்துள்ளது.

வானூர்தி நிலையங்களில் சோதனைகள் அதிகரித்துள்ளன. மக்கள் சிரமத்தை எதிர்கொள்கின்றனர்.

1983 ஆம் ஆண்டு தமிழர்களுக்கு இதே சூழல் ஏற்பட்ட போது தமிழர்களுக்காக பேச எவரும் இருக்கவில்லை. ஆனால் இன்று முஸ்லிம் சமூகம் புறக்கணிக்கப்படுகின்ற நேரத்தில் அவர்களுக்காகக் குரல் எழுப்ப பலர் உள்ளனர் - என்றார்.

(த-31)

பொலிஸ் மா அதிபரை பதவி நீக்க தெரிவுக்குழு அமைக்கத் தயாரா?

எதிர்க் கட்சிக்குச் சவால் விடுக்கிறார் சபை முதல்வர்

கொழும்பு, மே 15

பொலிஸ்மா அதிபரைப் பதவி நீக்க வேண்டுமென்றால் நாடாளுமன்றக் குழு அமைத்து அவர் மீதான குற்றச்சாட்டை உறுதிப்படுத்தி அதன்பின்னர் நாடாளுமன்றில் யோசனையொன்று கொண்டுவர வேண்டும். அதற்கு எதிர்க் கட்சி தயாரா?.

இவ்வாறு சபை முதல்வர் லக்ஸ்மன் கிரியெல்ல சபையில் கேள்வி எழுப்பினார்.

நாடாளுமன்றில் கடந்த வெள்ளிக்கிழமை நடைபெற்ற நாட்டின் பாதுகாப்பு நிலவரம் தொடர்பான சபை ஒத்திவைப்பு வேளை விவாதத்தின் மூன்றாம் நாள் விவாதத்தில் எதிர்க்கட்சி உறுப்பினர் தினேஷ் குணவர்த்தன பொலிஸ்மா அதிபர் விவகாரம் மற்றும் பயங்கரவாதத் தாக்குதல் குறித்து அரசு மீதான விமர்சனங்களை முன்வைத்து உரையாற்றினார். அதற்குப் பதிலளிக்கையில் கிரியெல்ல மேலும் தெரிவித்ததாவது:

பொலிஸ்மா அதிபரைப் பதவி நீக்கும் முறைமையை நினைத்தாற்போல் செய்ய முடியாது. இது 19 ஆம் திருத்தத்துக்கு அமைய உருவாகிய ஒன்றல்ல. அதற்கு முன்னரே அரச அதிகாரிகளைப் பதவி நீக்கும் சட்டமூலத்தின் பிரகாரம் சில காரணிகள் கூறப்பட்டுள்ளன.

சாதாரணமாக அவரைப் பதவி விலக்கிவிட முடியாது. இது 19 ஆம் திருத்தத்தில் மட்டும் அல்ல அதற்கு முன்னர் இருந்த சட்டத்திலும் இருக்கும் முறைமை.

மட்டக்களப்புப் பல்கலைக் கழகத்துக்கான இடம் 2013 ஆம் ஆண்டு கொடுக்கப்பட்டுள்ளது. அரசு இந்த நிலத்தை ஒரு வருடத்துக்கு 4 இலட்சத்து 91 ஆயிரத்து 200 ரூபா என்ற அடிப்படையில் குத்தகைக்குக் கொடுத்துள்ளது. 2014 ஆம் ஆண்டு இறா நிறுவனம் இதனைப் பதிவு செய்துள்ளது. இது கடந்த ஆட்சிக் காலத்தில் இடம்பெற்ற ஒரு செயற்பாடு. ஆனால் அதற்காக இப்போதுள்ள எதிர்க்கட்சியை நாம் குற்றம் சுமத்தவில்லை. இருவரும் இணைந்து இந்த பிரச்சினைக்குத் தீர்வு காண்போம் - என்றார்.

(த-31)

முஸ்லிம்கள் பற்றிய சந்தேகத்தை மதத் தலைவர்கள் நீக்க வேண்டும்

கொழும்பு, மே 15

நாட்டில் முஸ்லிம்கள் தொடர்பாக மற்றைய இனத்தவர்களிடையே ஏற்பட்டுள்ள சந்தேகக் கண்ணோட்டத்தை இல்லாது செய்வதற்கு முஸ்லிம் தலைவர்களும் இஸ்லாமிய மத தலைவர்களும் முன்வந்து செயற்பட வேண்டும். இவ்வாறு தமிழ் முற்போக்குக் கூட்டணியின் கண்டி மாவட்ட நாடாளுமன்ற உறுப்பினர் வேலுக்குமார் தெரிவித்துள்ளார்.

நாடாளுமன்றில் கடந்த வெள்ளிக்கிழமை நடைபெற்ற நாட்டின் தற்போதைய பாதுகாப்பு நிலவரம் தொடர்பான சபை ஒத்திவைப்பு வேளை விவாதத்தின் 3ஆம் நாள் விவாதத்தில் உரையாற்றும் போது மேலும் தெரிவித்ததாவது:

முஸ்லிம் தலைவர்கள் அவ்வாறான சந்தேகத் தன்மைகளைப் போக்குவதற்கு முன்வந்து செயற்பட வேண்டும். இது அரசியலுக்கும் அப்பாற்பட்ட மதத்தை அடிப்படையாக கொண்ட பயங்கரவாத நடவடிக்கையாகவே காணப்படுகின்றது - என்றார். (த-31)

பொங்கல் உற்சவம்

மருதங்கேணி, மே 15

யாழ்ப்பாணம் வடமராட்சி கிழக்கு நாகர்கோவில் கண்ணகி அம்மன் ஆலய வருடாந்த வைகாசி பொங்கல் உற்சவம் நேற்றுமுன் தினம் சிறப்பாக இடம்பெற்றது.

பக்தர்கள் பால் காவடி ,பால் செம்பு, கற்பூரச் சட்டி போன்றவற்றை எடுத்து தமது நேத்திக் கடன்களை நிறைவேற்றினர். (ஐ-160)

மட்டு. பொலிஸாரின் கொலையை

பொலிஸார் உரியவாறு விசாரித்திருந்தால் குண்டுத் தாக்குதல்களைத் தடுத்திருக்கலாம்

பொலிஸ் விசாரணை பற்றி சிறிரெலோ தெரிவிக்கிறது

மட்டக்களப்பு, மே 15

மட்டக்களப்பில் பொலிஸார் கொலை செய்யப்பட்டமையைச் சரியாக விசாரித்திருந்தால் தீவிரவாதத் தாக்குதலைத் தடுத்து நிறுத்தியிருக்க முடியும் என்று சிறிரெலோ கட்சியின் செயலர் நாயகம் பா.உதயராசா தெரிவித்துள்ளார்.

வவுனியா சிறிரெலோ அலுவலகத்தில் இடம்பெற்ற ஊடக சந்திப்பில் அவர் மேலும் தெரிவித்ததாவது:

2018 ஆம் ஆண்டு மாவீரர் தினத்தை அண்மித்த காலப்பகுதியில் மட்டக்களப்பில் பொலிஸார் துப்பாக்கிச் சூட்டில் கொல்லப்பட்டிருந்தனர். அந்தக் கொலை தொடர்பான பரபரப்பான நிலமை இருந்த காலத்தில் முன்னாள் போராளிகள் கைது செய்யப்பட்டு அந்தக் கொலை சம்பவம் அப்படியே மூடி மறைக்கப்பட்டிருந்தது. அந்த விசாரணையை பொலிஸார் சரியாக செய்திருப்பார்களாக இருந்தால் கடந்த 21 ஆம் திகதி நடந்த தீவிரவாத தாக்குதலை தடுத்து நிறுத்தியிருக்க லாம். இப்படியான நிலமைகளை பார்க்கின்ற போது தமிழ் அரசியல் கைதிகள் எவ்வாறான அடிப்படையில் கைது செய்யப்பட்டிருப்பார்கள். எவ்வாறான குற்றச்சாட்டுக்கள் சுமத்தப்பட்டு இன்றும் அவர்கள் சிறையில் இருக்கின்றார்கள் என்பதை தெட்டத்தெளிவாக மக்கள் மத்தியில் உணரக்கூடிய சந்தர்ப்பத்தை தீவிரவாதத் தாக்குதல் கற்றுத் தந்துள்ளது.

இவ்வாறு தொடர்ந்தும் பல குற்றச்சாட்டுக்களைத் தமிழர் மீது சுமத்தி அப்பாவிகளாக நீண்டகாலம் சிறையில் வாடிக் கொண்டிருக்கக் கூடிய போராளிகளுக்கு, நீண்டகாலமாக காணாமல் ஆக்கப்பட்ட உறவுகளைத் தேடியலைந்து வருடக் கணக்கில் வீதிகளில் போராட்டங்களை நடத்திக் கொண்டிருக்கும் பெற்றோர்களுக்குத் தீர்வு கிடைக்க வேண்டும்.

தீவிரவாதத் தாக்குதல் நடந்த பிறகாவது நாட்டின் அனைத்து இன மக்களையும் மதித்து அவர்களுக்கான உரிமைகளை வழங்க வேண்டும்.

அரசதலைவராக இருந்தாலும் சரி, தலைமை அமைச்சராக இருந்தாலும் சரி உண்மைகளை மக்களுக்கு வெளிப்படுத்தி தீர்வுகளைப் பெற்றுக் கொடுக்க வேண்டும். எதையும் மறைக்காதீர்கள்.

குண்டுத் தாக்குதல்களுடன் எந்தெந்த அரசியல் பிரமுகர்கள் தொடர்புபட்டுள்ளார்கள் என்பது இன்னும் உறுதியாகவில்லை. மிக விரைவில் அனைவரையும் கைது செய்வோம் என்று அரசதலைவர் கூறியுள்ளார். கைது செய்யப்பட்டவர்கள் தீவிரவாதியா, இல்லையா என்று இன்னும் உறுதிப்படுத்தவில்லை.

இந்த நேரத்தில் இஸ்லாமிய சகோதரர்களை விடுதலை செய்ய வேண்டும் என்று கே.கே.மஸ்தான் கேட்கின்றார். அப்படியென்றால் அந்தச் சகோதாரர்களை வழிநடத்துவது கே.கே.மஸ்தானா? இவர்கள் தீவிரவாதிகளா, இல்லையா என்று நீதிமன்றில் இன்னும் நிறுவப்படவில்லை. அதற்கு முன்பு அவர்களின் விடுதலையைப் பற்றி பேசுகிறார்கள் - என்றார்.

(த)

புலியைத் தமிழ்த் தலைமைகள் ஏற்றதுபோல பயங்கரவாதத்தை முஸ்லிம்கள் ஆதரிக்காதீர்

கொழும்பு, மே 15

விடுதலைப்புலிகள் ஆயுதம் ஏந்தியபோது தமிழர்களின் தலைவர்கள் அதனை ஆதரித்துச் செய்த தவறை, இப்போது இஸ்லாமிய பயங்கரவாத செயற்பாடுகளில் முஸ்லிம் மக்களும், முஸ்லிம் தலைவர்களும் செய்துவிடக்கூடாது. இவ்வாறு ஐக்கிய தேசியக் கட்சியின் நாடாளுமன்ற உறுப்பினர் கலாநிதி ஜயம்பதி விக்ரமரத்ன தெரிவித்தார்.

நாடாளுமன்றில் கடந்த வெள்ளிக்கிழமை நடைபெற்ற நாட்டின் பாதுகாப்பு நிலவரம் தொடர்பான சபை ஒத்திவைப்பு வேளை விவாதத்தின் மூன்றாம் நாள் விவாதத்தில் உரையாற்றிய போது அவர் மேலும் தெரிவித்ததாவது:

ஒரு சமூகத்துக்கு என்று தனிச் சட்டங்கள் அவசியமில்லை. சிங்கள வழக்காறு சட்டங்களிலும் சில குழப்பங்கள் உள்ளன. அவற்றையும் மாற்றியமைக்க வேண்டும். இஸ்லாமிய சட்டம் பெரும் குழப்பங்களை ஏற்படுத்தும் வகையில் அமைகின்றது. இதிலும் பெண்களுக்குப் பாதிப்புகள் அதிகம் ஆகவே சகல சட்டங்களிலும் நெருக்கடிகள் உள்ளன - என்றார்.

(த- 31)

Digitized by Noolaham Foundation
noolaham.org | aavanaham.org

மீனவர்களின் வாழ்வாதாரத்தை றித்துள்ளது இலங்கை கடற்படை

காட்டுப்புலம் கங்காதேவி
க.தொ. கூ.சங்கம் ஆதங்கம்

ாழ்ப்பாணம், மே 15
ழிபுரம் கடலில் தொழில் நடவ க்கையில் ஈடுபட்டு வந்த நூற் க்கும் அதிகமான மீனவர்களின் ாழ்வாதாரத்தை இலங்கைக் ற்படை பறித்துவருகிறது என்று ழிபுரம், காட்டுப்புலம் கங்கா தவி கடற்றொழிலாளர் சங்கத் தச் சேர்ந்த மீனவர்கள் குற்றஞ் ாட்டியுள்ளனர்.

ந்த நான்கு ஆண்டுகளாகவே ற்படையினர் இவ்வாறான நட டிக்கையில் ஈடுபட்டுள்ளனர் ன்றும் மீனவர்கள் தெரிவித்த ர். காட்டுப்புலம் கங்காதேவி ற்றொழிலாளர் சங்கத்தில் 120 ங்கத்தவர்கள் பதிவு செய்துள்ள ர். அங்கத்தவர்கள் அனைவ மே பெரும் சிரமத்தின் மத்தியில் தாழில் நடவடிக்கைகளில் ஈடுபட் ள்ளனர். கடற்கரையில் கற்கள் ளர்ந்துள்ளதால் படகைச் செலுத் வதில் மீனவர்கள் சிரமங்களை தர்கொள்கின்றனர். தினமும் ஆயிரம் ரூபாவுக்கும் அதிகமான ணம்படகு திருத்துவதற்கு செலவு ய்யப்படுகிறது. கடலுக்குச் சன்று மீன்பிடித்து அதைக் ரைக்கு கொண்டுவரும் போது தைச் சந்தைப் படுத்துவதற்கு ியான இடவசதிகள் செய்துதரப் வில்லை. இவை எல்லாவற் றயும்விட மிக முக்கியமான ரச்சினையாக உள்ளது கடற்ப டையினரின் தடை.

ந்நம்போர்க்காலத்திலும், தொழிலா ர்கள் கடற்படையின் கட்டுப்பாட் க்குள் தொழிலில் ஈடுபட்டுவந்த ர். சமாதானத்தின் பின்னர் ற்படையால் 11 களங்கண்டி லைகள் முடக்கப்பட்டுள்ளன. தனால் நூற்றுக்கும் மேற்பட்ட னவர்கள் பாதிக்கப்பட்டனர். நாழில் மறிக்கப்பட்டதால் மீன ர்கள் வேறு தொழில் இன்றி டக்கப்பட்டனர். இதனால் அவர் ன் வாழ்வாதாரம் இன்றி பெரி ம் சிரமங்களை எதிர்கொண்டு ருகின்றனர்.

தாழில் முடக்கப்பட்டதால், ாணவர்களுடைய கல்வியில் திப்பு ஏற்பட்டுள்ளது. அன்றாட ணவில் மாற்றம் ஏற்பட்டுள் து. காலையில் சாப்பிடாது ாணவர்கள் பாடசாலைக்குச் ல்ல வேண்டிய துர்ப்பாக்கிய லைக்குள் தள்ளப்பட்டுள்ளனர். ாங்கண்டிகள் இன்று விடு விக்கப்படும் நாளை விடுவிக்கப் படும் என்று நம்பியதால் மாற்றுத் தொழிலைத் தேடாது மீனவர்கள் மிகவும் துன்பங்களைச் சந்தித் துள்ளனர். அந்த களங்கண்டிகளு டைய இடத்தை விடுவிக்கு மாறு வினயமாகக் கேட்டுக்கொள்கி றோம்.

கடலை ஆழப்படுத்தி, கற்கள் அற்ற வகையில் செய்து தருமாறும், மீனவர்கள் தொழில் செய்வதற் கும், மீன்களை கொண்டுவந்து விற்பதற்கும் ஏற்ற மண்டப வசதி களை செய்து தருமாறும் கேட்டுக் கொள்கின்றோம் என்று மீனவர் சங்கத்தினர் தெரிவித்தனர்.

இந்த விடயம் சங்கானை பிர தேச ஒருங்கிணைப்புக் குழுவின் கவனத்தக்கு கொண்டுவரப்பட் டது. பிரச்சினை தொடர்பில் ஆராய்ந்த ஒருங்கிணைப்புக் குழுத் தலைவர் ஈ.சரவணபவன் அது தொடர்பில் மீன்பிடி அதிகாரி யிடம் வினவினார்.

"கடலை ஆழமாக்கும்விடயம் இந்த வருடத்துக்குள் செய்து கொடுக்க லாம். பாடு தொடர்பான பிரச் சினை கடற்படையுடன் கதைத் தோம். சுமுகமான நிலை வந்தது. களங்கண்டிப் பாடு போடும் போது தாங்களும் நின்று பார்த்து போடு வதாக கடற்படையினர் தெரிவித் திருந்தனர். அவர்களுக்கு இருக் கும் பிரச்சினை முகாமுக்கான அதிகாரி ஒரு வருடத்தில் இடமாற் றம் பெற்றுச் சென்றுவிடுவார். புதிதாக வருபவருடன் கதைத்து ஒப்பமிடும் போது வேறொருவர் புதிதாக வருவார் இப்படியே அதற்கு தீர்வில்லாமல் போயுள் ளது. இப்போது கடற்படையினர் அவசரகாலத்தை வைத்துக் கொண்டு ஏற்கனவே இருந்த பாடு களையும் தள்ளிப் போடுமாறு கூறுகின்ற னர். இதனால் பல மீனவர்களின் வாழ்வாதாரம் பாதிக்கப்பட்டுள்ளது. கடற்படை கூறுவது போன்று பாடுகளை தள்ளி ஆளமான இடத்தில் போட்டு மீன்பிடியை செய்ய முடியாது" என்றுமீன்பிடிஅதிகாரிதெரிவித்தார். நிலமைகளை ஆராய்ந்த ஒருங்கி ணைப்புத் தலைவர் அது தொடர் பில் ஆவணங்களைத் தயாரித்து பொருத்தமான நேரத்தை ஒதுக்கி வடக்கு கடற்படைத் தளபதியுடன் பேசி பிரச்சினையைத் தீர்ப்போம். என்று தெரிவித்தார். (ஐ-21)

விவசாயிகளின் கடும் உழைப்பில் வியாபாரிகள் குளிர் காய்வதா?

ஒருங்கிணைப்புக் கூட்டத்தில் கொந்தளித்த விவசாயிகள்

யாழ்ப்பாணம், மே 15

சங்கானைப் பிரதேசத்தைச் சேர்ந்த விவசாயி கள் தினமும் கண்ணீருடனேயே பயிர் செய் கையில் ஈடுபட்டுள்ளனர். காரணம் அவர்கள் பாடுபட்டு உற்பத்தி செய்யும் பொருள்களுக்கு சங்கானைச் சந்தையில் நியாயமான விலை கிடைப்பதில்லை என்று ஒருங்கிணைப்புக் குழுக் கூட்டத்தில் சுட்டிக்காட்டப்பட்டுள்ளது.

சங்கானை ஒருங்கினைப்புக் குழுக் கூட்டம் நேற்றுமுன்தினம் இடம்பெற் றது. இதன்போதே இவ்வாறு சுட்டிக் காட்டப்பட்டது. பொது அமைப்புக்கள், சங்கங்கள், அதிகாரிகள் விவசாயி களுக்காக குரல் கொடுக்க தவறுகின் றனர் இதனால் விவசாயிகள் பெரும் துன்பங்களை எதிர்கொள்கின்றனர் என்றும் விவசாயி ஒருவர் தனது ஆதங்கத்தை கூட்டத்தில் வெளிப்ப டுத்தினார்.

சங்கானைப் பிரதேசத்தில் விவசாயி ஒருவர் வெங்காயத்தை உற்பத்தி செய்து அதை சங்கானைச் சந்தைக் குக் கொண்டு சென்றால், அங்கு 40 ரூபாவுக்கு வியாபாரிகள் கொள்வ னவு செய்கின்றனர். அதே வெங்கா யத்தை அவர்கள் 80 ரூபாவுக்கு விற்பனை செய்கின்றனர். இது எந்த வகையில் நியாயம், பாடுபடுவது விவ சாயி, இலாபமடைவது வியாபா ரியா? சங்கானையில் பெரிய மரக்க றிச் சந்தை இருக்கும் போது விவசா யிகள் மருதனார் மடச் சந்தைக்கு தமது மரக்கறிகளைக் கொண்டு செல்லும் நிலையில் உள்ளனர்.

பெரிய வாகனங்கள் இல்லாத போதும் தாம் உற்பத்தி செய்யும் பொருள்களுக்கு நியாயமான விலை கிடைக்க வேண்டும் என்ற ஏக்கத்து டன் ஈருருளிகளிலும், உந்துருளிகளி லும் மரக்கறிகளைக் கட்டிக்கொண்டு செல்கின்றனர். இதற்கு உரிய தீர்வுக ளைப் பெற்றுத் தரவேண்டும் என்று விவசாயிகள் சுட்டிக் காட்டினர்.

விவசாயிகள் சார்பாக கூட்டத்தில் கருத்துக்கள் பகிரப்பட்டன. சங்கா னையில் வர்த்தகர் சங்கம், பட்டின சபை என்ற அமைப்புக்கள் எல்லாம் உள்ளன அப்படி அமைப்புக்கள் இருந்த போதும் விவசாயி களுக்கு ஏன் தீர்வு கிடைக்கவில்லை என்று வலிகாமம் மேற்கு பிரதேச சபை உறுப்பினர் பாலகிருஸ்ணன் கேள்வி எழுப்பியிருந்தார்.

இதற்க பதிலளித்த வர்த்தகர் சங்கத்தி னர் சந்தை வியாபாரிகளுக்கும், வர்த்தகர் சங்கத்துக்கும் தொடர் பில்லை, சந்தை பிரதேச சபைக்கு உட்பட்டது அதை நீங்கள் தான் கவ னிக்க வேண்டும் என்று தெரிவித்த னர்.

விவசாயிகளுடைய குற்றச்சாட்டு தொடர்பில் சங்கானைப் பிரதேச பெரும்போக அலுவலகரிடம் கருத் துக் கேட்கப்பட்டது. பதிலளித்த அவர் இது உள்ளகப் பிரச்சினை என்பதற்கு அப்பால் நாடு முழுவதும் இந்தப் பிரச் சினை உள்ளது. நாங்கள் எப்போதும் சந்தைப்படுத்தல் திறனை விருத்தி செய்ய வேண்டும். உதாரணமாக மிளகாய் என்றால் அதை குறைந்த விலைக்குகொடுப்பதைவிட அதையே மோர் மிளகாயாகத் தயாரித்து சந் தைப் படுத்தினால் அதனுடைய விலை வேறு, அதையே வெளி மாவட்டங்களுக்கும் சிறந்த விலை யில் ஏற்றுமதி செய்ய முடியும் என் றார்.

பாதிக்கப்படும் விவசாயிகளுடைய பிரச்சினையை கருத்தில் எடுப்பது கட்டாயமானது. எனவே அனைவ ரும் கூடி ஆராய்ந்து அது தொடர்பான முடிவுகளை எடுக்க வேண்டும்என்று ஒருங்கிணைப்புக் குழுவில் தீர்மா னிக்கப்பட்டது. (ஐ-21)

பட்டப்பகலில் வீடு உடைத்து திருட்டு

யாழ்ப்பாணம், மே 15
பட்டப்பகலில் வீடு உடைத்துபலலட்சம்பெறு மதியான பொருள்கள் திருடப்பட்டுள் ளதாக யாழ்ப்பாணம் பொலிஸ் நிலையத்தில் முறைப் பாடு செய்யப்பட்டுள்ளது. யாழ்ப்பாணம் புங்கன் குளம் வீதி பாசையூர் அந்தோனியார் ஆலயத் துக்கு அண்மித்த பகுதி யில் உள்ள வீடொன்றி லேயே நேற்றுமுன்தி னம் இந்தத் திருட்டுச் சம்பவம் இடம்பெற்றுள் ளது. கணவன், மனைவி ஆகிய இருவரும் ஆசிரி யர்கள் என்பதால் வீட் டைப் பூட்டிவிட்டுப் பாட சாலைக்குச் சென்றுள்ள னர். இந்த நேரத்தில் வீட்டின் கதவு உடைக் கப்பட்டு, வீட்டில் இருந்த தொலைக்காட்சி, மடிக்க ணணி உள்ளிட்ட பல லட்சம் பெறுமதியான இலத்திரனியல் பொருள் கள் திருடப்பட்டுள்ளன. பாடசாலை நிறைவ டைந்து இருவரும் வீட் டுக்கு வந்தபோது கதவு உடைக்கப்பட்டு இலத்தி ரனியல் பொருள்கள் திரு டப்பட்டுள்ளதை அவதா னித்துள்ளனர்.

திருட்டுச் சம்பவம் தொடர் பாக யாழ்ப்பாணம் பொலிஸ் நிலையத்தில் முறைப்பாடு பதிவு செய் தனர். பொலிஸார் சம் பவ இடத்துக்குச் சென்று விசாரணைகளை முன் னெடுத்து வருகின்ற னர். (ஐ-106)

ீன்களின் மொத்த விற்பனைச் சந்தையை ீனவ சங்கம் நடத்த அனுமதிக்க வேண்டும்

ுழிபுரம் கடற்றொழிலாளர் சங்கம் கோரிக்கை

ரையோரங்களில் இடம் றும், மீன்களின் மொத்த ற்பனைச் சந்தையை ந்தப் பகுதியில் உள்ள னவர் சங்கங்களே நடத்த னுமதிதரவேண்டும். தில் பிரதேச சபை நுழை க்கூடாது என்று சுழிபுரம் ற்றொழிலாளர் கூட்டுற ச் சங்கத்தினர் வேண்டு ாள் விடுத்தனர்.

ங்கனைப் பிரதேச ஒருங் ணைப்புக் குழுக் கூட்டம் நற்று முன்தினம் இடம் ற்றது. கடற்றொழிலாளர் ர் பிரச்சினை பற்றிய ஆய் ன் போது சங்கத்தின் பிர நிதிகள் சார்பில் கலந்து கொண்ட சங்கத் தலைவர் இந்தக் கோரிக்கையை முன்வைத்தார். "கரையோ ரங்களில் இடம்பெறும், மீன் களின் மொத்த விற்பனைச் சந்தையை அந்தப் பகுதியில் உள்ள மீனவர் சங்கங்களே நடத்த வேண் டும்என்றுகடந்த 2006 ஆம் ஆண்டு மாவட்டச் செயலரி டம் எழுத்து மூலம் கேட்டு, அவர் எழுத்து மூலமே பதில் வழங்கியிருந்தார்.

கரையோரத்தில் இருக் கின்ற மொத்த விற்பனை நிலையத்தை கடற்றொழி லாளர்கள் கூட்டுறவுச் சங் கம் தங்கள் நலனுக்காக நடத்தலாம் என்று தெரிவித் திருந்தார். இதை பிரதேச சபை கவனத்தில் எடுக்க வேண்டும். ஏனென்றால் பிர தேச சபை அந்த விற்பனை நிலையத்தை தங்களுக் குள் உள்வாங்கினால். மீன வர் சங்கங்கள் ஒன்றும் செயற்படமுடியாது போய்வி டும். இந்த வருமானம்மூலம் தான் சங்க மீனவர்களை சிறந்தமுறையில்வழிநடத்த உதவியாக உள்ளது. என் பதை ஒருங்கிணைப்புக்குழு வின் கவனத்துக்குக் கொண்டு வருகிறோம்" என்று அந்தச சங்கத்தின் தலைவர் கேட் டுக்கொண்டார். (ஐ-21)

கொழும்பிலிருந்து வந்த அதிகாரிகள் குடாநாட்டு மீனவர்கள் மீது வழக்கு

படகு இயந்திரங்களும் பறிமுதல்

யாழ்ப்பாணம், மே 15
சட்டவிரோத கடற்றொழில் நடவடிக்கையில் ஈடுபட்ட னர் என்ற குற்றச்சாட்டில் உள்ளூர் மீனவர்கள் 6 பேருக்கு எதிராக கடற்றொ ழில் திணைக்களத்தின் கொழும்பு அதிகாரிகள் வழக்குத் தாக்கல் செய்துள் ளனர். கடற்றொழில் தி ணை க் க ள த் தி ன் கொழும்பு அதிகாரிகள் கடந்த ஞாயிற்றுக்கிழமை யாழ்ப்பாணம் வந்ததற் தில் கடல் அட்டைப் பண் ணைகளை உருவாக்குவ தற்கே அவர்கள் வந்ததா கக் கூறப்படுகின்றது. அதற்கு ஏற்ற இடங்களைத் தெரிவு செய்வதற்காக சில பகுதிகளுக்கும் சென்றி ருந்தனர். மண்டை தீவில் தங்கூசி வலைத் தொகுதி கள் மூன்றுடன் ஒருவரும், காக்கைதீவில் தங்கூசி தொகுதிகள் நான்குடன் மூவரும், வடமராட்சி கிழக் கில் 19 தங்கூசித் தொகுதிக ளுடன் இருவரையும் இவர்கள் கைது செய்தனர். அவர்களிடம் இருந்து இரண்டு படகுகளும், இரண்டு இயந்திரங்களை யும் கடற்றொழில் திணைக் களத்தினர் பறிமுதல் செய் தனர். இந்த விடயம் நேற்று முன்தினம் சங்கானை யில் இடம்பெற்ற பிரதேச ஒருங்கிணைப்புக் குழுக் கூட்டத்திலும் பேசப்பட்டது. இவ்வாறான அசம்பாவி தங்களில் இருந்து விடுப மீனவர்கள் கடற்றொழில் திணைக்களத்தில் பதிவு களைமேற்கொள்ளவேண் டும் என்று கடற்றொழில் திணைக்களம் சார்பில் கூட் டத்தில் கலந்து கொண்ட அலுவலகர் ஒருவர் தெரி வித்தார். (ஐ-21)

Digitized by Noolaham Foundation.
noolaham.org | aavanaham.org

தேசிய வீடமைப்பு அதிகார சபை நிதியில்

மன்னாரில் 557 வீடுகள் கட்ட 27 கிராமங்களில் அடிக்கல்

மன்னார், மே 15

மன்னாரில் இந்த மாதம் 27 கொத்தணி மாதிரிக் கிராமங்களில் 577 வீடுகள் கட்டப்படவுள்ளன. அவற்றுக்கு அடிக்கற்கள் நடப்பட்டுள்ளன என்று தேசிய வீடமைப்பு அதிகார சபையின் மன்னார் மாவட்ட முகாமையாளர் ஜே.என் .ஜெயச்சந்திரன் தெரிவித்தார்.

மன்னாரில் 27 கொத்தணிக் கிராமங்களை அமை க்கும் பணி கடந்த 11ஆம் திகதி ஆரம்பிக்கப்பட்டது. இறுதி நிகழ்வாக முசலிப்பிரதேசத்தில் உனைஸ் நகர் மாதிரிக் கிராமத்தில் நேற்றுமுன்தினம் மாலை அடிக்கல் நடப்பட்டது.

அவர் மேலும் தெரிவித்தாவது:

மன்னார் பிரதேச செயலர் பிரிவில் பேசாலை எருக்கலம் பிட்டி உட்பட கிராமங்களில் 233 வீடுகளும் நானாட்டான் பிரதேச செயலர் பிரிவில் அருவியாறு மடுக்கரை உட்பட ராமங்க ளில் 158 வீடுகளும் மாந்தை பிரதேச செயலர் பிரிவில் வட்டையா முறிப்பு சன்னார் உட்பட கிராமங்களில் 84 வீடுகளும் முசலி பிரதேச செயலர் பிரிவில் உவைஸ் நகர் மூன்று மாதிரி கிராமங்க ளில் 102 வீடுகளும் அமைப்பதற்கு அடிக்கல் நடப்பட்டுள்ளன.

அரசு வழங்கும் பணத்துடன் வீட்டுத்திட்டம் பெறும் பயனாளிகளின் பங்களிப்பும் கட்டாயம் இருக்கும் பட்சத்தில்தான் அரசு வழங்கும் பணத்துக்குள் வீடுகள் கட்டி முடிக்க முடியும் என்றும் அவர் தெரிவித்தார். முசலியில் அடிக்கல் நடும் நிகழ்வில் முசலி பிரதேச செயலாளர் எஸ்.வசந்தன், முசலி பிரதேச சபைத் தவிசாளர் சுபிஹான், தேசிய வீடமைப்பு அதிகார சபையின் தொழிநுட்ப அலுவலர்கள், பணியாளர்கள் மற்றும் வீடுகள் கிடைக்கவுள்ளவர்களும் கலந்து கொண்டனர்.

(த-213)

மரக்கறி விலை எகிறுகின்றது வியாபார நடவடிக்கை மந்தம்

மன்னாரில் இந்த நிலை

தலைமன்னார், மே 15

நாட்டில் நிலவும் அசாதாரண சூழ்நிலை காரணமாக மன்னாரில் மரக்கறி வகைகளின் விலைகள் ஏற்றம் கண்டுள்ளன. வர்த்தக நிலையங்களில் வியாபார நடவடிக்கைகள் மந்த நிலைக்குச் சென்றுவிட்டன என்று வர்த்தகர்கள் தெரிவிக்கின்றனர்.

பாதுகாப்புக்காகச் சோதனைக் கெடுபிடிகள் அதிகரித்துள்ளன. வீதிப் பரிசோதனைகளும் தொடர்கின்றன. போக்குவரத்து செய்வோர் தொகை குறைந்துள்ளது. சந்தைகளுக்குப் பொருள்களைக் கொண்டு வருவோரின் தொகை கணிசமான அளவுக்குக் குறைந்துள்ளது என்று மரக்கறி வியாபாரிகள், வர்த்தகர்கள் தெரிவிக்கின்றனர். இரண்டு வாரங்களுக்கு முன்னர் மரக்கறிகள் தாராளமாகக் கிடைத்தன. ஆனால் அவற்றை வாங்குவதில் மக்களின் எண்ணிக்கை குறைந்திருந்ததால், அவை சந்தைகளில் வாடத் தொடங்கின. இந்த நிலையில் மரக்கறி வருகை குறைந்து அவற்றுக்குத் தட்டுப்பாடு ஏற்பட்டுள்ளது என்று தெரிவிக்கப்படுகிறது.

வீதித் தடைகள் போட்டு பொருள்கள் பரிசோதனைகளுக்கு உட்படுத்துவதும் ஒரு காரணம் என்றும் அவர்கள் தெரிவிக்கின்றனர்.

இதனால் மரக்கறிகளின் விலைகள் நாளுக்கு நாள் அதிகரித்து வருகின்றன என்று வர்த்தகர்கள் தெரிவிக்கின்றனர்.

80 ரூபாவுக்கு விற்கப்பட்ட மரக்கறிகள் இப்பொழுது 150 ரூபாவுக்கும் மேற்பட்ட விலையில் விற்கப்படுகின்றன. கரட் 100 ரூபாவிலிருந்து 200 ரூபாவுக்கு உயர்ந்துள்ளது. போஞ்சி 120 ரூபாவிலிருந்து 300 ரூபாவுக்கு அதிகரித்துள்ளது. இவ்வாறு அனைத்து மரக்கறிகளும் மன்னாரில் விலையேற்றம் கண்டுள்ளன என்று தெரிவிக்கப்படுகிறது.

(த-60)

மின்தடை அறிவிப்பு

யாழ்ப்பாணம், மே 15

உயர் அழுத்த மற்றும் தாழ் அழுத்த மின்விநி யோக மார்க்கங்களின் கட்டமைப்பு மற்றும் பராமரிப்பு வேலைகளுக்காக ஒரு மாத காலத்துக்கு வடக்கின் பல பகுதிகளில் மின் தடைப்படும் என்று அறிவிக்கப் பட்டுள்ளது.

இதன்படி இன்று புதன் கிழமை காலை 8 மணியிலிருந்து மாலை 5.30 மணி வரை கிளிநொச்சி மாவட்டத்தில் கௌதாரிமுனை பகுதியிலும், நாளை வியாழக் கிழமை காலை 8 மணியிலி ருந்து மாலை 5.30 மணிவரை கிளிநொச்சி மாவட்டத்தில் பரந்தன், சிவபுரம் ஆகிய பிரதேசங்களிலும் மின்சாரம் தடைப்படும் என்று அறிவிக்கப்பட்டுள் ளது. (ஐ)

WWW
24 மணி நேரமும் உடனுக்குடன் செய்திகளை அறிந்துகொள்ள
NEWUTHAYAN.COM

கிளிநொச்சிக் கரையோரங்களில் 86 பண்ணைகள் ஆரம்பிக்கப்பட்டன

யாழ்ப்பாணம், மே 15

கிளிநொச்சி மாவட்ட கரையோரப் பகுதியில் கடலட்டைப் பண்ணைகள் அமைக்கும் நோக்கில் இதுவரையில் 86 முதலீட்டுப் பண்ணையாளர்கள் கடற்றொழில் நீரியல் வளத் துறைத் திணைக்களம் ஊடாகத் தமது பணிகளை ஆரம்பித்துள்ளனர் என்று தெரிவிக்கப் பட்டது.

கடலட்டை பிடிப்பதற்கு மீனவர்கள் தெரிவித்து வரும் கடும் எதிர்ப்புக் காரணமாக கடலில் அட்டை பிடிப்பது 2015ஆம் ஆண்டு தொடக்கம் முழுமையாகத் தடை செய்யப்பட்டது. அதனால் கரையோரப் பகுதிகளில் தெரிவு செய்யப்பட்ட இடங்களில் பண்ணைகள் அமைத்து தொழில் மேற்கொள்வதற்கான அனுமதி மற்றும் அதற்கான ஏற்பாடுகள் கடன் வசதிகள் என்பனவற்றை நீரியல் வளத்துறைத் திணைக்களம் மற்றும் நெக்டா நிறுவனம் என்பன இணைந்து மேற் கொண்டு வருகின்றன.

இதன் அடிப்படையில் கிளிநொச்சியில் இது வரை 86 பேருக்கு கடலட்டைப் பண்ணைகள் அமைக்க அனுமதி உடன் வழங்கப்பட வுள்ளதோடு இதற்காக நாச்சிக்குடா, இரணை மாதாநகர், வேரவில், கிராஞ்சி ஆகிய பகுதிகளில் சுமார் 500 ஏக்கர் நிலம் இனம் காணப் பட்டுள்ளது. பண்ணையாளர்கள் மற்றும் நிதிச் செலவீனம் ஆகியவை தொடர்பில் நெக்டா நிறுவனத்திடம் தொடர்பு கொண்டு கேட்டபோது, குறித்த பண்ணைக்கு உகந்த இடங்களைத் தெரிவுசெய்து அடையாளம் இட்டு வழங்கினோம். கிளிநொச்சி மாவட்டத்தில் சுமார் 250 பண்ணையாளர்கள் வரையில் ஊக்குவிக்க முடியும். இருப்பினும் தற்போது வரையில் 86 பேர் மட்டுமே எம்மை நாடியுள்ளனர்.

கிளிநொச்சி மாவட்டத்தில் சிறப்பு அம்சமாக இதுவரை பண்ணை அமைக்க எம்மை நாடியுள்ள 86 பேருமே கிளிநொச்சி மாவட்டத்தைச் சேர்ந்தவர்கள். உள்ளூர் மீனவர்கள் குறித்த பண்ணையில் ஆர்வமாக உள்ளனர். இவ்வாறான பண்ணை அமைக்க முன்வரும் கடற்றொழிலாளர்களுக்கு 50 வீதம் கடன் பெறும் வசதியும் உண்டு. அதாவது பண்ணைகளை சிறிய நடுத்தர பெரிய பண்ணைகள் என 3 அளவில் மேற்கொள்ள முடியும். சிறிய பண்ணை அமைக்கும் பண்ணையாளர்களுக்கு ஒன்று முதல் 5 ஏக்கர் நிலம் வழங்கப்படும். நடுத்தரப் பண்ணையாளர்களுக்கு 6 ஏக்கர் தொடக்கம் 15 ஏக்கர் வரையிலும் பெரிய பண்ணையாளர்களுக்கு 16 தொடக்கம் 40 ஏக்கர் வரையில் நிலத்தைக் குத்தகை அடிப்படையில் வழங்க முடியும்.

ஒரு ஏக்கர் பண்ணை அமைக்க உச்ச பட்சமாக 10 லட்சம் ரூபாவுக்கும் குறைவாகவே செலவு ஏற்படும். இவ்வாறு பண்ணை அமைத்தால் முதல் 8 மாதங்களுக்கும் வருமானத்தைப் பெற முடியாது. ஆனால் 9ஆம் மாதம் தொடக்கம் ஏக்கர் ஒன்றுக்கு 2.5 லட்சம் ரூபா வருமானத்தை ஈட்ட முடியும். அதில் ஒரு லட்சம் ரூபா லாபமாகவே இருக்கும். 9ஆம் மாதம் தொடக்கம் தொடர்ச்சியாக இந்த வருமானத்தைப் பெற முடியும். இதற்குப் பயிற்சி பெற்ற மீனவர் ஒருவர் இருந்தால் ஏனைய சாதாரண தொழிலாளர்களைக் கொண்டும் பண்ணை நடத்த முடியும் - என்றனர்.

(த-105)

கலைஞர் குடியேற்றத் திட்டத்தை மாற்றி மக்களுக்கு அந்த இடத்தை வழங்கவும்

மாவட்டச் செயலருக்கு தவிசாளர் கடிதம்

மன்னார், மே 15

நானாட்டான் பிரதேசச் செயலர் பிரிவுக்குட்ப ட்ட வங்காலைக் கிராமத்தைப் பூர்வீகமாகக் கொண்ட மக்கள் குடியேறுவ தற்குக் காணிகள் போதுமான தாக இல்லை. மன்னார் தேசிய வீடமைப்பு அபிவிருத்தி அதிகார சபை வங்காலைக் கிராமத்தில் அமைக்கவுள்ள, கலைஞர் குடியேற்றத் திட்டத்தை இட மாற்றிவிட்டு அந்த இடத்தில் மக்களைக் குடியேற்ற நடவடிக்கை எடுங்கள்.

இவ்வாறு கோரி நானாட்டான் பிரதேச சபையின் தலைவர் தி.பரஞ்சோதி மன்னார் மாவட்டச்செயலருக்குக் கடிதம் அனுப்பியுள்ளார்.

கடிதம் நேற்றுமுன்தினம் அனுப்பப்பட்டுள்ளது. அதில் தெரிவிக்கப்பட்டுள்ளதாவது:

நானாட்டான் பிரதேச சபையின் மாதாந்தக் கூட்டத்தில் சில முடிவுகள் எடுக்கப்பட்டுள்ளன. நான்கு கிராம அலுவலர் பிரிவுகளைக் கொண்ட வங்காலைக்கிராமத்தில் ஆயிரத்து 800 குடும்பங்களைச் சேர்ந்த 10 ஆயிரம் பேர் வாழ்கின்றனர்.

இந்தக் கிராமத்தில் மக்கள் குடியிருப்புக்கான காணியின் அளவு மிகச் சொற்பமாகவே காணப்படுகின்றது. கிராமத்தின் வடக்குப் பகுதியில் பறவைகள் சரணாலயத்துக்கு என்று பரந்த பரப்பில் காணிகள் எல்லைப்படுத்தப்பட்டுள்ளன.

கிழக்குப் பகுதியில் சிறுநாவற்குளம் பகுதியில் காணப்படும் காணியில் 'கலைஞர் குடியேற்றத் திட்டத்திற்கென' உள்வாங்கப்படவுள்ளதால் அதனை மாற்றுவதற்கான நடவடிக்கைகளை மேற்கொள்ள வேண்டும் என்று சபையின் உறுப்பினர்களான ம.ஞானராஜ் சோசை மற்றும் ம.ஜெயனாந்தன் குரூஸ் ஆகியோரின் கோரிக்கை விடுத்தனர். அதற்கு அமைவாக குடியேற்றத் திட்டத்தை மாற்றுவதற்கான தீர்மானம் நானாட்டான் பிரதேச சபையின் 13 ஆவது மாதாந்த சபைக் கூட்டத்தில் ஏகமனதான நிறை வேற்றப்பட்டுள்ளது.

வங்காலை கிராமத்தைப் பூர்வீகமாக கொண்ட மக்கள் குடியேறுவதற்கு காணிகள் போதுமானதாக இல்லாத நிலையைக் கருத்திற்கொண்டு எமது சபையின் கோரிக்கையைச் சாதகமாகப் பரிசீலித்து உரிய நடவடிக்கைகளை எடுக்க வேண்டும் என்று கோரப்பட்டுள்ளது.

(த-56)

வாள்கள் வைத்திருந்தாரென வவுனியா வர்த்தகர் கைது

வவுனியா, மே 15

இரண்டு வாள்கள் வைத்திருந்தார் என்ற குற்றச்சாட்டில் வவுனியாவில் வர்த்தகர் நேற்று முன்தினம் மாலை இராணுவத்தால் கைது செய்யப்பட்டுள்ளார் என்று பொலிஸார் தெரிவித்தனர்.

வவுனியா, ஹொரவப்பொத்தானை வீதியில் வர்த்தக நிலையத்தை இராணுவத்தினர் சுமார் 2 மணித்தியாலங்கள் சோதனையிட்டனர். இதன்போது வாள்கள் மீட்கப்பட்டன என்றும் அதனையடுத்து வர்த்தக நிலைய உரிமையாளர் கைது செய்யப்பட்டு தங்களிடம் ஒப்படைக்கப்பட்டார் என்றும் பொலிஸார் தெரிவித்தனர். அவரிடம் மேலதிக விசாரணை நடத்தப்படுகிறது என்றும் வவுனியா பொலிஸார் தெரிவித்தனர். (த-110)

Digitized by Noolaham Foundation.
noolaham.org | aavanaham.org

கப்பலைக் கைப்பற்றியது தவறு எச்சரிக்கிறது வட கொரியா

பிஜோங்யாங், மே15
தங்கள் சரக்குக் கப்பலை அமெரிக்கா கைப் பற்றியமை, தங்களுக்கும் அமெரிக்காவுக்கும் இடையில் உள்ள நல்லுறவைப் பாதிக்கும் எனவும், அமெரிக்கா உடனடியாக அந்தக் கப்பலை விடுவிக்க வேண்டும் எனவும் கூறியது வட கொரியா.

கடந்த செவ்வாய்க்கிழமை வட கொரி யாவின் அயலுறவு அமைச்சு வெளி யிட்ட அறிக்கையிலேயே இவ்வாறு தெரிவிக்கப்பட்டுள்ளது. அமெரிக்கா வின் இறையாண்மைக்கு எதிராக வட கொரியா நடந்துள்ளது என்ற அமெரிக் காவின் குற்றச்சாட்டைத் தாங்கள் மறுப்பதாகவும், வட கொரியா மீது அழுத்தம் கொடுப்பதற்காகவே இந்தக் கப்பலை அமெரிக்கா கைப்பற்றியது எனவும் வட கொரியாவைத் தங்கள் கட்டுப்பாட்டுக்குள் வைத்திருக்கலாம் என அமெரிக்கா நினைத்தால் அது இமா லயத் தவறு என்றும் அந்த அறிக்கை யில் மேலும் தெரிவிக்கப்பட்டுள்ளது.

பின்னணி
அணு ஆயுதத் தயாரிப்புகள் தொடர்பில் அமெரிக்கா - வடகொரியா இடையே நீடித்து வந்த முரண்போக்கில் மாற்றம் ஏற்பட்டதைத் தொடர்ந்து இரண்டு நாட்டு அதிபர்களும் சிங்கப்பூரில் முதல் தடவையாகவும், வியட்நாமின் தலை நகர் ஹனோயில் இரண்டாவது தட வையாகவும் சந்தித்துப் பேசினர். வட கொரியா தனது அணு ஆயுத சோதனை களைக் கைவிட வேண்டுமென்று தொடர்ந்து அமெரிக்கா வலியுறுத்தி வரும் நிலையில், தங்கள் நாட்டின் மீது பொருளாதார தடைகள் உள்ளிட்ட பல பன்னாட்டுத் தடைகளில் இருந்து விலக்கு மற்றும் நிவாரணம் கோருகி றது வட கொரியா. இந்தச் சந்திப்புகள் எந்த உடன்படிக்கையும் எட்டப்படாமல் முடிந்தன. கடந்த வாரத்தில் இரண்டு முறை ஆயுதச் சோதனைகளை வட கொரியா நடத்தியது.
குறுகிய தூரம் சென்று தாக்கும் பல ஏவு கணைகளைச் சோதனை செய்த ஒரு வாரத்துக்குப் பின்னர் அடையாளம் காண முடியாத ஏவுகணைகளை வட கொரியா ஏவியுள்ளதாகத் தென்கொரிய இராணுவம் தெரிவித்தது. இந்த நிலை யில் வடகொரியாவுக்குச் சொந்தமான சரக்குக் கப்பல் ஒன்றை அமெரிக்கா கைப்பற்றியது.

அணு உலையை

ஆய்வு செய்கின்றன ஆளில்லா வானூர்திகள்

லண்டன், மே15
1986ஆம் ஆண்டில் ரஷ் யாவுடன் ஒன்றித்திருந்த உக்ரைன் பிரதேசத்தில், செர்னோபில் என்ற இடத் தில் அமைந்திருந்த அணு உலை வெடித்துச் சிதறி உலகை அதிரச் செய்தது. இந்த விபத்தால் வெகுதூ ரத்துக்குப் பரவிய கதிரி யக்க ஆபத்து வெகு காலத் துக்கு நீடிக்கிறது. இன்னும் நீண்ட காலத்துக்கும் அதன் தாக்கம் இருக்கும் என்று கூறப்படுகிறது. உல கின் மிகப்பெரிய அணு உலை விபத்தாக கருதப்ப டும் செர்னோபில் அணு உலை விபத்து நடந்த இடத் தில் உள்ள 'சிவப்புக் காடு' என்று அழைக்கப்படும் இடத்தைப் பிரிட்டன் விஞ் ஞானிகள் ஆளில்லா வானூர்திகளைக் கொண்டு ஆராய்ந்துள்ளனர். உல கின் கதிரியக்கம் மிகுந்த இடங்களில் ஒன்றான அங்கு பிரிட்டன் விஞ்ஞா னிகள் அனுப்பிய ரோபோட் டிக் ஆளில்லா வானூர்தி கள் ஆராய்ந்து தகவல் களைச் சேகரித்தன. இன் னமும் மனிதர்கள் நுழை வதற்கு அனுமதி மறுக்கப் பட்ட பகுதியாக இருப்பதால் இவ்வாறு ஆளில்லாத வானூர்திகள் மூலம் ஆரா யப்பட்டு வருகிறது. பிரிட்ட னின் 'நேஷனல் சென்டர் வ்பார் நியூக்ளியர் ரோபோ டிக்ஸ்' (என்.சி.என்.ஆர்.) உருவாக்கிய ட்ரோன் ஆராய்ச்சி அமைப்பு ஒன்று ஆபத்தான இடமான இதைத் தொலைவில் இருந்து கொண்டு பாதுகாப்புடன் ஆராய்வதற்கு விஞ்ஞானி களுக்கு உதவுகிறது.

அலாஸ்காவில் வானூர்திகள் மோதல் 4 பேர் சாவு 2 பேரைக் காணவில்லை

ஜூனோயாயூ, மே 15
சுற்றுலாப் பயணிகளுடன் சென்று கொண் டிருந்த இரண்டு வானூர்திகள் தென் கிழக்கு அலாஸ்காவில் ஒன்றோடொன்று மோதின. தென் கிழக்கு அலாஸ்காவின் கெட்சிகன் என்னுமிடத்திலுள்ள புகழ்பெற்ற சுற்றுலா விடுதிக்கு அருகே இந்தச் சம்பவம் நடந் தது. இந்த விபத்தில் நான்கு பேர் சாவ டைந்தனர். இரண்டு பேர் காணாமல் போயினர். 11 பேருடன் சென்ற வானூர்தி ஒன்றும், 5 பேருடன் சென்ற மற்றொரு வானூர்தியுமே மோதி விபத்துக்குள்ளான கின.
11 பேருடன் பயணித்த வானூர்தியில் ஒருவ ரும், 5 பேருடன் பயணித்த வானூர்தியில் மூவரும் சாவடைந்தமை உறுதிசெய்யப்பட் டுள்ளது. கடல் சார்ந்த பகுதிகளில் பயன்படுத் துவதற்கென இந்த வானூர்திகள் சிறப்பாக வடிவமைக்கப்பட்டவை என்பது குறிப்பி டத்தக்கது.

ஐக்கிய அரபு இராச்சியத்தில் நங்கூரமிட்டிருந்த சவூதியின் சரக்குக் கப்பல்கள் மீது தாக்குதல்

அபுதாபி, மே15
ஐக்கிய அரபு இராச்சியத்தின் புஜைரா துறைமுகத்தில் நிறுத்தப்பட்டிருந்த 4 வெளிநாட்டுக் கப்பல்கள் மீது தாக்குதல்கள் நடத்தப்பட்டதாக ஐக்கிய அரபு இராச்சியம் தெரிவித்தது. தாக்குதல் நடத்தப்பட்ட விதம், தாக்குதலுக்குள்ளான கப்பல்கள் எந்த நாடுகளைச் சேர்ந்தவை போன்ற கூடுதல் தகவல்களை வெளியிடவில்லை. அதே சமயம் இந்தத் தாக்குதலில் உயிரிழப்போ அல்லது யாருக்கும் காயமோ ஏற்படவில்லை எனத் தெரிவிக்கப்பட்டது. இந்த நிலையில், புஜைரா துறைமுகத்தில் நிறுத்தப்பட்டிருந்த தங்கள் நாட்டின் 2 சரக்குக் கப்பல்கள் மீது தாக்குதல் நடத்தப்பட்டதாகவும், சவூதி கப்பல்கள் சேதம் அடைந்ததாகவும் சவூதி அறிவித்தது.
ஈரானை எச்சரிக்கும் விதமாக அமெரிக்கா போர்க் கப்பல்கள், போர் வானூர்திகள் மற்றும் தளவாடங்களை மத்திய கிழக்கு பகுதிக்கு அனுப்பி இருக்கும் சூழலில் ஐக்கிய அரபு இராச்சியத்தின் துறைமுகத்தில் சவூதி உட்பட அயல்நாடுகளின் கப்பல்கள் சேதப் படுத்தப்பட்டிருப்பது பரபரப்பை ஏற்படுத்தி உள்ளது.

Digitized by Noolaham Foundation.
noolaham.org | aavanaham.org

இன்றைய நாள்

மேடம்: சங்கடமான சூழ்நிலை ஏற்பட லாம். பொறுமையுடன் செயல்படுவது எதிர்காலத்தில் நன்மை பெற உதவும். தொழில், வியாபார நடைமுறை சீராக கூடுதலாக பணிபுரிவீர்கள். பணச் செலவில் சிக்கனம் கடைப்பிடிப்பீர்கள்.

இடபம்: உங்கள் செயலில் சமயோசி தம் நிறைந்திருக்கும். முக்கிய பணி களை சிறப்பாக நிறைவேற்றுவீர்கள். தொழில், வியாபாரத்தில் வளர்ச்சி திருப்திகரமாகும். உபரி பணவருமா னம் கிடைக்கும்.

மிதுனம்: சிறு அளவிலான தொந்தரவு களை எதிர்கொள்ள நேரிடலாம். தொழில், வியாபாரத்தில் ஆரவார நடை முறை தவிர்க்க வேண்டும். பணவரவு குறைந்த அளவில் கிடைக்கும்.

கடகம்: நிலுவைப்பணிகளை நிறை வேற்ற புத்துணர்வுடன் செயல்படுவீர் கள். தொழில் வியாபாரம் செழிக்க தேவையான உதவி கிடைக்கும். பணப் பரிவர்த்தனையில் நல்ல முன்னேற்றம் உண்டு.

சிம்மம்: மனதில் உற்சாகம் நிறைந் திருக்கும். .தொழில் உற்பத்தி, வியா பார வளர்ச்சிக்கான பணிகள் எளி தாக நிறைவேறும். ஆதாய பணவ ரவு கிடைக்கும்.

கன்னி: செயல்களில் தகுந்த தற்காப்பு வேண்டும். எவருக்கும் தகுதி மீறிய வாக்குறுதி தராதீர்கள். தொழில், வியாபாரத்தில் உருவாகிற குறுக்கீ டுகளை சரி செய்வது அவசியம். அள வான பணவரவு கிடைக்கும்.

துலாம்: உங்களின் பிரச்னைகளை பிறரிடம் சொல்ல வேண்டாம். புதிய முயற்சியை பின்னொரு அனுகூல நாளில் துவங்கலாம். தொழில், வியாபார நடைமுறை மந்த கதியில் இயங்கும்.

விருச்சிகம்: நண்பர் ஒருவர் உங்களிடம் உதவி கேட்டு பெறுவார். தொழிலில், உற்பத்தி விற்பனை இஷ்ட தெய்வ அருளால் அதிகரிக்கும். குடும்பத்தின் தேவையை நிறைவேற்றுவீர்கள்.

தனுசு: அன்றாட பணிகளில் ஆர்வமுடன் ஈடுபடுவீர்கள். தொழில், வியாபார வளர்ச்சியில் புதிய பரிமாணம் ஏற்படும். தாராள பணவரவு கிடைத்து மனதில் மகிழ்ச்சி கூடும்.

மகரம்: சிலர் உங்களை ஏளனமாக பேசலாம்; பொறுமையுடன் அவற்றை அலட்சியம் செய்யுங்கள். தொழில், வியாபாரத்தில் திட்டமிட்ட இலக்கு படிப்படியாக நிறைவேறும்.

கும்பம்: சிலர் உங்களுக்கு உதவாத ஆலோசனை சொல்வர். உங்களின் வாழ்வியல் நடைமுறை சீராகும். உற்பத்தி விற்பனையை உயர்த்தலாம்.

மீனம்: உங்களின் தனித்திறமை நண்பர்களிடம் வரவேற்பு பெறும். தொழில், வியாபாரத்தில் இருந்த போட்டி பெருமளவில் குறையும். பணவரவும், நன்மையும் அதிகரிக்கும்.

புதன் பொய்கை

உதயன்

UthayanPrint

மே 15, 2019

@UthayanPrint

கட்டளையிட விரும்புபவன் முதலில் பணிவதற்குக் கற்றுக் கொள்ள வேண்டும்.

காளமேகப் புலவரின் சிலேடைப் பாடல்கள்

இராமபுரத்தூர் நிசாந்தன்

தமிழ் இலக்கிய ஓட்டத்தில் எண்ணற்ற புலவர்கள் தம் கவிபாடும் ஆற்றலால் இலக்கிய உலகின் சிகரங்களாய் மிளிர்கின்றனர். அத்தகு கவி பாடும் புலவர்களில் தன்னிகரற்ற ஒருவரே வரதன் எனும் இயற்பெயர் கொண்ட காள மேகப் புலவர். தேவியின் அருளால் கவி புனையும் ஆற்றல் பெற்று மாறுபட்ட, பல் சுவை ததும்பும் பாடல்களைப் பாடுவதில் வல்லவராய் விளங்குபவர் இவர். மேகங் கள் ஒன்றுகூடி வானம் எவ்வாறு மழை பொழியுமோ அதைப் போலவே கவிமழை பொழிகின்ற ஆற்றல் பெற்றவர் காளமேக னார் என்பர். அதன் காரணமாக ஆசுகவி, மதுரகவி, சிலேடைக்கவி, சித்திரகவி எனும் பல சிறப்புப் பெயர்களை பெற்றவர் காளமேகப்புலவர். இலக்கிய நயம் ததும் பும் சிலேடைத் தன்மை பொதிந்த சிலேடை அணியின் பிரதி பலிப்பாக அமைவுறும் சிலேடைப் பாடல்களை பாடுவதில் தேர்ச்சி உடையவர் காளமேகனார். அவ்வாறு காளமேகப் புலவர் பாடிய நயம் கொண்ட சிலேடைப் பாடல்களை இங்கு கண்டு இன் பம் கொள்வோம் வாருங்கள்.

பாம்புக்கு ஒப்பாகும் வாழைப்பழம்

பாம்புக்கும் வாழைப் பழத்திற்கும் உள்ள ஒத்த இயல்புகளை சிலேடையாக குறித்து ஓர் பாடல் பாடி னார் காளமேகப் புலவர் அந்தப் பாடல்.

நஞ்சிருக்கும், தோல் உரிக்கும், நாதர் முடி
மேலிருக்கும், வெஞ்சினத்தில் பாற்பட்டால்
மீளாது, – விஞ்சு மலர்த்
தேம் பாயும் சோலைத் திருமலைராயன்
வரையில் பாம்பாகும் வாழைப்பழம்

இதன் பொருள், பாம்பிடம் நஞ்சு இருக்கும், அது தன் தோலை உரிக்கும், சிவபெருமானின் முடி மேல் இருக்கும், கொடிய சினத்தில் அதன் பல்லால் கடிக்கப்பட்டால் உயிர் மீளாது. இது போல வாழைப் பழம் நைந்து போய் இருக்கும் (நன்றாக பழுத்தால் அவ்வாறு தன்மை பெறும்), வாழைப்பழத்தின் தோல் உரிக்கப்படும், சிவபெருமானின் படையலில் மேலான பொருளாக இருக்கும், கொடிய பசியோடு ஒருவர் வாயில் அகப்பட்டால் அது மீண்டு வராது என பாம்பும் வாழைப்பழமும் ஒன்று எனப் பாடு கின்றார் காளமேகனார்.

பாம்பும் எள்ளும் ஒன்று என ஓது

இது மற்றொரு பாடல். பாம்பின் இயல்பும் எள்ளின் இயல்பும் ஒன்றை ஒன்று ஒத்ததாகும் என சிலேடையின் பாடல் தரு கின்றார் காளமேகனார். பாடல் இது தான்.

ஆடிக் குடத்தடையும்,
ஆடும் போதே இரையும்,
மூடித் திறக்கின் முகங் காட்டும், –
ஓடி மண்டை
பற்றின் பரபரெனும்,
பாரிற் பிண்ணாக்கும் உண்டாம்,
உற்றிடும் பாம்பு எள்ளெனவே ஓது.

இதன் பொருள் இதுவே. பாம்பா னது படமெடுத்து ஆடிய பின் குடத்தினுள் சென்று அடைந்து விடும். அந்தப் பாம்பு படம் எடுத்து ஆடும் போது இரையும், அதனை குடத்தில் அடைத்துப் பின்; திறந்தால் தன் தலையை தூக்கி முகத்தைக் காட்டும். பாம்பு தீண்டினால் விஷம் தலைக்கேறி தலை பரப ரக்கும். பாம்புக்கு பிளந்த நாக்கு உள்ளது. இதைப் போலவே, எள்ளானது செக்கிலே ஆட்டப்பட்டு குடத் திலே எடுத்து அடைக்கப்படும். செக்கிலே ஆட்டும் போது இரைச்சல் ஓசை உண்டாகும். எள் எண் ணெய் அடைத்த குடத்தின் மூடியைத் திறந்தால் எண்ணெய் எம் முகத்தைக் காட்டும். அவ் எண் ணெய்யைக் தலையிலே தடவினால் தலை பரபரக் கும். எள்ளுக்கும் பிண்ணாக்கு உண்டு. எனவே இந்த உலகில் உவமையால் பொருந்துகின்ற பாம் பும், எள்ளும் ஒன்றையொன்று ஒத்ததாகும்; என்று சொல்லுக என்றார் காளமேகனார். ஆகா அருமை யான சிலேடை அல்லவா?

நாய்க்கு உவமையாய்
பொருந்தும் தேங்காய்

நாய்க்கும் தேங்கா

க்கும் ஒத்த தன்மைகளை காட்டி சிலேடையாக பாடல் பாடினார் காளமேகப் புலவர்.

ஓடும் இருக்கும் அதன் உள்வாய் வெளுத்து இருக்கும்
நாடும் குலை தனக்கு நாணாது சேடியே
தீங்கான தில்லாத் திருமலை ராயன் வரையில்
தேங்காயும் நாயும் எனச் செப்பு

அதாவது, நாயானது – ஓடித் திரியும் சில சமயம் அமர்ந்திருக்கும், அதனுடைய உள் வாய் வெண் மையான நிறமாய் இருக்கும், நம்மை நாடி வரும், தன் வாலைக் குலைத்து வருவதற்கு வெட்கம் கொள்ளாது.
அதுபோல தேங்காய், ஓட்டினைக் கொண்டிருக்கும், அதன் உள்பகுதி வெண்மையாய் இருக்கும், அனைவராலும் விரும்பப்படும் தென்னங்குலை யாய் இருப்பதற்கு அது வெட்கப்படாது. ஆகவே தேங்காயும், நாயும் ஒன்றே என்றார் காளமேகம்.

கண்ணாடியும் அரசனும் ஒன்றே

காளமேகனார் சிலேடையில் வடித்த மற்றொரு பாடல் இது. கண்ணாடியும், அரசனும் ஒத்த இயல் புகளைக் கொண்டிருப்பதாக சிலேடையில் குசும்பு செய்கின்றார்.

யாவருக்கும் ரஞ்சனை செய்து யாவருக்கும் அவ்வவராய்
பாவனையாய் தீதகலப் பார்த்தலால் மேவும்
எதிரியை தன்னுள்ளே ஆக்கி ஏற்ற ரசத்தால்
சதிருறலால் ஆடிய அரசாம்.

கண்ணாடி எவருக்கும் வஞ்சனை செய்யாது அனைவரையும் அவரவரது முக பாவனைக்கேற்ப காட்டும், தம் முகத்தில் உள்ள குறைகளை பார்த்து அகற்றிக் கொள்ள எல்லோரும் கண்ணாடியைப் பார்ப்பர், எதிரில் உள்ளவரைத் தன் உள்ளுக்குள் காட்டும், பின்புறம் 'ரசம் பூசப்பட்டிருக்கும். அத்தோடு சதுரமாகவும் இருக்கும் அதுபோல அரசன் ஓரவஞ் சனை செய்யாமல் எல்லாரையும் தன்னை ஒத்தவ ராய் பாவித்து அவரவர் தீது அகலும் படி பார்த்துக் கொள்வான், எதிரியைத் தன் ஆட்சிக்குள் அடக்கி வைத்திருப்பான், நால்வகையான சதுரப்படை களை கொண்டிருப்பான்.

(அடுத்த பக்கம் பார்க்க)

Digitized by Noolaham Foundation.
noolaham.org | aavanaham.org

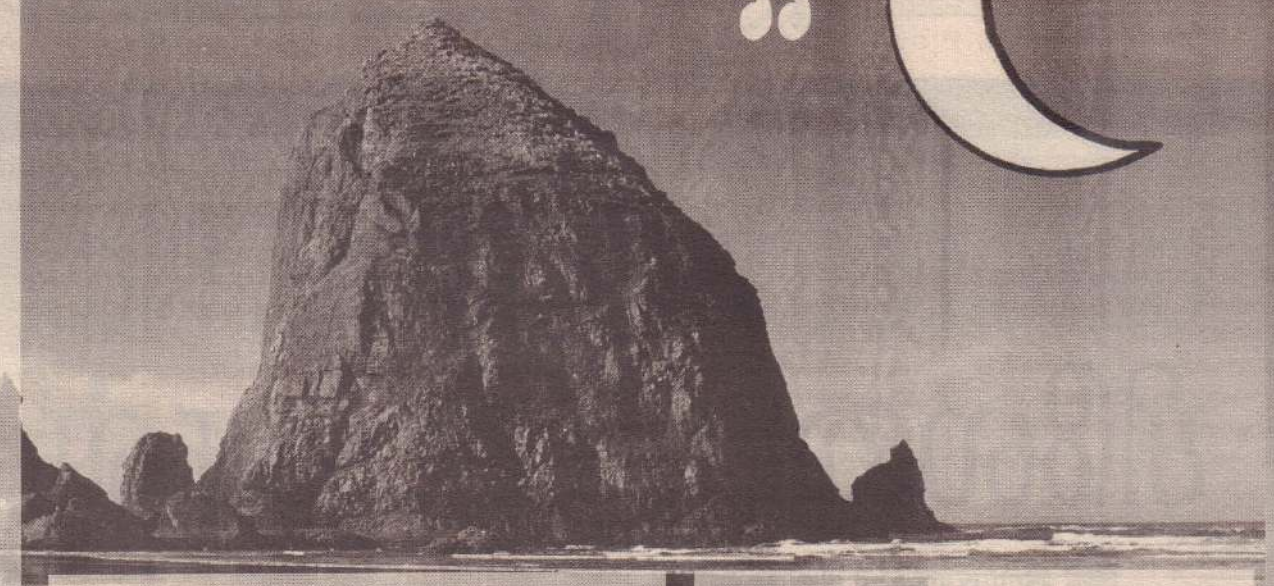

“நீண்ட வானத்தில் படிந்து சில நேரங்களில் உலாவுகின்றது. மறைந்து சென்று பின் எம்தலைக்கு மேலே தோன்றி வருகின்றது. இது போலவே மலை யானது நிலத்தின் கண் இருக்கின்றது, நெடிய வானித்தே அளாவிச் சென்று உலாவி வருகின்றது, நம் தலைக்கு மேல் எப்போதும் தோன்றி விளங்குகின்றது”

விஷ்ணுவிற்கும் முறத்துக்கும் சிலேடை

இது கொஞ்சம் நயம் மிக்க சிலேடையே. ஆம். விஷ்ணுவின் இயல்புகளும், முறத்தின் இயல்புகளும் ஒப்பானது என்பதை அருமையான சிலேடையில் பாடல் தருகின்றார் காளமேகனார் பாடல் இதுவே.

வல்லரியாய் உற்றிடலான் மாதர் கையில் பற்றிடலான்
சொல்லரிய மாப் புடைக்கத் தோன்றுதலால் – வல்லோர்
அகந்தனிலே வாழ்தலால் அன்று உலகளந்த
முகுந்தனுமே ஆகும் முறம்..

பொருள் காண்போமா, முன்பு உலகளந்த பெருமாளாகிய விஷ்ணு வலிமை மிக்க சிங்கமாக தோன்றியவன், குழந்தைக் கண்ணனாக மாதர் (ஆய்ச்சியர்) கையில் பிடிபட்டான், சொல்வதற்கு அரிய பெருமை மிக்க மா எனப்படும் திருமகள் தன் மார்பினில் புடைத்திருக்க தோன்றுகின்றான், நெஞ்சுரம் மிக்கவர் நெஞ்சகத்தில் வாழ்கின்றான். இவ்வளவும் விஷ்ணுவின் இயல்புகளாம், இதைப் போலவே முறம் வலிமை மிக்க மூங்கில் எனும் அரியால் பின்னப்பட்டது, மகளிர் புடைப்பதற்காக தம் கையில் பிடிக்கின்றனர், சொல் எனும் நெல் மாவைப் புடைப்பதற்காக தோன்றி வந்தது இதுவே, வலிமை மிக்கவர் வீடுகளில் வாழ்கின்றது. அடடா சிலேடையில் வார்த்தை நயம் புரிகின்றார் காளமேகனார்.

மலையை சந்திரனுக்கு நிகராகக் கூறுங்கள்

வானில் தோன்றும் சந்திரனும், உயர்வுற வளர்ந்திருக்கும் மலையும் சிலேடையால் பொருந்தும் எனப் பாடல் தருகின்றார் காளமேகனார்.

நிலவாய் விளங்குதலா நீள் வான் படிந்து
சில போது உலாவுதலால் சென்று – தலை மேல்
உதித்து வரலால் உயர் மா மலையை
மதிக்கு நிகராக வழுத்து

சந்திரன் நிலவாக பெயர் பெற்று விளங்குகின்றது. நீண்ட வானத்தில் படிந்து சில நேரங்களில் உலாவுகின்றது. மறைந்து சென்று பின் எம்தலைக்கு மேலே தோன்றி வருகின்றது.

இது போலவே மலையானது நிலத்தின் கண் இருக்கின்றது, நெடிய வானித்தே அளாவிச் சென்று உலாவி வருகின்றது,

நம் தலைக்கு மேல் எப்போதும் தோன்றி விளங்குகின்றது. ஆகவே உயரமான மலையினை சந்திரனுக்கு ஒப்பாக கூறுங்கள் என்கின்றார் காளமேகனார்.

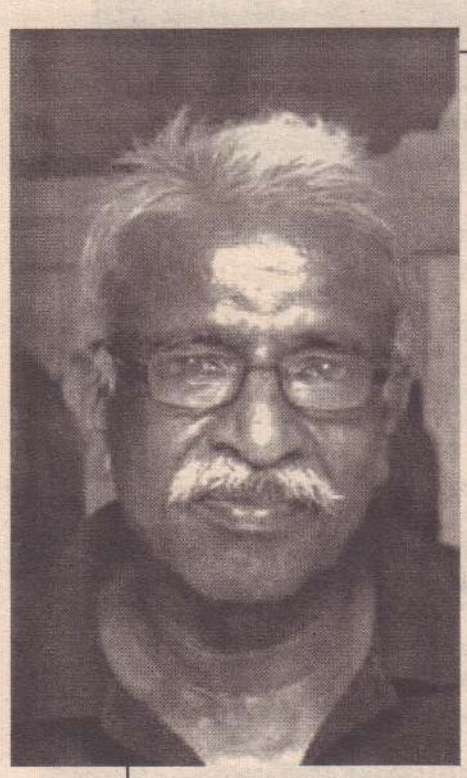

■ செ.மகேஷ்

விளையாட்டுத்துறை மேம்பட உழைத்த உதவிக்கல்விப் பணிப்பாளர்

அன்பர் சண்முகம் கணேசதாசன்

கணேசதாசன் உள்ளத்தில் மென்மையான உணர்வுகளைக் கொண்டவர் என்றுமே மலர்ந்த முகத்தோடு அனைவரையும் அன்பு செய்தவர். தனது துயரங்களுக்கு மருந்தாக அயலவனை நேசிக்கும் பண்பை அவர் தனக்குரிய அணிகலனாக்கிக் கொண்டார் எண்ணங்களில் தூய்மை கொண்ட அவரது மனம் எவரையும் பகைவராக ஆக்கிக் கொண்டதில்லை.

பிறப்பும் இறப்பும் இயல்பானவையெனினும் வாழ்தல் என்ற சிறப்பின் வழி ஒளிரும் வெளிப்பாடுகளே மனிதனின் புகழ் நிலைப்புக்குக் காரணமாகி மதிப்பளிக்கின்றன. மைந்தனாய், சகோதரனாய், கணவனாய், தந்தையாய், உறவினனாய், நண்பனாய் உறவாடி வாழ்தலுடன் மாணவனாய், ஆசிரியராய், அதிபராய் பணிப்பாளராய் சேவையாளராய் கல்வித் தொழில் உறவோடு மகிமையுறலும் வாழ்தலின் பெருமைகளாகின்றன. அத்தகைய பல்நிலைப் பண்புகளால் உயர்ந்த மனிதராக உலவிய சண்முகம் கணேசதாசன் அண்மையில் திடீரெனக் காலமானார் என்ற செய்தி பலரையும் அதிர்ச்சியுடன் கூடிய துயரத்தில் ஆழ்த்தியது. பாடசாலை அதிபராகப் பிரகாசித்த தந்தையார் சண்முகம், அவரது துணைவியார் ஆசிரியை முத்துப் பிள்ளை ஆகியோரின் ஏக புதல்வனாக நெடுந்தீவில் பிறந்தவர் கணேசதாசன்;.

நெடுந்தீவு அமெரிக்கன் மிசன் பாடசாலையில் ஆரம்பக் கல்வியையும் யாழ்ப்பாணக் கலலூரி யாழ்ப்பாணம் மத்திய கல்லூரி என்பவற்றில் இடைநிலை உயர் நிலைக் கல்வியையும் பெற்றவர். தொடர்ந்து சென்னை வை.எம்.சி.ஏ கல்லூரியில் சிறப்பாகக் கற்று உடற்கல்விப் பட்டம் பெற்றவர்.

அரச பாடசாலை ஆசிரியராக நியமனம் பெற்று நெடுந்தீவு மகாவித்தியாலயத்தில் மாணவரின் மனங்கவரும் உடற்பயிற்சி ஆசிரியராகப் பணி தொடர்ந்தார்.

பொதுப் பரீட்சையில் சித்தி பெற்று அதிபராகி நெடுந்தீவு மாவிலித்துறை றோமன் கத்தோலிக்க வித்தியாலயம், நெடுந்தீவு மேற்கு சைவப்பிரகாச வித்தியாலயம், நாரந்தனை கணேச வித்தியாலயம் ஆகிய பாடசாலைகளில் பலரும் பாராட்டும் வகையில் முகாமைத்துவம் செய்தவர். உடற்கல்வி உதவிப் பணிப்பாளராகி முல்லைத்தீவு, வவுனியா தெற்கு ஆகிய கல்வி வலயங்களில் சிறப்பாகப் பணியாற்றி ஓய்வு பெற்றவர். சிறந்த உடற் கல்வி ஆசிரியர்.

கல்விப் புலத்தில் மாத்திரமல்ல சகல துறைசார் மக்களாலும் அன்பராகவும் நண்பராகவும் மதிக்கப்பட்டவர் திட காத்திரமான உடல்வலுக் கொண்டவர். பல்துறை விற்பன்னரான கணேசதாசன் நாடகம், இசை, சித்திரம் ஆகிய கவின்கலைசார் ஆற்றல்கள் மிக்கவர். மாணவர்களோடு சிநேகபூர்வமான நேசம் பூண்டு அவர்களை கல்வியிலும் விளையாட்டுத் துறையிலும் மேம்படச் சேவையாற்றினார்.

கடந்த காலங்களில் வடக்கு கிழக்கு மாகாண மாணவர்களின் பல்மட்ட விளையாட்டு நிகழ்வு களின்போதும் அவரது திறமைகள் வெளிப்பட்டு நின்ற மையை நினைவுகூரும் அந்தநாள், கல்விப் பணிப்பாளர் த. அருணகிரிராஜா ‘கணேசதாசனிடமிருந்து விளை யாட்டுக்கள் தொடர்பில் பல விடயங்க ளைக் கற்றுக்கொண்டேன்!’ எனக் கூறி உள்ளம் நெகிழ்கிறார்.

கணேசதாசன் உள்ளத்தில் மென்மையான உணர்வுகளைக் கொண்டவர் என்றுமே மலர்ந்தமுகத்தோடு அனைவரையும் அன்பு செய்தவர். தனது துயரங்களுக்கு மருந்தாக அயலவனை நேசிக்கும் பண்பை அவர் தனக்குரிய அணிகலனாக்கிக் கொண்டார் எண்ணங்களில் தூய்மை கொண்ட அவரது மனம் எவரையும் பகைவராக ஆக்கிக் கொண்டதில்லை. அவரது தெளிந்த செயற்பாடுகளால் சீர் பெற்று வாழும் மனைவி பிள்ளைகள் மாத்திரமன்றி உறவுகள் பலவும் அன்பிலும் கல்வியிலும் தொழில் வாய்ப்புகளிலும் மேம்பட்டுள்ளனர்

தான் சார்ந்த மதத்தில் கொண்டிருந்த ஈடுபாட்டுடன் அனைத்து மதக் கோவில்கள் தோறும் வணங்கி ‘இறைவன் ஒருவனே’ என்று மதித்து வாழ்ந்த பெரியவர். நட்பும் கருணையும் அவரது பாரம்பரியப் பண்புகளாக ஒளிரச் செயலாற்றி உறவாடிய நல்ல மனிதம் எம்மத்தியில் இல்லை என்ற துயரம் தொடர்கிறது. எனினும் மரணம் முடிவல்ல, அவருடன் அன்புவழி நடந்த அனைவரும் அவரைப் பிரதி பலிக்கும் பேரவாக் கொண்டவர்களாய் அவரின் தூயநினைவுகளோடு பயணிக்க உறுதி கொள்வோம்.

Digitized by Noolaham Foundation.
noolaham.org | aavanaham.org

தேவநாயகம் தேவானந்த்

எழுதியதிலிருந்து எழுதாததை கண்டுகொள்ளுதல்....

ஈழத்தின் தமிழ் நாடக வரலாற்றை அறியும் ஆவல் இன்று உலகெங்கும் அதிகரித்திருக்கி றது. உலகெங்கும் பரந்து விரிந்துவாழும் தமிழர்கள் பலர் இந்த வரலாற்றுத் தேடலில் இறங்கியிருக்கிறார்கள். இலங்கையிலும் நாடக அரங்க வரலாற்றைப்பற்றிய ஆய்வுகளை மேற்கொள்பவர்கள் ஈழத்தின் தமிழ் நாடக அரங்கவரலாற்றை வரையறுக்க முயல்கிறார்கள். இந்த முயற்சிகள் பலவும் 'சானேறி முழம் சறுக்கும்' நிலையிலேயே காணப்படுகின்றன.

தம் வரலாற்றைப் பதிவதில் தவறிழைத்தவர்கள் தமிழர்

ஒரு தேசிய இனமாக மார்தட்டுகின்ற தமிழர் தம் வரலாற்றைப் பதிவதில் தவறிழைத்தவர்களாகவே உள்ளார்கள் எனலாம். குறிப்பாகப் பண்பாடு சார்ந்த பதிவுகளில் இந்தத் தவறு அதிகமாகவே நடந்திருக்கிறது. பண்பாட்டு வரலாற்றைப்பதி வில் அங்கொன்றும் இங்கொன்றுமான பதிவு களே கிடைக்கின்றன. ஈழத்தின் தமிழர் பண் பாட்டுவரலாற்றைபதிவிடும் வரலாற்றாசிரி யர்களின் 'அருந்தலே' இதற்கு காரணமென லாம். குறிப்பாக, நாடகஅரங்க வரலாற்றை எழுதுவதற்கான வரலாற்றாசிரியர்கள் எம்மத்தியில் இல்லைஎன்றகுறைநீடிக்கி றது. இதில் பேராசிரியர் கா.சிவத்தம்பி முன் னோடியாகஅருதப்படக்கூடியவர். ஆனால்அவ ரின் பின்னர் அந்த முயற்சிகள் அந்த இடத்தி லேயே அப்படியே கிடப்பில் போடப்பட்டுள்ளன. இதிலும் கூட நாடகம் தெரிந்தவர் நாடகவர லாற்றை எழதவேண்டும் என்றஒருகருத்துநி லை யும் அவதானிக்கப்பட வேண்டியதாகின் றது. முக்கியமாக அரங்கவரலாற்றைஎழுத முற்ப டு கின்றபோது குழப்பம் ஏற்படுகிறது. தனிநபர் களை பதிவுசெய்வதா? அரங்க நிறுவனங்களை பதிவிடுவதா? அரங்கவடிவங்களைப் பதிவுசெய் வதா? அல்லது அரங்கப் பண்பாட்டைப் பதிவிடு வதா? என்ற குழப்பங்கள் உள்ளன. அரங்கில் ஈடுப டாத ஒருவர் அரங்கவரலாற்றை எழுதமுடியாது என் றவிவாதங்கள் ஒருபுறமாகவும் ஒருவரலாற்றை காய்தல் உவத்தலின்றிஎழுதுவதற்குஒருவர் அந்த றைசார்ந்தஆர்வலராக இருப்பதே சிறந்தது. ஒருஅரங் கச் செய்ற்பாட்டாளராக இருப்பதுதேவையற்றதுஒன்றை பற்றிஎழுதுவதற்கு இரசிப்பு இருந்தால் போதும் தொண் டுணர்ந்தபட்டறிவு தேவையென்பதில்லை, அவ்வாறு இருந்தால் பக்கசார்பு இருக்கும் என்பதான கருத்துக்களும் மனங்கொள்ளத்தக்கன.

படப்பாளியாலும் பார்வையாளனாலும் நாடக அரங்க வரலாற்றை எழுத இயலும்

நாடகஅரங்கைப்பொறுத்தமட்டில் படைப்பாளியும் பார்வையா ளனும் என்ற இரு பகுதியினர் உள்ளனர். அதாவதுஒருநாடகத் தைத் படைக்கும் கலைஞர்களும் அதனை இரசிக்கும் பாவை யாளர்களும் என்ற இருபகுதியினரைக்குறிப்பிடலாம். இவர்க ளில் யாராவதுஒருவர் நாடகஅரங்கவரலாற்றை எழுதும் தகுதியு டையவர்கள் எனலாம். ஒருநாடகஅரங்கவரலாற்றை எழுதுவ தற்கு இவ்வாறானஒருமுடிவுக்குவந்துவிட்டால் யாரொருவரும் துறை சார்ந்த ஆர்வம் இருந்தால் வரலாற்றை எழுதிவிடலாம். இங்கு வரலாற்றைஎழுதம் போது 'காய்தல் உவத்தலின்றி நடுநிலை மையோடு உள்ளதைஉள்ளபடி எழுதிவிடுவது என்ற ஒரு கோட்பாடு சொல்லப்படுகிறது. இது எந்தவொருவகையிலும் சாத்தியமானதல்ல என்பதை மனங்கொள்ளல் வேண்டும். ஓர் ஆய்வாளனாக ஒருவர் நடுநிலைநின்ற அரங்க வரலாற்றை எழுதமுற்படுவதுசிறப்பானது. பொதுவாக வரலாறு என் பது எழுதப்பட்டதிலிருந்து பார்க்கப்படுவதான துரதிஷ்டம் உண்டு. குறிப்பாக எழுதப்பட்டவையே வரலாறாகின்றன. ஆனால் எழுதப்படாத வாய்மொழிவரலாறுகள் ஆண்டாண் டுகாலம் வாழ்கின்றன. தனிநபர் அனுபவங்கள், பகிர்வுகள் கதையாடல்கள் போன்றனவே அதிகமாகமக்களோடு இருக்கின் றன. எழுதப்படுவதுமிகச்சிலரால் மேற்கொள்ளப்படுவதாகும். அதுமிகச்சிலரால் நுகரப்படுவதுமானநிலைமையும் அவாதானிப் புக்குரியது. சமூகத்தில் வரலாறு என்பது வாய்மொழி வரலாறுதான் என்பாரும் உளர். எப்போதும் வலிமையானதும் நின்றுநிலைப்பதும் வாய்மொழிவரலாறு என்கிறார்கள். அதுவேவாழ்வதும் நடைமுறை யிலுள்ளதுமாகும். அதுநின்றுநிலைப்பதும் தொடர்ச்சியாகப்பகிரப்படுவ துமாகும். எதிர்காலசந்ததிக்குகையளிக்கப்படுவதுமாகும். இதனால் எழு தப்படாதவரலாறுமுக்கியமானதாகும். அதனைஎழுதமுற்படுவதுவிந் தையானது. எழுதப்படாத சுவாரசியமான கதைகள் அதுசார்ந்த புனை வுகள், தனிநபர் சுயசரிதைகள், பத்திரிகைச் செய்திகள், தொல்லியல் சான்றுகள், வழக்காறுகள், மனப்பதிவுகள் சார்ந்தபல்வேறுவிட யங்களை எழுதப்படாத வரலாற்றுக்குள் அடக்கிவிடலாம்.

நாடக அரங்கைப் பொறுத்தமட்டில் வரலாற்று ஆய்வாளர்கள் பொதுவாக இல்லையென்றநிலைமைதான்உள்ளது. தமிழ்ச் சூழலில் ஆய்வு செய்தல் மிகமிகஅரிதாகவுள்ள சூழலில் ஆய்வு நிலைநின்றுநோக்கும் போக்கைஎதிர்பார்க்கமுடி யாது. எழுதப்பட்டவற்றில் பலகுறைபாடுகள் சுட்டிக் காட் டப்படுகின்றன. பிடித்ததை எழுதுதல் பிடிக்காததை தவிர்த்தல், தெரிந்ததை மட்டுமே எழுதுதல் தேடலைத் தவிர்த்தல், எண்ணிக்கருதி சிலதைப் பதியாதுவிடு தல், தவிர்த்தல், பேசாதுவிடுதல் போன்ற பல குறைபாடுகளை இனங்காணமுடியும். பதியப்பட் டவை எழுதப்பட்டவையலெல்லாம் வரலாறாகி விடாது அதுவரலாற்றின் ஒருசிறுதுளிஎன லாம். வரலாற்றைப்பதிகின்றபோதுதிருப்பங் களைஏற்படித்தியபடைப்புகளை தொட்டுத் தான் வரலாறு புனையப்பட முடியும் என்பது ஒருவாதமாக இருந்துவருகின் றது. இங்கு திருப்பத்தை ஏற்படுத்தியது என்பதை எவ்வாறு வரையறுப்பது? என்ற கேள்வி உண்டு இதனைத் தீர் மானிக்கும் சக்தி யார்? என்ற கேள்வி களும் உள்ளன.

ஈழத்தின் நாடக வரலாறுஎன்பது ஒரு முகத்தன்மையோடு எழுதப்பட்டிருக்கிறது எனலாம். இங்குஒருவகையானசலிப்பூட் டும் வகைமாதிரிப்போக்கு (stereo Type) காணப்பட்டிருக்கிறது. இன்று பதிப்பட்ட நாடக வரலாறு என்பது வரலாற்று நீரல் ஒழுங்கில் (Chorological order) அதாவது ஆண்டு ரீதியாகக் குறிப்பிடப்படுவதாகும். இலங்கைப் பல்கலைக் கழகங்களின் உரு வாக்கத்தோடு குறிப்பாக தமிழ்துறை சார்ந் தோரின் எழுத்துக்களோடும் பதிவிடல்களோ டும் ஈழத்து நாடகவரலாறு காணமுடிகிறது. இதுஒருமுகப்பார்வை கொண்ட வரலாற்றும் பதிவுகளாகும். இருப்பதிலிருந்துதான் இல்லா ததைக் கண்டுகொள்ளமுடியும் என்ற அடிப்ப டையில் எழுதப்பட்டதிலிருந்து எழுதப்படா ததை நோக்கிப் பயணிப்பதை அடிப்படையா கக் கொண்டு இந்தத் தொடர் பயணிக்க முயற் சிக்கிறது. இதனை வலுப்படுத்துவதற்காக நாடக அரங்கு சார்ந்த சின்னச்சின்ன முயற்சிகள் தொடக்கம் பென்னம்பெரிய முயற்சிகள் வரை அனைத்தையும் உரிய ஆவணங்களுடன் இந்தப்பதிவுக்காக அனுப்பிவைக்க முடியும்.

ஈழத்தின் நாடக வலாறு என்பது ஒருமுகத்தன்மை யோடு எழுதப்பட் டிருக்கிறது எனலாம். இங்கு ஒருவகையான சலிப்பூட்டும் வகை மாதிரிப் போக்கு (stereo Type)காணப்பட் டிருக்கிறது. இன்றுபதிப்பட்ட நாடக வரலாறு என்பது வரலாற்று நிரல் ஒழுங்கில் (Chorological order)அதாவது ஆண்டு ரீதி யாகக் குறிப்பி டப்படுவதாகும்.

Digitized by Noolaham Foundation.
noolaham.org | aavanaham.org

திக்குகளெட்டும் மறக்காமல் கொண்டாட வேண்டிய திவ்விய நாளே

தீயணைப்புப் படைவீரர் தினம்

கே.எஸ்.சிவஞானராஜா

அன்னையர் தினம், தந்தையர்தினம், காதலர் தினம், நண்பர்கள் தினம் என்பவற்றை நினைவில் வைத்து கொண்டாடி மகிழும் நாங்கள், மறக்காமலிருந்திருக்க வேண்டிய மறந்துவிட்ட தினமே தீயணைப்புப் படைவீரர் தினம். அமெரிக்கா, ஐரோப்பிய நாடுகள் தீயணைப்பு வீரர்களின் தினத்தை பெரும் எடுப்பில் ஆர்ப்பாட்டமாகக் கொண்டாடித் தீர்க்கின்றன. ஆனால் இலங்கை, இந்தியா போன்ற நாடுகளில் தீயணைப்புத் துறையின் முக்கியத்துவம் உணரப்படவில்லை என்பது கசப்பான உண்மை. மக்களைப் பாதுகாப்பதில் இவர்கள் தெய்வங்களேயாவர். ஒரு நாடானது தன்னை இயற்கை இடர்களிலிருந்து பாதுகாக்க வேண்டுமாயின் தீயணைப்புப் படையினரின் பங்களிப்பும் அவர்களது பரோபகார சிந்தனையும் அந்த நாட்டுக்கு வலுச் சேர்க்கும். வரமும் சேர்க்கும்.

பணிகள்

இயற்கை இடர் எப்போது வரும் என்ன கோலத்தில் வரும் எங்கு வரும் எவருக்கு வரும் என்றில்லாமல் மக்களையே வாட்டி வதக்கிப் புரட்டிப் போட்டு உயிருக்கும் உடலுக்கும் ஆபத்தையும் உண்டுபண்ணிவிடும். குறிப்பாக சுனாமி வெள்ளப்பெருக்கு, மண்சரிவு, தீப்பிடித்தல், காட்டுத்தீ, குண்டுத்தாக்குதல், மின்சார ஒழுக்கு, சுரங்க விபத்து, வாகன விபத்து, வானூர்தித் தாக்குதல், கப்பலில் தீ, வானூர்தி விபத்து, நிலநடுக்கம், எரிமலைக் கல், மின்தாக்கம் ஆகிய சகல இயற்கை இடரின் போதும் ஏற்படும் தாக்கங்களிலிருந்து மக்களைப் பாதுகாப்பாக மீட்டெடுப்பதே தீயணைப்புப்படையினரின் முக்கிய பணியாகும். ஒரு சமயம் துறவியானவர் காட்டுக்குள் தவத்தை கடைப்பிடித்துக் கொண்டிருந்த வேளை திடீரென காடானது தீப்பிடித்து நாட்டையே அழிக்குமாறு அந்தத் தீ தீவிரமாகப் பரவிய வேளை அந்தத் துறவியானவர் தன்னந்தனியாக நின்று போராடி தீயானது நாட்டுக்குள் பரவாமல் செய்ததோடு தன்னுயிரையும் மாய்த்துக் கொண்ட தியாகத் திருநாளையே தீயணைப்புப் படையினரின் திருநாளாக வருடந்தோறும் கொண்டாடுவதற்கு வழி சமைக்கப்பட்டுள்ளது. இலங்கையில் இதுபற்றி விழிப்புணர்வு ஏற்படவில்லை. எனினும், இருபத்து நான்கு மணித்தியாலமும் கண்விழித்துக் காக்கின்ற இந்தப் பதவி நிலையில் உள்ளவர்களை எல்லாம் வல்ல ஆண்டவன் ஆசீர்வசிப்பாராக.

பிரான்ஸில் 'நோட்ரே டெம்' கதிட்ரல் தேவாலயம் தீப்பற்றியபோதும் அமெரிக்காவில் இரட்டைக் கோபுரத் தாக்குதல் நடைபெற்றபோதும் இந்தியாவில் கும்பகோண திருமண மண்டபம் தீப்பற்றியபோதும் கொழும்பிலே பல இடர்கள் நிகழ்ந்தபோதும் அங்கங்கு தீப்பற்றிய போதும் தீயணைப்புப் படையினர் ஆற்றிய பணி மகத்தானதாகும்.

ஆபத்தான இடங்களில் தீ பரவும்போது தம் உயிரையும் பொருட்படுத்தாது காடுகளிலும் மாடிகளிலும் தேவாலய உச்சிக் கோபுரங்களிலும் உட்புகுந்து தீயைக் கட்டுப்பாட்டுக்குள் கொண்டு வரும்போதும் தீயை அணைக்கும்போதும் உயிரிழந்தவர்கள் பலராவர். எதிர்பாராத விதமாக அழைப்புக்கள் வரும் நிலையில் காப்பாற்றும்போது மாளாதவாறு இப்பொழுது நவீன சாதனங்களை அறிமுகப்படுத்தியுள்ளார்கள். தற்பாதுகாப்பு மிகவும் அவசியம். அதேபோல இருபத்து நான்கு மணித்தியாலமும் விழிப்பு நிலையில் உரிய ஆயத்தங்களோடு விரைந்து செயற்படும் வண்ணம் தீயணைப்புப் படையினர் கடமையில் இருப்பது ஒரு நாட்டுக்கு ஆரோக்கியத்தை அள்ளித்தரும். இறுதியாக; தீயணைப்புப் படைவீரர் தினம் மே 4. ■

வசதி இருக்கிறவன் தரமாட்டான் வயிறு பசிக்கிறவன் விடமாட்டான்

பாட்டுத் திறத்தால், இந்தப் பாரினிலே பட்டி தொட்டியெல்லாம் பாட்டுக்கோட்டையாய் விளங்க வைத்த பட்டுக்கோட்டை கல்யாண சுந்தரத்தின் அறுபதாவது நினைவு தினம் இந்தவருடம் கொண்டாடப்படுகின்ற அதேவேளை அன்னாருடைய எண்பதாவது பிறந்த தினமும் அண்மையில் உணர்வு பூர்வமாகக் கொண்டாடப்பட்டது.

பண்டிதரும் பாமரரும் எளிதில் விளங்கக் கூடியதாகவும் கேட்டவுடனேயே உள்ளத்தைத் தைத்து விடுகின்ற பாங்காகவும் அமைந்ததாக ஏராளமான பாடல்களைப் பொதுவாகவும் சினிமாவுக்காகவும் ஆக்கி இரசிகர்களைக் கொள்ளை கொள்ளச் செய்தவர் பட்டுக்கோட்டையாராவார். கவிஞர்களில் கனகச்சிதமான கற்கண்டுக் கவிஞராகத் திகழ்ந்த கல்யாணசுந்தரம்

ஒரு தத்துவக் கவிஞராக - தமிழ்
தாற்பரியக் கவிஞராக்
வித்தகக் கவிஞராக-வெள்ளி
வீராய்ப்புக் கவிஞராக
பத்தியக் கவிஞராக -பாட்டிலே
பராபரக் கவிஞராக
சித்திரக் கவிஞராகத்-தேன்
சொட்டும் கவிஞரானார்

மிகமிக இளம் வயதிலேயே நெஞ்சைக் கொள்ளுகின்ற பாடல்களை சினிமாத்துறை மூலம் பரோபகாரம் செய்த ஒப்புரவாளர் பாட்டுக்கோட்டையார் பட்டுக்கோட்டைக் கல்யாண சுந்தரம் ஆவார்.

தாம் வாழ்ந்த 29வருட கால வரலாற்றிலே 187 பாடல்களை இரத்தினங்களாகத் தந்து இறைவனடி சேர்ந்த மாபெரும் மாணிக்கம் இவராவார்.

தஞ்சையிலே அடிமையின் நரம்புகள் உடலில் இழையோடிய பட்டுக்கோட்டைப் பகுதியில் செங்கைப்படுத்தான் காடு என்ற கிராமத்தில் அருணாச்சலனார் விசாலாட்சி தம்பதியினருக்கு இளையமகனாக 1930ஆம் ஆண்டு ஏப்ரல் மாதம் 13ஆம் திகதியன்று பிறந்தவரே பட்டுக்கோட்டையார். பரம்பரை பரம்பரையாகப் போற்றிய விவசாயப் பாரம்பரியத்தோடு நாளொரு வண்ணமும் பொழுதொரு மேனியுமாக தமிழன்னையின் ஆசீர்வாதத்தோடு நெடிதுயர்ந்தார். திண்ணைப் பள்ளியும் [illegible]ணரான கணபதியின் ஊக்கமும் தமிழுக்கு அமுதூட் [illegible] முற்பிறப்பினில் செய்த புண்ணியம் மூதாதையரின் [illegible]வாசனை யாவும் சேர்ந்து சொற்பதம் கூட்டும் நற்றமிழ் [illegible]ானாகப் பற்பல கவிதைச் சரங்களைப் பாலிப்பதில் [illegible]ாரியானார். தனது ஒன்பதாவது வயதில் புத்தம் புதிய [illegible]னத் துளிகளையும் தூறல்களையும் பட்டுக்கோட்டை [illegible]ளித்து நனைத்த கவிப்புரவலரானார். சின்ன வயதி[illegible]

[illegible] புரட்சிகர சிந்தனை
[illegible]தைச் சொல்பன் நாத்திகனா? உலகில்
[illegible]தையைச் சொல்லி ஏமாற்றுவது நியாயமா?

[illegible]ரிச சிந்தனைகளை மையப்படுத்தியவராய், தாம் வாழ்ந்து வந்த விவசாய வர்க்கத்தில் சுரண்டுவோரை அக்கினித் தமிழ்கொண்டு அடக்கி ஆக்கிரமிப்போரின் கொட்டம் அடக்குகிறார்.

தாக்கத்தை ஏற்படுத்திய பாடல்களைப் பாடியவர்

நெருப்பென அவரது பாடல்கள் சுருக்கெனத் தீப்பற்றி நெஞ்சை சுடக்கூடியது. இந்தியாவின் மூலை முடுக்கெல்லாம் இவரது பாடல்கள் ஓங்கி ஒலித்தன. மக்களிடையே நீதியின் பாற்பட்ட கருத்துக்களுக்கும் வாழ்க்கைக்கும் பட்டுக்கோட்டையார் ஒரு தாகத்தை ஏற்படுத்தி விட்டார். இதற்கிடையில் அவரது குடும்பப் பின்னணியின் பொருளாதார நலிவு நிலை காரணமாக கல்யாண சுந்தரனார் பதினேழு தொழில்களின் சொந்தக் காரராக மாறவேண்டியிருந்தது.

பாடகர், நடிகர், கவிஞர், நடனக்காரர், அரசியல்வாதி, குடிநீர் வண்டி ஓட்டுநர், உப்பளக் கடல் வாணிபத் தொழிலாளர், தேங்காய் வியாபாரி, முறுக்கு வியாபாரி, இட்லி தோசை வியாபாரி, மாம்பழ வியாபாரி, மாட்டு வியாபாரி, விவசாயி, மாடு மேய்ப்பவர், பத்திரிகை விற்பனையாளர், புத்தகம் விற்பனையாளர் எனப் பலதொழில்களையும் செய்தும் கற்றும் உலகினை நன்கு கற்றுக்கொண்டார்.

திரைப்படத்துக்கு முதன்முதல் பாடல் எழுதும் பாக்கியம் இவரைத் தேடி வந்ததன் பிரகாரம் "படித்த பெண்" என்ற படமே இவருக்குக் கைகொடுத்தது.

"காப்பி ஒண்ணு எட்டணா
கார்ட்டு சைசு பத்தணா
காண வெகு ஜோராயிருக்கும்
காமிராவைத் தட்டினா!"

பாமர சாம்ராஜ்ஜியத்துக்குள் புகுந்து விளையாடிய ஆதி அந்திம சந்தி சாகித்தியப் பொருத்தமான அதேவேளை வாயிலே எளிதிலே நுழைந்து விட்ட பாடலுமாயிற்று. முணு முணுப்பதினால் கூட ஒரு மொழி கருத்தோடு வாழ்வு பெறும் என்பது பட்டுக்கோட்டையார் தந்த பாலிப்பாகும்.

"குறுக்கு வழியில் வாழ்வு தேடிடும்
குருட்டு உலகமடா இது
கொள்ளையடிப்பதில் வல்லமை காட்டும்
திருட்டு உலகமடா!
[illegible] சொல்லடா"

இந்தப் பாடல் இந்தப் பூமி உயிரோடிருக்கும் வரை செல்லும்படியாகும் என நம்பலாம்.

அவரது ஓங்கி நெடிதுயர்ந்த பார்வை அதுவே பாமர மக்களின் நரம்புகளின் கோர்வை. அதனால் அவனுடலின் கண்ணமைந்த போர்வை அதனுள் இருந்து வெளிப்பட்டதோ கவிதையால் தீர்வை!

அவரோ ஒடிசலா ஒரு உருவம்
அதிலே ஒதுங்கலா ஒரு சட்டை
அடுத்து நெடிசலா தலை முடி
அவரது நெற்றியோ மயங்கும் படி!

கண்ணதாசன் ஒரு தடவை பட்டுக்கோட்டையாரைக் காண நேர்ந்தது. உடனே அவர் வாயிலிருந்து வந்த தமிழ்ப் பிரவாகிப்பினை நாமும் பகிர்ந்துகொள்வோம்.

"அடேங்கப்பா!இந்த ஒடிசல் மனுசனுக்குள் இருந்தா இப்படிக் கத்திமாதிரி வெட்டுகின்ற பாட்டு வருகுது" என்று கண்ணதாசன் வியந்து கொள்கிறார்.

நெஞ்சில் நிறைந்தவை கல்யாண பரிசு படத்தில்
"துள்ளாத மனமும் துள்ளும்" என்ற பாடல்
அமுதவல்லியில்
"ஆடை கட்டி வந்த நிலவோ" என்ற பாடல்
நாடோடி மன்னன் படத்தில்
"மானைத் தேடி மச்சான் வரப்போறான்" என்ற பாடல்
அரசிளங்குமாரி படத்தில்
"சின்னப் பயலே சின்னப் பயலே சேதி கேளடா" என்ற பாடல்
நாடோடி மன்னன் படத்தில்
"தூங்காதே தம்பி தூங்காதே" என்ற பாடல்
திருடாத என்ற படத்தில்
"திருடாதே பாப்பா திருடாதே" என்ற பாடல்
கல்யாணப் பரிசு என்ற படத்தில்
"உன்னைக் கண்டு நானாட" என்ற பாடல் இதுபோன்ற இன்னும் பலபாடல்கள் நெஞ்சில் இன்றும் பூத்திருக்கிறது.

"வேப்பமர உச்சியில் நின்று பேயொன்று ஆடுது என்று விளையாடப் போகு முன்னே சொல்லி வைப்பாங்க உன் வீரத்தைக் கொழுந்திலேயே கிள்ளி வைப்பாங்க" ஆம்! பச்சையாய் உரிச்சு வைச்ச பாடலிதுவாகும்.

பைந்தமிழ்ப் பாவரசனாக 29 வருடங்கள் வாழ்ந்தாலும் அவரது பாடல்கள் ஒன்வொன்றும் ஆயிரமாயிரம் வருடங்கள் நீடுவாழ்ந்து தமிழன்னைக்கு வரம் சேர்ப்பனவாக மிளிர்கின்றன. ■

Digitized by Noolaham Foundation.
noolaham.org | aavanaham.org

முள்ளிவாய்க்கால்...

ளில் அவர் தலைமையில் அஞ்சலி நிகழ்வு கள் இடம்பெற்று வருகின்றன. (த-ரி)

முஸ்லிம்களின்...

சமயோசிதமாக நடக்க வேண்டிய தேவை உள்ளது.

இவ்வாறு வடக்கு மாகாண முன்னாள் முத லமைச்சர் சி.வி.விக்னேஸ்வரன் தெரிவித் துள்ளார்.

அவர் நேற்று விடுத்துள்ள அறிக்கை ஒன்றி லேயே இவ்வாறு குறிப்பிட்டுள்ளார்.

அதில் உள்ளதாவது:

தமிழ் மக்களின் மீது இன அழிப்புப் போரை மேற்கொண்டவர்களின் பார்வை தற்போது முஸ்லிம் சகோதரர்களின் மீது திரும்பியுள் ளமை தென்படுகிறது. உயிர்த்த ஞாயிறுத் தாக்குதல்கள் நடத்தப்பட்டுப் பல நாள்கள் கடந்துள்ள நிலையில் முஸ்லிம் மக்களுக்கு எதிராக மேற்கொள்ளப்பட்ட வன்முறைகளின் பின்னணியைப் பார்க்கும்போது அது நன்கு திட்டமிட்ட தொடர் நடவடிக்கை ஒன்றின் அங் கம் என்பதை எடுத்துக் காட்டுகின்றது.

ஆரம்ப காலங்களில் தமிழ் மக்களின் பொரு ளாதார, சமூகக் கட்டமைப்புக்கள் இலக்கு வைக்கப்பட்டதைப் போன்றே இன்று முஸ் லிம் மக்களின் பொருளாதார, சமூகக் கட்ட மைப்புக்கள் இன வன்முறை என்ற போர் வையில் இலக்கு வைக்கப்பட்டுள்ளன. இந் தச் சந்தர்ப்பத்தில் தமிழ் மற்றும் முஸ்லிம் புத்திஜீவிகளும், அரசியல்வாதிகளும் கடந்த காலக் கசப்புணர்வுகளை மறந்து எதிர்காலத் தைக் கருத்தில் கொண்டு சமயோசிதமாகக் காய்களை நகர்த்த வேண்டும். இன்றைய வன்முறைகளுக்கு ஆழமான பின்னணி இருக்கவேண்டும். அதைச் சாதாரண சிங் கள,தமிழ், முஸ்லிம் மக்கள் அடையாளம் காண முனைய வேண்டும். என்றுள்ளது.

(எ)

புலிகள்...

தெரிவிக்கப்பட்டுள்ளதாவது:

தமிழகத்தில் விடுதலைப் புலிகள் ஆதரவை பெருக்க முயற்சிகள் நடக்கின்றன. விடுத லைப் புலிகள் ஆதரவு இயக்கங்கள் தனி ஈழம் அமைப்பதற்கான முயற்சியை தொடர்ந்து முன்னெடுத்து வருகின்றன. இத னால் வரும் 2024ஆம் ஆண்டு வரை ஊபா சட்டத்தின் கீழ் விடுதலை புலிகள் இயக்கம் தடை செய்யப்பட்டுள்ளது என்றுள்ளது.(எ)

ஆட்சி...

ரணில் விக்கிரமசிங்க தலைமையில் நடை பெற்ற கூட்டத்தில் சுட்டிக்காட்டப்பட்டது.

முஸ்லிம்களுக்கு எதிராக இரண்டு நாள்கள் தொடர்ந்து மேற்கொள்ளப்பட்ட இனவாதத் தாக்குதல்களில் மிகவும் மோசமாகப் பாதிக் கப்பட்ட குருணாகல் மாவட்டத்தின் குளியாப் பிட்டி நகருக்குப் தலைமை அமைச்சர் ரணில் விக்கிரமசிங்க, சிறி லங்கா முஸ்லிம் காங்கி ரஸ் தலைவரும் நகர திட்டமிடல், நீர் வழங் கல் மற்றும் உயர் கல்வி அமைச்சருமான ரவூப் ஹக்கீம், அமைச்சர்களான கபீர் ஹாசிம், அகிலவிராஜ் காரியவசம், ரவி கரு ணாநாயக்க, இராஜாங்க அமைச்சர்களான பைசால் காசீம், அலி சாஹிர் மௌலானா மற்றும் ஜெ.சி.அலவத்துவல ஆகியோர் நேற் றுச் சென்றனர்.

கொட்டம்பாபிடிய பிரதேசத்துக்கு சென்ற தலைமை அமைச்சர் அங்கு தாக்குதலுக்கு இலக்கான மஸ்ஜிதுல் ஹீதா ஜும்ஆ பள்ளி வாசல்களுக்குச் சென்று அழிவுகளை நேரில் பார்வையிட்டார். அதன் பின்னர் குளியாப்பிட்டி உதவி பொலிஸ் அத்தியட்சகர் அலுவலகத்தில் சிறப்புக் கலந்துரையாடல் ஒன்று நடைபெற்றது. அமைச்சர்கள், இரா ஜாங்க அமைச்சர்கள், பாதுகாப்புத்துறை உயர் அதிகாரிகள், மதகுருமார்கள், முக்கி யஸ்தர்கள் எனக் குறிப்பிட்ட சிலரே அந்தக் கலந்துரையாடலில் பங்குகொண்டனர்.

இந்தக் கலந்துரையாடலின்போது அமைச்சர் ரவூப் ஹக்கீம் உட்பட ஏனையவர்கள் முன் வைத்த கருத்துகளை செவிமடுத்த தலைமை அமைச்சர் பாதிக்கப்பட்ட பிரதேசங்களில் மீண்டும் கலவரங்கள் ஏற்படலாம் என்ற அச் சம் நிலவுவதன் காரணமாக பாதுகாப்பு நடவ டிக்கைகளை அதிகரிக்க வேண்டும் என்று அங்கு சமூகமளித்திருந்த பாதுகாப்புத்துறை மற்றும் பொலிஸ் உயர் அதிகாரிகளுக்கு உத் தரவிட்டார்.

பாதுகாப்பு தரப்பினர் நிலைமையை கட்டுப் பாட்டுக்குள் கொண்டுவரத் தவறியமை தொடர்பில் முதலில் கவனம் செலுத்தப்பட் டது. போதிய பாதுகாப்பு நடவடிக்கைகளைப் பிரயோகிப்பதில் ஏற்பட்ட பலவீனமே வன்செ யல் நடவடிக்கைகள் உக்கிரமடைவதற்குக் காரணமாக அமைந்தது என முஸ்லிம் அமைச்சர்கள் சார்பில் சுட்டிக்காட்டப்பட்டது.

ஊரடங்குச் சட்டம் பிறப்பிக்கப்பட்ட பின்னரும் கூட, தாக்குதல் நடவடிக்கைள் மேற்கொள்ளப் பட்டமை வன்மையாகக் கண்டிக்கத்தக்கது என்று தலைமை அமைச்சர் தெரிவித்தார்.

அவ்வாறான வன்செயல்கள் உடனடியாகக் கட்டுப்பாட்டுக்குள் கொண்டுவரப்பட்டிருந் தால் இந்தளவு நிலைமை மோசமடைந்திருக் காது என்பதையும் அவர் ஏற்றுக்கொண்டார். பாதிப்படைந்தவர்களுக்கு உரிய இழப்பீடுகள் வழங்கப்படும் என்றும் தலைமை அமைச்சர் அங்கு உறுதியளித்தார்.

கடந்த வருடம் கண்டியிலும் மற்றும் அம்பா றையிலும் முஸ்லிம்களுக்கு எதிராக நடை பெற்ற வன்முறைச் சம்பவங்களின்போது இழப்பீடுகள் வழங்கிய அதே சுற்றறிக்கையின் பிரகாரமே, இதில் பாதிக்கப் பட்டோருக்கு இழப்பீடுகள் வழங்கப்பட வேண்டும் என்று அமைச்சர் ரவூப் ஹக்கீம் இதன்போது சுட்டிக்காட்டினார்.

"இந்தத் துரதிஷ்டமான நிலைமை உரிய முறையில் கட்டுப்பாட்டுக்குள் கொண்டுவரப் பட்டிருக்க வேண்டும். அதில் தவறிழைக்கப் பட்டுள்ளதை மிகவும் வன்மையாகக் கண் டிக்கிறேன். மக்கள் அச்சமின்றி வாழவேண் டிய சூழ்நிலை உடனடியாக உருவாக்கப்பட வேண்டும். அதற்குரிய நடவடிக்கைகளைப் பொலிஸாரும், பாதுகாப்புப் படையினரும் துரிதப்படுத்த வேண்டும்" எனவும் அமைச்சர் ரவூப் ஹக்கீம் இதன்போது தெரிவித்தார்.

இந்தத் தாக்குதல் நடவடிக்கைளை மேற் கொண்டதருணத்தில்வேறுபிரதேசங்களைச் சேர்ந்தவர்களும் பஸ் மற்றும் மோட்டார் சைக்கிள்களில் வந்து உள்ளூர்வாசிகளுடன் சேர்ந்து, முஸ்லிம் பிரதேசங்களுக்குள் நுழைந்து தாக்குதல்கள் நடத்தினர் என்று தலைமை அமைச்சரதும், அமைச்சர்களதும் கவனத்துக்குக் கொண்டுவரப்பட்டது. இந்த விடயத்தை அங்கு சமூகமளித்திருந்த பௌத்த மதகுருமார்களும் உறுதிப்படுத்தி னார்கள்.

இந்தச் சம்பாவிதத்தின் பின்னணியில் ஹெட் டிபொல பொலிஸ் நிலையத்தால் கைதுசெய் யப்பட்ட 6 பேரை குருணாகல் மாவட்ட நாடாளுமன்ற உறுப்பினர் தயாசிறி ஜயசே கர வந்து விடுவித்துச் சென்றார் எனவும் தலைமை அமைச்சரிடமும், அமைச்சர்களி டமும் தெரிவிக்கப்பட்டது.

அதேவேளை, இந்தத் தாக்குதல்களின் பின் னால் ராஜபக்ச அணியினர் இருக்கின்றனர் எனவும் சுட்டிக்காட்டப்பட்டது. உயிர்த்த ஞாயிறு தினத்தில் மேற்கொள்ளப்பட்ட தற் கொலைத் தாக்குதல்களைக் காரணமாக வைத்து, ஆட்சி மாற்றமொன்றை நோக்கமா கக் கொண்டு ராஜபக்ச ஆதரவு அணியைச் சேர்ந்த குண்டர்கள் இவ்வாறான தாக்குதல் களைத் தொடுத்திருந்தனர் எனக் கவனத்துக் குக் கொண்டு வரப்பட்டது.

இந்தத் தாக்குதல் நடவடிக்கைகளை மேற் கொள்வதற்காக வாகனங்களில் வந்தவர்க ளின் பதிவுகள் மற்றும் வாகன இலக்கத் தக டுகளைப் பாதுகாப்புக் கமராக்கள் மற்றும் தனிப்பட்ட காணொளிகள் மூலம் இனங் கண்டு அவர்களுக்கு எதிராக உரிய சட்ட நடவடிக்கைகளை மேற்கொள்ள வேண்டும் எனவும் கோரிக்கை விடுக்கப்பட்டது. ம்பந்தப் பட்ட குற்றவாளிகளுக்கும், சூத்திரதாரிகளுக்கும் எதிராக உரிய நடவடிக் கைகளை மேற்கொள்ளுமாறு தலைமை அமைச்சர் அங்கிருந்த உரிய அதிகாரிக ளுக்கு உத்தரவிட்டார்.

இந்தக் கலந்துரையாடலின் பின்னர் அமைச் சர் ரவூப் ஹக்கீம் தலைமையிலான சிறி லங்கா முஸ்லிம் காங்கிரஸ் குழுவினர் பாதிக்கப்பட்ட ஹெட்டிபொல, கொட்டம்பாபி டிய, பண்டாரகொஸ்வத்த, மடிகே, அனுக் கன, எஹட்டுமுல்ல, தோரகொடுவ, கினியம, பூவல்ல, அசனாகொடுவ, கல்ஹினியாகடுவ போன்ற இடங்களில் தாக்குதலுக்குள்ளான இடங்களுக்குச் சென்று, மக்களின் கருத்துக் களைக் கேட்டறிந்துகொண்டனர்.

ஆயுதங்களோடு வெளியூர் மக்களும் உள் ளூர் மக்களும் ஒன்றாகச் சேர்ந்து தங்க ளைத் தாக்கியபோது தாங்கள் அனுபவித்த மன வேதனைகளைப் பாதிக்கப்பட்ட மக்கள் கண்ணீர்மல்க எடுத்துரைத்தனர். புனித ரமழான் மாதத்தில் முஸ்லிம்கள் நோக்கு கின்ற நோன்பை ஒழுங்காக நோற்க முடியா மல் செய்ய இத்தகைய விசமிகளின் செயற் பாடுளினால் மக்களுக்கு ஏற்பட்டுள்ள இந்த அவலநிலை தொடர்பில் கவலை தெரிவித்த னர்.

இந்தத் தாக்குதல் காணொளிகள் பதிவு செய் யப்பட்ட பள்ளிவாசல் ஒன்றின் சி.சி.ரி.வி. பதிவகத்தை (ஹார்ட் டிஸ்க்) சீருடைகளில் வந்தவர்கள் கழற்றி எடுத்துக்கொண்டு சென் றனர் என்று சம்பவத்தை நேரில் பார்த்த மக்கள் அமைச்சரிடம் முறையிட்டனர்.

அவ்வாறான நிலைமைகள் மீள நிகழாது பாதுகாப்பு நடவடிக்கைகள் அதிகரிக்கப்பட் டுள்ளன எனவும், இவ்வாறான அசம்பாவி தங்கள் ஏற்படும் பட்சத்தில் உடனடியாக தமக்கு அறியத்தருங்கள் என்றும் அமைச்சர் ரவூப் ஹக்கீம் தெரிவித்தார்.(எ22,61)

பல்கலை. ...

சீராய்வு மனு மீதான விசாரணையை எதிர் வரும் வெள்ளிக்கிழமைக்கு யாழ்ப்பாணம் மேல் நீதிமன்றம் ஒத்திவைத்தது.

யாழ்ப்பாணம் பல்கலைக் கழக மாணவர் ஒன்றியத் தலைவர் மற்றும் செயலருக்கு எதிரான வழக்கைத் தள்ளுபடி செய்யும் விண்ணப்பத்தை நிராகரித்து யாழ்ப்பாணம் நீதிவான் மன்றம் வழங்கிய கட்டளை மீது யாழ்ப்பாணம் மேல்நீதிமன்றில் சீராய்வு மனுத் தாக்கல் செய்யப்பட்டது. இடைக்கால நிவாரணமாக மாணவர்கள் இருவருக்கும் பிணை வழங்க வேண்டும் என்று அந்த மனுவில் கோரப்பட்டப்பட்டது. இந்த மனு யாழ்ப்பாண் மேல் நீதிமன்ற நீதிபதி அ.பிரே மசங்கர் முன்னிலையில் நேற்று விசார ணைக்கு எடுக்கப்பட்டது. மனுதார்கள் சார்ப் பில் சட்டத்தரணிகளான வி.திருக்குமரன், கே.சுகாஸ், கு.குருபரன், வி.ரிசிகேசன் ஆகியோர் முன்னிலையாகினர். சட்டமா அதி பர் சார்பில் அரச சட்டவாதி மாதினி விக்னேஸ் வரன் முன்னிலையானர்.

சீராய்வு மனு தற்போது அவசியமானதா? அதற்கான காரணம் என்ன? என்று மனுதா ரர்களின் சட்டத்தரணிகளிடம் மன்று கேள்வி எழுப்பியது.

மாணவர்கள் இருவரையும் பிணையில் விடுவிக்கும் கோரிக்கை அரசியல் ரீதியாக சட்ட மா அதிபரிடம் முன்வைக்கப்பட்டுள்ளது. அதனால் இந்த விடயம் அரசியல் ரீதியாகவே பார்க்கப்படுகின்றது.

அதனால் நீதிமன்றம் ஊடாக மாணவர்கள் இருவரின் விடுதலை தொடர்பில் நாங்கள் அணுகுகின்றோம் என்று மனுதாரர்களின் சட்டத்தரணிகள் மன்றுரைத்தனர்.

மாணவர்கள் இருவர் சார்பிலான சட்டத்த ரணி என்ற வகையில் சட்டமா அதிபருக்குக் கடிதம் மூலம் விண்ணப்பம் செய்யப்பட்டுள் ளது. அரசியல் ரீதியாக எந்த விண்ணப்பமும் செய்யப்படவில்லை. சட்டமா திணைக்களம் நடுநிலையாக நின்று இந்த விடயத்தைக் கையாளும். பெரும்பாலும் இந்தவாரம் இந்த வழக்குத் தொடர்பான முடிவைச் சட்டமா அதி பர் திணைக்களம் எடுக்கும் என்று அரச சட்ட வாதி மாதினி விக்னேஸ்வரன் மன்றுரைத் தார்.

இரு தரப்பு சமர்ப்பணங்களையும் ஆராய்ந்த மன்று நீதிவான் நீதிமன்றில் மாணவர்கள் இருவருக்கும் எதிரான வழக்கு நாளை வியா ழக்கிழமை விாரணைக்கு வருகின்றது.

அன்று நீதிவான் நீதிமன்றில் எத்தகைய தீர் மானம் எடுக்கப்படுகின்றது என்பதைப் பார்த்து மேல் நீதிமன்று இந்தச் சீராய்வு மனு வைத் தொடர்வதா என்ற முடிவுக்கு வரும். எதிர்வரும் வெள்ளிக்கிழமை இந்த வழக்கு விசாரணைக்கு எடுக்கப்படும் என்று சுட்டிக்காட்டிய மேல் நீதிமன்ற நீதிபதி அன் றைய தினததுக்குச் சீராய்வு மனுவை ஒத்தி வைத்தார்.

பின்னணி

யாழ்ப்பாணம் பல்கலைக் கழகத்தில் கடந்த 3ஆம் திகதி இராணுவத்தினரும், பொலிஸா ரும் இணைந்து மேற்கொண்ட சோதனை நடவடிக்கையின்போது, அங்குள்ள கலைப் பீட மாணவர் ஒன்றிய அலுவலகத்தில் தமி ழீழ விடுதலைப் புலிகள் அமைப்பின் தலை வர் மற்றும் உறுப்பினரின் படம் இருந்தது என்று தெரிவித்துக் கலைப்பீட மாணவர் ஒன்றியத் தலைவரும், செயலரும் கைது செய்யப்பட்டனர். அங்குள்ள சிற்றுண்டிச் சாலையில் தியாகி திலீபனின் ஒளிப்படம் இருந்தது என்று தெரிவித்து சிற்றுண்டி நடத் துபவர் கைது செய்யப்பட்டார். மாணவர்கள் இருவரும் அன்று இரவு 8.30 மணியளவில் நீதிவான் இல்லத்தில் முற்படுத்தப்பட்டு எதிர் வரும் 16ஆம் திகதிவரை விளக்கமறியலில் வைக்கப்பட்டனர். சிற்றுண்டிச் சாலை நடத் துபவர் மறுநாள் நீதிவானிடம் முற்படுத்தப் பட்டு அவரும் எதிர்வரும் 16ஆம் திகதி விளக் கமறியலில் வைக்கப்பட்டிருந்தார்.

(எ)

கும்பலின்...

முறையில் இருந்தவேளை வீதியில் நின்ற இளைஞர்கள் சிலரை 10 பேர் கொண்ட குழு ஒன்று வாள்களால் வெட்டியும், தாக்கியும் விட்டுத் தப்பிச் சென்றது என்று தெரிவிக்கப்ப டுகின்றது. இந்த் சம்பவம் அங்குள்ள செங் குந்தா வீதிச் சந்தியில் நடந்துள்ளது.

முள்ளியவளை 3ஆம் வட்டாரத்தைச் சேர்ந்த தா.கரிகாலன் (வயது-26), றா.மதுசன் (வயது-22) ஆகியோர் வாள்வெட்டுக்கு இலக் காகியுள்ளனர். கேப்பாபிலவைச் சேர்ந்த சி.தவேந்திரன் (வயது-29) என்பவர் அடிகா யங்களுக்கு இலக்காகியுள்ளனர். இவர்கள் முல்லைத்தீவு மாவட்ட மருத்துவமனையில் சேர்க்கப்பட்டுள்ளனர். அவர்களில் றா.மது சன் மேலதிக சிகிச்சைக்காக யாழ்ப்பாணம் போதனா மருத்துவமனைக்கு மாற்றப்பட்டுள் ளார். இந்தச் சம்பவம் தொடர்பாக முள்ளியவளைப் பொலிஸார் விசாரணை களை மேற்கொண்டுள்ளனர். (எ-ரி3)

பின்னோக்கி...

இனப் படுகொலைகளை தடுப்பதற்கான ஐ.நாவின் சிறப்பு ஆலோசகர் அதாமா டெய்ங் மற்றும் இலங்கையின் மத சிறுபான்மையினருக்கு எதிரான தாக்குதல் களிலிருந்து பாதுகாப்பதற்கான ஐ.நா. சிறப்பு ஆலோசகர் கறென் ஸ்மித் ஆகியோர் கூட் டாக வெளியிட்ட அறிக்கையொன்றிலேயே இவ்வாறு குறிப்பிடப்பட்டுள்ளது.

அந்த அறிக்கையில் தெரிவிக்கப்பட்டுள்ளதா வது:

இலங்கையின் அண்மைக்கால வன்முறை கள் ஆசிய பிராந்தியத்தில் தேசியவாத மற் றும் தீவிரவாத கருத்துக்களை அதிகரிக்க செய்துள்ளதுடன், மத சிறுபான்மையினரை ஆபத்தில் தள்ளியுள்ளது.

இந்த வெறுக்கத்தக்க தாக்குதல்களை தடுத்து நிறுத்துவதற்கு பொருத்தமான மற்றும் உட னடி நடவடிக்கைகளை மேற்கொள்ள அரசு, எதிர்க்கட்சி, சிவில் சமூகம் மற்றும் பாதுகாப்பு தரப்பினர் ஆகியோர் ஒன்றிணைந்து ஒத்து ழைப்புடன் செயற்பட வேண்டும்.

இனவாத ஆயுத மோதலை நோக்கி நாடு நகர்ந்து வருகிறது. இது நாட்டின் வளர்ச் சியை பின்னோக்கி தள்ளும். இதனை தடுக்க உரிய நடவடிக்கை எடுக்கப்படாவிடின் நிலமை மோசமடையும் சாத்தியம் காணப்ப டுகிறது.

எவ்வாறாயினும் அரசின் துரித நடவடிக்கை பாராட்டத்தக்கது. இனங்களுக்கிடையே சமா தானத்தையும் மத நல்லிணக்கத்தையும் ஏற்படுத்துவதற்கான நடவடிக்கைகளுக்கு அரசுக்கு ஐ.நா. ஆதரவு வழங்கும்.

நாட்டின் அரசமைப்பில் ஏற்றுக் கொள்ளப்பட் டதற்கு அமைவாக தமது மதத்தை சுதந்திரமாக வெளிப்படுத்துவதற்கு அனைத்து சமூகத்தினருக்கும் உரிமை உண்டு. அதற்கமைய இலங்கையர் என்ற அடிப்படையில் அனைவரும் ஒருவருக்கொ ருவர் மரியாதையுடன் நடத்தப்பட வேண்டும் என்றுள்ளது. (ஒ.5)

Digitized by Noolaham Foundation.
noolaham.org | aavanaham.org

ஆதவன் வி.கவை வீழ்த்தி புதிய பாரதி வி.க. சம்பியன்

கிளிநொச்சி, மே 15

கிளிநொச்சி கரப்பந்தாட்டச் சங்கம் அங்கத்துவக் கழகங்களுக்கு இடையில் நடத்திய மாவட்டரீதியிலான கரப்பந்தாட்டத்தொடரில்மலையாளபுரம் புதிய பாரதி விளையாட்டுக்கழக அணி கிண்ணம் வென்றது.

கிளிநொச்சி உள்ளக அரங்கில் நேற்றுமுன்தினம் ஞாயிற்றுக்கிழமை இடம்பெற்ற இறுதியாட்டத்தில் மலையாளபுரம் புதிய பாரதி விளையாட்டுக்கழக அணியை எதிர்த்து பாரதிபுரம் ஆதவன் விளையாட்டுக்கழக அணி மோதியது.

5 செற்களைக் கொண்டதாக இறுதியாட்டம் இடம்பெற்றது.

முதல் மூன்று செற் ஆட்டங்களை 25:16, 25:15, 25:22 என்ற புள்ளிகள் அடிப்படையில் மலையாளபுரம் புதிய பாரதி விளையாட்டுக்கழக அணி தனதாக்கி கிண்ணத்தை வெற்றி கொண்டது.

முதன்மை விருந்தினராக நாடாளுமன்ற உறுப்பினர் சிவஞானம் சிறீதரனும் சிறப்பு விருந்தினராக கிளிநொச்சி மாவட்ட விளையாட்டுத்துறை அதிகாரி எம். ஆர். மோகனதாஸும் கலந்து கொண்டனர். (ஒ.23)

அதிரடியாக ஆடி வென்றது கிளி. இந்து இளைஞர் வி.க.

அசத்தினார் அனுசன்

கிளிநொச்சி, மே 15

கிளிநொச்சி இந்து இளைஞர் விளையாட்டுக்கழகம் அனுசனின் சிறப்பான ஆட்டத்தின் உதவியுடன் 259 ஓட்டங்களால் கிளிநொச்சி மத்திய தீரார் விளையாட்டுக்கழக அணியை வீழ்த்தி அபார வெற்றி பெற்றது.

கிளிநொச்சி மாவட்ட துடுப்பாட்டச் சங்கத்தில் பதிவு செய்யப்பட்ட துடுப்பாட்ட அணிகளுக்கு இடையிலான மூன்றாம் பிரிவு அணிகளுக்கு இடையிலான ஆட்டம் இடம்பெற்று வருகின்றது. கிளிநொச்சி மத்திய மகாவித்தியாலயத்தில் கடந்த ஞாயிற்றுக்கிழமை இடம்பெற்ற ஆட்டத்தில், இந்து இளைஞர் விளையாட்டுக்கழகத்தை எதிர்த்து மத்திய தீரார் விளையாட்டுக்கழகம் மோதியது.

இந்து இளைஞர் விளையாட்டுக்கழகம்முதலில்துடுப்பெடுத்தாடியது. நிர்ணயிக்கப்பட்ட 48 பந்துப் பரிமாற்றங்களில் 9 இலக்குகளை இழந்து 362 ஓட்டங்களை விளாசியது. அனுசன், 3 ஆறு ஓட்டங்கள், 4 நான்கு ஓட்டங்கள் அடங்கலாக 142 ஓட்டங்களையும், றோஸ்கோ 71 ஓட்டங்களையும், நிரோசன் 25 ஓட்டங்களையும், தர்சன் 24 ஓட்டங்களையும், பிரதீசன் மற்றும் சஞ்சயக்குமார் இருவரும் தலா 23 ஓட்டங்களையும் பெற்றனர். பந்து வீச்சில் மத்திய தீரார் விளையாட்டுக்கழக அணி சார்பில் லசிதரன் 4 இலக்குகளையும், சசி 2 இலக்குகளையும் கைப்பற்றினார்கள்.

363 ஓட்டங்களை வெற்றி இலக்காகக் கொண்டு துடுப்பெடுத்தாடிய மத்திய தீரார் விளையாட்டுக்கழக அணி 29 பந்துப் பரிமாற்றங்களில் சகல இலக்குகளையும் இழந்து 103 ஓட்டங்களைப் பெற்று 259 ஓட்டங்களால் தோல்வியைத் தழுவியது. மத்திய தீரார் விளையாட்டுக்கழகம் சார்பில் அஜித் 16 ஓட்டங்களையும், சயந்தன் 10 ஓட்டங்களையும் பெற்றுக் கொடுத்தனர். பந்து வீச்சில் அனுசன் 4 இலக்குகளையும், தர்சன், அகிலன், பார்தீபன் ஆகியோர் தலா 2 இலக்குகளையும் கைப்பற்றினார்கள். (ஒ.23)

தேசிகன் சிறப்பான ஆட்டம்

இறுதிக்குள் நுழைந்தது சென்.மேரிஸ் வி.க.

யாழ்ப்பாணம், மே 15

தேசிகனின் சிறப்பான மூன்று கோல்கள் மூலம் இறுதி ஆட்டத்துக்குள் தகுதிபெற்றது கட்டைக்காடு சென்.மேரிஸ் விளையாட்டுக்கழகம்.

செம்பியன்பற்று சென்.பிலிப் நேரியஸ் ஆலய திருவிழாவை முன்னிட்டு செம்பியன்பற்று சென்.பிலிப்நேரியஸ் விளையாட்டுக்கழகம், வடமராட்சி கிழக்கு கால்பந்தாட்ட லீக்கில் பதிவு செய்யப்பட்ட விளையாட்டுக்கழகங்களுக்கு இடையில் நடத்தும் கால்பந்தாட்டத் தொடர் இடம்பெற்று வருகின்றது.

கடந்த ஞாயிற்றுக்கிழமை இடம்பெற்ற அரையிறுதி ஆட்டத்தில் கொடுக்குழாய் சக்திவேல் விளையாட்டுக்கழக அணியை எதிர்த்து கட்டைக்காடு சென்.மேரிஸ் விளையாட்டுக்கழக அணி மோதியது.

ஆட்டத்தின் முதல்பாதி முடிவுக்கு வரும்போது 2:0 என்ற கோல் கணக்கில் கட்டைக்காடு சென்.மேரிஸ் விளை யாட்டுக்கழக அணி முன்னிலைபெற்றது. அந்த அணி சார்பில் ராஜ், தேசிகன் தலா ஒவ்வொரு கோலைப் பதிவு செய்தனர்.

இரண்டாம் பாதி ஆட்டத்திலும் கட்டைக்காடு சென்.மேரிஸ் விளையாட்டுக்கழக அணி அசத்தியது. மேலும் இரண்டு கோல்களை தேசிகன் பதிவு செய்ய, ஆட்ட நேர இறுதியில் 4:0 என்ற கோல் கணக்கில் கட்டைக்காடு சென்.மேரிஸ் விளையாட்டுக்கழக அணி வெற்றி பெற்றது. (ஒ.23)

கரப்பந்தாட்ட வீரர்களுக்கு மதிப்பளிப்பு

கிளிநொச்சி, மே 15

கிளிநொச்சி மாவட்டத்தின் கரப்பந்தாட்ட வளர்ச்சியில் உறுதுணையாக இருந்த முன்னாள் கரப்பந்தாட்ட வீரர்கள் 15 பேர் மதிப்பளிக்கப்பட்டனர்.

கிளிநொச்சி கரப்பந்தாட்டச் சங்கத்தின் ஏற்பாட்டில் மதிப்பளிக்கும் நிகழ்வு கரப்பந்தாட்டச் சங்கத்தலைவர் போல்ராஜ் தலைமையில் நேற்று முன்தினம் ஞாயிற்றுக்கிழமை கிளிநொச்சி உள்ளகரங்கில் இடம் பெற்றது. எஸ்.இரத்தினம், பு.கந்தசாமி, சு. பன்னீர்ச்செல்வம், பே.ஜெயசீலன், த.சுந்தர லிங்கம், கி.சத்திவேல், செ.சசிக்குமார், வே.சுந்தர லிங்கம், என்.சத்தியன், எஸ்.சசிக்குமார், எஸ். நாகராஜா, எஸ்.ஜெயக்குமார், மா.கணேசன் ஆகியோரே நினைவு சின்னம் வழங்கப்பட்டு மதிப்பளிக்கப்பட்டனர். (ஒ.23)

நசேரத் இளைஞர் அணி கால்பந்தாட்டத்தில் வெற்றி

யாழ்ப்பாணம், மே 15

வேலணைப் பிரதேச செயலக இளைஞர் கழகங்களுக்கு இடையிலான ஆண்களுக்கான கால்பந்தாட்டத் தொடரில் புங்குடுதீவு நசேரத் இளைஞர் கழக சம்மேளன அணி வெற்றி பெற்றது.

அல்லைப்பிட்டி சென்.பிலிப் விளையாட்டுக்கழக மைதானத்தில் நடைபெற்ற இறுதியாட்டத்தில் புங்குடுதீவு நசேரத் இளைஞர் கழக அணியை எதிர்த்து அல்லைப்பிட்டி சென்.பிலீப் இளைஞர் கழக அணி மோதியது.

2:0 என்ற கோல் கணக்கில் புங்குடுதீவு நசேரத் இளைஞர் கழக அணி கிண்ணம் வென்றது. (ஒ.23)

Digitized by Noolaham Foundation.
noolaham.org | aavanaham.org

மே.இ.தீவுகளை வீழ்த்தி பங்களாதேஷ் வெற்றி

மேற்கிந்தியத் தீவுகள், அயர்லாந்து, பங்களாதேஷ் அணிகளுக்கிடையில் முத்தரப்பு ஒருநாள் கிரிக்கெட் தொடர் அயர்லாந்தில் இடம்பெற்று வருகின்றது. இதில் நேற்றுமுன்தினம் இடம் பெற்ற ஆட்டத்தில் மேற்கிந்தியத்தீவுகள், பங்களாதேஷ் அணிகள் மோதின. இதில் பங்களாதேஷ் அணி 5 இலக்குகளால் வெற்றி பெற்றது.

நாணயச் சுழற்சியில் வெற்றி பெற்ற மேற்கிந்தியத்தீவுகள் அணி முதலில் துடுப்பெடுத்தாடக் களமிறங்கியது. அணி 100 ஓட்டங்களை எட்டுவதற்குள் 4 இலக்குகளை இழந்தது. 5ஆவது இலக்குக்காக 100 ஓட்டங்கள் பகிரப்பட்டன. அணி நிர்ணயிக்கப்பட்ட 50 பந்துப்பரிமாற்றங்கள் நிறைவில் 9 இலக்குகளை இழந்து 247 ஓட்டங்களைப் பெற்றது. அந்த அணியின் சார்பாக ஹோப் 87 ஓட்டங்களையும், அணித் தலைவர் ஹோல்டர் 62 ஓட்டங்களையும் அதிகபட்சமாகப் பெற்றனர்.

பந்துவீச்சில் முஸ்தீகுர் ரஹ்மான் 4 இலக்குகளையும், மோர்ரசா 3 இலக்குகளையும், ஹசன் மிர்ஷா, சகிப் அல் ஹசன் தலா ஓர் இலக்கையும் கைப்பற்றினர்.

இலகு இலக்கை நோக்கிக் களமிறங்கிய பங்களாதேஷ் அணியின் ஆரம்பத் துடுப்பாட்ட வீரர்கள் அணிக்கு ஸ்திரத் தன்மையை ஏற்படுத்திக் கொடுத்ததால் அந்த அணி 47.2 பந்துப்பரிமாற்றங்களில் 5 இலக்குகளை இழந்து வெற்றி இலக்கைத் தொட்டது. முஸ்தீகுர் ரஹீம் 63 ஓட்டங்களையும், சவுமியா சர்கார் 54 ஓட்டங்களையும், மிதுன் 43 ஓட்டங்களையும் அதிகபட்சமாகப் பெற்றனர்.

இந்தத் தொடரில் மேற்கிந்தியத்தீவுகள் அணி பங்களாதேஷிடம் இரண்டாவது முறையாக தோல்வியைத் தழுவியது.

ஐ.சி.சியின் குற்றச்சாட்டை நிராகரித்த அவிஷ்க குணவர்தன

பன்னாட்டு கிரிக்கெட் சபையால் ஐக்கிய அரபு இராச்சியத்தில் 2017ஆம் ஆண்டு நடைபெற்ற ரி/10 கிரிக்கெட் போட்டிகளின் போது ஒழுங்கு விதிகளை மீறியதாக இலங்கை அணி முன்னாள் வீரர்களான நுவன் சொய்ஸா, அவிஷ்க குணவர்தன மீது குற்றச்சாட்டுக்கள் முன்வைக்கப்பட்டன. இதில் இலங்கை அணியின் முன்னாள் கிரிக்கெட் வீரரும் 'ஏ' அணியின் பயிற்றுவிப்பாளருமான அவிஷ்க குணவர்தன, தன்மீது சுமத்தப்பட்ட இந்தக் குற்றச்சாட்டை மறுத்துள்ளார்.

பன்னாட்டு கிரிக்கெட் சபையால் தன்மீது சுமத்தப்பட்டுள்ள குற்றச்சாட்டுகள் உண்மைக்கு புறம்பானவை என அவிஷ்க குணவர்தன தெரிவித்தார்.

இது குறித்து அவர் மேலும் தெரிவிக்கையில்;

பன்னாட்டு கிரிக்கெட் சபையின் குற்றச்சாட்டுகளை அடிப்படையாக வைத்து எந்தவித விசாரணையுமின்றி இலங்கைக் கிரிக்கெட் சபை எனது சேவையை இடைநிறுத்தியமை நியாயமற்றது.

கிரிக்கெட் விளையாட்டில் நான் வைத்திருக்கும் மதிப்பைப் பற்றியும் பயிற்று நராக எனது கண்ணியம் பற்றியும் என்னை அறிந்தவர்களுக்கு நான் கூறத்தேவையில்லை.

நான் 11 வயதிலிருந்து கிரிக்கெட் விளையாடி வந்துள்ளேன். எனது கிரிக்கெட் வாழ்க்கையில் நான் எந்தவொரு சந்தர்ப்பத்திலும் எனது பெயருக்கோ விளையாட்டின் மகத்துவத்துக்கோ களங்கம் ஏற்படுத்தும் வகையில் எந்தவிதமான சட்ட விரோத செயற்பாடுகளிலும் ஈடுபட்டதில்லை.

தனக்கு எதிராக ஒரே ஒரு வீரர் மாத்திரமே பன்னாட்டு கிரிக்கெட் சபையிடம் முறைப்பாடு செய்தார், அந்த வீரரது ஒழுக்கம் தொடர்பில் திருப்தி கொள்ளாததால் சில தடவைகள் அந்த வீரரை குழாமிலிருந்த நீக்கினார்கள்.

மேலும் பன்னாட்டு கிரிக்கெட் சபை தன்னை அணுகியதிலிருந்து பூரண ஒத்துழைப்பை வழங்கியதாகவும் தனது பிரத்தியேக கையடக்கத் தொலைபேசி, வங்கிக் கணக்குகள் அனைத்தையும் சமர்ப்பித்தேன்.

ஆனால், எனக்கு எதிரான குற்றச்சாட்டுகள் நிரூபிக்கப்படுவதற்கு முன்னர் தண்டனை வழங்கப்பட்டது. எனவே எனக்கும் மற்றைய வீரர்களுக்கும் ஏற்பட்டுள்ள அவப்பெயருக்கு எதிராக போராட முடிவெடுத்துள்ளேன்.

நான் நிரபராதி என்பதை நிரூபிப்பதற்கான விசாரணையாவது நடைபெறும் என எதிர்பார்க்கின்றேன். அநீதிக்கு எதிரான போராட்டம் கடினமானது என்பதை அறிவேன். ஆனால் இங்கிருந்து நான் பயந்து பின்வாங்கப்போவதில்லை. அநீதிக்கெதிராக உண்மை வெல்லும் என்ற நம்பிக்கையுடன் போராடுவேன்- என்றார்.

டோனியின் ஆட்டமிழப்பால் வெடித்தது பெரும் சர்ச்சை!

ஐ.பி.எல். இறுதியாட்டத்தில் டோனியின் 'ரன்அவுட்' சர்ச்சையாக மாறியுள்ளது. சென்னை சுப்பர் கிங்ஸ் அணியின் ரசிகர்கள் இது தொடர்பில் பெரும் விவாதத்தில் ஈடுபட்டு வருகின்றனர்.

டோனி ஓட்டமொன்றை எடுப்பதற்காக ஓடியபோது அவர் சென்ற திசையை நோக்கி எறியப்பட்டது. இதையடுத்து அவர் ஆட்டமிழந்தாரா அல்லது இல்லையா என்பதை அறிய மூன்றாம் நடுவரிடம் விண்ணப்பிக்கப்பட்டது. ஒரு கோணத்தில் (பக்கக் கோணத்தில்) டோனி ஆட்டமிழப்பல்ல என்பது போன்றும் மற்றொரு கோணத்தில் (எதிர்க்கோணத்தில்) ஆட்டமிழப்பு போன்றும் தெரிந்தது. இது தொடர்பில் நீண்ட நேரம் பரிசீலிக்கப்பட்டு ஆட்டமிழப்பு வழங்கப்பட்டது.

இவ்வாறான சந்தேக நிலைமைகள் வந்தால் மூன்றாம் நடுவரின் முடிவு துடுப்பாட்ட வீரருக்குச் சாதகமாகவே அமையவேண்டும். ஆனால் டோனிக்கு ஆட்டமிழப்பு முடிவு வழங்கப்பட்டமை கடும் சர்ச்சையை ஏற்படுத்தியுள்ளது. (ம)

டோனியைப் புகழ்ந்த நீதா அம்பானி

ஐ.பி.எல். போட்டியின் இறுதியிப் போட்டியில் சென்னை - மும்பை அணிகள் மோதிய போட்டியில் சென்னை அணி ஓர் ஓட்டத்தால் வெற்றியைத் தவற விட்டது.

மும்பை இந்தியன்ஸ் அணி உரிமையாளர் நீதா அம்பானி இந்த வெற்றி குறித்து தெரிவிக்கையில்; கடந்த 12 ஆண்டுகளாக இந்த ஐ.பி.எல். பயணத்தில் பின் தொடர்கின்றேன். நான் அதிகம் மதிக்கும் அணித் தலைவர் டோனிதான். அவருக்கு எதிராக ஆடுவது எப்போது சிறப்பு வாய்ந்ததாகவே காணப்படும். நாங்கள் தோற்றாலும், வென்றாலும் டோனிக்கு எதிராக என்றால் அது சிறப்புதான் - என்றார்.

ஐ.பி.எல். இறுதிப் போட்டியில் குருதிக் காயத்துடன் ஆடிய வற்சனுக்கு காலில் 6 தையல்கள் போடப்பட்டன

ஐ.பி.எல். இறுதிப் போட்டியில் சென்னை அணி ஓர் ஓட்டத்தால் மும்பையிடம் தோல்வியடைந்திருந்தது.

சென்னை அணி தோற்றாலும் வற்சன் இறுதிவரை தனி ஒருவனாக போராடியிருந்தார். அவர் 8 நான்கு ஓட்டங்கள், 4 ஆறு ஓட்டங்கள் அடங்கலாக 59 பந்தில் 80 ஓட்டங்களைக் குவித்தார். சமூக வலைத்தளங்களில் அவரது ஆட்டத்தை ரசிகர்கள் வெகுவாக பாராட்டி இருந்தனர்.

இந்த நிலையில், காலில் ஏற்பட்ட குருதிக் காயத்துடன் வற்சன் விளையாடியது பின்னர் தெரிய வந்தது. இதை வற்சன் சமூகவலைத்தளத்தில் தெரிவித்து ஒளிப்படத்தையும் வெளியிட்டார்.

அதில் அவரின் கால் பகுதியில் மிகப் பெரிய அளவிலான குருதிக் கசிவு ஏற்பட்டிருப்பது தெரிய வந்தது. இது தொடர்பாக ஹர்பஜன் கூறியதாவது: வற்சன் ஓட்டம் எடுக்க ஓடும் போது வீழ்ந்ததில் அவரது காலில் காயம் ஏற்பட்டது. இதை யாரிடமும் தெரிவிக்காமல் இறுதி வரை ஆடினார். போட்டிக்குப் பின்னர் அவரது காலில் ஏற்பட்ட காயத்துக்கு 6 தையல்கள் போடப்பட்டன - என்றார்.

தற்போது இந்த ஒளிப்படம் வைரலாக பரவி வருகிறது. இதைத் தொடர்ந்து சென்னை ரசிகர்கள் வற்சனை மீண்டும் ஒருமுறை பாராட்டி உள்ளனர். வற்சனின் அர்ப்பணிப்பு நமக்கு கிடைத்த மகுடம் என்று சொல்லி சென்னை அணியும் பாராட்டியுள்ளது.

Digitized by Noolaham Foundation
noolaham.org | aavanaham.org

மும்பை அணிக்கு மஹேல வாழ்த்து

ஐ.பி.எல்.இறுதிப் போட்டியில் கிண்ணம் வென்ற மும்பை அணி வீரர்களுக்கு அந்த அணியின் பயிற்சியாளர் மஹேல ஜெய வர்த்தனே ருவிற்றரில் பாராட்டு தெரிவித் தார்.இது குறித்து அவர் தெரிவிக்கையில்:
கடினமான கட்டத்திலும் எங்கள் அணியினர் விடாமுயற்சியுடன் போராடினார்கள். எங்கள் அணி வீரர்கள் தவறு செய்தார்கள். ஆனால் அந்த சரிவில் இருந்து மீண்டு வந்தார்கள். அனைத்து வீரர்களும் அணிக்கு சிறப்பான பங்களிப்பை வழங்கினார்கள். எங்கள் அணியினர் எவரும் ஒரேஞ் நிற தொப்பியோ, ஊதா நிற தொப்பியோ பெறவில்லை. அதில் யார் கவனம் செலுத்தினார்களோ? அவர்கள் அதனை பெற்று இருக்கிறார்கள் - என்றார்.

டோனி தலைமையில்

ஐ.பி.எல். போட்டியின் கனவு அணியில் டெல்லி அணி வீரர்கள் மூவர் உள்ளடக்கம்

2019ஆம் ஆண்டுக்கான ஐ.பி.எல். போட்டியின் கனவு அணி அறிவிக்கப்பட்டுள்ளது. 12ஆவது ஐ.பி.எல். போட்டியின் இறுதிப் போட்டியில் சென்னை - மும்பை அணிகள் மோதின. விறுவிறுப்பாக இடம்பெற்ற ஆட்டத்தில் மும்பை அணி ஓர் ஓட்டத்தால் வெற்றி பெற்றது.
இந்த ஐ.பி.எல். போட்டியிலிருந்து கனவு அணி வெளியிடப்பட்டுள்ளது. இந்த அணிக்கு டோனி அணித் தலைவராக நியமிக்கப்பட்டுள்ளார். இதில் விலகல் ஆட்டத்தில் சென்னை அணியுடன் மோதி வெளியேறிய டெல்லி அணியில் இருந்து தவான், ரிஷப் பந்த், ரபாடா ஆகிய 3 வீரர்கள் தெரிவு செய்யப்பட்டுள்ளனர். இறுதிப் போட்டியில் மோதிய சென்னை, மும்பை அணிகளிலிருந்தே தலா இரண்டு வீரர்களே தெரிவு செய்யப்பட்ட நிலையில் டெல்லி அணியில் மூன்று வீரர்கள் இடம்பிடித்துள்ளனர்.
கனவு அணி வீரர்களின் விவரம் வருமாறு;
வோர்னர் (ஹைதராபாத்), தவான் (டெல்லி), லோகேஷ் ராகுல் (பஞ்சாப்), ரிஷப் பந்த் (டெல்லி), டோனி (அணித் தலைவர்- சென்னை), ரசல் (கொல்கத்தா), ஹர்த்திக் பாண்டியா (மும்பை), ஷ்ரேயாஸ் கோபால் (ராஜஸ்தான்), ரபாடா (டெல்லி), பும்ரா (மும்பை), இம்ரான் தாஹிர் (சென்னை)

ரிஷப் பந்துக்கு தமிழ் கற்பிக்கும் டோனி மகள்

இந்திய கிரிக்கெட் வீரர் ரிஷப் பந்துக்கு டோனியின் மகள் ஸிவா தமிழ்கற்றுக்கொடுக்கும்வீடியோ ஒன்றை ரிஷப் பந்த் தனது இன்ஸ்டாகிராம் பக்கத்தில் பதிவிட்டுள்ளார்.
இந்தியக் கிரிக்கெட் அணி வீரர், டோனி மீது இருந்த அதே வெளிச்சம் அவரது மகள் ஸிவா மீது விழுந்துள்ளது. இதற்கு காரணம் அவர் டோனி மகள் என்பது மட்டுமல்ல, அவரது மழலை மொழியுடன் கூடிய குறும்பு செயலுக்கு சமூக வலைதளங்களில் தனி ரசிக பட்டாளம் உண்டு.
இந்த நிலையில் டெல்லி அணியின் இளம் வீரர் ரிஷப் பந்துக்கு தமிழ் சொல்லிக் கொடுக்கும் வீடியோ சமூக வலைத்தளத்தில் வைரலாகப் பரவி வருகின்றது.

SPOKEN ENGLISH
WITH DIPLOMA CERTIFICATE
நீங்கள் ஆங்கிலம் பேசவேண்டுமா? இல்லையா?
O/L, A/L எழுதியோர் இளைஞர், யுவதிகள்,பல்கலை மாணவர்கள் தொழில்புரிவோர், ஆசிரியர்கள்,வெளிநாடுசெல்வோர் இணையமுடியும்.
சனி, ஞாயிறு புதிய பிரிவுகள் ஆரம்பம்: 18.05.2019 சனி
1. காலை 08.00-10.00 3. பி.பகல் 01.00-03.00
2. காலை 10.00-12.00 4. மாலை 03.00-05.00
ஒவ்வொரு பிரிவிலும் 20 பேர் மட்டுமே! முன்பதிவுகள் 16.05.2019 வரைமட்டும்!
SAAMSON Experts in English Training
403, வெலிங்டன் சந்தி, (பெருமாள் கோயில் அருகில்) யாழ்நகர்.
021 222 4282
077 621 4567

ALLIANCE FRANCAISE DE JAFFNA
பிரெஞ்சு மொழியை பிரெஞ்சு முறையில் கற்றுக்கொள்ளுங்கள்
af பிரெஞ்சு மொழி
➤ பிரெஞ்சு கற்பதற்கு வடமாகாணத்தில் FRENCH EMBASSY கீழ் இயங்கும் சர்வதேச நிறுவனம் ALLIANCE FRANCAISE மட்டுமே.
➤ அங்கீகரிக்கப்பட்ட CERTIFICATES & INTERNATIONAL DIPLOMAS (DELF, DALF)
➤ யாரும் படிக்கலாம்.
www.ambafrancelk.org
021 222 8093 61, கச்சேரி-நல்லூர் வீதி, யாழ்ப்பாணம்.

ராசி அதிர்ஷ்டம்
திகதி 14.05.2019 வெற்றி வாரம் 2517 வர்ணம் சிவப்பு
மிதுனம்
வெற்றி இலக்கங்கள் 10 15 28 39
புதன் கிழமை வெற்றிப் பொதி ரூ. 3,368.704 /=
15.05.2019 ம் திகதி புதன் கிழமை பச்சை நிற டிக்கட்டுக்களாகும்
வெற்றி பெற்ற சீட்டுக்கள் 6 மாதங்களுக்கு செல்லுபடியாகும்
தொ.பே: 011 4824824 Web: www.dlb.lk
SMS: DLB<space>LOT<space>LW என டைப் செய்து 1919 இற்கு அனுப்பவும். அல்லது துரித அழைப்பு 1919

நியத்த ஜய
உத்தியோகபூர்வ முடிவுகள்
சீட்டிழுப்பு வாரம் 770 சீட்டிழுப்பு திகதி 14.05.2019
வெற்றி இலக்கங்கள் 21 33 34 56 J
அடுத்த வெள்ளிக் கிழமைக்கான ஜக்பொட் ரூ. 25, 935, 648/=
தொ.பே: 011 4062002 / 0114062062 Web: www.dlb.lk
SMS: DLB<space>LOT<space>NJ என டைப் செய்து 1919 இற்கு அனுப்பவும்.
அல்லது துரித அழைப்பு - 0114 824 824, 0112 333 778
நீல நிற டிக்கெட்டுக்கள் 17.05.2019 ஆம் திகதி வெள்ளிக் கிழமை சீட்டிழுப்புக்கு செல்லுபடியாகும்.
வெற்றி பெறும் டிக்கெட்டுக்கள் 6 மாதங்களுக்கு செல்லுபடியாகும்.

அத கோடிபதி
சீட்டிழுப்பு வாரம்: 610
வர்ணம் : நீலம்
சீட்டிழுப்பு திகதி: 2019.05.14
இன்றைய ஜக்பொட் பரிசு ரூ. 51,444,345/-
வெற்றி இலக்கங்கள் 13 14 18 66 S
தொ.பே: 011 4062002 / 0114062062 Web: www.dlb.lk
SMS: DLB<space>LOT<space>AK என டைப் செய்து 1919 இற்கு அனுப்பவும்.
அல்லது துரித அழைப்பு - 0114 824 824, 0112 333 778

SUPER BALL
சீட்டிழுப்பு வாரம் 972
சீட்டிழுப்பு திகதி 2019.05.13 திங்கட்கிழமை
X 01 16 43 58
அடுத்த சுப்பர் ஜக்பொட் ரூ. 60,479,940/-
தொ.பே: 0112 333 546/47 Web: www.dlb.lk
SMS: DLB<space>LOT<space>SB என டைப் செய்து 1919 இற்கு அனுப்பவும்.

செந்தமிழ் வி.கழகத்தை வீழ்த்தி இறுதிக்கு நுழைந்தது அருணோதயா

யாழ்ப்பாணம், மே 15
செந்தமிழ் விளையாட்டுக்கழக அணியை 1:0 என்ற கோல் கணக்கில் வீழ்த்தி இறுதி ஆட்டத்துக்குத் தகுதி பெற்றது அருணோதயா விளையாட்டுக்கழகம்.
செம்பியன்பற்று சென்.பிலிப் நேரியஸ் ஆலய திருவிழாவை முன்னிட்டு செம்பியன்பற்று சென்.பிலிப்நேரியஸ் விளையாட்டுக் கழ கம், வடமராட்சி கிழக்கு கால்பந்தாட்ட லீக்கில் பதிவு செய்யப்பட்ட விளையாட்டுக் கழகங்களுக்கு இடையில் நடத்தும் கால்பந்தாட்டத் தொடர் இடம்பெற்று வருகின்றது.
கடந்த ஞாயிற்றுக்கிழமை இடம்பெற்ற மற்றொரு அரையிறுதி ஆட்டத்தில் அருணோதயா விளையாட்டுக்கழக அணியை எதிர்த்து செந்தமிழ் விளையாட்டுக்கழக அணி மோதியது.
முதல் பாதியிலேயே அருணோதயா விளையாட்டுக்கழக அணி 1:0 என்ற கோல் கணக்கில் முன்னிலை பெற்றது. அந்த அணி வீரர் திவாகர் தனது அணிக்கான முதலாவது கோலைப் பதிவு செய்தார். இரண்டாம் பாதி ஆட்டத்தில் இரு அணிகளாலும் கோல்களைப் பதிவு செய்ய முடியவில்லை. இறுதியில் 1:0 என்ற கோல் கணக்கில் அருணோதயா விளையாட்டுக்கழக அணி வெற்றி பெற்று இறுதி ஆட்டத்துக்கு தகுதி பெற்றது. (ஒ.23)

நெய்மருக்கு 3 போட்டிகளில் விளையாடத் தடை

பிரான்ஸ் கிண்ணத்துக்கான இறுதிப் போட்டியை அரங்கிலிருந்து பார்த்துக் கொண்டிருந்த நெய்மர், ரசிகர் ஒருவரைத் தாக்கிய தால் அவருக்கு மூன்று போட்டிகளில் விளையாடத் தடைவிதிக்கப்பட்டுள்ளது.
பிரான்ஸ் கிண்ணத்துக்கான இறுதிப் போட்டியில் பாரிஸ் ஜெயின்ட் -ஜெர்மைன் ரென்னெஸ் அணிகள் மோதின. இந்த ஆட்டம் 2:2 என சமநிலையில் முடிவ டைந்ததால் 'பெனால்டி' முறை கடைபிடிக்கப்பட்டது. இதில் ரென்னெஸ் அணி வெற்றி பெற்றது.
காயத்தால் தற்போது வெளியில் இருக்கும் பாரிஸ் ஜெயின்ட் அணியின் முன்னணி வீரரான நெய்மர், அரங்கிலி ருந்து போட்டியை பார்த்துக் கொண்டிருந்தார். தனது அணி தோல்வியடைந்த விரக்தியில் இருந்த நெய்மரை, ஜெர்மைன் ரென்னெஸ் ரசிகர் ஒருவர் படம் பிடித்தார். அப்போது கோபம் அடைந்த நெய்மர், அந்த ரசிகரின் முகத்தில் தாக்கியுள்ளார். இதனால் நெய்மருக்கு மூன்று போட்டிகளில் விளையாட தடை விதிக்கப்பட்டுள்ளது.

வரவேற்பாளர் - பெண்
நல்லூரில் இயங்கும் சுற்றுலா விடுதிக்கு ஆங்கிலம் பேசக்கூடிய பெண் வரவேற்பாளர் தேவை.
076 266 9990
(CS 25364)04.17)

Digitized by Noolaham Foundation.
noolaham.org | aavanaham.org

இப்பத்திரிகை, நியூ உதயன் பப்ளிகேசன் (பிறைவேற்) லிமிட்டெட் நிறுவனத்தினரால் யாழ்ப்பாணம் கஸ்தூரியார் வீதியில் 361 ஆம் இலக்கத்தில் உள்ள அவர்களது பணிமனையில் 15.05.2019 இல் அச்சிட்டு வெளியிடப்பெற்றது.