பக்கங்கள்: 08

காலைக்கதிர்

Kālaikkathir

மாலைப்பதிப்பு

சாயல் 03 வள்ளுவர் ஆண்டு 2053 சித்திரை 03 சனிக்கிழமை 16.04.2022 கதிர் 56

‘கோ ஹோம் கோட்டா’ போராட்டம்;

மூவின ஊடகர்கள் ஆதரவுப் பேரணி!

“கோ ஹோம் கோட்டா” போராட்டத்தில் ஊட கவியலாளர்களின் பங்களிப்பு தொடர்பான இணையவழி காணொலி சந்திப்பு நேற்று மாலை 6 மணியளவில் 2

ராஜபக்ஷக்களை இன்னமும் நம்புகின்றீர்களா?

முன்னாள் அமைச்சர்களிடம் ராஜித கேள்வி

நாட்டின் நலன் கருதி அனைவரும் அமைச்சுப் பதவிகளைத் துறந்துவிட்டோம் என்று கூறிவரும் முன்னாள் அமைச்சர்கள், ஏன் அரசிலிருந்து வெளியேறாமல் ராஜபக்ஷக்களுடன் ஒட்டிக்கொண்டு இருக்கின்றார்கள்? ராஜபக்ஷக்களை இன்னமும் நம்புகின்றீர்களா என்று அவர்களிடம் கேள்வி கேட்க விரும்புகின்றேன்.

இவ்வாறு ஐக்கிய மக்கள் சக்தியின் களுத்துறை மாவட்ட நாடாளுமன்ற உறுப்பினர் 2

‘ராஜபக்ஷக்கள் அமைச்சரவை’ இந்த நாட்டுக்குச் சாபக்கேடு!

வறுத்தெடுக்கின்றார் கிரியெல்ல

ராஜபக்ஷக்கள் அங்கம் வகிக்கும் அமைச்சரவை நாட்டுக்குச் சாபக்கேடாகும் என்று ஐக்கிய மக்கள் சக்தியின் கண்டி மாவட்ட நாடாளுமன்ற உறுப்பினரும் எதிரணியின் பிரதம கொறடாவுமான லக்ஷ்மன் கிரியெல்ல 2

வீட்டுக்கே போய்விடுங்கள்!

ராஜபக்ஷக்களிடம் எதிரணி வேண்டுகோள்

பதவி ஆசைகளைக் கைவிட்டு ராஜபக்ஷக்கள் அனைவரும் பதவிகளிலிருந்து விலகி வீட்டுக்குச் செல்வதே சிறந்தது.

இவ்வாறு ஐக்கிய மக்கள் சக்தியின் கொழும்பு மாவட்ட நாடாளுமன்ற உறுப்பினர் ஹர்ஷ டி சில்வா தெரிவித்தார். 2

யாழில் தீப்பந்தப் போராட்டம்

யாழ்ப்பாணத்தில் நாளை மாபெரும் தீப்பந்தப் போராட்டம் முன்னெடுக்கப்படவுள்ளது என ஜனநாயகத்துக்காக ஒன்றிணைந்த இளையோர்கள் அமைப்பு அறிவித்துள்ளது.

பண்ணை கடற்கரையில் மாலை 6.30 மணியளவில் இந்தத் தீப்பந்தப் போராட்டம் முன்னெடுக்கப்படவுள்ளது. 2

கொரோனா வைரஸ் தொற்றுடன் நாட்டை விட்டுப் பறந்தாரா பஸில்?

சிறிலங்கா பொதுஜன முன்னணி கட்சியின் ஸ்தாபகரும் முன்னாள் நிதி அமைச்சருமான பஸில் ராஜபக்ஷ நாட்டைவிட்டு வெளியேறியுள்ளார் என்று சமூக வலைத்தளங்களை மேற்கோள்காட்டி சிங்கள இணைய ஊடகம் ஒன்று இன்று செய்தி வெளியிட்டுள்ளது.

கொரோனா வைரஸ் தொற்றுக்கு இலக்கான பஸில் ராஜபக்ஷ கொழும்பிலுள்ள தனியார் வைத்தியசாலையொன்றில் நேற்று சேர்க்கப்பட்டார்.

இந்நிலையில் இன்று முற்பகல் தனியார் விமானமொன்றில், இரத்மலானை விமான நிலையத்திலிருந்து டுபாய் நோக்கி அவர் சென்றுள்ளார் என்று தகவல் வெளியாகியுள்ளது எனவும் அந்தச் செய்தியில் தெரிவிக்கப்பட்டுள்ளது.

எனினும், மேற்படி தகவலில் எவ்வித உண்மையும் இல்லை என பஸில் ராஜபக்ஷவுக்கு நெருக்கமான ஒருவர் தகவல் வெளியிட்டுள்ளார்

காலிமுகத்திடலில் திடீரெனக் குவிக்கப்பட்ட பொலிஸ் கனரக வாகனங்கள் அகற்றப்பட்டன

போராட்டத்தைச் சீர்குலைக்கும் அரசின் முயற்சி பாரதூரமான விளைவுகளை ஏற்படுத்தும் எனச் சட்டத்தரணிகள் எச்சரிக்கை

கொழும்பு - காலிமுகத்திடலில் இன்று காலை திடீரெனக் குவிக்கப்பட்ட பொலிஸ் கனரக வாகனங்கள் முற்பகல் வேளை முழுமையாக அகற்றப்பட்டுள்ளன.

ஜனாதிபதி கோட்டாபய ராஜபக்ஷ பதவி விலக வேண்டும் என வலியுறுத்தி காலிமுகத்திடலில் ஜனாதிபதி செயலகத்தை முற்றுகையிட்டு இன்று 8 ஆவது நாளாகவும் போராட்டம் தொடர்கின்றது.

இந்நிலையில், காலிமுகத்திடல் பகுதியில் இன்று காலை திடீரென பொலிஸ் கனரக வாகனங்கள் குவிக்கப்பட்டிருந்தன. அங்கு பாதுகாப்பும் பலப்படுத்தப்பட்டிருந்தது.

இதற்கு எதிராகச் சமூக வலைத்தளங்களில் கடும் கண்டனங்கள் பகிரப்பட்டிருந்தன. 2

அரச எதிர்ப்புப் போராட்டத்தில் இணையுங்கள் தமிழர்களுக்கு சிங்களக் கலைஞர்கள் அழைப்பு

எதிர்காலச் சந்ததியினருக்கான தாய்நாட்டைப் பாதுகாக்கும் வகையில் காலிமுகத்திடலில் இடம்பெற்றுவரும் அரச எதிர்ப்புப் போராட்டத்தில் இலங்கைவாழ் அனைத்துத் தமிழர்களும் கலந்துகொள்ளுமாறு சிங்களக் கலைஞர்கள் உருக்கமான வேண்டுகோள் விடுத்துள்ளனர்.

தங்களால் தமிழ்மொழியை சரளமாகப் பேச முடியாமைக்கு வெட்கப்படுகின்றோம் என கவலை தெரிவித்துள்ள சிங்களக் கலைஞர்கள், இலங்கை தேசத்தின் 90 வீதமான தமிழர்களுக்குச் சிங்கள மொழியை சரளமாகப் பேச முடியும் என்பது பெருமைக்குரியது என்றும் அவர்கள் குறிப்பிட்டுள்ளனர்.

இது தொடர்பில் சிங்களக் கலைஞர்கள் மேலும் தெரிவித்ததாவது:- 2

யாழில் தீப்பந்தப்.....

(முதலாம் பக்கத் தொடர்ச்சி)

இந்தத் தீப்பந்தப் போராட்டமானது காலிமுகத்திடலில் கோட்டா வீட்டுக்குப் போ எனக் கோஷம் எழுப்பியவாறு கடந்த 8 நாள்களாகத் தொடரும் போராட்டத்துக்கு ஆதரவாக முன்னெடுக்கப்படவுள்ளது.

யாழ். மாவட்டத்திலுள்ள அனைத்து இளையோர்களும் தீப்பந்தப் போராட்டத்தில் பங்குபற்றி காலிமுகத்திடலில் போராட்டத்தில் ஈடுபடுவோருக்குத் தமது ஆதரவை வழங்க முன்வருமாறு ஜனநாயகத்துக்காக ஒன்றிணைந்த இளையோர்கள் அமைப்பு அழைப்பு விடுத்துள்ளது.

வீட்டுக்கே போய்.....

(முதலாம் பக்கத் தொடர்ச்சி)

இது தொடர்பில் அவர் மேலும் கூறுகையில்,

நாட்டின் இன்றைய பொருளாதார நெருக்கடி நிலைமையைச் சமாளிக்க வேண்டுமெனில் உறுதியான அரசு ஆட்சியில் இருக்க வேண்டும்.

ஊழல், மோசடி மிக்க - ஸ்திரமற்ற அரசை வைத்துக்கொண்டு நெருக்கடி நிலைமைக்குத் தீர்வுகாண முடியாது. அதேவேளை, சர்வதேசத்தின் நம்பிக்கையைப் பெற்றுக்கொள்ளவும் முடியாது.

ராஜபக்ஷ குடும்பம் ஆட்சியில் இருந்தால் பொருளாதார நெருக்கடி நிலைமை மென்மேலும் அதிகரிக்கும். எனவே, பதவி ஆசைகளைக் கைவிட்டு ராஜபக்ஷக்கள் அனைவரும் பதவிகளிலிருந்து விலகி வீட்டுக்குச் செல்வதே சிறந்தது - என்றார்.

ராஜபக்ஷக்கள்.....

(முதலாம் பக்கத் தொடர்ச்சி)

தெரிவித்தார். இது தொடர்பில் அவர் மேலும் கூறுகையில்,

அமைச்சர்கள் அனைவரும் பதவி விலகிய வேளை பிரதமர் மஹிந்த ராஜபக்ஷவும் பதவியை இராஜிநாமா செய்திருக்க வேண்டும். அப்போதுதான் முழு அமைச்சரவையும் கலைந்திருக்கும். ஆனால், அவர் இன்னமும் பதவியில் இருக்கின்றார். அதேவேளை, வெளிவிவகாரம், நிதி, கல்வி, போக்குவரத்து என நான்கு அமைச்சர்களையும் ஜனாதிபதி நியமித்துள்ளார்.

இந்நிலையில், அடுத்த வாரம் புதிய அமைச்சரவை நியமனம் இடம்பெறும் என்று ஆளும் தரப்பு கருத்துக்களை வெளியிடுகின்றது. அது புதிய அமைச்சரவை அல்ல; அமைச்சரவை மறுசீரமைப்பே ஆகும். சுருங்கக்கூறினால் மக்களை ஏமாற்றும் செயலாகும்.

இவ்வாறான நிலைமையில்தான் இந்த அரசுக்கு எதிராக நம்பிக்கையில்லாப் பிரேரணையை நாடாளுமன்றத்தில் ஐக்கிய மக்கள் சக்தி முன்வைக்கவுள்ளது - என்றார்.

ராஜபக்ஷக்களை.....

(முதலாம் பக்கத் தொடர்ச்சி)

ராஜித சேனாரத்ன தெரிவித்தார்.

இது தொடர்பில் அவர் மேலும் கூறுகையில்,

நாட்டின் இன்றைய நெருக்கடி நிலைமைக்கு ராஜபக்சக்கள் மட்டுமன்றி முன்னாள் அமைச்சர்களும் பொறுப்புக் கூற கூறவேண்டும். ஏனெனில் தீர்மானங்களை எடுக்கும் அமைச்சரவையில் அவர்களும் அங்கம் வகித்தவர்கள். பதவி ஆசைக்காக ராஜபக்ஷக்களின் கால்களில் அவர்கள் விழுந்தவர்கள். எனவே, கூட்டுப் பொறுப்பை அவர்கள் ஏற்கவேண்டும் - என்றார்.

மூவின ஊடகர்.....

(முதலாம் பக்கத் தொடர்ச்சி)

நடைபெற்றது. இலங்கை வாழ் மூவின ஊடக நண்பர்களும் இதில் பங்குபற்றினர்.

இதன்போது எதிர்வரும் 20ஆம் திகதி காலை 11 மணியளவில் லேக்வுஸில் இருந்து ஊடகர்களின் ஆதரவுப் பேரணி ஆரம்பமாகி காலிமுகத்திடல் போராட்டக்களத்தை சென்றடைவது எனத் தீர்மானிக்கப்பட்டுள்ளது.

சுயாதீனமாக அனைத்து மூவின ஊடகவியலாளர்களையும் இந்த ஆதரவுப் பேரணியில் இணைந்து கொள்ளுமாறு கோரிக்கை விடுக்கப்பட்டுள்ளது.

காலிமுகத்திடலில்.....

(முதலாம் பக்கத் தொடர்ச்சி)

மக்களின் அமைதியான போராட்டத்தைச் சீர்குலைக்கும் அரசின் முயற்சி நாட்டுக்குப் பாரதூரமான விளைவுகளை ஏற்படுத்தும் என இலங்கை சட்டத்தரணிகள் சங்கம் அறிக்கையொன்றின் மூலமும் அறிவித்திருந்தது.

அதன்பின்னர் பொலிஸ் கனரக வாகனங்கள் அங்கிருந்து முழுமையாக அகற்றப்பட்டுள்ளன.

அரச எதிர்ப்புப்...

பேரன்புமிக்க

(முதலாம் பக்கத் தொடர்ச்சி)

தமிழ்ச் சகோதரர்களே! இது உங்களுடைய தேசம். நாம் பிறந்த இந்தத் தேசத்தை நமது எதிர்காலச் சந்ததிக்காகப் பாதுகாப்போம். ஆகவே, கசப்புணர்வுகள் கடந்து அவற்றை மறந்து காலிமுகத்திடலுக்கு வாருங்கள்; எம்மோடு இணையுங்கள்.

அன்பான தமிழ்ச் சகோதரர்களே! உங்களை அன்போடு அழைக்கின்றோம். வந்து எம்மோடு இணைந்து கொள்ளுங்கள்.

நாட்டின் நிர்வாகக் கட்டமைப்பு சீராக அமையும் என்று நம்பி. இருந்தோம் ஆனாலும் அந்த நம்பிக்கை வீணாகி விட்டது.

ஆகவேதான் கலைஞர்களும் இந்தப் போராட்டத்தில் இணைந்து இருக்கின்றோம். இன்றைய இந்த ஆட்சியானது நமக்குத் தேவையில்லை. நாட்டை சிறந்த முறையில் நிர்வகித்துக்கொண்டு நடத்துபவர்களே எமக்குத் தேவை. அதற்காக நாம் அனைவரும் இணைந்து போராடுவோம் - என்றனர்.

இளம்பரதி ஆசிரியர்
ஆசிரியர் - 076 443 8622
பிரன்னிஞ்சல் - kalaikkathiradvt@gmail.com

நமது பார்வை

உண்மை - நேர்மை - பக்கம் சாராமை

ஆசிரியபீடம்: 30, கல்லூரி வீதி, யாழ்ப்பாணம் மின்னஞ்சல் - kalaikkathirnews@gmail.com
தொலைபேசி - 021 222 3000 இணையம் - onlinekathir.com

உயிர்த்தெழும் உண்மை

நாளை ஈஸ்டர் ஞாயிறு. உலகெங்கும் இத்தினம் கிறிஸ்தவ மக்களால் பக்திபூர்வமாக அனுஷ்டிக்கப் படுகின்றது.

கல்லறையில் அடக்கம் செய்யப்பட்ட இயேசு கிறிஸ்து உயிர்த்தெழுந்த பண்டிகையாக இது கொண்டாடப்படு கிறது என வரலாறு கூறுகிறது.

இயேசுபிரான் உயிர்த்தெழுந்த இந்த நிகழ்வை கத்தோலிக்க கிறிஸ்தவர்கள் மட்டுமன்றி, பிற கிறிஸ் தவ சபைகளைச் சேர்ந்தோரும் பாஸ்கா திருவிழா என நினைவு கூர்வர்.

இன்று சனிக்கிழமை இரவு முதல் நாளை ஞாயிறு வரை தொடரும் வழிபாடுகள், ஆராதனைகளுடன் இத்தினம் அனுஷ்டிக்கப்படுகின்றது.

முட்கிரீடம் சூட்டப்பட்டு சித்திரவதைக்குள்ளான போதும் – கொடூர பாடுகளைச் சுமந்த போதும் – தன்னைச் சிலுவையில் அறைந்த போதும் – அந்தப் பாவிகளை மன்னிக்க வேண்டி இறைவனிடம் மன்றாடினார் சமா தான பிரபு இயேசு.

“இறைவா! இவர்கள் செய்வது இன்னதென்று அறியாமல் ஆற்றுகின்ற விடயங்கள். இவர்களை மன்னியுங்கள்!” – என்று மன்றாடினார் தேவகுமாரன்.

எக்குற்றமும் இழைக்காத இறைமகனை சிலுவை யில் அறைந்து கொடூரம் புரிந்தனர். அந்தக் கொடூரத் தின் பின்னர் மூன்றாம் நாள் இயேசுபிரான் உயிர்த் தெழுந்த தினமே இந்த ஈஸ்டர் ஞாயிறு.

இயேசுபிரானுக்கு இழைக்கப்பட்ட துன்பங்கள் போன்று இலங்கையிலும் ஈஸ்டர் தினத்தில் இறை மக்களுக்கு கொடூர துன்பங்கள் இழைக்கப்பட்டன.

இறைமகன் இயேசு உயிர்த்தெழுந்தமை போன்ற உயிர்ப்பு இலங்கையிலும் ஏற்பட்டிருப்பது பேரதிசயம்.

சிலுவையில் அறைந்து மூன்றாம் நாள் உயிர்த் தெழுந்து தமது மேன்மையை – உண்மையை – மகத் துவத்தை – உலகுக்குப் பறைசாற்றினார் இறைமகன்.

இலங்கையில் உண்மை என்ற சத்தியவாக்கு உயிர்த்தெழ மூன்று ஆண்டுகள் பிடித்திருக்கின்றன. அது மட்டுமே வேறுபாடு. அங்கு மூன்று நாள்கள்; இங்கு மூன்று ஆண்டுகள்.

இலங்கையில் ஈஸ்டர் ஞாயிறு தினத் தொடர் குண்டுத் தாக்குதல் என்ற கொடூரத்தை 2019 இல் புரிந்தவர்களின் பின்னணியில் செயற்பட்ட சூத்திரதாரி கள், கெடு நாசக்காரர்கள் யார் என்ற உண்மை இன்று அந்தக் கொடூர தாக்குதலில் மூன்று வருடங்களின் முடிவில் அம்பலமாகியிருக்கின்றது. நாட்டு மக்கள் அனைவருக்கும் அது இன்று தெரிந்த – புரிந்த – பரகசியம்.

மூன்று நாள்களில் உயிர்த்தெழுந்து தமது வருகை யின் மகத்துவத்தை – உண்மையை – உலகுக்கு உணர்த்தினார் தேவகுமாரன் . இங்கு, மூன்று வருடங் களில் உயிர்த்தெழுந்த உண்மை, கொடுஞ் செயலா ளர்களை ஆட்டிப்படைத்து, வாட்டி வதைக்க விஸ்வரூபம் எடுத்திருக்கின்றமையைக் காண்கின்றோம்.

அங்கு தன்னை அடாத்தாக – கொடூரமாக – தண் டித்தவர்களைக் கூடத் தனக்கேயுரிய இறை இரக்க பெருமனதினால் மன்னித்து ஆசீர்வதித்தார் இயேசு பிரான்.

இங்கு கொடூரம் புரிந்தவர்களை அதிகாரத்திலி ருந்து துரத்தும் வரை உண்மையும் நேர்மையும் உறுதியும் மன்னிக்கப் போவதில்லை என்பதுதான் சற்று வேறு பாடு.

எது, எப்படி என்றாலும் உண்மை, சத்தியம், நேர்மை, அறநெறி என்றும் தோற்பதில்லை. அவை உயிர்த்தெழும் என்பதை ஈஸ்டர் ஞாயிறு உணர்த்துவது போல இலங்கை விவகாரங்களும் உணர்த்தி நிற்பது கண்கூடு.

நாட்டுக்கு ரணில் தலைமை தாங்கினால் ஒரு மாதத்திற்குள் ‘கியூ’கள் மறையுமாம்

ஐ.தே.க. தவிசாளர் வஜிர அபேவர்தன நம்பிக்கை

முன்னாள் பிரதமர் ரணில் விக்கிரம சிங்கவிற்கு தலைமை தாங்கும் சந்தர்ப்பம் கிடைத்தால் ஒரு மாதத்திற்குள் வரிசை(கியூ) களை முடிவுக்கு கொண்டு வர முடியும் என ஐக்கிய தேசியக் கட்சியின் தவிசாளர் வஜிர அபேவர்தன தெரிவித்துள்ளார்.

கொழும்பில் ஊடகங்களுக்கு கருத்து தெரிவிக்கும் போதே மேற்கண்டவாறு தெரிவித்தார்.

மேலும் அவர் தெரிவிக்கையில் –

அரசமைப்பைத் திருத்தவோ அல்லது புதிய அரசமைப்பை அறிமுகப்படுத்தவோ நாட்டிற்குத் தேவையில்லை.மக்கள் சார்பாக செயற்படக்கூடிய தனிநபரே தேவை.

2019 ஆம் ஆண்டுக்கு முன்னர் நாடு இருந்த நிலைக்கு கொண்டு வரப்பட வேண்டும்.ஐந்து தடவைகள் பிரதமராக இருந்த ரணில் விக்கிரமசிங்கவினால் தற்போதைய நிலைமையை மாற்ற முடியும்.

ஒரு மாதத்திற்குள் வரிசை முறையை இல்லாதொழிப்பார் என்பதில் ஆயிரம் வீதம் உறுதியாக இருக்கிறோம்– என்றார்.

முதிரைமரக்குற்றிகள்கடத்தல்; கைதடியில் பொலிஸ் மடக்கியது

(ந.லோகதயாளன்)
யாழ்ப்பாணம்,ஏப்.16

ஏ9 வீதியூடாக 4 லட்சம் ரூபா பெறுமதி யிலான முதிரை மரக் குற்றிகள் கடத்தி வரப்பட்ட சமயம் யாழ்ப்பாணம் பொலிஸார் கைப்பற்றியுள்ளனர்.

கைதடி பகுதி ஊடாக சந்தேகத்திற்கிட மான முறையில் பயணித்த வாகனத்தை சோதனைசெய்தபொழுது அனுமதிப்பத்திரம் இல்லாது சட்டவிரோதமாக கடத்தி வரப்பட்ட 4 லட்சம் ரூபா பெறுமதிவாய்ந்த 8 முதிரை மரக் குற்றிகள் பொலிஸாரால் கைப்பற் றப்பட்டுள்ளன.யாழ்மாவட்ட சிரேஷ்ட பொலிஸ் அத்தியட்சகரின் கீழ் இயங்கும் யாழ் மாவட்ட பொலிஸ் புலனாய்வுப் பிரி வுக்குக் கிடைத்த இரகசிய தகவலின் அடிப் படையில் இடம்பெற்ற சோதனையின் பொழுதே இந்த அனுமதிப்பத்திரம் இல்லாது சட்டவிரோதமாக கடத்தி வரப்பட்ட முதிரை மர குற்றிகள் பொலிஸாரால் கைப்பற்றப்பட்டன. இவற்றைக் கடத்திய மானிப்பாய் பகுதியைச் சேர்ந்த ஒருவர் கைது செய்யப்பட்டுள்ளார்.

போராட்டத்தில் நடுவுநிலைமை; வரவேற்கின்றது சுதந்திரக் கட்சி

காலிமுகத்திடலில் இடம்பெறும் மக்கள் ஆர்ப்பாட்டங்கள் நடுநிலைமையான வையாகக் காணப்பட்டால் நாட்டின் எதிர் காலம் சிறப்பானதாக அமையும் என ஸ்ரீலங்கா சுதந்திரக்கட்சி தெரிவித்துள்ளது.

அரசாங்கத்துக்கு எதிராக கடந்த 9 ஆம் திகதி ஆரம்பிக்கப்பட்ட மக்கள் எழுச்சிப் போராட்டம் இன்று (சனிக்கிழமை) 8 ஆவது நாளாகவும் தொடர்ந்து முன்னெடுக்கப்பட்டு வருகின்றது.

இது தொடர்பில் ஸ்ரீலங்கா சுதந்திரக் கட்சியின் நாடாளுமன்ற உறுப்பினர் துமிந்த திசநாயக்க கருத்துத் தெரிவிக்கையில், அரசியல்கட்சிகள் மக்கள் போராட்டத்திற்கு உரிமை கோர முயல்கின்றன என்பதோடு பொதுமக்களை அரசியல்வாதிகள் ஏமாற் றிய பல தருணங்கள் உள்ளன எனவும் குறிப்பிட்டுள்ளார்.

மேலும் மக்கள் தற்போது மாற்றத்தை கோருகின்றனர் எனவும் அவர் குறிப்பிட்டார்.

குடா நாட்டுக்குள்ளும் யானைகள்

மீண்டும் யாழ்.குடாநாட்டிற்குள் யானைகள் புகுந்தமையினையடுத்து பரபரப்பு தொற்றியுள்ளது. ஆனையிறவைக் கடந்து இயக்கச்சியில் யானைகள் நடமாட்டம் காணப்பட்டுள்ளது. குறைந்தது மூன்று யானைகள் வந்துள்ளன. இரண்டு நாள்களுக்கு முன்பு ஆனையிறவு – தட்டுவன்கொட்டியை அண்டிய பகுதியில் அவை நடமாடின எனத் தகவல்கள் வெளிவந்திருந்தன. பின்னர் கொம்படிக்களப்பின் வழியாக சங்கத்தார் வயல் பகுதியை வந்தடைந்து பின்னராக இயக்கச்சிக்குள் நுழைந்துள்ளன.

கடந்த சில வருடங்களிற்கும் முன்னரும் வடமராட்சி கிழக்கில் யானைகள் நடமா டியமையுடன் அங்கு பொதுமகன் ஒருவரையும் தாக்கி கொன்றிருந்தன.

இதனிடையே உப்பிற்காக ஆனையிறவை நோக்கி வந்திருந்த யானைகளே தற்போது இயக்கச்சி வரை வந்துள்ளன எனச் சொல்லப்படுகின்றது.

மியன்மாரில் கிராமத்துக்கு தீ வைத்தது படை
நூற்றுக்கும் மேற்பட்டோர் சாவு

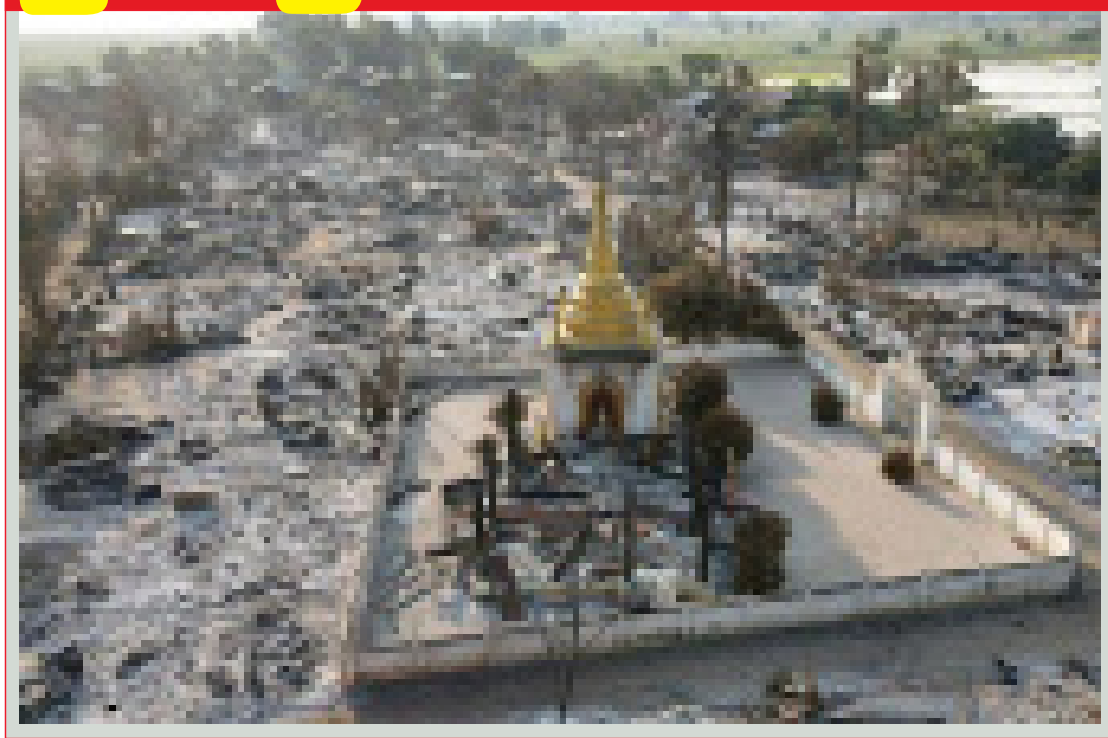

மியன்மாரில் பின் என்ற கிராமத்தை அந்த நாட்டு இராணுவம் தீயிட்டு எரித்துள்ளது. இதில் நூற்றுக்கும் மேற்பட்ட அப்பாவி பொதுமக்கள் பலியாகினர் என்று சர்வதேச செய்திகள் தெரிவிக்கின்றன.

மியன்மாரில் கடந்த ஆண்டு பெப்ரவரி முதலாம் திகதி இராணுவம் ஆட்சியைக் கைப்பற்றியது. இதைத் தொடர்ந்து அந்த நாட்டின் தலைவராக ஜனநாயக ரீதியாக தேர்ந்தெடுக்கப்பட்ட ஆங் சான் சூகி வீட்டுக் காவலில் வைக்கப்பட்டுள்ளார்.

இந்நிலையில், இராணுவத்தினரின் ஆட்சியை எதிர்த்தும் ஜனநாயகத்துக்கு ஆதரவாகவும் மியன்மாரில் போராட்டங்கள் நடைபெற்றன.

இந்தப் போராட்டத்தை ஆயுதமுனையில் இராணுவம் அடக்கி வருகின்றது. இதனிடையே அப்பாவி பொதுமக்களையும் இராணுவம் சுட்டுக் கொல்கிறது என்று குற்றஞ்சாட்டப்படுகின்றது.

இந்நிலையில், பின் என்ற சிறு கிராமத்துக்குள் நுழைந்த இராணுவம் அந்தக் கிராமத்தை தீயிட்டுக் கொழுத்தியுள்ளது. இந்தக் கிராமத்தில் 5,500இற்கும் மேற்பட்ட மக்கள் வசித்த நிலையில் நூற்றுக்கும் மேற்பட்டவர்கள் தீயில் கருகி உயிரிழந்தனர் என்று அறிய வருகின்றது.

சம்பவம் உறுதிப்படுத்தப்பட்டபோதிலும் எத்தனை பேர் உயிரிழந்தனர் என்பது இதுவரை உறுதிப்படுத்தப்படவில்லை.

உக்ரைன் தாக்கியதாக கூறப்படும் கப்பல் மிதக்கும் நிலையில் உள்ளது என்கிறது ரஷ்யா

ரஷ்யாவின் ஏவுகணை தாங்கிய மோஸ்க்வா போர்க் கப்பல், உக்ரைன் தயாரித்த நெப்டியூன் ஏவுகணையால் குண்டுவெடிப்புக்கு உள்ளானதாக, உக்ரைன் தெரிவித்திருந்தது.

இந்நிலையில், இதுகுறித்து ரஷ்ய பாதுகாப்பு அமைச்சகம் அறிக்கை ஒன்றை வெளியிட்டுள்ளது. அதில், கப்பலில் ஏற்பட்ட தீ தற்போது கட்டுக்குள் வந்துள்ளது. கப்பலில் இருந்த வெடிமருந்துகள் தற்போது வெடிக்கவில்லை.

அந்த கப்பல் தற்போது மிதக்கும் நிலையில் உள்ளது. ஏவுகணையின் முக்கிய ஆயுதக் கிடங்கு சேதமடையவில்லை.

கப்பலில் இருந்த பணிக்குழுவினர் அருகிலுள்ள கருங்கடல் கடற்படை கப்பல்களுக்கு வெளியேற்றப்பட்டனர். அக்கப்பலை துறைமுகத்திற்கு கட்டி இழுத்துச் செல்லும் பணி மேற்கொள்ளப்பட்டு வருகிறது. கப்பலில் தீப்பற்றியதற்கான காரணம் இன்னும் அறியப்படவில்லை என அதில் தெரிவிக்கப்பட்டுள்ளது.

இந்நிலையில், உக்ரைனின் நெப்டியூன் ஏவுகணை தாக்கிய பின் அக்கப்பல் மூழ்க ஆரம்பித்துவிட்டதாக உக்ரைன் ராணுவம் தெரிவித்துள்ளது.

அக்கப்பல் மிகுந்த சேதமடைந்திருப்பதாகவும், தாக்குதல் காரணமாக அக்கப்பலில் தீப்பற்றியதாகவும் தெற்கு ராணுவத் தளபதி வெளியிட்ட முகநூல் பதிவில் தெரிவிக்கப்பட்டுள்ளது.

அங்கு சென்ற ரஷ்ய மீட்புக் கப்பல்களும் தாக்குதலுக்குள்ளான கப்பலில் இருந்து வெடிமருந்துகள் வெடித்தமையால் செல்ல முடியவில்லை எனவும், மோசமான வானிலை காரணமாக அக்கப்பல் கவிழ்ந்து மூழ்க தொடங்கியுள்ளதாகவும் தெரிவிக்கப்பட்டுள்ளது.

பாகிஸ்தான் இராணுவத்தை அரசியலுக்குள் கொண்டுவர வேண்டாம் என்கிறார் ஜெனரல் மேஜர்

ராணுவத்தை அரசியலுக்குள் கொண்டு வர வேண்டாம் எனவும், ராணுவத்தை விவாதத்திற்கு வெளியே வைக்குமாறும் பாகிஸ்தான் ராணுவத்தின் ஊடக மற்றும் பொதுமக்கள் தொடர்பு பிரிவான ஐ.எஸ்.பி. ஆரின் டைரக்டர் ஜெனரல் மேஜர் பாபர் இப்திகார் பொதுமக்களுக்கு வேண்டுகோள் விடுத்துள்ளார்.

இதுதொடர்பான செய்தியாளர் சந்திப்பின் போது, இரண்டு நாள்களுக்கு முன்பு ராணுவத் தளபதி ஜெனரல் கமர் ஜாவேத் பஜ்வா தலைமையில் கார்ப்ஸ் கமாண்டர் மாநாடு நடைபெற்றது எனவும், அம்மாநாட்டில் பாதுகாப்பு சவால்கள் குறித்து விளக்கமளிக்கப்பட்டன எனவும் அவர் தெரிவித்தார்.

அனைத்து பங்கேற்பாளர்களும் அரசியலமைப்பின் மேலதிகாரத்தையும் சட்டத்தின் ஆட்சியையும் உறுதிப்படுத்த ஒப்புக்கொண்டனர் என அவர் கூறுகிறார். மேலும், ஜனநாயகத்தில் அரசியலமைப்புக்கு உட்பட்டு இயங்குவதே அனைத்து அமைப்புகளுக்கும் நல்லது என அவர் தெரிவித்தார்.

பாகிஸ்தான் ஆயுதப்படைகளுக்கு எதிராக பிரசாரம் செய்யப்பட்டு வருவதாகவும், தொழில்நுட்பத்தைப் பயன்படுத்தி, முன்னாள் அதிகாரிகளின் போலிச் செய்திகள் உருவாக்கப்படுகின்றன எனவும் கூறினார்.

அடிப்படையற்ற குணநலன் குறித்த விமர்சனங்கள் ஏற்றுக்கொள்ள முடியாதவை என அவர் கூறினார்.

மேலும் இது, சட்டத்திற்கு புறம்பானது, தார்மீகமற்றது, தேச நலனுக்கு எதிரானது எனவும் தெரிவித்தார். நீதிமன்றங்களின் முடிவுக்கு விட்டுவிடுவது சிறந்தது என அவர் கூறினார்.

டுவிட்டரை வாங்குகிறார் எலன் மஸ்க்

டுவிட்டர் நிறுவனத்தை முழுமையாக வாங்குவதற்கு உலகின் முதல் பணக்காரரான எலான் மஸ்க் முடிவு செய்துள்ளார் என்று தகவல்கள் தெரிவிக்கின்றன.

டுவிட்டர் நிறுவனத்தை வாங்குவதற்காக அவர் 430 கோடி டொலர் (இலங்கை மதிப்பில் ஒரு லட்சத்து 40 ஆயிரம் கோடி ரூபா) வழங்குவதற்கு அவர் தயாராக உள்ளார்.

முன்னதாக டுவிட்டர் நிறுவனத்தின் 9 சதவீத பங்குகளை அவர் வாங்கினார். இதன் பின்னர் அந்த நிறுவனத்தின் இயக்குநர் குழுவில் சேரவுள்ளேன் என அவர் அறிவித்தார். ஆனால், பின்னர் அந்த முடிவை திரும்பப்பெறுகிறேன் என தெரிவித்தார்.

இந்த நிலையிலேயே அவர் நிறுவனத்தை முழுமையாக வாங்க முடிவெடுத்துள்ளார் என்று கூறப்படுகின்றது. இவ்வாறு அவர் நிறுவனத்தை வாங்கும் பட்சத்தில் டுவிட்டரில் அதிரடியான முடிவுகள் பலவற்றை எடுப்பார் என்றும் எதிர்பார்க்கப்படுகின்றது.

ஈரானின் அணு மையத்தில் ஐ.நா. கண்காணிப்பு கமராக்கள்

ஈரானின் நடான்ஸ் பகுதியில் அமைக்கப்பட்டுள்ள புதிய சுரங்க அணுசக்தி மையத்தில் ஐ.நா. அணுசக்தி கண்காணிப்பு அமைப்பான ஐஏஇஏ-வின் கமராக்கள் பொருத்தப்பட்டுள்ளன என அந்த அமைப்பு தெரிவித்துள்ளது. வல்லரசு நாடுகளுடனான அணுசக்தி ஒப்பந்தத்தை தக்கவைப்பதற்கான பேச்சில் தேக்கம் ஏற்பட்டுள்ள நிலையிலும், கமராக்களை பொருத்த ஐஏஇஏ-வுக்கு ஈரான் அழைப்புவிடுத்திருந்தது.

மருத்துவர்கள் எண்ணிக்கையில் இன்னும் 10 ஆண்டுகளில் இந்தியா சாதனை படைக்கும் என்கின்றார் பிரதமர் மோடி

குஜராத் மாநிலம் பூஜ் நகரில் அமைக்கப்பட்டுள்ள கே.கே. படேல் பல்நோக்கு சிறப்பு மருத்துவமனையை இந்தியப் பிரதமர் நரேந்திர மோடி நேற்று காணொலி தொடர்பாடல் முறையில் இணைந்து கொண்டு இந்தியாவுக்கு அர்ப்பணித்தார். அந்த நிகழ்வின் பின் உரையாற்றிய அவர், நிலநடுக்கத்தால் ஏற்பட்ட பேரழிவை விட்டு விட்டு பூஜ் மாவட்டத்தைச் சேர்ந்த மக்கள் தங்கள் கடின உழைப்பால் இந்த பகுதிக்கு இப்போது புதிய விதியை எழுதி வருகின்றனர். 200 படுக்கைகள் கொண்ட இந்த மருத்துவமனை மக்களுக்கு குறைவான கட்டணத்தோடு தரமான மருத்துவ வசதிகளை வழங்கும்.

சிறந்த சுகாதார வசதிகள் நோய்களுக்கான சிகிச்சைக்கு மட்டுப்படுத்தாது, அவை சமூக நீதியை மேம்படுத்துகின்றன. ஆயுஷ்மான் பாரத்யோஜனா மற்றும் ஜன்அவுதி யோஜனா திட்டங்கள் மூலம் மூலம் ஏழை, நடுத்தர குடும்பங்களின் சிகிச்சையில் ஒவ்வோர் ஆண்டும் ஏராளமான பணம் சேமிக்கப்படுகிறது. ஒவ்வொரு மாவட்டத்துக்கும் ஒரு மருத்துவக் கல்லூரி அமைக்க வேண்டும் என்ற மத்திய அரசின் கொள்கையால் அடுத்த 10 ஆண்டுகளில் மருத்துவர்கள் எண்ணிக்கையில் இந்தியா புதிய சாதனை படைக்கும்.

20 ஆண்டுகளுக்கு முன்பு குஜராத்தில் வெறும் 9 மருத்துவக் கல்லூரிகளே இருந்தன. ஆனால் கடந்த 20 ஆண்டுகளில் மருத்துவக் கல்வியின் சூழல் மிகவும் மேம்பட்டுள்ளது. முன்பு குஜராத்தில் 1,000 மாணவர்கள் மட்டுமே மருத்துவக் கல்லூரிகளில் சேர்க்கை பெற்றனர். தற்போது இந்த மருத்துவக் கல்லூரிகளில் சுமார் ஆறாயிரம் மாணவர்கள் சேர்க்கை பெற்றுள்ளனர். ராஜ்கோட்டில் உள்ள எய்மஸ் மருத்துவமனையில் 2021 முதல் 50 மாணவர்களுக்கான சேர்க்கை தொடங்கியுள்ளது, என்று தெரிவித்துள்ளார்.

பிரதமர் மோடியைப் புகழ்ந்தமையால் இளையராஜாவை கொச்சைப்படுத்துவதா என ராதாகிருஷ்ணன் கண்டனம்

'அம்பேத்கரும் மோடியும்' என்ற புத்தகத்திற்கு முன்னுரை எழுதியுள்ள இசைஞானி இளையராஜாவுக்கு எதிர்ப்புக் குரல்கள் ஒலிப்பது பற்றி, முன்னாள் மத்திய அமைச்சர் பொன். ராதா கிருஷ்ணன் அறிக்கையொன்றை வெளியிட்டுள்ளார்.

இசைஞானி இளையராஜாவை ஓர் இசையமைப்பாளராக, கவிஞராக, பாடகராக, ஆன்மீகச் செம்மலாகவே இதுவரை கண்டுள்ளேன். தற்போது புளூகிராப்ட் டிஜிற்றல் பவுண்டேஷன் வெளியிட்டுள்ள 'அம்பேத்கரும் மோடியும்' என்ற புத்தகத்திற்கு இளையராஜா எழுதியுள்ள முன்னுரையைப் படிக்கும் வாய்ப்பைப் பெற்றேன். அதன் முதல் பத்தியிலேயே அம்பேத்கரைப்பற்றி அவர் குறிப்பிட்டுள்ள கருத்துக்கள் நெஞ்சைத் தொட்டன.

சமுதாயத்தில் அடிமட்டத்தில் புறந்தள்ளப்பட்ட மக்களின் மானம் காக்க அம்பேத்கர் போராடியதை நாம் அனைவரும் போற்றுகிறோம். அம்பேத்கரின் வழி நின்று அனைத்து வீடுகளுக்கும் கழிவறை கட்டிக்கொடுக்க வேண்டும் என்ற உன்னதத் திட்டம் கொண்டு வந்து ஏழை ஏளியவரின் மானம் காக்க அம்பேத்கர் உழைத்ததின் முக்கிய விடயத்தை பிரதமர் மோடி நனவாக்கியதை நாம் போற்றித்தான் ஆகவேண்டும் என்று, அம்பேத்கர் கனவுகளையும் அதை பிரதமர் மோடி நடைமுறைப்படுத்தியதையும் தனது எழுத்தில் இளையராஜா குறிப்பிட்டுள்ளார்.

துயரங்களை அனுபவித்து அவற்றைக் கடந்து தானும் முன்வந்து தன் மக்களையும் முன்னேற்றியவர்களை நன்றியுடன் பார்ப்பது நல்லவர்களின் குணம். 'காலத்தால் செய்த உதவி ஞாலத்தின் மானப்பெரிது' என்றும் 'எந்நன்றி கொன்றார்க்கும் உய்வுண்டாம் உய்வில்லை செய்நன்றி கொன்ற மகர்க்கு' என்று எழுதிய நம் ஐயன் வள்ளுவரின் வரிகளை படித்தவர்களும் புரிந்தவர்களும் அம்பேத்கர் அவர்களையும் பிரதமர் மோடி அவர்களையும் என்றும் மறக்க மாட்டார்கள். அந்த நன்றியுணர்வுடன் முன்னுரையை எழுதிய இசைஞானியையும் போற்றத் தவறமாட்டார்கள். இளையராஜாவின் முன்னுரையை களங்கப்படுத்தி கொச்சைப்படுத்துவோரை காணும்போது யானைதன் தலையில் தானே மண்ணை வாரிப் போட்டுக் கொள்வதுதான் நினைவுக்கு வருகிறது, என்று பொன் ராதா கிருஷ்ணன் தனது அறிக்கையில் தெரிவித்திருக்கிறார்.

ஆளுநரின் தேநீர் விருந்தை தமிழகக் கட்சிகள் புறக்கணித்தமையை தவிர்த்திருக்கலாமென கருத்து

சித்திரைப் புத்தாண்டையொட்டி தேநீர் விருந்தில் பங்கேற்குமாறு அரசியல் கட்சிகளுக்கு தமிழக ஆளுநர் அழைப்பு விடுத்தார். ஆனால், தி.மு.க. உள்பட பல்வேறு தமிழகக் கட்சிகள் இந்தத் தேநீர் விருந்தில் கலந்துக்கொள்ளாமல் புறக்கணித்தன.

நீட் விலக்கு மசோதா ஜனாதிபதிக்கு அனுப்பப்படாமல் இன்னும் ஆளுநரிடம் நிலுவையில் உள்ளதால் அதற்கு எதிர்ப்பு தெரிவித்து தமிழகக் கட்சிகள் தேநீர் விருந்தை புறக்கணிக்கின்றன என தெரிவிக்கப்பட்டது.

இந்த நிலையில், தமிழக ஆளுநரின் தேநீர் விருந்தை தமிழகக் கட்சிகள் புறக்கணித்ததை தவிர்த்திருக்கலாம் என்று மத்திய இணை அமைச்சர் எல்.முருகன் தெரிவித்துள்ளார். மத்திய அரசின் திட்டங்கள் தமிழகத்தில்தான் அதிக அளவில் பயன்படுத்தப்பட்டுள்ளன, என்றும்அவர்தெரிவித்துள்ளார்.

பா.ஜ.கவின் சதி வலைக்குள் விழாதீர்கள் டெல்லி துணை முதல்வர் வேண்டுகோள்

பா.ஜ.கவின் சதிவலைக்குள் விழாமல் இமாச்சல பிரதேச மக்கள் ஆம் ஆத்மி கட்சிக்கு வாக்களிக்க வேண்டும் என டெல்லி துணை முதல்வர் மணிஷ் சிசோடியா தெரிவித்துள்ளார்.

இமாச்சல பிரதேசத்தில் இந்த ஆண்டு பிற்பகுதியில் சட்டமன்ற தேர்தல் நடைபெறவுள்ளது. இதையடுத்து அம்மாநிலத்தில் பிரசாரம் செய்து வரும் பா.ஜ.க. அரசு பல்வேறு இலவசங்களை அறிவித்துள்ளது.

இதற்குஎதிர்ப்புதெரிவித்துள்ள டெல்லி துணை முதல்வர் மணிஷ் சிசோடியா, இமாச்சல பிரதேச மக்கள் பா.ஜ.கவின் சதி வலைக்குள் விழுந்து ஏமாறக் கூடாது. இந்த முறை தேர்தலில் தோற்றுவிடுவோம் என்ற பயத்தில் பா.ஜ.க. பல்வேறு இலவசங்களை அறிவித்து வருகிறது.

ஆனால், பா.ஜ.க. ஆட்சிக்கு வந்துவிட்டால் மக்களிடம் இருந்து இலவசங்களை பிடுங்கி விடும். மின்சாரம், பேருந்து கட்டணங்கள் உயரும். மக்களுக்கு குறைந்த விலையில் பொருள்களை தருவது பா.ஜ.கவின் கொள்கையில் கிடையாது. அதனால், உண்மையான வளர்ச்சியை காண மக்கள் ஆம் ஆத்மி கட்சிக்கு வாக்களிக்க வேண்டும், என அவர் குறிப்பிட்டிருக்கிறார்.

15 ஆண்டுகளில் அகண்ட பாரதம் சாத்தியம் ஆர்.எஸ்.எஸ். தலைவர் பகவத் கணிப்பு

உத்தரகாண்ட் மாநிலம் ஹரித்வாரில் நடைபெற்ற நிகழ்ச்சியொன்றில் உரையாற்றிய ஆர்.எஸ்.எஸ் தலைவர் மோகன் பகவத், வரும் 15 ஆண்டுகளில் அகண்ட பாரதம் சாத்தியமாகும். இதனை எனது சொந்த கணிப்பின்படி கூறுகிறேன், என்று தெரிவித்து பரபரப்பை ஏற்படுத்தியுள்ளார்.

கடவுள் கிருஷ்ணர் விருப்பப்படி இந்தியா எழுச்சி பெறும் என தத்துவ ஞானி அரவிந்தர் கூறியுள்ளார். இந்தியா குறித்து அரவிந்தர் மற்றும் சுவாமி விவேகானந்தர் கூறியதில் நான் முழு நம்பிக்கை வைத்துள்ளேன். நமது இலக்கை நோக்கி நகரும் வேகத்தை அடைய நாம் இணைந்து பணியாற்ற வேண்டும்.

நல்லது செய்பவர்கள் பாதுகாக்கப்பட வேண்டும் என்று கீதையில், கடவுள் கிருஷ்ணர் கூறியமையை நாம் நினைவில் கொள்ள வேண்டும். உலகம் முழுவதும் உள்ள அனைத்து வகையான மக்களையும் இந்தியா வரவேற்றுள்ளது. இந்தியா தனது இலக்கை அடைவதை யாராலும் தடுத்து நிறுத்த முடியாது, எனவும் அவர் தெரிவித்துள்ளார்.

நாடாளுமன்றத்திற்கு அதிகாரங்களை வழங்குவதே நெருக்கடிக்கு ஒரே தீர்வு

கல்முனை பிரதி மேயர் தெரிவிப்பு

நாட்டில் ஏற்பட்டுள்ள அரசியல், பொருளாதார ஸ்திரமற்ற நிலைமைகளுக்கு முற்றுப்புள்ளி வைக்கப்பட வேண்டுமாயின் உடனடியாக நாடாளுமன்றத்திற்கு அதிகாரங்கள் வழங்கப்பட வேண்டும்.

அவ்வாறில்லாது மேற்கொள்ளப்படும் எந்தவொரு முயற்சியாலும் மாற்றம் ஏற்படப்போவதில்லை என்று ஸ்ரீலங்கா முஸ்லிம் காங்கிரஸின் உயர்பீட உறுப்பினரும், கல்முனை மாநகர சபையின் பிரதி மேயருமான ரஹ்மத் மன்சூர் தெரிவித்தார்.

நாட்டின் சமகால நெருக்கடியான நிலைமைகள் தொடர்பில் ஊடகங்களுக்கு விடுத்துள்ள அறிக்கையிலேயே அவர் இவ்வாறு தெரிவித்துள்ளார்.

அந்த அறிக்கையில் மேலும் தெரிவிக்கப்பட்டுள்ளதாவது:–

நாட்டில் தற்போது ஏற்பட்டுள்ள பொருளாதார நெருக்கடிகள் காரணமாக அரசியல் ஸ்திரமற்ற நிலைமைகள் தோற்றம் பெற்றுள்ளன. பொதுமக்களின் தன்னெழுச்சிப் போராட்டம் வெடித்து தொடர்ச்சியாக இடம்பெற்று வருகின்றது.

காலி முகத்திடலில் பெருந்திரளான மக்கள் ஒன்று கூடி ஒட்டுமொத்த ஆட்சியாளர்களையும் வெளியேறுமாறு தொடர்ச்சியாக வலியுறுத்தி வருகின்றார்கள். ஆனால் ஆட்சியாளர்கள் மௌனம் காத்து வருகின்றார்கள்.

எனினும், ஆட்சியாளர்கள் தன்னிச்சையான முடிவுகள் எடுப்பதை தொடர்ந்து கொண்டிருக்கின்றார்கள்.

குறிப்பாக, இந்த ஆண்டு செலுத்த வேண்டிய வெளிநாட்டுக்கடன்களை மீளச் செலுத்தமுடியாது என்று எடுத்த எடுப்பில் அறிவித்து விட்டார்கள். சர்வதேச நாணய நிதியத்தை மட்டுமே தமது தீர்வாக கொண்டிருக்கின்றார்கள். இவ்விதமான செயற்பாடுகளும், தீர்மானங்களும் நாட்டின் பொருளாதார நெருக்கடிளுக்கு நிரந்தரமான தீர்வினை வழங்கும் என்று ஏற்றுக்கொள்ள முடியாது.

அதேநேரம், ஆட்சியாளர்கள் ஜனநாயகப் போராட்டங்களுக்கு மதிப்பளித்து பதவி விலகுவதே பொருத்தமான செயற்பாடாக இருக்கும் என்பதோடு ஜனநாயகத்தின் மீதான நம்பிக்கையையும் எதிர்கால சந்ததியினருக்கு ஏற்படுத்துவதாக அமையும்.

ஆனால் ஆட்சியாளர்களோ ஜனாதிபதி, பிரதமர் பதவிகளை தமது குடும்பத்திற்குள்ளேயே வைத்துக்கொண்டு வெறுமனே அமைச்சரவை மாற்றியமைத்தல் அல்லது எதிரணியையும் அமைச்சரவைக்குள் உள்வாங்கிச் செயற்படுதல் போன்ற விடயங்களுக்கு முக்கியத்துவம் அளித்து வருகின்றனர்.

இதுபொருத்தமற்றஅணுகுமுறையாகும். தலைவலிக்கு தலையணையை மாற்றும் செயற்படாகவே இருக்கின்றது. ஆகவே தற்போதைய ஆட்சியாளர்கள் நிலைமைகளை புரிந்து கொண்டு செயற்பட முயற்சிப்பார்களாயின், உடனடியாக மக்கள் மன்றமான பாராளுமன்றத்திற்கு அதிகாரங்களை வழங்க வேண்டும்.

அதாவது, அமுலில்உள்ள20ஆவது திருத்தச்சட்டத்தினை முழுமையாக நீக்கி, மீண்டும் குறைகள் நீக்கப்பட்ட 19ஆவது திருத்தச்சட்டத்தினை அமுலாக்க வேண்டும். இதன்மூலம் வெளிப்படைத் தன்மை கொண்ட மக்களாட்சி நாடாளுமன்றத்தின் ஊடாக முன்னெடுக்கப்படுவதற்கு வழிகோலப்படும்.

இந்தச் செயற்பாட்டிற்கு அனைத்து தேசிய அரசியல்தரப்பினரும்பேதமின்றி முன்வரவேண்டும். அனைத்து அரசியல் தரப்பினரும், மாற்றமொன்றை ஏற்படுத்துவதற்கு விரும்புவார்களானால் நாடாளுமன்றத்திற்கு அதிகாரங்களை வழங்குவதே ஒரே தெரிவாகும்.

அவ்வாறு அதிகாரங்களை மாற்றியமைக்காது, அமைச்சரவையை மறுசீரமைப்பதாலோ, அல்லது அனைத்துக்கட்சிகளின் பங்கேற்புடன் இடைக்காலஅரசாங்கத்தினைநிறுவுவதாலேயே பிரச்சினைகளுக்கு முற்றுப்புள்ளி ஏற்படப்போவதில்லை.

அவ்விதமான செயற்பாடு நிலைமைகளை மேலும் சிக்கலான சூழலுக்குக் கொண்டு செல்வதுடன் நாட்டினதும், அடுத்த சந்ததியினரதும் எதிர்காலம் சூன்யமாகிவிடும் பேராபத்துள்ளது. – என்று அந்த அறிக்கையில் தெரிவிக்கப்பட்டுள்ளது.

மட்டு. புளியந்தீவில் சிறப்புற நடந்தது ஸ்ரீ சித்தி விக்னேஸ்வரர் ஆலய தேர்

(க.கிருபாகரன்)

மட்டக்களப்பு மாவட்டத்தில் புகழ்பெற்ற ஆலயங்களுள் ஒன்றாகத்திகழும் மட்டக்களப்பு மாநகரில் புளியந்தீவில் அமைந்துள்ள ஆனைப்பந்தி ஸ்ரீ சித்தி விக்னேஸ்வரர் ஆலய வருடாந்த உற்சவத்தின் தேர்த்திருவிழா நேற்றைய தினம் மிகச் சிறப்பாக இடம்பெற்றது.

கொடியேற்றத்துடன் ஆரம்பிக்கப்பட்ட ஆலய வருடாந்த உற்சவத்தில் கடந்த 11 ஆம் திகதி மாம்பழத் திருவிழா, 14 ஆம் திகதி திருவேட்டைத் திருவிழா போன்ற சிறப்பு பூசைகள் இடம்பெற்றிருந்தன.

உற்சவத்தின் 09 ஆம் நாளான நேற்று தேர்த்திருவிழா பெருமளவு மக்களின் பங்கேற்புடன் வெகு சிறப்பாக இடம்பெற்றது.

ஆரம்ப பூசை வழிபாடுகள், சிறப்பு வாத்திய, நாட்டிய நிகழ்வுகள், தேவார பாராயணங்கள் இடம்பெற்று விக்னேஸ்வரப் பெருமான் உள்வீதி வலம் வந்து அலங்காரத் தேரில் அமர்ந்து பக்த அடியார்களின் அரோகரா முழக்கத்துடன் வடமிழுக்க வெளிவீதி வலம் வந்து அருள் வழங்கும் காட்சி மிக அற்புதமாக இடம்பெற்றது.

தொடர்ந்து இன்றையதினம் சித்தரைப் பௌர்ணமி தினத்தில் ஆனைப்பந்தி ஆலயத்திலிருந்து மாமாங்கேஸ்வரர் ஆலயம் சென்று அங்கு தீர்த்தோற்சவம் இடம்பெற்றமை குறிப்பிடத்தக்கது.

மக்கள் புரட்சிக்குத் தீர்வு தாமதமாதல் ஆபத்தானது

கிண்ணியா நகரசபை உறுப்பினர் எச்சரிக்கை

(ஹஸ்பர்)

இன, மத, குலபேதங்களுக்கு அப்பால் ஆளும் அரசுக்கு எதிராகவும் நாடாளுமன்ற உறுப்பினர்களுக்கு எதிராகவும் காலிமுகத்திடலில் முகாமிட்டிருக்கும் பொது மக்களின் போராட்டத்திற்கான தீர்வு தாமதமாதல் மிகப்பெரும் ஆபத்தாக மாறலாம் என கிண்ணியா நகரசபை உறுப்பினர் எம்.எம் மஹ்தி அச்சம் வெளியிட்டுள்ளார்.

நேற்று வெள்ளிக்கிழமை தாம் வெளியிட்ட ஊடக அறிக்கையிலேயே அவர் இவ்வாறு குறிப்பிட்டுள்ளார்.

மேலும் அவ்வறிக்கையில் குறிப்பிடப்பட்டுள்ளவை வருமாறு:–

நாட்டில் ஏற்பட்டுள்ள பொருளாதார நெருக்கடி, ஊழல் மோசடிகளுக்கு எதிராக எதிர்க்கட்சிகளால் நடத்தப்பட்ட போராட்டங்கள் நலிவடைந்திருக்கும் தருணத்தில் இன, மத, கட்சி பேதங்களுக்கு அப்பால் பொது மக்களால் அணி திரண்டு நடாத்தப்படும் போராட்டம் மேலும் வலுப் பெற்றுக் கொண்டிருக்கின்றது.

இப்போராட்டத்தை நலிவடையச் செய்ய எத்தனிக்கும் ஒரு நாசகாரக் கூட்டம் ஒற்றுமைப் பட்டிருக்கும் மக்களிடத்தில் இன, மத வாதங்களை தூண்டுகின்ற படுமோசமான செயற்பாடுகளை மீண்டும் கையில் எடுக்கின்றனர்.

காலிமுகத்திடல் போராட்டமானது மாவட்ட, பிரதேச ரீதியாக விரிவுபடுத்தப்படலாம் என எதிர்பார்க்கப்படும் அதேநேரம் அரசியல் கட்சிகளும் தங்களது அரசுக்கெதிரான போராட்டங்களை மீண்டும் ஆரம்பிக்க தயாராகின்றன. பொருளாதாரம் அதல பாதாளத்தை நோக்கிச் சென்று கொண்டிருக்கும் இத் தருணத்தில் போராட்டக்காரர்களின் கோரிக்கை களுக்கு உடனடிதீர்வுஎட்டப்படாவிட்டால்போராட்டங்களின் விளைவு மேலும் பொருளாதார ரீதியான நட்டங்களையும் உயிரிழப்புகளையும் ஏற்படுத்தலாம். – எனவும் தனது அச்சத்தை அவர் அந்த அறிக்கையில் வெளியிட்டுள்ளார்.

அம்பாறையில் ரூ.36 லட்சம் பேரீச்சம்பழம் கல்முனையன்ஸ் போரமினால் விநியோகம்

(நூருல் ஹுதா உமர்)

அம்பாறை மாவட்ட மக்களுக்கு புனித ரமழான் மாதத்தை முன்னிட்டு பேரீச்சம்பழ பொதி வழங்கும் செயற்றிட்டம் தொடர்ந்து மூன்றாவது வருடமாக இவ்வாண்டும் கல்முனையன்ஸ் போரமினால் நேற்று வெள்ளிக்கிழமை உத்தியோகபூர்வமாக கல்முனையில் ஆரம்பித்து வைக்கப்பட்டது.

கல்முனையன்ஸ் போரம் விடுத்த வேண்டுகோளுக்கமைய 36 லட்சம் ரூபா பெறுமதியான 6,000 கிலோகிராம் பேரிச்சம்பழ தொகுதியை பெஸ்ட் புட் மார்க்கெடிங் பிரைவட் லிமிடெட் நிறுவனத்தினர் நன்கொடையாக வழங்கியிருந்தனர். குறித்த நிறுவனமானது கடந்த ஆண்டு 8.5 தொன் பேரீச்சம்பழ தொகுதியை வழங்கியமையும் குறிப்பிடத்தக்கது.

இப்பேரீச்சம்பழமானது அம்பாறை மாவட்டத்திலுள்ள சகல பிரதேசங்களில் இருந்தும் தெரிவுசெய்யப்பட்ட தொண்டர் அமைப்புக்கள் ஊடாகவும், பள்ளிவாசல் நிருவாகத்தினர் ஊடாகவும் இணங்கானப்பட்ட பயனாளிக் குடும்பங்களுக்கு விநியோகிக்கப்படவிருக்கின்றன. நிகழ்வில் அம்பாறை மாவட்ட பிரதேசங்களிலிருந்து தெரிவுசெய்யப்பட்ட தொண்டர் அமைப்புகளின் பிரதிநிதிகள், பள்ளிவாசல் நிருவாகத்தினர் மற்றும் கல்முனையன்ஸ் போரத்தின் அங்கத்தவர்கள் ஆகியோர் கலந்துகொண்டனர்.

இலங்கை டெஸ்ட் குழாமில் மொஹமட் சிராஸ் இணைப்பு சுப்பர் லீக்கில் பிரகாசித்த இளம் வீரர்களுக்கும் அழைப்பு

இலங்கை கிரிக்கெட் அணி அடுத்த மாதம் பங்களாதேஷுக்கு சுற்றுப்பயணம் மேற்கொண்டு இரண்டு போட்டிகள் கொண்ட டெஸ்ட் தொடரில் விளையாடவுள்ளது. இந்த டெஸ்ட் தொடருக்காக 23 வீரர்கள் அடங்கிய உத்தேச இலங்கைக் குழாம் அறிவிக்கப்பட்டுள்ளது.

இலங்கை டெஸ்ட் அணியின் ஆரம்பத் துடுப்பாட்ட வீரரான லஹிரு திரிமன்ன மற்றும் இளம் வீரர் சரித் அசலங்க ஆகியோர் பங்களாதேஷ் டெஸ்ட் தொடருக்கான உத்தேச அணியில் இடம்பெறவில்லை.

இந்த நிலையில், அண்மையில் நிறைவுக்கு வந்த தேசிய சுப்பர் லீக் நான்கு நாள் கிரிக்கெட் தொடரில் நான்கு போட்டிகளில் விளையாடி 304 ஓட்டங்களைச் சேர்த்த மத்திய வரிசை துடுப்பாட்ட வீரர் ரொஷேன் சில்வா மீண்டும் தேர்வாளர்களின் கவனத்தைப் பெற்று இலங்கை டெஸ்ட் குழாத்தில் உள்வாங்கப்பட்டுள்ளார்.

அதேபோல, இறுதியாக நடைபெற்ற இந்திய அணிக்கு எதிரான டெஸ்ட் தொடரில் இலங்கை அணியில் இடம்பெறாத ஓத பெர்னாண்டோவுக்கும் வாய்ப்பு வழங்கப்பட்டுள்ளது. தேசிய சுப்பர் லீக் தொடரில் ஆறு போட்டிகளில் 721 ஓட்டங்களை எடுத்த அவர், சிறந்த துடுப்பாட்ட வீரருக்கான விருதைப் பெற்றிருந்தமை குறிப்பிடத்தக்கது. இந்தத் தொடரில் கொழும்பு அணிக்காக விளையாடிய 22 வயதான சகலதுறை வீரர் லக்ஷித மனசிங்க முதன்முறையாக இலங்கை டெஸ்ட் அணிக்கு அழைக்கப்பட்டுள்ளார். கொழும்பு அணிக்காக நான்கு போட்டிகளில் 26.40 என்ற சராசரியில் 15 விக்கெட்டுக்களை வீழ்த்தியதோடு, அரைச்சதம் ஒன்றையும் அவர் பெற்றிருந்தார் என்பது கவனிக்கத்தக்கது.

கொழும்பு அணிக்காக 4 போட்டிகளில் 12 விக்கெட்டுக்களை வீழ்த்திய வேகப்பந்து வீச்சாளர் கசுன் ராஜிதவும் மீண்டும் டெஸ்ட் அணிக் குழாமில் இடம்பிடித்துள்ளார். அதேவேளை, 27 வயதான வலதுகை மித வேகப்பந்து வீச்சாளரான மொஹமட் சிராஸ் குறித்த தொடரில் காலி அணிக்காக ஒரேயொரு போட்டியில் விளையாடி, 2 விக்கெட்டுக்களை வீழ்த்தியிருந்தார். அவருக்கும் டெஸ்ட் குழாமில் இணையும் வாய்ப்பு வழங்கப்பட்டுள்ளது.

கோல்ட்ஸ் கழகத்துக்காக விளையாடி வருகின்ற அவர், கடந்த மார்ச் மாதம் நடைபெற்ற வளர்ந்து வரும் கழக அணிகளுக்கு இடையிலான மூன்று நாள்கள் கொண்ட கிரிக்கெட் தொடரில் களமிறங்கி, ஏ.சி.இ. கப்பிட்டல்ஸ் அணிக்கெதிரான போட்டியில் 9 விக்கெட்டுகளை வீழ்த்தியிருந்தமை குறிப்பிடத்தக்கது. ஐ.சி.சி யின் உலக டெஸ்ட் சம்பியன்ஷிப் தொடரில் உள்ளடக்கப்பட்டுள்ள, இரண்டு போட்டிகள் கொண்ட டெஸ்ட் தொடரில் விளையாடுவதற்காக இலங்கை டெஸ்ட் கிரிக்கெட் அணி மே 8 ஆம் திகதி பங்களாதேஷ்க்குச் செல்லவுள்ளது.

ஐ.பி.எல். தொடரில் கொரோனா நுழைந்தது

ஐ.பி.எல். தொடரின் 15 ஆவது சீசன் கடந்த மாதம் தொடங்கி நடைபெற்று வருகிறது. கொரோனா அச்சுறுத்தல் காரணமாக வீரர்கள் மற்றும் அணிகளின் பயிற்சியாளர்கள், நிர்வாகிகள், உத்தியோகத்தர்கள் என அனைவரும் பயோ – பபிள் உயிரியல் பாதுகாப்பு முறையில் உள்ளனர்.

கடந்த ஐ.பி.எல். தொடரில் கொரோனாத் தொற்றின் தாக்கத்தினால் தொடர் இடை நடுவில் கைவிடப்பட்டு, மீண்டும் மிகுந்த பிரயாசைகளின் பின்னர் ஐக்கிய அரபு இராச்சியத்தில் நடத்தி முடிக்கப்பட்டமை குறிப்பிடத்தக்கது.

இந்த நிலையில், நடப்பு ஐ.பி.எல். தொடரில் முதல் முறையாக டெல்லி கப்பிடல்ஸ் அணியைச் சேர்ந்த ஒருவருக்கு கொரோனாத் தொற்று உறுதி செய்யப்பட்டுள்ளது. அந்த அணியின் உடற்தேர்வுப் பயிற்சியாளர் பட்ரிக் பர்ஹர்ட்டுக்கு இன்று கொரோனாத் தொற்று உறுதி செய்யப்பட்டுள்ளது.

அவர் தற்போது டெல்லி அணியின் மருத்துவக் குழுவால் கண்காணிக்கப்பட்டு வருகிறார், என்று ஐ.பி.எல். நிர்வாகத்தினால் தெரிவிக்கப்பட்டுள்ளது. இதையடுத்து, டெல்லி அணியில் உள்ள அனைத்து வீரர்களுக்கும் கொரோனாப் பரிசோதனை செய்யப்பட்டுள்ளது.

வீரர்கள் அனைவரும் பயோ பபிளில் இருப்பதால் மற்றவர்களுக்கு தொற்று உறுதி செய்யப்படுவதற்கான வாய்ப்புகள் குறைவு என தகவல்கள் கூறுகின்றன. எனினும் பயிற்சியாளரோடு பழகியிருக்கக்கூடியவர்கள் சில நாள்கள் தனிமைப்படுத்தப்படலாம் என எதிர்பார்க்கப்படுகிறது.

ஐ.பி.எல்லில் மும்பை இந்தியன்ஸ் தொடர் தோல்வி துணைப் பயிற்சியாளர் ஷேன் வொட்சன் விளக்கம்

வலிமையான அணியாகக் கருதப்படும் மும்பை இந்தியன்ஸின் தொடர் தோல்வி குறித்து முன்னாள் சி.எஸ்.கே. வீரரும், தற்போதைய டெல்லி அணியின் துணைப் பயிற்சியாளருமான ஷேன் வொட்சன் விளக்கம் அளித்துள்ளார்.

இந்தத் தொடரில் வலிமையான அணிகளாக கருதப்படும் சென்னை சூப்பர் கிங்ஸ், மும்பை இந்தியன்ஸ் அணிகள் தொடர் தோல்விகளால் திணறுகின்றன. முதல் 4 போட்டிகளில் தோல்வியடைந்த சென்னை சூப்பர் கிங்ஸ் அணி ரோயல் சலஞ்சர்ஸ் பெங்களூருக்கு எதிராக வெற்றி பெற்று முதல் வெற்றியைப் பதிவு செய்தது. ஆனால், மும்பை இந்தியன்ஸ் அணியோ முதல் 5 போட்டிகளிலும் தோல்வி அடைந்து மிக மோசமான சாதனையைப் பதிவுசெய்துள்ளது.

இந்தத் தொடர் தோல்விகள் எதனால்? என்பது குறித்து சென்னை சூப்பர் கிங்ஸ் அணியின் முன்னாள் வீரரும், தற்போதைய டெல்லி அணியின் துணைப் பயிற்சியாளருமான ஷேன் வொட்சன் விளக்கம் அளித்துள்ளார்.

மும்பை தொடர்ந்து தோல்வி அடைந்து பட்டியலின் கடைசி இடத்தில் இருப்பது எனக்கு ஆச்சரியமளிக்கவில்லை. காரணம், அவர்கள் மெகா ஏலத்தில் சரியாக செயல்படவில்லை என கருதுகிறேன். மும்பை வீரர் இஷான் கிஷானுக்கு 15.25 கோடி ரூபா செலவு செய்துள்ளனர். அவர் திறமையான வீரர்தான். ஆனால், இத்தனை சம்பளத்தைக் கொடுத்து அவரை வாங்கியிருக்கக்கூடாது.

அதேபோல இங்கிலாந்து பந்துவீச்சாளர் ஜோப்ரா ஆர்சரை எடுத்ததும் மும்பைக்கு பின்னடைவாக அமைந்துள்ளது. அவர் நீண்ட நாள்களாக காயம் காரணமாக விலகி இருக்கிறார். அவர் எப்போது வருவார் என்பது தெரியாமலேயே மும்பை இந்தியன்ஸ் அணி அவருக்கும் செலவு செய்துவிட்டது, என்று வொட்சன் தெரிவித்துள்ளார்.

கொல்கத்தா அணிக்கு எதிரான போட்டியில் ஹைதராபாத் அணிக்கு அசத்தல் வெற்றி

இந்தியன் பிறீமியர் லீக் கிரிக்கெட் தொடரில் கொல்கத்தா நைட்ரைடர்ஸ் அணிக்கு எதிரான நேற்றைய போட்டியில் சன்ரைசர்ஸ் ஹைதராபாத் அணி 7 விக்கெட்டுக்களால் வெற்றி பெற்றுள்ளது.

போட்டியில் முதலில் துடுப்பாடிய கொல்கத்தா நைட்ரைடர்ஸ் அணி நிர்ணயிக்கப்பட்ட 20 ஓவர்கள் நிறைவில் 8 விக்கெட்டுக்களை இழந்து 175 ஓட்டங்களைப் பெற்றது.

துடுப்பாட்டத்தில் கொல்கத்தா அணி சார்பாக நிதிஷ் ராணா 54 ஓட்டங்களையும் அண்ட்ரே ரஸல் ஆட்டமிழக்காது 49 ஓட்டங்களையும் பெற்றுக் கொடுத்தார்.

தொடர்ந்து 176 என்ற வெற்றியிலக்கை நோக்கி பதிலளித்தாடிய சன்ரைசர்ஸ் ஹைதராபாத் அணி 17.5 ஓவர்களில் 3 விக்கெட்டுக்களை மாத்திரமே இழந்து வெற்றி இலக்கை கடந்தது.

துடுப்பாட்டத்தில் சன்ரைசர்ஸ் ஹைதராபாத் அணி சார்பாக ராகுல் திரிபாதி 71ஓட்டங்களையும் ஏடன் மார்க்ரம் அட்டமிழக்காது 68 ஓட்டங்களையும் பெற்றுக் கொடுத்தனர்.

இலங்கைத் தமிழர்களுக்கு அத்தியாவசியப் பொருள்களை அனுப்புவதற்கு விரைவில் உரிய வசதி செய்து தாருங்கள்!

வெளியுறவுத்துறை அமைச்சர் ஜெய்சங்கருக்கு முதல்வர் ஸ்டாலின் கடிதம்

இலங்கைத் தமிழர்களுக்கு அத்தியாவசிய பொருள்களை அனுப்ப விரைவில் உரிய வசதி செய்துதர வேண்டும் என மத்திய வெளியுறவுத்துறை அமைச்சர் ஜெய்சங்கருக்கு எழுதிய கடிதத்தில் தமிழக முதல்வர் ஸ்டாலின் வலியுறுத்தியுள்ளார்.

இதுகுறித்து மத்திய அமைச்சர் ஜெய்சங்கருக்கு அவர் எழுதியுள்ள கடிதத்தில் –

இலங்கையில் தற்போது ஏற்பட்டுள்ள தீவிர பொருளாதார நெருக்கடியினால், அத்தியாவசியப் பொருள்களின் கடும் விலை உயர்வு மற்றும் தட்டுப்பாடு காரணமாக இலங்கைத் தமிழர்களின் இயல்பு வாழ்க்கை பாதிக்கப்பட்டு தமிழ் நாட்டை நோக்கி வரத் தொடங்கி உள்ளனர். குறிப்பாக கடந்த 22.03.2022 அன்று 16 நபர்கள் (கைக்குழந்தை உட்பட) கடல் மார்க்கமாக தமிழ்நாட்டில் தஞ்சம் புகுந்தனர். இந்நிலையில் தமிழ்நாடு முதல்வரின் வழிகாட்டுதலின் பேரில் அவ்வாறு வரும் இலங்கைத் தமிழர்கள் இராமநாதபுரம் மாவட்டம் மண்டபம் முகாமில் தங்க வைக்கப்பட்டுள்ளனர்.

சொந்த நாட்டில் வாழ முடியாமல் தங்களுடைய வாழ்வை இழந்து, இந்தியாவிற்குள் அடைக்கலம் தேடி வரும் இலங்கைத் தமிழர்களை சக மனிதர்களாகக்கருதி, அவர்களை அரவணைக்க வேண்டியது நம்முடைய கடமை. தற்போது இலங்கையிலுள்ள அசாதாரண சூழ்நிலையில், இந்தியாவிற்கு வரும் இலங்கைத் தமிழர்களுக்கும், ஏற்கெனவே தமிழக முகாம்களில் வசிப்பவர்களுக்குவழங்கப்படும்சலுகைகளைப் போன்று, தற்காலிகப் புகலிடம் வழங்குவதற்கான சிறப்பு ஏற்பாடுகளை (Special Provisions to give Temporary Asylum) வழங்கிட அனுமதி அளிக்க வேண்டும் என்று மத்திய அரசை வலியுறுத்திக் கோருகிறோம்.

31-3-2022 அன்று இந்தியப் பிரதமரை நான் சந்தித்தபோது, இலங்கையில் ஏற்பட்டுள்ள பொருளாதார நெருக்கடியைக் கருத்தில் கொண்டு இலங்கைத் தமிழர்களுக்குத் தேவையான அத்தியாவசியப் பொருள்கள் மற்றும் உயிர் காக்கும் மருந்துகளை தமிழ்நாடு அரசு வழங்கத் தயாராக உள்ளது எனத் தெரிவித்திருந்தேன்.

மேலும் கடந்த 7-4-2022 அன்று ஒன்றிய வெளியுறவுத் துறை அமைச்சருடனான எனது தொலைபேசி உரையாடலின்போது, பொருளாதார நெருக்கடியின் காரணமாக இலங்கைத் தமிழர்கள் தங்கள் நாட்டை விட்டு வெளியேற வேண்டிய கட்டாயத்தில் தமிழ்நாட்டிற்குவந்துகொண்டிருப்பதை நான் தெரிவித்த போது, இலங்கையில் உள்ள இந்தியத் தூதரகத்துடன் உரிய ஆலோசனை செய்து, அதற்குப் பிறகு இது தொடர்பான நடவடிக்கைகள் குறித்துப் பரிசீலிக்கலாம் என்று மத்திய அரசின் சார்பில் தெரிவிக்கப்பட்டது.

தூத்துக்குடி துறைமுகத்தில் இருந்து உணவு தானியங்கள், காய்கறிகள், மருந்துகள் உள்ளிட்ட அத்தியாவசியப் பொருள்களை, கடுமையான உணவுத் தட்டுப்பாட்டால் சிக்கித் தவிக்கும் இலங்கையின் வடக்கு மற்றும் கிழக்குப் பகுதிகளிலும், தலைநகர் கொழும்பில் வாழும் இலங்கைத் தமிழர்களுக்கும், தோட்டங்களில் பணிபுரிந்து வருவோருக்கும் அனுப்புவதற்கு தமிழ்நாடு அரசு உறுதியோடு உள்ளது. இலங்கையில் நிலவும் இத்தகைய மோசமான நிலைமையைக் கருத்தில் கொண்டு விரைவில் பொருள்களை அனுப்புவதற்கான வசதியை உடனடியாக செய்து தருமாறும் கேட்டுக் கொள்கிறேன். யாழ்ப்பாணம் சிறையில் அடைக்கப்பட்டுள்ள மீனவர்களை முன்கூட்டியே விடுதலை செய்வதற்குத் தேவையான சட்டப்பூர்வ உதவிகளை மேற்கொள்ளுங்கள். – இவ்வாறு மத்திய வெளியுறவுத்துறை அமைச்சர் ஜெய்சங்கரை வலியுறுத்தி முதல்வர் கடிதம் எழுதியுள்ளார்.

முள்ளிவாய்க்கால் நினைவேந்தலை இம்முறை உணர்வெழுச்சியுடன் அனுஷ்டிக்க நடவடிக்கை

முள்ளிவாய்க்கால்நினைவேந்தல் பொதுக்கட்டமைப்பு கோரிக்கை முள்ளிவாய்க்கால் நினைவேந்தலை உணர்வெழுச்சியுடன்பேதங்களின்றி முன்னெடுப்பதற்கு ஒன்றிணையுமாறு முள்ளிவாய்க்கால் நினைவேந்தல் பொதுக்கட்டமைப்பு – வடக்கு, கிழக்கு' பகிரங்கமாக கோரியுள்ளது.

இதுதொடர்பில்முள்ளிவாய்க்கால் நினைவேந்தல் பொதுக்கட்டமைப்பு – வடக்கு, கிழக்கு விடுத்துள்ள ஊடக அறிக்கையில் தெரிவிக்கப்பட்டிருப்பதாவது:–

தமிழினம் இலங்கை அரசாலும் அதன் நேச நாசகார சக்திகளாலும் திட்டமிட்டு 2009இல் கொன்றொழிக்கப்பட்ட நாளை –

மருந்தையும் உணவையும் தடைசெய்து, தமிழரைத் தலை வணங்க வைக்க முயன்று தோற்று யுத்த சூனிய வலயங்கள் என்று உத்தியோகபூர்வமாக வலயங்களை அறிவித்து, நரித்தனமாக மக்களை அவ்வலயங்களுள் ஒன்று கூட்டி, உலகினால் மனித குலத்திற்கு ஒவ்வாததென தவிர்த்தொதுக்கப்பட்ட போர் முறைகளையும் கொடிய இரசாயன ஆயுதங்களையும் பயன்படுத்தி உலகு மௌனமாய்ப் பார்த்திருக்க எம்மினத்தை கருவறுத்த நாளை பேதங்கள் அனைத்தையும் தவிர்த்து, தமிழர் என்கின்ற நிமிர்வுடன் ஒன்றிணைந்து முள்ளிவாய்க்கால் தமிழின அழிப்பு நினைவேந்தல் முற்றத்தில் நினைவேந்த அனைவரையும் அமைப்பு பணிவன்புடன் வேண்டி நிற்கின்றது.

இவ்வருடத்திற்கான முள்ளிவாய்க்கால் நினைவேந்தலை மிகப்பெரும் மக்கள்எழிச்சியுடன்நினைவேந்துவது தொடர்பாகத் திட்டமிடல், கூட்டங்கள் எதிர்வரும் நாள்களில் அனைத்து தரப்பினரின் பங்களிப்புடன் முள்ளிவாய்க்கால் நினைவேந்தல் பொதுக்கட்டமைப்பினால் மேற்கொள்ளப்படும்.

இந்நினைவேந்தல் முற்றுமுழுதாக மக்கள் பங்களிப்புடன் நடைபெறும். இதற்கான நிதி சேகரிப்புக்கள் புலம்பெயர்தேசங்களிலோ புலத்திலோ நடைபெறாது. இது தொடர்பில் விழிப்புணர்வை பேணும் வண்ணம் அனைவரிடமும் அன்புரிமையுடன் கேட்டுக்கொள்கிறோம் என்று அதில் உள்ளது.

இக்கட்டான சூழ்நிலையில் ஓடி ஒளித்தோர் இன்று மு.காவுக்குள் வந்து சேர்கின்றார்கள்

அவர்கள் தொடர்பில் தலைமை அவதானமாக இருக்கிறதாம்

(நூருல் ஹுதா உமர்)

கட்சியில் நன்கு அனுபவித்து விட்டு, வேறு கட்சி தாவி மீண்டும் வந்தவர்களைப் பற்றி நாம் அலட்டிக் கொள்ளத் தேவையில்லை என ஸ்ரீலங்கா முஸ்லிம் காங்கிரஸின் பிரதிப் பொருளாளர் ஏ.சி.யஹியாகான் குறிப்பிட்டார். சாய்ந்தமருது அல்ஜலால் முன்பள்ளிபாடசாலையின் வருடாந்த பட்டமளிப்பு விழாவில் பிரதம அதிதியாக கலந்து கொண்டு உரையாற்றும் போதே யஹியாகான் மேற்கண்டவாறு தெரிவித்துள்ளார்.

தொடர்ந்து உரையாற்றிய அவர் –

கட்சி மாறுவதை தொழிலாகக் கொண்டவர்கள், அவ்வாறு கட்சி தாவி நன்கு அனுபவித்து விட்டு, துரோகம் இழைத்து விட்டு, மீண்டும் எம் பக்கம் வருவோர் தொடர்பில் மக்கள் தெளிவாக இருக்கிறார்கள். அவ்வாறானோர் குறித்து மக்கள் அலட்டிக் கொள்ளவே இல்லை. ஊர் ஒரு பக்கமும் நாங்கள் ஒரு பக்கமும் நின்ற அந்த இக்கட்டான சூழ்நிலையில் ஓடி ஒளித்தவர்கள் இன்று மு.காவுக்குள் வந்து சேர்கின்றார்கள். மு.காவின் கதவு என்றுமே திறந்துள்ளது. எவரும் வரலாம். ஆனால் அவர்கள் குறித்து தலைமைக்கும் கட்சிக்கும் தெளிவான பார்வை உள்ளது.

மு.காவில் நீண்ட வருடகாலமாக இருக்கின்றேன். தலைமைக்கு விசுவாசமாக இருக்கின்றேன். நான் பிறந்த மண்ணோடு தொடர்போடு இருக்கின்றேன். தேர்தல் சீசனுக்காக ஊருக்கு வருபவன் நான் அல்லன் என்பதை மக்கள் அறிவர். எந்தத் தேர்தலாக இருந்தாலும் அதில் முதல் வருகின்ற தேர்தலில் உரிய அந்தஸ்தை தலைமையும் கட்சியும் எமக்கு வழங்கும் என்பதில் பூரண நம்பிக்கை இருக்கிறது. அதைவிடுத்து சிலரின் கிசு கிசு பேச்சுக்களை நாம் நம்பத் தேவையில்லை. உரிய கௌரவமான இடத்தில் தலைவரால் நாம் வைக்கப்பட்டிருக்கிறோம். – என்றும் யஹியாகான் மேலும் தெரிவித்துள்ளார்.

ஈஸ்டர் தாக்குதல் நினைவு நாள் 21 இல் விசேட ஆராதனைகள்

ஈஸ்டர் தாக்குதல் இடம்பெற்று 3 ஆண்டுகள் நிறைவடைவதையொட்டி எதிர்வரும் 21 ஆம் திகதி நாட்டின் சகல கத்தோலிக்கத் தேவாலயங்களில் விசேட ஆராதனைகளை நடத்துவதற்கு இலங்கை கத்தோலிக்க திருச்சபை தீர்மானித்துள்ளது.

இந்நிலையில் கொழும்பு கொச்சிக்கடை புனித அந்தோனியார் திருத்தலத்திலும் நீர்கொழும்பு கட்டுவப்பிட்டி புனித செபஸ்தியார் தேவாலயத்திலும் உயிரிழந்தவர்களுக்கான விசேட நினைவு ஆராதனை ஒப்புக்கொடுக்கப்படவுள்ளது.

மேலும் அன்றைய தினம் காலை 8.45 மணிக்கு சகல தேவாலயங்களிலும் மணியோசை எழுப்பப்படவுள்ளதுடன் செப வழிபாடுகளுக்கும் ஏற்பாடு செய்ய தீர்மானிக்கப்பட்டுள்ளது.