விலை ரூபா: 15.00

Registered as a Newspaper in Srilanka

வலம்புரி

Valampurii

பக்கங்கள்: இருபது

சங்கு 12 வள்ளுவர் ஆண்டு 2042 பங்குனி 04 வெள்ளிக்கிழமை (18.03.2011) தொலைபேசி 222 3378, 222 7829 ஒலி 089

ராம் கோ

MADRAS CEMENTS LTD

RAMCO CEMENT

RAMCO

SLS 107 தரம் கொண்டதும்
100 வீத சாதாரண போட்லான்
சீமெந்து (O.P.C.) ராம்கோ சீமெந்து

விக்கிலீக்ஸ் அதிர்ச்சித் தகவல்

புலிகளுடனான போரை நிறுத்த இந்தியா அறவே விரும்பவில்லை!

அமெ. ராஜாங்கத் தகவல்கள் பகிரங்கம்

(நியூயோர்க்)

2009ஆம் ஆண்டு விடுதலைப்புலிகளுக்கும் அரச படைக்கும் இடையே நடந்த இறுதிக் கட்டப் போரின் போது போர்நிறுத்தம் செய்யுமாறும் பேச்சுவார்த்தையில் ஈடுபடுமாறும் சர்வதேச நாடுகள் கொடுத்த அழுத்தத்தில் இருந்து இலங்கையைக் காப்பாற்றுவதற்கு இந்திய அரசு முக்கிய பங்காற்றியதாக விக்கிலீக்ஸ் இணையத்தளம் மூலம் வெளியான அமெரிக்க ராஜாங்க தகவல் பரிமாற்றத் தகவல்கள் தெரிவித்துள்ளன.

விக்கிலீக்ஸ் தகவல்களை இந்து நாளிதழ் பிரசுரித்துள்ளது. இலங்கைப் பாதுகாப்புப் படையினருக்கும் விடுதலைப் புலிகளுக்கும் இடையில் நடந்த போரில் பொதுமக்கள் பலியாவது குறித்துக் கவலை தெரிவித்த இந்திய அரசு, அதே நேரத்தில் புலிகளுக்கு எதிரான நடவடிக்கை தொடர்வதை எதிர்க்கவில்லை என்று அமெரிக்கத் தகவல் பரிமாற்றத்தில் கூறப்பட்டுள்ளது.

2009ஆம் ஆண்டு ஜனவரி மாதம் இலங்கை ஜனாதிபதியை அவரது மாளிகையில் சந்தித்த அப்போதைய இந்திய வெளியுறவு அமைச்சரான பிரணாப் முகர்ஜி, மனித உரிமைகள் மற்றும் சிவிலியன்கள் பாதுகாப்பை உறுதி செய்வதைத் தவிர வேறு எந்த நோக்கத்துடனும் தான் வரவில்லை என்று கூறியதாக அமெரிக்கத் தூதரிடம் இந்தியத் தூதரக அதிகாரி தெரிவித்ததாகக் கூறப்பட்டிருக்கிறது. அதாவது, போர் தொடர்வதை இந்தியா எதிர்க்கவில்லை என்று அவர் வெளியிட்ட அறிக்கை மூலமே தெளிவாகியிருப்பதாகக் கூறப்பட்டுள்ளது. முகர்ஜி வெளியிட்ட அறிக்கையில், 23 ஆண்டு மோதலுக்குப் பிறகு இராணுவம் பெறுகின்ற வெற்றி இலங்கையின் வடக்கிலும் மற்றைய பகுதிகளிலும் சகஜ நிலையை நிலைநாட்டுவதற்கு அரசியல் ரீதியாக ஒரு வாய்ப்பை ஏற்படுத்தித் தரும் என்று கூறியிருந்தார்.

மத்தியில் கூட்டணியில் இடம்பெற்றுள்ள தி.மு.கவின் நெருக்குதலால் 2009ஆம் ஆண்டு ஏப்ரல் மாதம் மட்டும் போரைத் தற்காலிகமாக நிறுத்துமாறு இலங்கை அரசை வலியுறுத்துவதற்கான முயற்சிகளை இந்தியா மேற்கொண்டது.

அதன் பின் மற்றைய எல்லா நேரங்களிலுமே போர் தொடர்வதை இந்தியா தடுக்கவில்லை என்று கூறப்பட்டுள்ளது. 2009 ஆம் ஆண்டு ஏப்ரல் 15ஆம் திகதி அமெரிக்கத் தூதரக அதிகாரி ஒருவருடன் அப்போதைய இந்திய வெளியுறவுச் செயலரும் தற்போதைய தேசிய பாதுகாப்பு ஆலோசகருமான சிவ்சங்கர் மேனன் சந்தித்தபோது, மோதலுக்கு தீர்வு காண்பதற்கான ஐ.நா. மன்றம் தனது பிரதிநிதியை அனுப்புவதை இலங்கை அரசு விரும்பவில்லை என்று தெரிவித்தார்.

மேலும் விடுதலைப் புலிகளுடன் நேரடிப் பேச்சுவார்த்தையில் ஈடுபடுவதற்கும் போர் நிறுத்தத்திற்கும் இலங்கை அரசு தயாராக இல்லை என்றும் மேனன் கூறியுள்ளதாக விக்கிலீக்ஸ் தகவல் கூறுகிறது.

சர்வதேசநாடுகளின்கோரிக்கைகள் அனைத்தையும் புறக்கணிக்காமல், குறைந்த பட்சம் விடுதலைப் (20ஆம் பக்கம் பார்க்க)

மாந்தை, வவுனியா பிரதேச சபைகளை தமிழரசுக் கட்சி கைப்பற்றியது

தென்னிலங்கையில் ஆளும் கட்சி முன்னிலை

முல்லைத்தீவு மாவட்டம் மாந்தை கிழக்கு பிரதேச சபைக்கான தேர்தலில் இலங்கை தமிழரசுக் கட்சி ஆயிரத்து 201 வாக்குகளைப் பெற்று 6 ஆசனங்களைக் கைப்பற்றி வெற்றி பெற்றுள்ளது.

இதில் ஆளும் ஐக்கிய மக்கள் சுதந்திர முன்னணி 920 வாக்குகளுடன் மூன்று ஆசனங்களைப் பெற்றுள்ளது. சிறிரங்காவின் பிரஜைகள் முன்னணிக்கு 56 வாக்குகளும் ஐக்கிய தேசியக்கட்சிக்கு 3 வாக்குகளும் அளிக்கப்பட்டன. அத்துடன் வவுனியா தெற்கு தமிழ் (20ஆம் பக்கம் பார்க்க)

யாழ்.விக்டோரியா வீதி மக்கள் பாவனைக்கு

16 வருடத் தடை நீங்கியது

(யாழ்ப்பாணம்)

1995ஆம் ஆண்டு பிற்பகுதியில் ஏற்பட்ட உள்நாட்டு இடப் பெயர்வின் போது இராணுவத்தினரின் கட்டுப்பாட்டின் கீழ் கொண்டு வரப்பட்ட யாழ்ப்பாணம் விக்டோரியா வீதி நேற்று

பொது மக்களின் போக்குவரத்திற்காக திறந்து விடப்பட்டது. பாதுகாப்புச் செயலர் கோத்தபாய ராஜபக்ஷவின் (20ஆம் பக்கம் பார்க்க)

Cricket உங்கள் மொபைலில்!

780 ற்கு அழைத்து கிரிக்கட் நேர்முக வர்ணனைகளைக் கேளுங்கள்

கட்டணங்கள் பொருந்தும்

Dialog

உள்ளூராட்சி சபைத்தேர்தல் இருவேறு சம்பவத்தில் மூவர் பலி

45-50 வீதமான வாக்குகள் பதிவு

(கொழும்பு)

உள்ளூராட்சி மன்றங்களுக்கான தேர்தலில் வாக்களிப்பு அமைதியாக நடைபெற்று முடிந்துள்ளதாக தெரிவிக்கப்பட்டுள்ள போதிலும் வாக்குப்பதிவின் போது நடைபெற்ற இரண்டு வெவ்வேறு சம்பவங்களில் மூன்று பேர் கொல்லப்பட்டுள்ளதாக பொலிஸார் தெரிவித்துள்ளனர்.

தென் மாகாணத்தில் அஹன்கம என்ற இடத்தில் வீதிச் சோதனை நிலையத்தில் காவல் கடமையில் இருந்த இராணுவத்தினரின் உத்தரவுக்கமைய மோட்டார் சைக்கிளை நிறுத்தாமல் சென்றவர்கள் மீது நடத்தப்பட்ட துப்பாக்கிப் பிரயோகத்தில் இருவர் உயிரிழந்துள்ளனர்.

இந்தச் சம்பவத்தையடுத்து, ஆவேசம் கொண்ட பொதுமக்கள் பொலிஸாரின் ஜீப் வண்டியொன்றிற்கு தீ வைத்துள்ளனர்.

கேகாலை மாவட்டத்தில் அரசாங்க கூட்டுக் கட்சி ஆதரவாளர்களிடையே இடம்பெற்ற மோதல் ஒன்றில் ஒருவர் கொல்லப்பட்டுள்ளதாகத் தேர்தல் கண்காணிப்பாளர்கள் கூறியுள்ளனர். எனினும் இந்தச் சம்பவம் தேர்தலுடன் சம்பந் (20ஆம் பக்கம் பார்க்க)

போர்க்குற்றத்துக்கு நீதி வழங்குக

அமெரிக்க வீதிகளில் கையெழுத்து வேட்டை

(சிக்காக்கோ)

இலங்கையில் இடம்பெற்ற போர்க்குற்றங்களுக்கு நீதி வழங்கக்கோரி அமெரிக்காவின் சிக்காக்கோ நகர வீதிகளில் கையெழுத்துப் போராட்டம் மேற்கொள்ளப்பட்டது.

வன்னியில் இடம்பெற்ற இறுதிக்கட்டப் போரின் போது படைத்தரப்பால் மேற்கொள்ளப்பட்ட போர்க்குற்றங்கள் மற்றும் மனித வுரிமை மீறல்கள் குறித்து சர்வதேச விசாரணைகள் நடத்தப்பட வேண்டும் என அமெரிக்க இராஜாங்க அமைச்சர் ஹில்லாரி கிளின்டன் வலியுறுத்த வேண்டும் என கோரியே இந்த கையெழுத்துப் போராட்டம் நடத்தப்பட்டது.

இப் போராட்டத்தில் சர்வதேச மன்னிப்புச் சபையின் தொண்டர்கள் சிலரும் கலந்து கொண்டுள்ளதுடன் வீதியில் நடமாடியோருக்கு வன்னியில் இடம் (20ஆம் பக்கம் பார்க்க)

யாழ்.தளபதி தமிழில் உரை

(யாழ்ப்பாணம்)

15வருடகாலங்களுக்கு மேலாக படைத்தரப்பினரின் கட்டுப்பாட்டில் இருந்த பிரதேசங்கள், வீதிகள், கட்டிடங்கள்என்பனவற்றினை மக்களின் பாவனைக்கு கொடுப்பது மகிழ்ச்சியளிப்பதாக யாழ்.மாவட்ட கட்டளைத்தளபதி மேஜர் ஜெனரல் மஹிந்த ஹத்துருசிங்க தெரிவித்துள்ளார்.

வலி.தென்மேற்கு பிரதேச சபைக்குட்பட்ட மக்களுக்கு 513ஆவது படைப் பிரிவின் ஏற்பாட்டில் வாழ்வாதார உதவிகளும் பாடசாலை மாணவர் (20ஆம் பக்கம் பார்க்க)

Digitized by Noolaham Foundation.
noolaham.org | aavanaham.org

Study & Work in UK and Canada

Intake Get Register Now
Collecting the application until March 31st 2011
start the academic on August 2011
இறுதிச் சந்தர்ப்பம் *IELTS* **தேவையில்லை**
Administration & Documentation

என்பன வெற்றிகரமான முறையில் எங்களால் செய்து தரப்படும்.
ஜரோப்பிய நாடுகளுக்கான வீஸா பெறுவதற்கான *Sponsorship* பிரச்சினையா? உடனடியாக ஏற்பாடு செய்து தரப்படும்.
சகல தொடர்புகளுக்கும்: 0729994777
London City College
No.01, Deanston House, Deanston Place, Colombo-03
(C-2291)

ஓய்வூதியர் நம்பிக்கை நிதியம் நல்லூர் பிரிவின் பொதுக்கூட்டம்

(யாழ்ப்பாணம்)

பகிரங்க சேவை ஓய்வூதியர் நம்பிக்கை நிதிய நல்லூர் பிரதேச செயலகப் பிரிவு சங்கத்தின் வருடாந்தப் பொதுக்கூட்டம் நாளை 19ஆம் திகதி சனிக்கிழமை காலை 9.30மணிக்கு கொக்குவில் இந்துக் கல்லூரி மண்டபத்தில் இடம்பெறவுள்ளது.

இக் கூட்டத்திற்கு நல்லூர் பிரதேச செயலர் பா.செந்தில்நந்தனன், உதவிச் செயலாளர் க.பத்மநாதன் மற்றும் பகிரங்க சேவை ஓய்வூதியர் நம்பிக்கை நிதிய யாழ்.மாவட்ட சங்கச் செயலாளர் பொ.கமலநாதன் ஆகியோர் கலந்து கொள்ளவுள்ளனர் என மேற்படிச் சங்கத்தின் செயலாளர் செ.சந்திரசேகரம் தெரிவித்துள்ளார். (ந-6)

வர்த்தகப் பெருமக்களே...

பெறுமதிமிக்க உங்கள் வியாபார நிறுவனங்களை இலகுவாகப் பதிவு செய்ய, அதற்குரிய கௌரவத்தையும் உத்தரவாதத்தையும் பெற்றுக் கொள்ளுங்கள்.
தொடர்புகளுக்கு:-0729994777
(C-2290)

கோப்பாயில் புதைக்கப்பட்ட குழந்தை குற்றவாளிகளுக்கு 18 மாத சிறை

கோப்பாய் பகுதியில் பிறந்தவுடன் குழந்தை புதைக்கப்பட்ட வழக்கு தொடர்பான தீர்ப்பு நேற்று வழங்கப்பட்டது.

யாழ்.நீதவான் நீதிமன்றில் கோப்பாய் பொலிஸாரால் மேற்கொள்ளப்பட்ட மேற்படி வழக்கின் தீர்ப்பினை யாழ்.நீதவான் நீதிமன்ற நீதிபதி ஏ.ஏ.ஆனந்தராசா வழங்கினார்.

இதன்படி குழந்தையின் மரணத்துடன் தொடர்புடைய குழந்தையின் தாய்உட்பட உறவினர்களுக்கு 18மாத சிறைத்தண்டனை வழங்கப்பட்டுள்ளது.

இதில் 9மாத சிறைத்தண்டனையை 7வருடத்திற்கு ஒத்திவைப்பதாகவும் இந்தக் காலப்பகுதியில் வேறு வழக்குடன் தொடர்புபட்டால் அதனை அனுபவிக்க வேண்டி ஏற்படும் எனவும் ஏனைய 9மாதம் சாதாரண சிறைத்தண்டனையும் வழங்கப்பட்டுள்ளது. இது கட்டாயம் அனுபவிக்க வேண்டியது எனவும் தெரிவிக்கப்பட்டுள்ளது. (ந-6)

தண்டனை விதிப்பு

மதுபோதையில் உழவு இயந்திரத்தை செலுத்திய குற்றச்சாட்டில் இருவர் கொடிகாமம் பொலிஸாரினால் நேற்று கைது செய்யப்பட்டுள்ளனர்.

நீர்வேலி, பருத்தித்துறை பிரதேசங்களைச் சேர்ந்த மேற்படி இருவரும் நேற்றைய தினம் சாவகச்சேரி நீதவான் நீதிமன்றத்தில் நீதிபதி மாணிக்கவாசகம் கணேசராசா முன்னிலையில் மன்றில் முற்படுத்தப்பட்டனர்.

வழக்கை விசாரித்த நீதிபதி, சந்தேகநபர்கள் மன்றில் குற்றத்தை ஒப்புக் கொண்டமையால் குற்றவாளியாகக் கண்டு இருவருக்கும் தலா 4ஆயிரம் ரூபாய் அபராதமும், செலுத்தத்தவறின் இருவருக்கும் தலா 2மாத கால சாதாரண சிறைத் தண்டனையும் வழங்கித் தீர்ப்பளித்தார். (ந-ஸ்ரீ-3,24)

விரலில் மை பூசிய பின் வாக்காளர் மரணம்

வாக்களிப்பதற்காக வாக்களிப்பு நிலையத்துக்குச் சென்ற வயோதிபர் ஒருவர் கையில் மை பூசப்பட்ட பின்னர் அவ்விடத்திலேயே விழுந்து உயிரிழந்த சம்பவமொன்று நேற்றுக் காலை மகரகம, தெப்பானம தர்மபால வித்தியாலய வாக்களிப்பு நிலையத்தில் இடம் பெற்றுள்ளது.

67வயதானமேற்படிமுதியவர்தனது விரலில் மையைப் பூசிக் கொண்டு வாக்குச்சீட்டினைக் கையில் எடுத்துக் கொண்ட நிலையிலேயே அங்கு விழுந்து உயிரிழந்துள்ளார். (ந-5)

கால்நடை வைத்தியசாலை தற்காலிக இடமாற்றம்

யாழ்ப்பாணம் பிறவுண் வீதியில் இயங்கி வந்த யாழ்.மாவட்டத்திற்கான கால்நடைவைத்தியசாலைகடந்த 14ஆம் திகதியிலிருந்து கோப்பாய் பூதர்மடத்தடியில் அமைந்துள்ள கால்நடை வைத்திய அலுவலகத்திற்கு தற்காலிகமாக இடமாற்றப்பட்டுள்ளது.

இவ் அலுவலகத்தின் சேவையைப் பெற்று வந்த யாழ்.நகரப் பொதுமக்கள் யாழ்ப்பாணம் 3ஆம் குறுக்குத் தெருவில் அமைந்துள்ள கால்நடை வைத்திய அலுவலகத்தில் அல்லது திருநெல்வேலியில் இயங்கும் நல்லூர் கால்நடை வைத்திய அலுவலகத்தில் சகல விதமான கால்நடை வைத்திய சேவையையும் பெற்றுக் கொள்ள முடியுமென யாழ்.மாவட்ட கால்நடை உற்பத்தி சுகாதார திணைக்கள உதவிப்பணிப்பாளர் திருமதி வ.அமிர்தலிங்கம் தெரிவித்துள்ளார். (ந-6)

மின் தடை அறிவித்தல்

(யாழ்ப்பாணம்)

மின் மார்க்கங்களில் கட்டமைப்பு மற்றும் பராமரிப்பு வேலைகள் செய்யும் பொருட்டு நாளை சனிக்கிழமை காலை 8.00மணியிலிருந்து மாலை 5.00மணி வரை கொட்டடி, நாவாந்துறை, மீனாட்சிபுரம், காக்கைதீவு ஆகிய இடங்களிலும்,

20.03.2011 ஞாயிற்றுக் கிழமை காலை 8.00மணி முதல் மாலை 5.00மணி வரை புத்தூர், வாதரவத்தை, வீரவாணி, ஆவரங்கால், ஊறணி, உரும்பிராய், கோண்டாவில்,மருத்துவபீடப் பிரதேசம், திருநெல்வேலிப்பிரதேசம், பட்டணப் பகுதி நீங்கலாக யாழ்.மாநகரசபைப் பகுதி ஆகிய இடங்களிலும்,

21.03.2011 திங்கட்கிழமை சுன்னாகம், மல்லாகம், ஏழாலை, தெல்லிப்பழை, அளவெட்டி, பன்னாலை, சிறுவிளான் ஆகிய இடங்களிலும்,

22.03.2011 செவ்வாய்க் கிழமை சுன்னாகம், குப்பிளான், மயிலங்காடு, ஏழாலை, காங்கேசன்துறை, உயர்பாதுகாப்பு வலயப்பகுதி ஆகிய இடங்களிலும் மின் விநியோகம் தடைப்பட்டிருக்கும் என யாழ்.பிரதேச மின் பொறியியலாளர் அறிவித்துள்ளார். (ந)

வலி.தென்மேற்கு மக்களுக்கு படைத்தரப்பின் ஏற்பாட்டில் உதவி

(யாழ்ப்பாணம்)

513ஆவது படைப்பிரிவின் ஏற்பாட்டின் கீழ், வலிகாமம் தென்மேற்கு பிரதேச சபைக்குட்பட்ட மக்களுக்கு வாழ்வாதார உதவிகள், பாடசாலை மாணவர்களுக்கு புலமைப்பரிசில், முன்பள்ளி சிறார்களுக்கு பாடசாலை உடை என்பன வழங்கப்பட்டன.

இந்நிகழ்வில் யாழ்.மாவட்ட கட்டளைத் தளபதி மேஜர் ஜெனரல் மஹிந்த ஹத்துருசிங்க பிரதம விருந்தினராக கலந்து கொண்டு இவ்உதவிகளை வழங்கினார்.

இந்நிகழ்வில் சீதுவையில் அமைந்துள்ள ஆடை உற்பத்திசெய்யும் நிறுவனத்தினால் முன்பள்ளி சிறார்களுக்கான பாடசாலை உடைகள் ஒரு மாணவனுக்கு 2சோடி வீதம் வழங்கப்பட்டுள்ளது.

இதன் மொத்தப் பெறுமதி 5இலட்சம் ரூபாய் ஆகும்.

அத்துடன் சர்வதேச அரிமாக் கழகத்தினால் 150முன்பள்ளி சிறார்களுக்குரிய காலணிகளும் வழங்கப்பட்டன.

யாழ்ப்பாணம் மகேஸ்வரி நிதியத்தால் வலிகாமம் தென்மேற்கு பிரதேசசபைக்குட்பட்ட பகுதியிலுள்ள வறுமைக்கோட்டின் கீழ் வாழும்குடும்பங்களுக்கு 50ஆயிரம் ரூபாய் பெறுமதியான 250 கோழிக் குஞ்சுகள் வழங்கப்பட்டுள்ளன.

மேலும் 9ஆவது இலங்கை தேசிய பாதுகாப்புப் படைப்பிரிவினரால் சங்குவேலி கலவன் பாடசாலைக்கு 30ஆயிரம் ரூபாய் பெறுமதியான 200புத்தகங்களும், 2அலுமாரிகளும் வழங்கப்பட்டன. (ந-2,6)

கரைச்சி புளியம்பொக்கணை நாகதம்பிரான் ஆலய பொங்கல்விழாவை முன்னிட்டு பக்தர்களுக்கான பாதுகாப்புப் பிரிவினரின் அறிவித்தல்

நாகதம்பிரான் ஆலய பங்குனி உத்தர பொங்கல் விழாவுக்கு வருகைதரும் பக்தர்கள் குறிப்பாக பெண் பக்தர்கள் தயவு செய்து தங்கள் பாதுகாப்புக்கருதி தங்க ஆபரணங்கள் அணிந்து வருவதை தவிர்த்துக் கொள்ளுமாறு கேட்டுக் கொள்கின்றோம்.

இவ்வண்ணம்
ஆலய பரிபாலன சபை
(K-2688)

லொறி விற்பனைக்கு

Leyland Lorry விற்பனைக்குண்டு. தரமான முறையில் வேலை செய்யப்பட்டுள்ளது. கொழும்பு- யாழ்ப்பாணத்திற்கு உகந்த வாகனம். வாங்க விரும்புவோர் தொடர்பு கொள்ளவும்.

0783967801
குமார்
(4065)

ஆனந்தி திருமண சேவை

மணமகள் நாடுகிறோம்

1979–ல் பிறந்த வெளிநாட்டில் (மத்திய கிழக்கு) பொறியியலாளராக பணிபுரியும், மூல நட்சத்திம், கிரக பாவம் (மூன்று சுற்றும்), 55 1/2,கும்பத்தில் இரண்டாம் இடச்செவ்வாயுடையவருக்கு பொருத்தமான மணப்பெண்ணை விரும்புகின்றோம்.அஞ்சல்வழி, நேரடியாக,தொலைபேசி (0212228708)– மூலம் தொடர்பு கொள்ளுங்கள். V.A.சிவராசா (ஜோதிடர் வேலணை), 56,அம்மன் றோட் கந்தர்மடம், யாழ்ப்பாணம். (4062)

கட்டடம் வாடகைக்கு

நுணாவில் சந்திக்கும் கைதடி பாலத்துக்கும் இடைப்பட்ட கைதடி நுணாவிலில் A9 வீதியில் அமைந்துள்ள இரு மாடிக் கட்டடம் (2400 சதுர அடி) வாடகைக்கு விடப்படவுள்ளது. (4063)

அரசசார்பற்ற நிறுவனங்கள், வர்த்தகக் கம்பனிகள், வங்கிகள் விரும்பத்தக்கது.வாகன தரிப்பிட வசதியும் ஏனைய வசதிகளும் கொண்டுள்ளது.

தொடர்பு: 0773144730

காணி விற்பனைக்கு

மருத்துவ பீடத்துக்கு முன் வீதியில் நல்லூர் பிரதேச சபைக்கு அருகாமையில் (500m) கிழக்கு கோணாவில்வளை வீதியில் 2 பரப்பு காணி விற்பனைக்குண்டு.

தொடர்புகளுக்கு:
0772203098
(சி-2721)

யாழ்.எய்ட் அமைப்பிற்கு நன்றிகளும் பாராட்டுக்களும்

யாழ்.மாவட்ட நலிவுற்ற மாணவர்களின் கல்வி மேம்பாட்டை நோக்காகக் கொண்டு உருவாக்கப்பட்ட "யாழ் எயிட்"(YARL AID) அமைப்பானது தனது பணிகளை கிழக்கு நோக்கி விஸ்தரித்து மட்டக்களப்பு, திருகோணமலை மாவட்டங்களில் வெள்ள அனர்த்தத்தாலும், நலிவுற்ற நிலையிலும் கல்வியைத் தொடரும் மாணவர்களின் கல்வி மேம்பாட்டிற்காக பல இலட்சம் ரூபாய் பெறுமதியான பொருட்களை வழங்கியமைக்காக எமது நன்றிகளையும் பாராட்டுக்களையும் தெரிவித்துக் கொள்கின்றோம்.

1) தி/ மூதூர் மலைமுந்தல் மலைமகள் வித்தியாலயம்
2) தி/ சேனையூர் மத்திய கல்லூரி
3) தி/ சம்பூர் இலக்கந்தை அ.த.க. வித்தியாலயம்
4) தி/ மூதூர் ஐங்கரன் வித்தியாலயம்
5) தி/ தங்கபுரம் ஸ்ரீ கணேச வித்தியாலயம்
6) தி/ மூதூர் புனித அந்தோனியார் மகா வித்தியாலயம்
7) மட்/ தாந்தாமலை கச்சக்கொடி சுவாமிமலை வித்தியாலயம்
8) மட்/ நாற்பது வட்டை விபுலானந்தா வித்தியாலயம்
9) மட்/ பன்சேனை பாரி வித்தியாலயம்
10) மட்/ கொக்கட்டிச்சோலை விடுதிக்கல் அ.த.க.பாடசாலை
11) மட்/ கொல்லநுலை விவேகானந்தா வித்தியாலயம்
12) மட்/ குழுவினமடு விநாயகர் வித்தியாலயம்
13) மட்/ மாவடி முன்மாரி அ.த.க. பாடசாலை
(4067)

யாழ்ப்பாணப் பல்கலைக்கழகம், இலங்கை

முகாமைத்துவ கற்கைகள் வணிக பீடம் விரிவுரைகள் ஆரம்பம்

முகாமைத்துவ கற்கைகள் வணிகபீட மாணவர்களுக்கான விரிவுரைகள் பின்வரும் திகதிகளில் ஆரம்பமாகும் என்பதனை அறியத் தருகின்றேன்.

முதலாம் வருட இரண்டாம் அரையாண்டு– 28.03.2011 (திங்கட்கிழமை)
இரண்டாம் வருட இரண்டாம் அரையாண்டு– 28.03.2011 (திங்கட்கிழமை)
மூன்றாம் வருட முதலாம் அரையாண்டு– 21.03.2011 (திங்கட்கிழமை)
நான்காம் வருட முதலாம் அரையாண்டு– 21.03.2011 (திங்கட்கிழமை)

பதிவாளர்
17.03.2011
(சி-2720)

Computer Mega Sale

2011 மார்ச் 19,20,21 ஆம் திகதிகளில் யாழ்.மத்திய கல்லூரியில், 22,23ஆம் திகதிகளில் கிளிநொச்சி மத்திய கல்லூரியில் இடம்பெறும். அரச உத்தியோகத்தர்கள், மாணவர்களுக்கு விசேட விலை.

மேலதிக தொடர்பு:
0718570609,0759997700.
(4058)

காணி விற்பனைக்கு

சுதுமலை தெற்கில் றிஜிஸ்ரார் சம்பந்தர் ஒழுங்கையில் 57/16 இலக்கக் காணியில் சிறுகுடும்பத்திற்குப் போதுமான வீட்டிற்கு அத்திபாரம் போடப்பட்ட காணி விற்பனைக்குண்டு.

தொடர்பு:
K.சீவரட்ணம்
C/O K.குணரட்ணம்
(4053)

Digitized by Noolaham Foundation.
noolaham.org | aavanaham.org

உலகக் கிண்ண கிரிக்கெட் திருவிழா 2011

பெப்ரவரி 19 - ஏப்ரல் 02

ICC Cricket World Cup 2011

நியூசிலாந்தை வீழ்த்துமா இலங்கை? மும்பையில் இன்று சவால்

உலகக் கிண்ணக் கிரிக்கெட் தொடரில் மும்பையின் இன்று நடைபெறும் லீக் போட்டியில் இலங்கை- நியூசிலாந்து அணிகள் மோதுகின்றன. இதில் அபார ஆட்டத்தை வெளிப்படுத்தி லீக் சுற்றை வெற்றியுடன் முடிக்க இரு அணி வீரர்களும் தயாராகவுள்ளனர்.

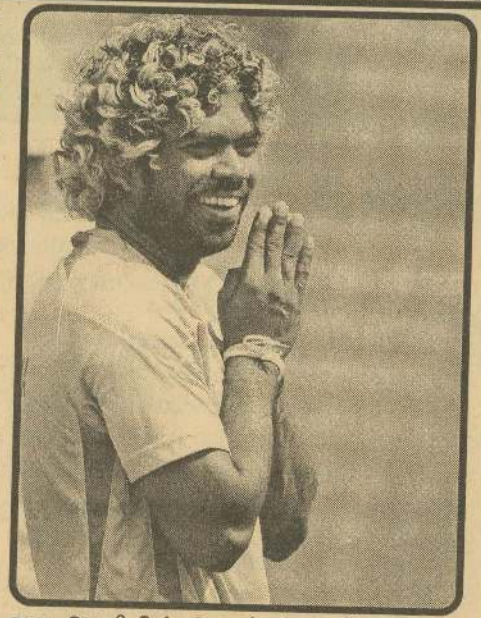

இந்தியா, இலங்கை, பங்களாதேஷ் மண்ணில் பத்தாவது உலகக் கிண்ணக் கிரிக்கெட் தொடர் நடைபெற்று வருகிறது. இன்று மும்பையில் வான்கடே மைதானத்தில் ஏ பிரிவிலுள்ள இலங்கை-நியூசிலாந்து அணிகள் பலப் பரீட்சை மேற்கொள்கின்றன. இரு அணிகளும் ஏற்கெனவே காலிறுதிக்கு முன்னேறிய போதிலும் புள்ளிப்பட்டியலில் முதலிடம் பிடிக்க போராடுவார்கள்.

பலமான துடுப்பாட்டம்

இலங்கை அணியின் துடுப்பாட்ட வரிசை பலமாகவுள்ளது. சிம்பாவே அணிக்கு எதிராக சதம் கடந்து எழுச்சி கண்ட உபுல் தரங்க, டில்சான் ஜோடி இன்றும் அதிரடி ஆட்டத்தை தொடரலாம். கனடா அணிக்கு எதிரான முதல் போட்டியில் சதம் கடந்த மகேல ஜெயவர்த்தனா அதன் பின் பெரியளவில் சாதிக்கவில்லை. எனவே இன்று இவர் எழுச்சி பெற வேண்டிய கட்டாயத்தில் உள்ளார்.

இதுவரை இரண்டு அரைச்சதம் மட்டும் அடித்துள்ள அணித்தலைவர் சங்கக்கார தனது முதல் சதத்தை பதிவு செய்ய முயற்சிக்கலாம். நடுத்தரவரிசையில் பெரேரா, மத்யூஸ், சமரவீர, சாமர சில்வா கைகொடுக்கும் பட்சத்தில் வலுவான இலக்கை அடையலாம்.

மலிங்க நம்பிக்கை

லசித் மலிங்க வருகையின் பின் இலங்கை அணியின் வேகப்பந்து வீச்சு வலுவடைந்துள்ளது. கென்யாவுக்கு எதிராக ஹட்ரிக் விக்கெட் வீழ்த்திய மலிங்க இன்று தனது மிரட்டல் பந்துவீச்சை தொடர்ந்தால் நல்லது. இவருக்கு குலசேகரா, பெரேரா, பெர்ணான்டோ உள்ளிட்ட வேகங்கள் ஒத்துழைப்புக் கொடுக்கும் பட்சத்தில் நியூசிலாந்தின் முதல் வரிசைத் துடுப்பாட்டம் சிதைந்துவிடும்.

சுழலில் அனுபவ முரளிதரன் இருப்பது பலம். இருப்பினும் இவர் கடந்த 05 போட்டியில் 07 விக்கெட்டுக்கள் மட்டுமே வீழ்த்தியுள்ளார். எனவே இன்று இவர் விக்கெட் வேட்டை நடத்தும் பட்சத்தில் சுலப வெற்றிபெறலாம். அஜந்த மென்டிஸ், ஹேரத் உள்ளிட்ட சுழல் பந்து வீச்சாளர்கள் கிடைத்த வாய்ப்பை வீணடிக்காமல் இருக்கவேண்டும். பகுதிநேரச் சுழலில் டில்சான் விக்கெட் வேட்டை நடத்துவது கூடுதல் பலம்.

ரெய்லர் அபாரம்

நியூசிலாந்து அணியில் திறமையான துடுப்பாட்ட வீரர்கள் உள்ளனர். ஆனால் இவர்கள் இதுவரை சொல்லிக் கொள்ளும்படி விளையாடவில்லை. இருப்பினும் பாகிஸ்தானுக்கு எதிராக அதிரடியாக சதம் கடந்த ரோஸ் ரெய்லர் இன்றும் ரன் மழை பொழிய வாய்ப்புள்ளது.

கனடா அணிக்கு எதிராக சதம் கடந்த பிரண்டன் மக்குலம், மார்டின் குப்திலுடன் இணைந்து சிறப்பான ஆரம்பம் வழங்கும் பட்சத்தில் இமாலய இலக்கைப் பதிவு செய்யலாம். இதுவரை சோபிக்காத ஜெசி ரைடர் எழுச்சி பெறவேண்டிய கட்டாயத்திலுள்ளார்.

நடுத்தரவரிசையில் நதன் மக்குலம், வில்லியம்ஸன், ஹவ், பிராங்க்ளின், ஸ்ரைரிஸ் உள்ளிட்டோர் கைகொடுத்தால் நல்லது.

சௌத்தி எதிர்பார்ப்பு

கடந்த 05 போட்டியில் 11 விக்கெட் வீழ்த்தியுள்ள டி.எம்.சௌத்தி இன்று தனது மிரட்டல் வேகப்பந்துவீச்சை தொடர்ந்தால் நல்லது. இவருக்கு ஜேக்கப் ஓரம், ஸ்ரைரிஸ் உள்ளிட்ட வேகங்கள் கைகொடுக்கும் பட்சத்தில் இலங்கை அணியின் ரன் வேட்டையைத் தடுக்கலாம்.

காயம் காரணமாக வேகப் பந்து வீச்சாளர் மில்ஸ், அனுபவ சுழல்பந்து வீச்சாளர் டானியல் விக்டோரி விளையாடுவது சந்தேகமாகவுள்ளது.

பாகிஸ்தானுக்கு எதிரான போட்டியின் போது காயமடைந்த விக்டோரி சிம்பாவே அணிக்கு எதிரான போட்டியில் பங்கேற்கவில்லை. எனவே சுழலில் நதன் மக்குலம் கைகொடுக்கும் பட்சத்தில் விக்கெட் வேட்டை நடத்தலாம்.

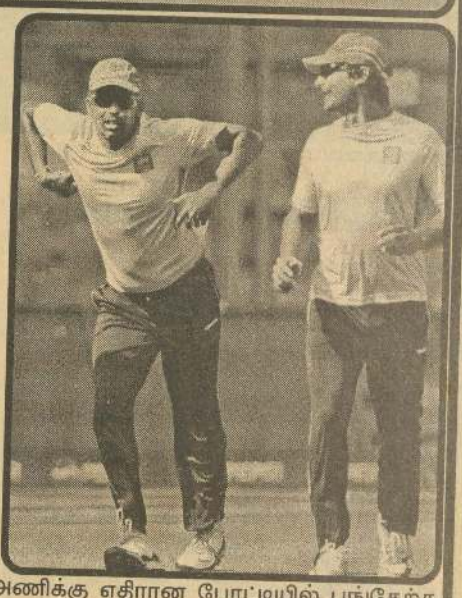

துடுப்பாட்டம், பந்துவீச்சு சமபலத்துடன் உள்ள அணிகள் இருப்பதால் அனல் பறக்கும் ஆட்டத்தை எதிர்பார்க்கலாம்.

எட்டாவது முறை

உலகக் கிண்ண அரங்கில் இலங்கை-நியூசிலாந்து அணிகள் எட்டாவது முறையாக மோதவுள்ளன. முன்னதாக மோதிய ஏழு போட்டியில் இலங்கை 04, நியூசிலாந்து 03 போட்டியில் வெற்றிகண்டன. கடைசியாக கடந்த 2007ஆம் ஆண்டு நடந்த உலகக் கிண்ணத் தொடரின் லீக் மற்றும் அரையிறுதியில் இலங்கை அணி நியூசிலாந்தை வீழ்த்தியது.

கிரிக்கெட் ரசிகர்களுக்கு ஓர் நற்செய்தி!

MCS இன் ஒரு மில்லியன் ரூபா பரிசை வெற்றிகொள்ள உங்களுக்கு அரிய சந்தர்ப்பம்

தினமும் 5 பேருக்கு
50ஆயிரம் ரூபா வீதம் 100 பேருக்கு
ஒரு மில்லியன் வெற்றிகொள்ளும் வாய்ப்பு
வலம்புரியில் கேட்கப்படும்
உலகக்கிண்ண கேள்விகளுக்கு
சரியான பதிலை அனுப்பி உங்கள் உயர்கல்வி வாய்ப்பை
பெற்றுக்கொள்ளுங்கள்

கூப்பனை வெல்பவர் அல்லது அவரால் வழங்கப்படும் ஒருவர் பின்வரும் கற்கை நெறிகளுக்கு இப் பரிசுக் கூப்பனை பயன்படுத்த முடியும்

1. கொழும்பு பல்கலைக்கழக தகவல் தொழில்நுட்ப பட்டக் கற்கை நெறி
2. சீமா (லண்டன்) CIMA_UK
3. மைக்கிரோசொப்ற் நிறுவன கணினிப் பொறியியலாளர் கற்கை நெறி
4. அடோப் நிறுவனத்தின் மல்ரிமீடியா கற்கை நெறி

அரையிறுதிச் சுற்றுக்கு தெரிவாகும் அணிகள்?

1. ..... 2. .....
2. ..... 4. .....

பெயர்: .....
முகவரி: .....
.....
தொ.பே: .....
தே.அ.அ.இல: .....

சரியான விடையை எழுதி கூப்பனை பூரணப்படுத்தி 22.03.2011 இற்கு முன்னர் அனுப்புபவர்களில் குலுக்கல் மூலம் தெரிவாகும் வெற்றியாளர் ஒருவருக்கு ஒலிம்பியா ஸ்போட்ஸ் வழங்கும் பெறுமதியான பரிசு காத்திருக்கிறது.

அனுப்ப வேண்டிய முகவரி

'உலகக் கிண்ணம்'
வலம்புரி
இல.3,2 -ம் ஒழுங்கை,
பிறவுண்வீதி, யாழ்ப்பாணம்.

ஒலிம்பியா ஸ்போட்ஸ்
இல06,ஜும்மா பள்ளிவாசல் லேன்
கஸ்தூரியார் வீதி, யாழ்ப்பாணம்.
தொ.பே: 222 3490

இன்றைய கேள்வி?

பத்தாவது உலகக்கிண்ண கிரிக்கெட் தொடரில் 25 ஓட்டங்களுக்கு மேல் எடுத்து அதிகூடிய ஸ்ரைக்ரேட்டை பதிவுசெய்துள்ள வீரர் யார்?

.....

சரியான விடையை எழுதி கீழுள்ள கூப்பனை பூரணப்படுத்தி 20.03.2011 இற்கு முன்னர் அனுப்புபவர்களில் குலுக்கல் மூலம் தெரிவாகும் வெற்றியாளர்களுக்கு M.C.S வழங்கும் பரிசுக் கூப்பன்.

பெயர்:- .....
முகவரி:- .....
.....
தொ.பே:- .....
தே.அ.அ.இல:- .....

அனுப்ப வேண்டிய முகவரி

'உலகக் கிண்ணம்'
வலம்புரி
இல.3,2 -ம் ஒழுங்கை,
பிறவுண்வீதி, யாழ்ப்பாணம்.

உலகக்கிண்ண கிரிக்கெட்-2011

சம்பியனாகும் நாடு?.....

தொடர் நாயகன் விருது யாருக்கு?.....

சரியான விடையை எழுதி கீழுள்ள கூப்பனை பூரணப்படுத்தி 20.03.2011 இற்கு முன்னர் அனுப்புபவர்களில் குலுக்கல் மூலம் தெரிவாகும் வெற்றியாளர்களுக்கு பெறுமதி வாய்ந்த பரிசில்கள் வழங்கப்படும்.

பெயர்.....
முகவரி.....
தொலைபேசி.....
தே.அ.அ.இல.....

'உலகக்கிண்ணம்'
வலம்புரி
இல.3, 2-ம் ஒழுங்கை
பிறவுண் வீதி,
யாழ்ப்பாணம்.

இன்னும் பல பரிசுகள்

Midea Electro Mart
No:1-1, 1-H, STANLEY ROAD, JAFFNA.

ESPN
இ.ச.பே. நாகரத்தினம் சக நிறுவனம்
52,54, கஸ்தூரியார் வீதி,
யாழ்ப்பாணம்.

JAFFNA ELECTRICAL
94(6), Stanley Road, Jaffna.
Tel: 021 222 2353
Fax: 021 222 4302
E-mail:matheesan16@yahoo.com

SINGER-Manipay
Alady Junction, Manipay.
T.P.:021 225 5343
077 6139592

PC SOLUTIONS TECHNOLOGIES (PVT) LTD
305,Kasthuriyar Road,Jaffna
T.P.021 2221101,021 2229644
email:- pcsjaffna@sltnet.lk

Digitized by Noolaham Foundation.
noolaham.org | aavanaham.org

ஊர்காவற்றுறை பிரதேச சபையின் பொதுநூலக தேசிய வாசிப்பு மாத இறுதிநாள் நிகழ்வு அண்மையில் நடைபெற்றது. இந்நிகழ்வில் பிரதம விருந்தினராகக் கலந்துகொண்ட தீவக வலயக் கல்விப் பணிப்பாளர் ச.பாஸ்கரன் உரையாற்றுவதனையும் ஊர்காவற்றுறை பிரதேச சபை செயலாளர் கு.சுதர்ஜன் ஊர்காவற்றுறை பிரதேச சபையால் நடாத்தப்பட்ட போட்டிகளில் வெற்றியீட்டிய மாணவி ஒருவருக்கு பரிசில் வழங்குவதனையும் முன்பள்ளி சிறார்களின் கலை நிகழ்வையும் நிகழ்வில் கலந்துகொண்டவர்களையும் படங்களில் காணலாம்.

செயலமர்வுகள்

(அல்வாய்)

வடமாகாண கல்வித் திணைக்களத்தினால் பௌதீக வளத்திரட்டுத் தொடர்பான செயலமர்வு எதிர்வரும் 21 ஆம் திகதி திங்கட்கிழமை காலை 8.30 மணிக்கு யாழ். ஆசிரியர் வள நிலையத்தில் நடாத்தப்படவுள்ளது.

இச்செயலமர்விற்கு சகல வலயங்களிலும் உள்ள திட்டமிடல் பிரதிக் கல்விப் பணிப்பாளர்கள், கோட்டக்கல்விப் பணிப்பாளர்கள் ஆகியோரைத் தவறாது கலந்து கொள்ளுமாறு வடமாகாண கல்வித் திணைக்கள மேலதிக மாகாணக் கல்விப்பணிப்பாளர் (நிர்வாகம்) திருமதி பி.செல்வின் இரேனியஸ் அறிவித்துள்ளார். (ஸ்ரீ-3-19)

☆☆☆☆☆

வடமராட்சி வலயத்தில் கற்பிக்கும் ஆசிரியர்கள் மற்றும் பதவிநிலை உத்தியோகத்தர்களுக்கான தகவல் தொழில்நுட்ப கணனிச் செயலமர்வு நாளை மறுதினம் தொடக்கம் 5 தினங்களுக்கு காலை 8.30 மணி தொடக்கம் பி.ப 4.30 மணிவரை தம்பசிட்டி வீதியிலுள்ள நைற் நிறுவனத்தில் இலவசமாக நடாத்தப்படவுள்ளது.

இச்செயலமர்விற்கு தெரிவு செய்யப்பட்ட உத்தியோகத்தர்கள் தவறாது கலந்து கொள்ளுமாறு வடமராட்சி வலய கல்விப் பணிப்பாளர் வ.செல்வராசா அறிவித்துள்ளார். (ஸ்ரீ-3-19)

பங்குனி உத்தர கர்ப்பூரத் திருவிழா

அல்வாய் வேவிலந்தை ஸ்ரீ முத்துமாரி அம்மன் ஆலயத்தில் நாளை சனிக்கிழமை பி.ப 2 மணிக்கு பங்குனி உத்தர கர்ப்பூரத் திருவிழா நடைபெறவுள்ளது. (ஸ்ரீ-3-10)

அகத்தியர் தேவாரத்திரட்டு முற்றோதல் நிகழ்வு

யாழ்.நாயன்மார்கட்டு சைவசமய அபிவிருத்திக் கழக ஏற்பாட்டில் அகத்தியர் தேவாரத் திரட்டு முற்றோதல் நிகழ்வு பங்குனி உத்தரத் திருநாளான நாளை சனிக்கிழமை காலை 8 மணிக்கு யாழ்.நாயன்மார்கட்டு அருள்மிகு ஸ்ரீ பிச்சாடன மூர்த்தி ஆலயத்தில் நடைபெறவுள்ளது. (ஸ்ரீ-3)

கபில்நாத் படுகொலை தொடர்பான வழக்கு மேல்நீதிமன்றத்துக்கு மாற்றம்

(சாவகச்சேரி)

சாவகச்சேரியில் கடந்த ஆண்டு பங்குனி மாதம் 14ஆம் திகதி கடத்தப்பட்டு படுகொலை செய்யப்பட்ட மாணவன் கபில்நாத் தொடர்பான வழக்கு சாவகச்சேரி நீதிவான் நீதிமன்றினால் நேற்று மேல் நீதிமன்றத்திற்கு பாரப்படுத்தப்பட்டது.

கடந்த ஆண்டு பங்குனி மாதம் 16ஆம் திகதி சாவகச்சேரி பொலிஸாரினால் சாவகச்சேரி நீதிவான் நீதிமன்றத்தில் தாக்கல் செய்த வழக்கில் சுருக்க முறையற்ற விசாரணையில் முதலாம் சந்தேக நபர் பிடியாணை பிறப்பிக்கப்பட்டு கைது செய்யப்படாத நிலையில் முதல் தோற்ற அளவில் நிரூபிக்கப்பட்ட முறையில் மேல்நீதிமன்றத்திற்குப் பாரப்படுத்தும்படி சாவகச்சேரி நீதிபதியால் உத்தரவிடப் பட்டது.

மேற்படி வழக்குடன் தொடர்புடைய சான்றுப் பொருட்களையும் மேல்நீதிமன்றில் பாரப்படுத்தும்படி அவர் மேலும் தெரிவித்துள்ளார். (ஸ்ரீ-3-29)

நல்லூர் பிரதேச செயலக கலாசாரப் பேரவை நடாத்தும் கலை, இலக்கியப் போட்டிகள்

(நேற்றைய தொடர்ச்சி)

நாடகப் போட்டியானது, பாடசாலை மட்ட நாடகம், பாரம்பரிய நாடகம், நவீன நாடகம் என 3 பிரிவுகளாக இடம்பெறவுள்ளது.

இப்போட்டியில் நல்லூர் பிரதேச செயலக பிரிவில் இயங்குகின்ற கலைக்குழுக்கள், மன்றங்கள், பாடசாலைகள் ஆகியவை பங்குபற்றலாம்.

பாடசாலை மட்டப் போட்டிகள் கீழ்ப் பிரிவு, மத்திய பிரிவு, மேற்பிரிவு என 3 பிரிவுகளாக நடைபெறும்.

இப்போட்டிக்கு அதிபர் ஊடாக விண்ணப்பிக்க வேண்டும்.

இதில் கீழ்ப்பிரிவில் தரம் ஒன்று தொடக்கம் 5 வரையிலான மாணவர்கள் பங்கேற்கலாம். சிறுவர் உளவியலுக்கு ஏற்றதாக கதை மற்றும் உரையாடல்கள் அமைவதுடன் 15 தொடக்கம் 20 நிமிடங்களுக்குள் அமைதல் வேண்டும்.

மத்திய பிரிவில் தரம் 6 தொடக்கம் 10 வரையிலான மாணவர்கள் பங்குபற்றலாம். சிறுவர் உளவியலுக்கு ஏற்றதாக கதை மற்றும் உரையாடல்கள் 25 தொடக்கம் 30 நிமிடங்களுக்குள் அமைதல் வேண்டும்.

மேற்பிரிவில் உயர்தர வகுப்பு மாணவர்கள் பங்குபற்றலாம். புத்தாக்கப் படைப்பாக இருத்தல் வேண்டும். 30 தொடக்கம் 45 நிமிடங்கள் வரை ஆற்றுகை செய்யப்படல் வேண்டும்.

பாரம்பரிய நாடகப் போட்டியானது, கூத்துகள், இசைநாடகம், சிந்து நாடகக் கூத்து என 3 பிரிவுகளாக நடாத்தப்படவுள்ளது.

கூத்துகளில் வடமோடி, தென்மோடி கூத்துகள் அடங்கும். 45 நிமிடங்களில் ஆற்றுகை செய்யப்படல் வேண்டும்.

இசைநாடகம் இசை நாடகப் பாரம்பரியத்தில் ஆற்றுகை செய்யப்படல் வேண்டும். இதற்கும் 45 நிமிடங்களே ஒதுக்கப்பட்டுள்ளது.

சிந்துநடைக்கூத்து சிந்துநடை பாரம்பரியத்தில் அமைதல் வேண்டும். இதற்கும் 45 நிமிடங்களே ஒதுக்கப்பட்டுள்ளது.

நவீன நாடகப் போட்டி புத்தாக்கப் படைப்பாக இருத்தல் வேண்டும். 45 நிமிடங்களில் ஆற்றுகை செய்யப்படல் வேண்டும்.

மேற்படி போட்டிகளுக்கான விண்ணப்பப் படிவங்களை நல்லூர் பிரதேச செயலக கலாசாரப் பிரிவில் பெற்று எதிர்வரும் ஏப்ரல் மாதம் 5 ஆம் திகதிக்கு முன் பிரதேச செயலர்/ கலாசார உத்தியோகத்தர், பிரதேச செயலகம், நல்லூர் எனும் முகவரிக்கு அனுப்பப்படல் வேண்டும்.

முடிபுத் திகதியினை அடுத்து 2 வாரங்களின் பின் போட்டிகள் நடைபெறஉள்ளன. (ஸ்ரீ-2)

(முற்றும்)

இலங்கை சதுரங்க சம்மேளனத்தினால் இளையோருக்கான சதுரங்கப் போட்டி

(யாழ்ப்பாணம்)

இலங்கை சதுரங்க சம்மேளனத்தினால் இளையோருக்கான சதுரங்கப் போட்டி இன்று வெள்ளிக்கிழமை பி.ப 3.30 மணி தொடக்கம் பி.ப 5.30 மணிவரையும் நாளை சனிக்கிழமையும் நாளை மறுதினம் ஞாயிற்றுக்கிழமையும் காலை 8.30 மணி தொடக்கம் பி.ப 5.30 மணிவரை யாழ்.மத்திய கல்லூரியில் நடைபெறவுள்ளது.

மேற்படி போட்டி 10 வயதிற்குக் கீழ், 12 வயதிற்குக் கீழ், 14 வயதிற்குக் கீழ், 16 வயதிற்குக் கீழ், 18 வயதிற்குக் கீழ் ஆகிய பிரிவுகளில் ஆண், பெண் இருபாலாருக்கும் தனித்தனியே நடைபெறவுள்ளது.

போட்டியின் விண்ணப்பப் படிவங்கள் இன்று வெள்ளிக்கிழமை பி.ப 3 மணி வரை ஏற்றுக்கொள்ளப்படும் எனவும் அனைத்துப் போட்டியாளர்களும் தமக்குரிய விளையாட்டு உபகரணங்களையும் கொண்டுவருமாறு யாழ்.சதுரங்க சம்மேளனச் செயலாளர் அறிவித்துள்ளார். (ஸ்ரீ-3)

கண்காட்சி

(அல்வாய்)

வளர்மதி பாலர் பாடசாலையின் சிறுவர் கண்காட்சி இன்று வெள்ளிக்கிழமை காலை 9 மணிக்கு லண்டன் நற்பணி மன்றத் தலைவர் இ.சண்முகலிங்கம் தலைமையில் நடைபெறவுள்ளது.

இந்த நிகழ்வில் பிரதம விருந்தினராக வடமராட்சி வலய முன்பள்ளி உதவிக் கல்விப் பணிப்பாளர் சி.தில்லைநாதன் கலந்து கொள்ளவுள்ளார்.

சிறப்பு விருந்தினராக தொண்டைமானாறு வீரகத்தி மகாவித்தியாலய அதிபர் இ.ஸ்ரீநடராசா, புத்தூர் பஞ்சசீக வித்தியாசாலை அதிபர் கு.ரவீந்திரன் ஆகியோர் கலந்து சிறப்பிக்கவுள்ளனர். (ஸ்ரீ-3-19)

தீர்த்தோற்சவம்

ஏழாலை மத்தி அருள்மிகு பத்திரகாளி அம்மன் தேவஸ்தான வருடாந்த மஹோற்சவத்தில் இன்று வெள்ளிக்கிழமை உத்தர நட்சத்திரத்தில் தீர்த்தோற்சவம் நடைபெற்று மாலை 4 மணிக்கு கொடியிறக்கும் வைபவமும் நடைபெறவுள்ளது.

அத்துடன் எதிர்வரும் ஏப்ரல் மாதம் 4ஆம் திகதி குளிர்த்தி பூசை மிகச் சிறப்பாக நடைபெறவுள்ளது. (ஸ்ரீ-3)

மாபெரும் துடுப்பாட்டப்போட்டி

கொக்குவில் இந்துக் கல்லூரிக்கும், யாழ். இந்துக் கல்லூரிக்கும் இடையிலான மாபெரும் துடுப்பாட்டப் போட்டி இன்று வெள்ளிக்கிழமையும், நாளை சனிக்கிழமையும் காலை 9 மணிக்கு யாழ்.இந்துக் கல்லூரி மைதானத்தில் நடைபெறவுள்ளது.

இந்நிகழ்வில் பிரதம விருந்தினராக தொழிலதிபர் இ.எஸ்.பி.நாகரட்ணம், சிறப்பு விருந்தினராக இக்கல்லூரியின் பழைய மாணவர் சங்கத் தலைவரும் சுகாதார போசாக்கு உத்தியோகத்தருமான ஆர்.முகுந்தன் ஆகியோர் கலந்து சிறப்பிக்கவுள்ளனர். (ஸ்ரீ-9)

Digitized by Noolaham Foundation.
noolaham.org | aavanaham.org

வாக்குகளை பெறுவதற்காக அடிகிறியும் கார்த்தியும் மக்களுக்கு பணம் வழங்கினர்

விக்கிலீக்ஸில் அம்பலம்

இந்திய அமைச்சர் மு.க.அழகிரி மற்றும் மத்திய உள்துறை அமைச்சர் ப.சிதம்பரத்தின மகன் கார்த்தி ஆகியோர் தேர்தல் காலங்களில் வாக்காளர்களுக்கு பணம் கொடுத்ததாக விக்கிலீக்ஸ் இணையத்தளம் தெரிவித்துள்ளது.

உலகெங்கும் உள்ள அமெரிக்கத் தூதரங்கள் தங்கள் நாட்டின் இராஜாங்கத் திணைக்களங்களுக்கு அனுப்பிய பல்வேறு இரகசிய தகவல் பரிமாற்றக் குறிப்புக்களை விக்கிலீக்ஸ் வெளியிட்டு வருகின்றது. இதில் இந்தியா தொடர்பான விபரங்களை விக்கிலீக்ஸ் இணையத்தளம் த ஹிந்து பத்திரிகையுடன் பகிர்ந்து கொண்டுள்ளது.

இதுவரை விக்கிலீக்ஸ் வெளியிடாத இந்தத் தகவல்களை கடந்த 15 ஆம் திகதி முதல் ஹிந்து பத்திரிகை வெளியிட்டு வருகின்றது. அதில் கூறப்பட்டுள்ளதாவது,

2009 ஆம் ஆண்டு மக்களவை தேர்தலின் போது வாக்காளர்களுக்கு பணம், பொருட்கள் கொடுத்ததாக ஆந்திரா மற்றும் தமிழக அரசியல்வாதிகளும் அவர்கள் உதவியாளர்களும் ஒப்புக்கொண்டதாக சென்னையில் உள்ள அமெரிக்க தூதரக அதிகாரி பிரடரிக் கப்லான் அமெரிக்காவுக்கு அனுப்பிய தகவல் குறிப்பில் கூறப்பட்டுள்ளது.

அமெரிக்க தூதரக குழுவிடம் கார்த்தி சிதம்பரம், இரசாயனத்துறை அமைச்சர் மு.க.அழகிரியின் நம்பிக்கைக்குரிய முன்னாள் மதுரை மேயர் ஆகியோர் தேர்தல் பிரசாரத்தின் போது தாங்களும் தங்கள் உதவியாளர்களும் வாக்காளர்களுக்கு எவ்வாறு பணம் வழங்கினார்கள் எனக் கூறியுள்ளார்.

2009 ஆம் ஆண்டு மே மாதம்13 ஆம் திகதி அனுப்பப்பட்டுள்ள இத்தகவல் குறிப்பில் அமெரிக்க தூதரக அதிகாரி பிரடரிக் கப்லான், தேர்தல் பணிகளை பண பலம் எவ்வாறு ஆட்டிப் படைக்கிறது என இந்த துறையில் உள்ள பலரிடம் சேகரித்த தகவல்களை அமெரிக்க இராஜாங்கத் திணைக்களத்திற்கு அனுப்பியுள்ளார்.

வாக்காளர்களுக்கு அரசியல்வாதிகள் பணம், பொருள் முதலியவை கொடுப்பது என்பது தென் இந்தியாவில் சாதாரணமான ஒன்று. ஏழை வாக்காளர்கள், வேட்பாளர்கள் ஏதாவது கொடுக்கமாட்டார்களா என்று எதிர்பார்க்கின்றனர்.

அவர்களும் வாக்காளர்களின் எதிர்பார்ப்புக்களை எப்படியாவது பூர்த்தி செய்கின்றனர். கிணறு வெட்ட பணம் கொடுப்பதில் இருந்து காலையில் செய்தித்தாள் கொடுக்கும் போது அதற்குள் பணத்தை வைத்து கொடுத்து வாக்காளர்களை தங்கள் பக்கம் இழுப்பது வரை செய்தவற்றை எல்லாம் அரசியல்வாதிகளும் அவர்கள் ஆதரவாளர்களும் ஒப்புக் கொண்டுள்ளனர்.

இதற்கான பணம் கட்சி நிதி திரட்டுவதன் மூலம் கிடைக்கிறது. இவ்வாறு பணம் கொடுப்பதால் வாக்காளர்களின் மனம் மாறுகின்றதா என்று உறுதியாக சொல்லமுடியவில்லை என்றாலும் சில நேரங்களில் நிச்சயம் மனம் மாறத்தான் செய்கிறது.

அமெரிக்க தூதரக அதிகாரி பிரடரிக்கப்லானும் அவரது சக ஊழியர்களும் சென்னை மற்றும் ஐதராபாத்தில் உள்ள சேரிப் பகுதிகளுக்கு சென்ற போது தேர்தல் நேரத்தில் அங்குள்ள மக்கள் ஏதாவது கிடைக்காதா என்று எதிர்பார்ப்பதை தெரிந்து கொண்டனர்.

பிரசாரத்திற்கு சேரிப்பகுதிகள் மிகவும் முக்கியமானவை. அங்குள்ள மக்கள் தொகையும் அவர்கள் வறுமையும் இலஞ்சம்மூலம் அவர்களை சுலபமாக வாங்கிவிடச் செய்கிறது என அரசியல்வாதி ஒருவர் அவர்களிடம் தெரிவித்தார்.

சென்னையில்உள்ளஒரு அரசுசாராநிறுவனம் ஒன்று கூறுகையில், தமிழகத்தில் வாக்காளர்களைக்கவர அவர்களுக்கு தி.மு.க.வும் அ.தி.மு.க.வும் எப்பொழுதுமேஇலஞ்சம் கொடுப்பதாகத் தெரிவித்துள்ளது.ஸ்ரீ

அரலகங்வில வாக்குச்சாவடி மீது கைக்குண்டுத் தாக்குதல்

(கொழும்பு)

அரலகங்வில வாக்குச்சாவடியின் மீது கைக்குண்டுத் தாக்குதல் நடத்தப்பட்டுள்ளது.

நேற்று அதிகாலை இடம்பெற்ற இந்தக் கைக்குண்டுத் தாக்குதலில் பாதுகாப்புக் கடமையில் ஈடுபட்டிருந்த பொலிஸ் உத்தியோகத்தர் ஒருவர் காயமடைந்துள்ளார்.

வாக்கெடுப்பு நடத்துவதற்காக ஆயத்தப் பணிகள் நடைபெற்றுக் கொண்டிருந்த பாடசாலை ஒன்றின்மீது இனந்தெரியாத நபர்கள் தாக்குதல் நடத்தியுள்ளனர்.

தாக்குதலில் காயமடைந்த பொலிஸ் உத்தியோகத்தர் பொலநறுவை வைத்தியசாலையில் அனுமதிக்கப்பட்டுள்ளார்.

இரண்டு கைக்குண்டுகள் வீசப்பட்டதாகவும் இதில் ஒரு குண்டு வெடித்துள்ளதாகவும் தெரிவிக்கப்படுகிறது.

குண்டு செயலிழக்கும் பிரிவினர் குறித்த பிரதேசத்தை சோதனையிட்டுள்ளனர். (ஸ்ரீ-2)

இலவச வைத்தியசேவை

(யாழ்ப்பாணம்)

தொண்டைமனாறு ஸ்ரீ செல் வச்சந்நிதி ஆலய பரிபாலன சபை நிர்வாகத்தினரால் நடத்தப்படும் இலவச வைத்தியசேவை நாளை மறுதினம் ஞாயிற்றுக்கிழமை காலை 9 மணி முதல் 11.30 மணி வரை சந்நிதி பொது நல்நோக்கு மண்டபத்தில் நடைபெறவுள்ளது.

இதில் யாழ்.போதனவைத்திய சாலை பொதுவைத்திய நிபுணர் வைத்திய கலாநிதி பி.அச்சுதன் மற்றும் சருமநோய் வைத்தியநிபுணர் வைத்தியகலாநிதி டாக்டர் வினோதா அச்சுதன் ஆகியோர் கலந்து கொண்டு சிகிச்சை அளிக்கவுள்ளனர். இவ்வைத்திய சேவையில் ஆலய சுற்றாடல், அயல் ஊர்மக்கள் அனைவரும் கலந்து கொள்ளுமாறு ஆலய உரிமையாளர்கள் அறியத்தந்துள்ளனர். (ஸ்ரீ-9)

நன்றி கூறுகின்றோம்

கௌரவ அமைச்சர் கே. என்.டக்ளஸ் தேவானந்தா அவர்கள்

கௌரவ பாராளுமன்ற உறுப்பினர் முருகேசு சந்திரகுமார் அவர்கள்

ஈ.பி.டி.பி. மாணிப்பாய் அமைப்பாளர் வெகிசோர் அன்ரன் ஜோன்சன் (தோழர் ஜீவா)

ஈழமக்கள் ஜனநாயகக் கட்சி பாராளுமன்ற உறுப்பினர்கள் நிதி ஒதுக்கீட்டிலிருந்து வடலியடைப்பு கலைவாணி முன்பள்ளி சுற்றுமதில் அமைப்பதற்காக ரூபா 100,000 ஒதுக்கீடு செய்து வழங்கியமைக்காக கௌரவ அமைச்சர் கே.என்.டக்ளஸ் தேவானந்தா அவர்களுக்கும், பாராளுமன்ற உறுப்பினர் கௌரவ முருகேசு சந்திரகுமார் அவர்களுக்கும் மேலும் நாம் இந் நிதியினைப் பெற்றுக்கொள்ள உதவிய மானிப்பாய் அமைப்பாளர் தோழர் ஜீவா அவர்களுக்கும் எமது மனமார்ந்த நன்றிகளை கூறிக் கொள்கின்றோம்.

கலைவாணி வீதி, வடலியடைப்பு. கலைவாணி, ச.ச. நிலையமும் மக்களும்.

(4043)

6 ஆம் மாத நினைவஞ்சலி

தோற்றம் 18 08 1956

மறைவு 17 09 2010

அமரர் சந்தீரசேகரம் பவானிதேவி

மௌனங்கள் நிலையாகிப் போய்விட
சோகமே எம் வாழ்வில் சூழ்ந்தது
உண்மை அன்பின் உருவமொன்று
எம்மை விட்டு சென்ற கணங்கள்
நிதம்நிதம் நெஞ்சை வாட்டுதே!
அடுத்த பிறவியிலேனும்-அம்மா
எம்மோடு ஆயுசுமுழுதும் வாழ்வீரோ!

கம்பஸ் லேன், திருநெல்வேலி.

குடும்பத்தினர்.

(சி-2718)

முதல் மாதத்திற்கு வட்டி இல்லாத

NDB இன்னய

அடகுச் சேவை

* 6 மாதங்களுக்கு மேற்பட்ட அடகுக் கொடுக்கல் வாங்கல்களுக்கு, இரண்டாம் மாதத்திலிருந்தே வட்டி அறவிடப்படும்.

தங்கப் பவுணுக்கு அதிகூடிய பெறுமதி

உங்கள் தங்க ஆபரணங்களுக்கு உச்ச பாதுகாப்பு

தாமதமற்ற விரைவான சேவை

*நிபந்தனைக்கு உட்பட்டது

இன்றே அருகிலுள்ள NDB வங்கிக்கு வாருங்கள்.

அழையுங்கள் 011 2 44 88 88

வாழ்க்கையை நிதமும் மாற்றும்

NDB வங்கி

Digitized by Noolaham Foundation.
noolaham.org | aavanaham.org

இன்று ஒரு தகவல்

திக்குவாய் பிரச்சினை

ஒரு அம்மாவுக்கு பையன் திக்கித் திக்கிப் பேசுகிறான் என்று மிகுந்த கவலை.

இந்த திக்குவாய் என்பது ஒரு நோயல்ல. அது ஒரு குறைபாடு அவ்வளவுதான்.

ஆரம்பத்திலேயே மருத்துவர்களிடம் கொண்டு சென்றால் அதைக் குணப்படுத்தி விடலாம்.

குறிப்பாக 2 வயதிலிருந்து 5 வயது வரையுள்ள குழந்தைகள்தான் அதிகமாகப் பாதிக்கப்படுகிறார்கள்.

இதிலும் பெண்குழந்தைகளைவிட ஆண்குழந்தைகள் தான் அதிகமாகப் பாதிக்கப்படுகிறார்கள்.

சரி, இந்த திக்குவாய் எதனால் ஏற்படுகிறது? இதற்கு 3 காரணங்கள் சொல்கிறார்கள்.

ஒன்று குழந்தைகளின் மனம் தொடர்பானது. இன்னொன்று குழந்தைகள் பேசப்பழகும் போது பெற்றோர் நடந்து கொள்ளும் முறை. மூன்றாவது காரணம் பரம்பரை அல்லது பிறவிக்குறைபாடு.

சிறுவயதில் ஏற்படும் பயம், பதற்றம், பரபரப்பு, கவலை, சோகம், வேகம், வெட்கம், அதிருப்தி, அவநம்பிக்கை, அன்புக்கு ஏக்கம் இதெல்லாம்தான் மனம் தொடர்பான காரணங்கள்.

இரண்டாவது, பெற்றோர் நடந்து கொள்ளும் முறையும் ஒரு காரணம்.

வீட்டுக்கு வந்திருக்கும் விருந்தினர்களின் முன் குழந்தையை அதட்டுவது, பயமுறுத்துவது, அதன்பின் பேசச் சொல்வது...

இப்படியான காரணங்களினால் குழந்தை யோசிக்கும் . ஏதாவது தவறாகப் பேசிவிடுவோமோ என்ற பயத்தில் திக்கித் திக்கிப் பேச ஆரம்பிக்கும்.

ஒரு குழந்தை பேச ஆரம்பிக்கும் போது அதனுடைய இஷ்டப்படி இயல்பாக பேச விடவேண்டும். தப்புத் தப்பாகப் பேசினாலும் பறவாயில்லை.

ஆரம்பத்திலே அதை திருத்துவதாக நினைத்துக் கொண்டு அப்படிப் பேசவேண்டும், இப்படிப்பேசவேண்டும் என்று வாத்தியார் தோரணையில் வீட்டிலேயே பள்ளிக் கூடம் நடத்த ஆரம்பித்து விடக் கூடாது.

மூன்றாவது காரணம் , பரம்பரை.

சில குழந்தைகளுக்கு பாரம்பரியத்தால் நாக்கு, உதடு, மேலண்ணம், குரல்மடிப்புக்கள் என்பவற்றில் பிறவியிலேயே குறைபாடுகள் இருக்கலாம்.

இதனால் பேச்சு சரியாக வராமல் அது திக்குவாயாக மாறலாம்.

மருத்துவப் புள்ளிவிபரம் என்ன சொல்கிறது தெரியுமா? இந்த உலகத்தில் நூற்றில் ஒருவருக்கு திக்குவாய் இருக்கிறதாம்.

வரலாற்றுப் புகழ்பெற்ற அரிஸ்ரோட்டில், மோசஸ், சார்ள்ஸ் லாம்ப் போன்ற பெரிய அறிஞர்களுக்குக் கூட திக்குவாய் இருக்கிறது.

சிறுவயதிலேயே வைத்தியம் செய்தால் சுலபமாக குணப் படுத்தி விடலாம்.

இதற்கு மூன்று விதமான சிகிச்சையுண்டு.

ஒன்று– சைக்கோ தெரபி (மனமாற்றப் பயிற்சி)

இன்னொன்று – ஸ்பீச் தெரபி (பேச்சுப்பயிற்சி)

மூன்றாவது – மருந்துகள்

மனநல மருத்துவர்கள் திக்குவாய் உள்ள குழந்தைகளிடம் பக்குவமாகப் பேசி பயம், பதற்றம் எல்லாவற்றையும் போக்குவார்கள்.

குழந்தைகளின் அப்பா அம்மாவிடமும் பேசி குழந்தையிடம் எப்படிப்பேசவேண்டும், பழகவேண்டும் என்று சொல்லிக் கொடுப்பார்கள். பேச்சுப் பயிற்சி என்பது குழந்தையை படிக்கச் சொல்லி எந்தவார்த்தை திக்குதோ அதை சரியாக வாசிக்க வைத்து, மருந்து கொடுத்தும் மனதை பக்குவப்படுத்தலாம்.

பிறவிக்கோளாறுகள் இருந்தால் அறுவைச் சிகிச்சை மூலம் குணப்படுத்தலாம்.

எல்லாவற்றையும் விட முக்கியமாக பெற்றோர்கள் குழந்தைகளிடம் அன்பாகவும் அரவணைப்பாகவும் நடந்து கொள்ள வேண்டும். அவர்களை பயமுறுத்தக் கூடாது. கவனமாகப் பேசவேண்டும்.

ஆனால், இந்தக்கால குழந்தைகளிடம் பெற்றோர்கள் தான் கவனமாகப் பேசவேண்டியிருக்கிறது.

ஒரு அம்மா தன் பிள்ளையிடம் சொன்னாராம்: இதோ பாரப்பா... ஒரு பந்தயம்... ஒரு நாளன்று முழுவதும் உன் இரண்டு கைகளாலும் வாயைப் பொத்திக் கொண்டு பேசாமல் இருந்தால் உனக்கு 100 ரூபாய் பரிசு என்றாராம்.

உடனே பையன் சொன்னானாம் :

"அட போம்மா எப்ப பார்த்தாலும் அப்பா ஜெயிக்கிற மாதிரியான பந்தயமே போடுறீங்க" என்றானாம்

தென்கச்சி கோ சுவாமிநாதன்

க.பொ.த (சா/த) பரீட்சை முன்னணிப் பெறுபேறுகள்

யா/யாழ்ப்பாணக்கல்லூரி

என்.சரண்யா(9ஏ), ரி.துஸ்யந்தன்(7ஏ,2பி), எஸ்.சாருஜா (7ஏ, 2பி)பி.சதுர்வேதன்(6ஏ,3பி), கே.மேகலவாணி(6ஏ,2பி,சி), எம்.மதுஷன் (6ஏ,பி,2சி), எம்.தாட்சாயினி(6ஏ, 3சி), வி.வைஸ்ணவி(5ஏ, 3பி,சி), எஸ்.தனன்ஜியன்(5ஏ,2பி,சி)

எஸ்.சுவர்ணா (4ஏ,4பி,சி), பி.துஷந்தினி(4ஏ,3பி,2சி), ஆர்.கம்சிதா(4ஏ,3பி,2சி), ரி.கோகுலதாசன் (4ஏ,3பி,சி,எஸ்), எஸ்.பிரணவனம்(4ஏ,2பி, 3சி),ஆர்.நிலுக்சன்(4ஏ,2பி,3சி), எஸ்.குருநாத் (4ஏ,4சி)

எம்.லயவர்சன் (3ஏ,4பி, 2சி), பி.சுவஸ்திகா(3ஏ,3பி,3சி), ஜி.ராஜ்மோகன்(3ஏ,3பி,3சி), எம்.மதுரா (3ஏ,3பி,3சி), ரி.அனுசா (3ஏ,3பி, 3சி), வி.தர்மினி (3ஏ,2பி, 3சி,எஸ்), ஜி.மியூரி(3ஏ,3பி, 2சி,எஸ்), பி.சிவதர்சினி(3ஏ,பி, 4சி,எஸ்)

யாழ்.இந்து மகளிர்கல்லூரி

ஸ்ரீ.கீர்த்திகா (8ஏ,சி), கு.குலேந்தினி(8ஏ,சி), வி.பிரவீனா(7ஏ,2சி), ப.றஜிதா(7ஏ,பி,எஸ்), இ.ஷயா(7ஏ, பி,எஸ்), இ.சிவாயினி(7ஏ,பி,சி), இ.தமிழினி(7ஏ,பி,எஸ்), வி.ஆனந்தி (6ஏ,2பி,சி), ஞா.கஜகர்னி(6ஏ,2பி, சி),ஸ்ரீ.லக்சிகா (6ஏ,3பி), க.சயந்தினி(6ஏ,பி,2சி), ப.நிசாந்தி(6ஏ, பி,சி,எஸ்), சி.சிவநங்கை (6ஏ,2பி, சி), ச.நிவேதனா(6ஏ,2பி,எஸ்)

பா.பவித்திரா(5ஏ,பி,3சி), லோ.ஜான்சனா(5ஏ,2பி,2சி) , க.அனித்தா(5ஏ,2பி,2சி), லோ.இந்துயா(5ஏ,3பி,சி), க.ப்ருதுவி(5ஏ,2பி,2சி), ச.கஜனி (5ஏ, 2பி,2சி), நா.ராகவி(5ஏ,பி, 2சி, எஸ்), க.சாரங்கி(5ஏ,2பி, சி, எஸ்), ம.ஜெசிந்தா(5ஏ,பி,2சி,எஸ்), பி.சுகஸ்திகா(5ஏ,3சி, எஸ்)

யா/மெதடிஸ்த பெண்கள் உயர்தர பாடசாலை

தமிழ் மொழி மூலம்

சி.சுலோசினி(9ஏ) தி. சஜித்திரா(9ஏ), க.வித்தியா(8ஏ,பி) வி.லதீசா(8ஏ,பி), க.லக்ஷனா (7ஏ, 2பி) வி.கிருஷாயினி(7ஏ, 2பி) இ.றம்மியா(7ஏ,பி,சி), ச.சிந்துஜா (7ஏ,பிசி),யோ.சௌமியா(7ஏ,பி, சி),சி.சோபிகா(7ஏ,பி,சி, அ.ரியூணி(6ஏ, 3பி)கி.சிந்துஜா (6ஏ,2பி, சி), மு.மாதகி(6ஏ,2பி,சி), து.மயூரிக்கா(6ஏ,2பி,சி), வி.பவித்தா(5ஏ,3பி,சி), ச.அருண்யா(5ஏ,2பி,2சி), நா.சாம்பவி(5ஏ,பி,3சி)

ஆங்கிலமொழிமூலம்

சி.மயூரி(8ஏ,பி), ஐ.சந்திரிகா (7 ஏபி,சி),க.வர்ணிகா(7ஏ,பி,சி), ச.பிரியந்தினி(7ஏபி,சி), செ.மகிந்தினி(7ஏ,2சி), பா.நிவேதினி(6ஏ,2பி,சி)

யா/விக்கினேஸ்வராக் கல்லூரி

க. எழிலரசி(8ஏ, பி), பா.சுமந்தன்(8ஏ,பி), தி.கயகரன்(8ஏ,பி), இ.ரஜீவன் (7ஏ,2சி), தி.பிரேமிளா (6ஏ, 2பி,சி), தி.பிரேமிளா (6ஏ,2பி,சி), வி.லாவண்யா (6ஏ,2பி,சி)

யா/பண்ணாகம் மெய்கண்டான் மகாவித்தியாலயம்

தி.சேந்தன் (9ஏ), பா.அருள்ராசா (6ஏ, 3சி), சி.செவ்வந்தி (4ஏ, 3பி, 2சி), கு.கார்த்திகா (4ஏ,2பி,3சி),ஞா.முரளிதரன் (4ஏ, பி, 4சி),ம.தயாபரன் (4ஏ, 2பி, 2சி), ப.சிவகாமி (3ஏ,4பி, சி,எஸ்),சி.சங்கீதா (3ஏ,3பி,2சி,எஸ்), ப.கீத்தா (ஏ,2பி,4சி,எஸ்), வ.வாகீசன் (ஏ,2பி,5சி,எஸ்), இ.முகுந்தன்(ஏ,பி, 4சி, 3எஸ்), ம.தயாழினி(ஏ,பி, 4சி,2எஸ்), பி.சைலயா(ஏ,பி,4சி, 2எஸ்), பா.தனுஜா (ஏ,3சி,4எஸ்),கு.ரகுவரன்(பி,5சி,எஸ்)

யா/கோப்பாய் சரவணபவானந்தாவித்தியாலயம்

இ.துளசி (4ஏ,3பி,சி, எஸ்), ந.பிரசாந்தன் (3ஏ,பி, 5சி), கு.டினோஜா (3ஏ,பி, 5சி),பா.சுஜித்திரா (2ஏ,3பி,2சி, 2எஸ்),ச.பிரசாந் (ஏ,4சி,எஸ்), க.நிரோஜன் (2ஏ,4சி, 2எஸ்), ம.தவலோஜினி (ஏ,3பி, 5சி), யோ.கனிஸ்ராஏ,2பி, 2சி,4எஸ்), ந.சயந்தன் (2ஏ,பி, 2சி, 2எஸ்)

தொடரும்)

குடாநாட்டு சந்தைகளில் நேற்றைய விலை விபரம்

மரக்கறி வகைகள்	நெல்லியடி	திருநெல்வேலி	யாழ்ப்பாணம்	சாவகச்சேரி
	ரூபா	ரூபா	ரூபா	ரூபா
கத்தரிக்காய்	80	60	100	130
உருளைக்கிழங்கு	65	70	80	70
பச்சைமிளகாய்	110	150	160	200
தக்காளி	80	80	140	160
மரவள்ளிக்கிழங்கு	60	50	60	50
கோவா	80	80	100	80
கரட்	150	180	200	150
பூசணி	60	60	80	70
புடோல்	60	60	100	80
வாழைக்காய்	45-50	50	80	50
சின்ன வெங்காயம்	80	80	90	90
பெரிய வெங்காயம்	60	70	80	60
பாகற்காய்	150	130	160	120
வெண்டிக்காய்	110	80	120	110
கருணைக் கிழங்கு	-	60	-	100
பயற்றங்காய்	130	100	100	130
லீக்ஸ்	100	130	140	120
பீற்றூட்	60	60	80	60
கறிமிளகாய்	160	150	180	90
முருங்கைக்காய்	400	500	600	800
போஞ்சி	80	120	140	120
கத்தரிதம்புள்ள	-	50	80	100
கீரை – 1 பிடி	5-10	20	20	20
தேசிக்காய்	50	50	80	60
தேங்காய் (ஒன்று)	30-60	50	60	50

இராசி பலன்

18.03.2011

(பங்குனி 04,வெள்ளிக்கிழமை)

சூரிய உதயம் காலை 6.18 மணிக்கு

சதுர்த்தசி பின்னிரவு 2.48மணிவரை

மகம் பிற்பகல் 12.18 மணிவரை

இராகு காலம் 10.49-12.19 மணிவரை

சுபநேரம் 6.19-7.46 மணிவரை

மேடம் சுய முயற்சிகள் மூலம் சுகம் காணும் நாள், பிள்ளைகள் குடும்பப் பொறுப்புணர்ந்து செயற்படுவர், சுப நிகழ்வுகளில் கலந்து கொள்ள அழைப்புக்கள் வந்து சேரலாம்.

இடபம் வாகனயோகத்தால் வளம் காணும் நாள், பணிபுரியும் இடத்தில் பேரும் புகழும் கூடும், அம்பிகை வழிபாடு முன்னேற்றம் வழங்கும், சுப செய்திகள் வந்து சேரலாம்.

மிதுனம் குடும்பப் பொறுப்புணர்ந்து செயற்படுவீர்கள், தொழிலில் ஆர்வத்துடன் செயற்படுவீர்கள், பிரச்சனைகளை சமாளித்து வளம் காணும் நாள்.

கடகம் வருமானம் திருப்திதரும், தொலை தூரச் செய்திகள் மகிழ்ச்சியை தரும், வீட்டுத்தேவைகளைப் பூர்த்தி செய்து கொள்வீர்கள், வாக்கு மேன்மையுண்டு.

சிங்கம் குடும்பப் பொறுப்புக்கள் அதிகரிக்கும், மனக்குழப்பமகல மாற்றினத்தவர்கள் உறுதுணை புரிவர், திடீர்பயணம் ஏற்படலாம், தெய்வ சிந்தனையுண்டு.

கன்னி வரம் தரும் தெய்வங்களை வழிபாடு செய்யவேண்டிய நாள், குடும்பத்தில் அனைவரையும் அனுசரித்துச் செல்வது மகிழ்ச்சி தரும், சயன சுகக்குறைவுண்டு.

துலாம் செல்வ நிலை உயரும் நாள், பயணங்கள் செல்ல போட்ட திட்டங்கள் வெற்றி தரும், பணவருவாய் திருப்தி தரும், அம்பிகை வழிபாட்டில் ஆர்வம் காட்டும் நாள்.

விருச்சிகம் தொழில் வளர்ச்சி மேலோங்கும், விருந்தினர் வருகையுண்டு, பொதுநல ஈடுபாடு அதிகரிக்கும், தடைப்பட்ட காரியம் கைகூடும், கௌரவமான நாள்.

தனுசு வீண்பழிகள் அகல விரைந்து நடவடிக்கை எடுப்பீர்கள்,உடல் நலம் சீராகி உற்சாகம் பிறக்கும்,தொழில் வளர்ச்சி திருப்தி தரும், பிரயாண நன்மையுண்டு.

மகரம் உடல் ரீதியான உபாதைகள் ஏற்பட்டு உற்சாகம் குறையும் நாள், தொழிலில் கவனத்துடன் செயற்படுவது நல்லது. அம்பிகை வழிபாடு துயரங்களை குறைக்கும்.

கும்பம் சென்ற இடத்தில் செல்வாக்கு மேலோங்கும், புதிய தொழில் வாய்ப்புக்கள் தேடிவரலாம், குடும்பத்தினரிடையே அந்நியோன்னியம் அதிகரிக்கும்.

மீனம் நினைத்த காரியங்கள் கைகூடும், அதிகாரிகள் அனுகூலமாக நடந்து கொள்வர், பணவரவுகள் திருப்தி தரும்,உஷ்ண நிலையுண்டு.

வளவன்

Digitized by Noolaham Foundation.
noolaham.org | aavanaham.org

ஈழத்தமிழர்களை கொன்றொழித்த காங்கிரஸை வீழ்த்தும் ஆயுதம் வைகோ

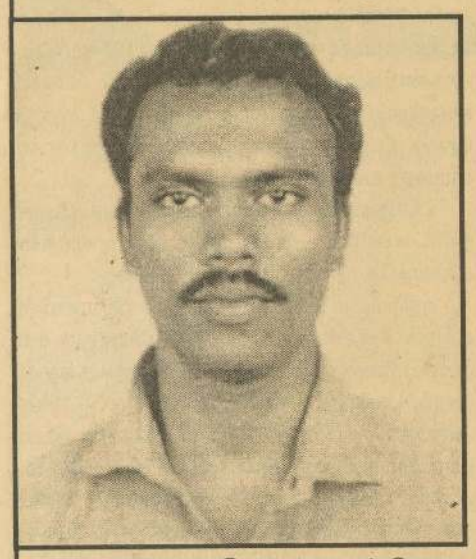

வெண்ணெய் திரண்டு வரும் வேளையில் தாழி தள்ளாடும் நிலை என்பார்களே... வைகோவின் அரசியல் வாழ்க்கையில் இத்தகைய துயரங்கள் தொடர்ந்து கொண்டே இருக்கின்றன!

கடந்த ஐந்து வருடங்களுக்கும் மேலாக அ.தி.மு.க வின் கூட்டணியில் சிறிதளவும் மனக்கசப்பின்றி, ஆளும் கட்சியின் அத்தனை நெருக்கடிகளையும் சமாளித்து நின்ற வைகோ, தேர்தல் தேதி அறிவிக்கப்பட்ட நிலையில் அல்லாட்டத்துக்கு ஆளாகினார். கடந்த தேர்தலில் 35 இடங்களில் போட்டியிட்ட ம.தி.மு.க-வுக்கு இந்த முறை மிகக் குறைவான இடங்களே பேசப்பட... மாநிலம் முழுக்க இருக்கும் வைகோவின் ஆதரவாளர்கள் முகம் வாடிப்போனார்கள்.

வாய் திறந்து பேசாவிட்டாலும் வைகோவுக்கும் இதில் சொல்லிக்கொள்ள முடியாத வேதனைதான். இந்த நிலையில் நெகிழவைக்கும் சம்பவம் ஒன்று நடக்க... முகம் மலரநிமிர்ந்து இருக்கிறார் வைகோ.

ஈழப் போராட்டத்துக்காகத் தீக்குளித்து இறந்த கொளுவைநல்லூர் கு.முத்துக்குமாரின் குடும்பம் வைகோவை நேரில் சந்தித்து ம.தி.மு.க-வில் தங்களை இணைத்துக் கொண்ட சம்பவம்தான் அது. ஈழ ஆதரவுக் கட்சியினர் பலரும் முத்துக்குமாரின் தந்தை குமரேசனைத் தங்கள் பக்கம் இழுக்க எவ்வளவோ முயன்று பார்த்தார்கள். பண உதவிகளும் பதவி குறித்த உத்தரவாதங்களும்கூட அவரிடம் நடத்தப்பட்டன. ஆனால், 'கட்சிகளில் சேரும் விருப்பமே இல்லை. என் மகனின் தியாகத்தைத் தயவுசெய்து விலை பேசாதீர்கள்' என மறுத்துவிட்டார் குமரேசன். இந்த நிலையில்தான் திடீரென ம.தி.மு.க-வில் ஐக்கியமாகி இருக்கிறார் குமரேசன்.

"காங்கிரஸ் - தி.மு.க என்கிற முட்செடிகளை வெட்டி வீச, நம் கையில் கிடைத்திருக்கும் ஆயுதம் ம.தி.மு.க. தமிழகத்தின் அத்தனை பிரச்சினைகளுக்கும் குரல் கொடுக்கும் ஒரே தலைவர் வைகோ மட்டுமே. இனத் துரோகிகளை வீழ்த்துவதற்கு வைகோவின் கரத்தை வலுப்படுத்துவதே சரியான வழி!" என குமரேசன் ஆவேசமாக அறிவிக்க... நெஞ்சம் சிலிர்த்தார் வைகோ.

இணைப்பு விழாவில் பேசிய குமரேசன், "எங்களுடைய குடும்பம் ஒருபோதும் அரசியலில் ஈடுபட்டது இல்லை. ஆனால், இந்தக் காலகட்டத்தில் முத்துக்குமாரின் தியாகத்தைப் போற்றுகின்ற, உண்மையாக ஈழ விடிவுக்குப் பாடுபடுகின்ற ஒரு இயக்கம் மதிக்கப்பட வேண்டும் என்பதற்காகவே நாங்கள் ம.தி.மு.க-வில் இணைந்து இருக்கிறோம். என் மகன் முத்துக்குமாருக்கு மிக நெருங்கிய நண்பராக இருந்தவர் பழனி என்பவர்தான். அவர்கள் இருவரும் சேர்ந்துதான் அரசியல் கூட்டங்களுக்குப் போய் நாட்டு நடப்புகள் குறித்துப் பேசுவார்கள். இறப்பதற்கு முதல் நாள்கூட முத்துக்குமார், பழனியிடம் தான் ஈழக் கோரங்கள் குறித்து குமுறி இருக்கிறார். அதனால், யாரை நம்பிக்கை மிகுந்த தமிழர் தலைவராக முத்துக்குமார் போற்றினார் என்பது பழனிக்குத்தான். பழனியும் எனது மருமகன் கருக்கவேலும் கலந்து பேசித்தான் ம.தி.மு.க-வில் இணையும் முடிவை எடுத்தார்கள். எனக்கும் அது தான் மிகச் சரியான முடிவாகப்பட்டது!" என நெகிழ்ந்த குமரேசன் சற்றே ஆவேசமாகி, "ஈழத்தையே இழவுக்காடாக்கிய காங்கிரஸும், அதற்குத் துணைபோன தி.மு.க-வும் இந்த மண்ணில் அடியோடு வீழ்த்தப்பட வேண்டும். ஈழக் கோரத்தைத் தடுக்க நினைத்து உடலையே கரிக் கட்டையாக்கிய என் மகனைப்போல், எத்தனையோ இளைஞர்கள் இன்றைக்கும் கொந்தளிப்போடு இருக்கிறார்கள். இனியும் அரசியலுக்கும் நமக்கும் சம்பந்தம் இல்லை என ஒதுங்கி இருந்தால், அநியாயம் புரிபவர்களின் ஆட்டம் அதிகமாகிவிடும் என்பதால்தான், அரசியல் களத்தில் அடியெடுத்து வைக்கிறோம். குடும்பத்துக்காக சொத்துகளைக் குவிக்கிற தலைவர்களுக்கு மத்தியில், தமிழர் நலனை மட்டுமே தாரக மந்திரமாகக்கொண்டு இயங்கும் வைகோதான் உணர்வாளர்களின் உண்மையான தலைவர்!" என்றார் சிலிர்ப்பு அடங்காமல்.

முத்துக்குமாரின் தந்தை குமரேசன் குமுறல்

முத்துக்குமாரின் நண்பர் பழனிராசன், "முத்துக்குமாரின் தியாகத்தை உலகறியச் செய்தவர் வைகோ. உண்மையான உணர்வோடு முத்துக்குமாரின் இழப்புக்கு வருந்திய தலைவர் வைகோவுக்கு நாங்கள் அனைவருமே நன்றிக்கடன் பட்டிக்கிறோம். 'ஈழத் தமிழர்களுக்கான விடுதலை யைப் பெற்றுத் தர தலைவர் வைகோவால் மட்டுமே முடியும்!' என முத்துக்குமார் என்னிடம் பல முறை சொல்லி இருக்கிறார். தலைவர் வைகோவின் பொதுக் கூட்டங்கள் எங்கு நடந்தாலும், நானும் முத்துக்குமாரும் சைக்கிளில் போய் அவருடைய பேச்சைக் கேட்போம். ஒரு முறை தலைவரின் பேச்சில் மெய் மறந்து, அது குறித்துப் பேசிக்கொண்டே இருந்தோம். அதன் பின் பார்த்தபோது சைக்கிள் காணாமல் போனது தெரிந்தது. அந்த அளவுக்கு தலைவர் வைகோவின் பேச்சில் வசப்பட்டுக்கிடந்தவன் முத்துக்குமார். அதனால்தான் அவனுடைய தியாகத்தைப் போற்றும் விதமாக ம.தி.மு.க-வில் இணைய வேண்டும் என முத்துக்குமாரின் மைத்துனர் கருக்க வேல் சொல்லிக்கொண்டே இருந்தார். முத்துக்குமார் ஊட்டிய உணர்வால் தான், இன்றைக்கு வைகோவின் தலைமையில் இந்த இயக்கத்தில் இணைகிறோம். எந்த சுயநலமும் இல்லாமல் வைகோவின் கரத்தை வலுப்படுத்த உறுதி ஏற்போம்!" என்று சொல்ல வைகோவின் முகம் பரவசமானது.

இறுதியில் பேசிய வைகோ, முத்துக்குமாரின் நினைவுகளை அடுக்கிவிட்டு, முத்துக்குமாரின் தியாகத்தை இனத்தின் எழுச்சிக்காகப் பயன்படுத்துவோமே தவிர, சுயநலத்துக்காக அல்ல!" என்றார் உணர்ச்சிப்பெருக்கோடு!

இரா.சரவணன்
நன்றி : ஜீனியர் விகடன்

ஜெயலலிதாவுக்கு தோனி... கருணாநிதிக்கு அப்ரிடி...

தமிழக தேர்தல் சுவாரஸ்யம்

தமிழக தேர்தல் பரபரப்புக்கு இடையே உலகக் கிண்ண கிரிக்கெட்டை கண் காணிக்கத் தவறவில்லை நமது தலைவர்கள்.

கிரிக்கெட் ஆர்வம் கொண்ட நமது தலைவர்கள் சிலருக்கு தற்போதைய சூழலில் பிடித்த வீரர்கள் யார் எனக் கேட்ட போது வந்த பதில்கள்...

கருணாநிதி : தம்பி அப்ரிடி தான் எனக்குப் பிடிக்கும். சிதறிக் கிடந்த அணியை அற்புதமாக ஒன்று சேர்த்து வழிநடத்திச் சென்று அசத்தி வருகிறார். கம்ரான் அக்மல் போன்றவர்களின் 'கை'களில் இருந்து பிடிகள் நழுவினாலும் கூட, மீண்டும் புத்துயிர் பெற்று இறுதிக்கு முன்னேற அப்ரிடி வழிவகுப்பார் என்று நம்புகிறேன். ஒரே குறை... சூதாட்ட நிர்ணய சதி போன்ற குற்றத்துக்காக அணியின் முக்கிய வீரர்களாக திகழ வேண்டியவர்கள் குற்றவாளிகளாக வெளியேற்றப்பட்டிருப்பது தான்!

ஜெயலலிதா : இந்திய அணித் தலைவர் தோனிக்கே எனது ஆதரவு. அற்புதமாக அமைந்திருக்கிறது அணி ஒன்றுபட்டு செயல்பட்டு வெற்றியைத் தட்டிப் பறிப்பது உறுதி. பந்துவீச்சுத் தான் வீக் என்கிறார்கள். கவலையில்லை. எதிரணியின் துடுப்பாட்டத்தை கட்டுப்படுத்த அலையலையாய் சுழல்கின்ற பந்தை லாவகமாக வீசினாலே போதுமானது.

ராமதாஸ் : சச்சின் டெண்டுல்கர். காரணம், பல ஆண்டுகளாக உலகக் கிண்ணத்தை இந்தியாவுக்கு வென்று தர ஆடி வருபவர். இந்த 2011 உலகக் கிண்ணம் இல்லை என்றாலும் பரவாயில்லை... 2015இல் நடக்கும் உலகக் கிண்ணத்தை நிச்சயம் அவர் இந்தியாவுக்கு பெற்று தருவார் என்பது உறுதி!

வைகோ : சுரேஷ் ரெய்னா. அற்புதமான உறுதுணை ஆட்டக்காரர். ஐபிஎல் போன்ற போட்டிகளில் தேவைப்பட்ட போதெல்லாம் அவரை தோனி பயன்படுத்திக் கொண்டார். ஆனால், முக்கியமான உலக கோப்பை போட்டியில் அவருக்கு உரிய இடம் கிடைக்காமல் இருந்து வருவது வருத்தத்துக்குரியது.

விஜயகாந்த் : விராட் ஹோலி. இந்தியாவின் வெற்றி தோல்வியை நிர்ணயிக்கும் சக்தி. இறங்குவது மூன்றாவது வீரராக என்றாலும், அற்புதமான ஆட்டத்தால் அணியின் வெற்றிக்கு வித்திடுபவர். இப்போது குறித்து வைத்துக் கொள்ளுங்கள், அடுத்த இந்திய அணித்தலைவர் அவர் தான்!

திருமாவளவன் : தம்பி ஸ்ரீசாந்த்து தான். உணர்வாளர். இதைத் தவிர இப்போதைக்கு எதுவும் சொல்ல விரும்பவில்லை.

பெஸ்ட் ராமசாமி : கேவின் ஒ பிரையன். எங்கிருந்தோ வந்த அயர்லாந்து வீரர் அசத்தலாக குறைந்த பந்துகளில் சதம டித்து சாதனை செய்து, யார்ரா இவன்னு பார்க்க வைத்தார்.

பொன்.ராதாகிருஷ்ணன் : கென்ய வீரர் ஹெச் ஒசிண்டே. காரணம் கேக்குறீங்களா? முதல்ல அவரோட வாழ்க்கை வரலாற்றைப் படிச்சு தெரிஞ்சுக்கோங்க.

கே.வி.தங்கபாலு : இலங்கை வீரர் சங்ககாரா. ஏன்னா அவரோட அணுகுமுறை அன்னைக்கு (சோனியாவுக்கு) ரொம்ப பிடிக்கும்.

கார்த்திக் : பார்லிமென்டேரியன் பீப்பிள் பார்ட்டிக்கு ரொம்ப பிடித்த வீரர்னா அது இந்திய வீரர் லியாண்டர் பயஸ் தான். ஏன்னா? அவர் அணியில இல்லியே? என்ன நடக்குது இங்க... இந்த கிரிக்கெட்டே ஒன்னும் புரியல.

ஈ.வி.கே.எஸ் இளங்கோவன் : கங்குலி. அணியில சேர்க்கவில்லை என்றாலும் பரவாயில்லை. அணியின் ஐவர் தேர்வுக் குழுவுலயாவது சேர்த்திருக்க வேண்டும். அது அவருக்கு மிகப் பெரிய அவமதிப்பு ஒரே லாபம்... அவருக்கு 'சுதந்திரம்' கிடைத்தது.

சீமான் : முத்தையா முரளிதரன். சிங்களக்காரங்க மத்தியில சிங்களா நிக்கிற தமிழேண்டா!

Digitized by Noolaham Foundation.
noolaham.org | aavanaham.org

பங்குனி மாத இராசி பலன்கள்

(மிருகசீரிடம்3,4ஆம்பாதங்கள்,திருவாதிரை, புனர்பூசம், 1, 2, 3 ஆம் பாதங்கள்)

உடன்பிறப்புகள் உதவிக்கரம் நீட்டுவர்!

எப்பொழுதும் மகிழ்ச்சியாகவே இருக்க வேண்டுமென்று விரும்பும் மிதுன இராசி நேயர்களே!

நீங்கள் உங்கள் மனதுக்கு சரியென்று பட்டதை சட் டென்று செய்து முடிப்பீர்கள். சுலபமாக பணம் சம்பாதிப்பது எப்படி என்ற எண்ணம் உங்களுக்கு உருவாகிக்கொண்டே இருக்கும். மற்றவர்களின் இலாபத்தில் அதிக கவனத்தைச் செலுத்துவீர்கள். தந்திரமாக செயற்பட்டு வெற்றிகாண மற்றவர்களுக்கு ஆலோசனை சொல்வதிலும் வல்லவர்கள் நீங்கள்.

உங்களுக்கு இந்த பங்குனி மாதம் பல வழிகளிலும் பலன் கிடைக்கும் மாதமாக அமையப் போகிறது. இராசிநாதன் புதன் நீச்சம் பெற்று, சொந்த வீட்டிலுள்ள குருவுடன் இணைந்திருப்பதால், நீசபங்க இராஜயோகம் செயற்படப் போவதால், பணத்தேவைகள் கடைசி நேரத்தில் பூர்த்தியாகும். பாராட்டும், புகழும் கூடும். இனத்தார் பகை மாறி எடுத்த காரியத்தில் வெற்றி காண்பீர்கள்.

செவ்வாய் பெயர்ச்சிக்கு பின்னால் தொழில் வளம் சிறப்பாக இருக்கும். தொல்லை தந்த எதிரிகள் விலகுவர். பதவி வாய்ப்புகளும் ஒருசிலருக்கு வந்து சேரும். அரசியல் வாதிகளின் ஒத்துழைப்போடு, தாமதப்பட்ட காரியங்களை தடையின்றி செய்து முடிப்பீர்கள்.

மாதத் தொடக்கத்தில் ஜென்மத்தில் கேதுவும், ஏழில் இராகுவும் சஞ்சரிப்பதால் சர்ப்ப தோஷத்தின் பின்னணியில் கிரகங்கள் இருக்கின்றன. சனி மட்டும் விடுபட்டு தனியாக இருக்கிறது. எனவே ஏற்ற இறக்கமான வாழ்க்கையும் ஒருசிலருக்கு ஏற்படலாம்.

இனிய சம்பவங்கள் ஒருநாள் நடைபெறுவதும், இதயத்தில் அமைதி குறையும் சம்பவம் மற்றொரு நாள் ஏற்படுவதுமாக மாறி மாறி நிகழலாம். எனவே, அதற்குரிய சர்ப்ப சாந்தியை முறைப்படி செய்வது நல்லது. குருவின் ஆதிக்கத்திற்குள் இராகு இருப்பதால், குருப்ரீதியும் செய்வது நல்லது.

இதுவரை அஷ்டமத்தில் சஞ்சரித்த சுக்ரன் தனலாபத்தையும், வழங்கி விரயத்தையும் கொடுத்திருப்பார். எதிர்வரும் 23ஆம் திகதி கும்பத்திற்கு சுக்ரன் செல்லப்போகிறார். 5க்கு அதிபதி ஒன்பதில் சஞ்சரிக்கும் பொழுது, மிஞ்சும் பலன்களைக் கொடுக்கும். எனவே, தொழில் வளர்ச்சி கூடும். புதிய நூதன பொருட்களை வாங்கிக் சேர்ப்பதில் ஆர்வம் காட்டுவீர்கள். பெண் வழி பிரச்சினைகள் அகலும்.

இம்மாதம் 24ஆம் திகதி மீன இராசியில் செவ்வாய் சஞ்சரிக்கப்போகிறார். 6,11க்கு அதிபதி குருவுடன் கூடி, குரு மங்கள யோகத்தை உருவாக்குவதால், குடும்பத்தில் சுபகாரிய பேச்சுக்கள் நல்ல முடிவுக்கு வரும். கொடுக்கல்- வாங்கல்களில் இருந்த தடைகள் அகலும். வளர்ச்சி கூட நண்பர்களின் ஒத்துழைப்பு கிடைக்கும். இடம், பூமி வாங்குவதில் இருந்த தடைகள் தானாகவே அகலும்.

இம்மாதம் கேது, இராகுக்களின் பலம் கூடுவதால், விநாயகப்பெருமான் வழிபாட்டை முறையாக செய்து வருவதோடு, துர்க்கை வழிபாட்டையும் தொடர்ந்து செய்து வருவது நல்லது.

பெண்களுக்கான சிறப்பு பலன்கள்

இம்மாதம் உடல் ஆரோக்கியத்தில் அக்கறை காட்ட வேண்டிய மாதமாக அமையும். மருத்துவச் செலவுகள் கூடலாம். கணவன்-மனைவிக்குள் ஒற்றுமை பலப்பட்டாலும், சுற்றி இருப்பவர்களால் தொல்லைகள் வந்து சேரலாம்.

உடன்பிறப்புகள் உற்சாகத்தோடு, உதவி செய்ய முன்வருவர். கடன்சுமை ஓரளவு குறைந்தாலும், புதிய கடன்களும் உருவாகும். சனி வழிபாடும், அனுமன் வழிபாடும் உங்கள் சஞ்சலங்களைப் போக்கும்.

(புனர்பூசம் 4ஆம் பாதம், பூசம், ஆயிலியம்)

பார்க்கும் குருவால் பலன் அதிகம்!

வாழ்க்கையில் சம்பந்தமில்லாத பிரச்சினைகளுக்காக கவலைப்படும் கடக ராசி நேயர்களே!

குறுக்கு விசாரணை செய்வதில் நீங்கள் கெட்டிக்காரர்கள். கொள்கை பிடிப்போடு நீங்கள் செயற்பட்டாலும், முக்கியஸ்தர்களுக்காக சில சமயங்களில் கொள்கைகளை தளர்த்திக் கொள்வீர்கள். இரட்டைச் சிந்தனை உங்களுக்கு இருக்கும். மன ஓட்டம் அதிகமாக பெற்றவர்களும் நீங்கள்தான். களம் இறங்கிவிட்டால் காரியத்தை எப்படியாவது முடித்து விடுவீர்கள்.

உங்களுக்கு இந்த பங்குனி மாத கிரக நிலைகளை ஆராய்ந்து பார்க்கும் பொழுது, யோசித்துச் செயல்பட வேண்டிய நேரமாகவே, மாதத்தின் தொடக்கம் அமைகிறது. செவ்வாய் பெயர்ச்சிக்கு பின் செலவுகள் குறைந்து வரவுகள் கூடலாம். என்ன இருந்தாலும், விரயஸ்தானத்தில் உங்கள் இராசிநாதன் சஞ்சரித்து மாதம் தொடங்குவதால், எதையும் யோசித்தும், தெய்வத்தை பூஜித்தும் செய்வதே நல்லது. அப்பொழுது தான் வெற்றி வாய்ப்புகளை எளிதில் வரவழைத்துக் கொள்ள இயலும். சுக்ரன் உங்கள் இராசியைப் பார்ப்பது அவ்வளவு நல்லதல்ல. பெண் வழிப் பிரச்சினைகளைக் கூட சந்திக்க நேரிடலாம். பொது வாழ்வில் கிடைத்த புகழ் உங்கள் வீட்டில் உள்ளவர்களால் கிடைக்குமா? என்பது சந்தேகம்-தான். வக்ரச்சனியின் இயக்கம் உங்கள் வாழ்க்கைத் தேவைகளைப் பூர்த்தி செய்ய தொடர்ந்து நீங்கள் சனீஸ்வர பகவானை வழிபட்டு வருவது நல்லது. ஒவ்வொரு சனிக் கிழமையும் காலையில் காகத்திற்கு சோறிட்டு, அதன்பின்னர் கறுப்பு வண்ணத்தில் பிரியம் வைத்த சனிபகவான் சந்நிதிக்குச் சென்று ஜோடி தீபம் ஏற்றி வழிபட்டால், வாடிய உள்ளங்கள் வளர்ச்சி காணும்.

பொதுவாக, பத்தில் குரு சஞ்சரிக்கப் போகிறார். எனவே, பதவிகளில் இருப்பவர்கள் கவனத்தோடு செயற்படுவது நல்லது.

எதிர்வரும் 23ஆம் திகதி கும்ப இராசியில் சுக்ரன் சஞ்சரிக்கப் போகிறார். மறைந்த சுக்ரனால் நிறைந்த தனலாபம் உங்களுக்கு வந்து சேரப்போகிறது. அதுமட்டுமல்லாமல், 4,11க்கு அதிபதியாகவும் சுக்ரன் விளங்குவதால், இடம் வாங்குவதில் இருந்த பிரச்சினைகள் அகலும். பூர்வீக சொத்துக்களை விற்றுவிட்டு, புதிய சொத்துக்களை வாங்க முயற்சி எடுப்பீர்கள். அதேபோல், பழைய நகைகளைக் கொடுத்து விட்டு, புதிய ஆபரணங்கள் வாங்குவதில் ஆர்வம் காட்டுவீர்கள்.

இம்மாதம் 24ஆம் திகதி மீன இராசியில் செவ்வாய் சஞ்சரிக்கப் போகிறார். 5, 10க்கு அதிபதியான செவ்வாய் ஒன்பதாமிடத்தில் குருவுடன் இணையப்போவதால், தொழில் வளர்ச்சி மேலோங்கும். தொல்லை தந்த எதிரிகள் விலகுவர். திருமண வாய்ப்புகள் கைகூடி வரும். தெய்வ திருப்பணிகளில் ஆர்வம் காட்டுவீர்கள். வாழ்க்கைத் தேவைகளைப் பூர்த்தி செய்து கொடுக்க, அரசியல்வாதிகள் முதல் அருகில் இருப்பவர்கள் வரை உங்களுக்கு ஒத்துழைப்பு செய்து கொடுப்பர்.

இம்மாதம் பார்க்கும் குருவை பலப்படுத்த, வியாழக்கிழமை தோறும், விரதமிருந்து குரு வழிபாட்டை முறையாக மேற்கொள்வது நல்லது.

பெண்களுக்கான சிறப்பு பலன்கள்

இம்மாதம் குழப்பங்கள் அகலும் மாதமாக அமையப்போகிறது. இழப்புகளை ஈடுசெய்ய எடுத்த முயற்சி வெற்றி பெறும். குருவின் பார்வை பலம் பக்கபலமாக இருப்பதால், புதிய பொறுப்புக்களும், தலைமைப் பதவிகளும் தானாகவே வந்து சேரும். கணவன்- மனைவிக்குள் கனிவு கூடும். பிள்ளைப்பேறு உண்டாவதற்கான அறிகுறிகள் தோன்றும். தெசா புத்திக் கேற்ற தெய்வ வழிபாடுகளை முறையாக மேற்கொண்டால், அசையாத சொத்துக்கள் கையை விட்டு போகாமல், அப்படியே இருக்கும்.

(தொடரும்)

சிவல்புரி சிங்காரம்

62 சதவீதமான மாணவர்கள் உயர்கல்வி கற்கத் தகுதி

(கொழும்பு)

க.பொ.த. சாதாரண தரப் பரீட்சைக்குத் தோற்றிய 62 சதவீத மாணவர்கள் உயர்தரக் கல்வி கற்கத் தகுதி பெற்றுள்ளனர் என பரீட்சை ஆணையாளர் நாயகம் அநுர எதிரிசிங்க நேற்று தெரிவித்துள்ளார்.

இலங்கை வரலாற்றில் இது பெரும் சாதனையாகும் என்றும் அவர் தெரிவித்தார்.

கொழும்பில் பெலவத்தையிலுள்ள பரீட்சைத் திணைக்களத்தில் நேற்று மாலை நடை பெற்ற ஊடகவியலாளர் சந்திப்பில் கருத்துத் தெரிவித்த போதே அவர் இத்தகவலை வெளியிட்டார்.

பரீட்சை ஆணையாளர் தெரிவிப்பு

இது பற்றி அவர் மேலும் தெரிவிக்கையில்,

கடந்த 2010ஆம் ஆண்டு டிசம்பர் மாதம் நடைபெற்ற க.பொ.த.சாதாரணதரப் பரீட்சைக்கு 3 இலட்சத்து 10 ஆயிரத்து 642 பாடசாலைப் பரீட்சார்த்திகள் தோற்றினர்.

அவர்களில் ஒரு இலட்சத்து 82 ஆயிரத்து 630 பேர் உயர்தரம் கற்கத் தகுதி பெற்று சித்தியடைந்துள்ளனர்.

பாடசாலை மதிப்பீட்டுப் பரீட்சைகள் மூலம் 12 ஆயிரத்து 482 பேர் உயர்தரக் கல்விக்குத் தகுதி பெற்றுள்ளனர்.

ஆகவே இம்முறை மொத்தம் ஒரு இலட்சத்து 95 ஆயிரத்து 112 பேர் உயர்தரக் கல்விக்குத் தகுதி பெற்றுள்ளனர் என்றார்.

இது தொடர்பில் கல்வியமைச்சர் பந்துல குணவர்த்தன கருத்துத் தெரிவிக்கையில்,

கல்வித் திட்டத்தில் இம்முறை நாம் புதிய நடைமுறைகளைப் புகுத்தியதாலேயே சிறந்த பெறுபேறுகளைப் பெற்று மாணவர்கள் சாதனை படைத்துள்ளனர்.

நாடு முழுவதும் இம்முறை நாம் ஆயிரத்து 250 விசேடக் கல்விக் கருத்தரங்குகளை நடாத்தினோம்.

அத்துடன் மாணவர்கள் சங்கடப்படும் கணித பாடத்திற்கு இம்முறை அரை மணி நேரம் அதிகமாக வழங்கினோம்.

மேலும் கடந்த இரண்டு வருடகால பழைய கேள்விப் பத்திரங்களையும் அவற்றுக்கான விடைகளையும் அச்சிட்டு மாணவர்கள் மத்தியில் விநியோகித்தோம்.

இவ்வாறான புதிய நடைமுறைகள் காரணமாகவே இம்முறை மாணவர்கள் சிறந்த பெறுபேறுகளைப் பெற்றுள்ளனர் என்றும் அவர் தெரிவித்தார்.

(ஸ்ரீ-2)

பால் கொள்வனவு

(யாழ்ப்பாணம்)

யாழ். மாவட்ட அபிவிருத்தி கூட்டுறவுச் சங்கத்தினால் சங்க அங்கத்தவர்களிடமிருந்து 40 ரூபா விலையில் தரமான பால் முழுமையாக கொள்வனவு செய்யப்படுகின்றது.

பால் வழங்க விரும்பும் அங்கத்தவர்கள் அருகில் உள்ள கிளை நிலையங்களுடன் தொடர்பு கொள்ளுமாறு யாழ். மாவட்ட அபிவிருத்திக் கூட்டுறவு சங்க பொது முகாமையாளர் அறிவித்துள்ளார்.

(ஸ்ரீ-3)

விலங்கு விசர் நோய் தடுப்பு மருந்தேற்றல்

யாழ். மாநகரசபை எல்லைக் குட்பட்ட குருநகர் பொதுச்சுகாதார பிரிவு பரிசோதகர் பிரிவுக்குட்பட்ட வளர்ப்பு நாய்களுக்கு விலங்கு விசர் நோய் தடுப்பூசி ஏற்றப்படவுள்ளது.

இதற்கமைய இன்று வெள்ளிக்கிழமை காலை 9 மணி தொடக்கம் 12.30 மணி வரை குருநகர் சனசமூகநிலையத்தில் வைத்து வழங்கப்படவுள்ளது.

எனவே இந்தச் சந்தர்ப்பத்தை பயன்படுத்தி தமது வளர்ப்பு நாய்களுக்கு மேற்குறித்த ஊசியினை ஏற்றிக் கொள்ளுமாறு யாழ். மாநகரசபை சுகாதார வைத்திய அதிகாரி டாக்டர் ம.மரியதாசன் அறிவித்துள்ளார்.

(ஸ்ரீ-9)

Digitized by Noolaham Foundation.
noolaham.org | aavanaham.org

கள்விக்காட்டு இதிகாசம்

67

கவிப்பேரரசு வைரமுத்து

நஷ்டஈடு வாங்க வந்திருக்கானுங்க சாவடிப்பட்டி வீரணத்தேவர் மகன்ங்க. வாங்குன காசப் பிரிக்கிறதுல வாய்த் தகராறு ஆரம்பிச்சிருக்கு. வாய்த்தகராறு முத்திப் போயி இடுப்பிலயிருந்த சூரிய எடுத்து அண்ணனக் குத்திக் குடல் சரிய விட்டுட்டான் தம்பி. அண்ணன் மகன் சும்மாயிருப்பானா? அவனும் அருவாள முதுகுல சொமந்து அலஞ்சிருப்பான் போலருக்கு; அதே எடத்துல சித்தப்பனப் போட்டுத் தள்ளிட்டான். அண்ணன் பொழைக்கிறதும் நிச்சயமிலேன்னு ஆஸ்பத்திரியில சொல்லிட்டாகளாம். இப்ப வாங்குன நஷ்டஈட்டுக்குமேல வைத்தியம் நடந்துக்கிட்டிருக்காம். "பெரிய பொழப்புப் பொழச்சவரப்பா வீரணத்தேவரு. அவரு குடும்பத்துல இப்படியொரு கூத்தும் கொடுமையும் ஆகிப்போச்சே. ஊர எழந்ததுமில்லாம உசுரயும் எழந்து போனாங்களேன்னு கலங்கிப் போனாரு பேயத்தேவரு."

பேயத்தேவர் பேரச்சொல்லிக் கூப்பிடவும் உள்ள போயி ஒக்காந்தாரு ஒடுக்கமா.

"பேயத்தேவர் நீங்கதானா?"

"நாந்தான்"

"ஒங்க காடு எத்தன ஏக்கர்?"

"அய்யா! பத்தும் சொச்சமும்..."

"அதுல நாலு ஏக்கருக்குத்தான பட்டா இருக்கு தெரியுமா?"

"அய்யா அஞ்சாறு தலைமொறையா உழுதுட்டு வாரோம். அனுபோக பாத்தியதை எங்களுக்குத்தான்."

"அனுபோக பாத்தியதைக்கு நஷ்டஈடு குடுக்க அரசாங்க உத்தரவுல சொல்லல."

"பாத்துக் குடுங்கய்யா... பாவப்பட்ட செம்மங்க நாங்க?"

"ஒங்களுக்கு நாலு ஏக்கருக்குத்தான் நஷ்டஈடு போட்டிருக்கு."

"ஈவு இரக்கமிருந்தாப் போட்டுக் குடுங்க; இல்ல குடுக்கிறதக் குடுங்க. உசுரப்புடிச்சுவைக்க மட்டுந்தான் ஒடம்புல தெம்பிருக்கு; ஒங்களோட மல்லுக்கட்டச் சத்தில்ல."

"இந்தாங்க ஒங்க கணக்கு. நாலு ஏக்கருக்கு ரூவா ஐந்நூறு."

தாசில்தாரு சொல்லவும் வகுத்துக்குள்ள திக்குன்னு தீப்புடிச்சுது பேயத்தேவருக்கு.

"இல்லையே... கெணறு உள்ள தோட்டத்துக்கு ஏக்கருக்கு ஐந்நூறுன்னுல்ல பேச்சு- கணக்குப்படி அய்யாயிரம் வரணுமே!"

"வாஸ்வதந்தான். ஆனா ஒங்க கெணறு பட்டா நெலத்துக்குள்ள வரலையே பெரியவரே. ஒங்க கெணறு உள்ள எடம் பொறம்போக்கு ஒடையாச்சே."

நெஞ்சப் புடிச்சுக்கிட்டு நெத்தியில அடிச்சுக் கிட்டாரு பேயத்தேவர். ஏம் பொழப்பே கொறப் பொழப்பா? ஏம் பொறப்பே கொறப் பொறப்பா? எங் கட்ட வேகிறவரைக்கும் துன்பம்தானா எனக்கு?"

"இந்தாங்க... ஒங்க அஞ்சு சென்டு வீட்டுக்குத் தொள்ளாயிரம்- காட்டுக்கு ஐந்நூறு. ஆக ஆயிரத்தி நானூறு. எண்ணிப் பாத்துக்குங்க. கையெழுத்தோ கைநாட்டோ போடுங்க."

எடுத்துவச்ச பணத்த தாசில்தார் பக்கமே தள்ளுனாரு பேயத்தேவர்.

"இந்தத் தொள்ளாயிரம் நஷ்டஈடு வீட்டடிக்கு மட்டுமா இல்ல வீட்டுக்கும் சேத்தா?"

"புரியலயே"

"எங்க வீட்ல இருக்கிற சகல பொருளையும் நாங்களே எடுத்துக்கிரலாமில்ல."

"நீங்க பொழங்குன பொருள எடுத்துக்குங்க. கதவு ஜன்னல், விட்டம், கட்டை, தூண் விட்டுருங்க. என்னைக்கு நஷ்டஈடு வாங்கினீங்களோ அன்னைக்கே அது அரசாங்கத்துக்குச் சொந்தம்."

"ஏய்யா! நீங்க இழுத்த இழுவைக்கெல்லாம் வந்தமே. எங்க இருதயக் கூட்டுல என்ன இருக்குன்னு ஒரு வார்த்த கேக்கப்படாதா? எங்களுக்குக் காலமெல்லாம் கஞ்சி ஊத்துன நெலத்தக் கொண்டுபோக முடியாது; எங்க அப்பனும் ஆத்தாளும் ஒண்ணா வாழ்ந்த ஊரக் கொண்டுபோக முடியாது. நாங்க அழுக்குத் தேச்சுக் குளிச்ச கெணறு- ஆடுமாடு குடிச்ச கம்மா எதையும் கொண்டுபோக முடியாது. நாங்க பொழைச்ச பொழப்பையும் கொண்டுபோக முடியாது. பொண்டாட்டியப் பொதைச்ச பொதைகுழியையும் கொண்டுபோக முடியாது. நாங்க கொண்டுபோக முடிஞ்சதெல்லாம் எங்க அப்பன் ஆத்தா, தாத்தன், சியான், பேரு சொல்ற கதவு நெல ஜன்னலத்தான். அதையும் விட்டுட்டுப் போகச் சொல்றீகளே! உசுர விட்டுட்டு உடம்பப் 'போ'ன்னாப் போகுமா? என்னால போக முடியாதய்யா. எனக்கு ஒங்க நஷ்டஈடு வேணாம். எனக்கு என் வீடும் பொருளுந்தான் வேணும். அந்தக் கதவு நெல சன்னல்ல எங்க அப்பன் ஆத்தா கைரேகை இருக்கு. எங்க பூர்வீகத்து ஆளுக உசுரு இன்னும் அதுல ஒட்டியிருக்கு. அதுக்கு ஒங்க தொள்ளாயிரம் இல்லய்யா... ஒம்போது லச்சம் குடுத்தாலும் ஈடாகாது. நான் காட்டுக்கு ஐந்நூறு மட்டும் எடுத்துக்கிறேன். வீட்டுக்குத் தொள்ளாயிரம் வேணாம்; நீங்களே வச்சுக்குங்க."

கட்டைவிரல்ல மை தேச்சாரு; சொன்ன எடத்துல ஒரு உருட்டு உருட்டுனாரு. மிச்ச மையத் தலையில தடவிக்கிட்டு 'வாரேன்யா'ன்னு வணங்கினாரு. அவரு பேச்சுக்கேட்டு மெரண்டு போயி எந்திரிச்சுநின்னு கும்புட்டுக் காசு குடுத்தாரு தாசில்தார்.

வெளியே வந்து பாத்தா- தாசில்தாரு ஆபீசுக்கு நேர இருக்கிற இச்சி மரத்தடியில எப்ப வருவான் கெழவன்னு கண்கொத்திப்பாம்பாக் காத்திக்கிட்டிருக்கான் சின்னு. அவன்கூட ரெண்டு வெடலப்பயக- விருதாப் பயக வெட்டருவா மீசையோட நிக்கிறானுக. சாராயம் ஊத்திக் கூட்டிட்டு வந்தது மாதிரி தெரிஞ்சது; மொளகாப்பழம் மாதிரி செவந்திருந்த கண்ணுல கொலவெறியும் இருந்துச்சு.

கொஞ்ச நேரம் நின்னு நிதானிச்சார் பேயத்தேவர். பிறகு என்ன நெனச்சாரோ ஏது நெனச்சாரோ விறுவிறுன்னு நடந்து மகன் கிட்டயே வந்தாரு. "ஏலே சின்னு! நான் பெத்த மகனே! பங்குகேட்டுத்தானடா படைதிரட்டி வந்திருக்க? மொத்தமா வச்சுக்கடா. இதாண்டா நாம வாழ்ந்த பூமிக்கு சர்காரு போட்ட வாய்க்கரிசி. இத நீயே தின்னுக்க; நீயே வச்சுக்க" மகன் மூஞ்சியில ஐந்நூறு ரூபாயையும் தூக்கி யெறிஞ்சுட்டுப் பேசாம நடந்தாரு பேயத்தேவர்.

புலிவருது புலிவருதுன்னாக. அஞ்சாம் மாசமே புலிவந்து அரட்டிருச்சு ஊர. சீலயத் தொவச்சுத் தரையில காயப்போட்ட மாதிரி அளவா வந்துக்கிட்டிருந்த ஆத்துத்தண்ணி அண கட்டிமுடிக்க, கங்கு கரையில்லாமப் பொங்கி வர ஆரம்பிச்சிருச்சு. மரம்-மட்டை-செடி-செத்தை-முள்ளு-மரம்-கட்டை-கதவு செத்த எருமை-அழுகின ஆடு எல்லாத்தையும் அடியோட அரிச்சுக்கிட்டு, "மூணு பாகம் பூமிய முழுங்கினது நான் தானே"ன்னு மூச்சுவிடாமப் பேசிக்கிட்டு செக்கச் செவேர்ன்னு அலைகளாப் படைதெரட்டி வருது அணத்தண்ணி.

"வரட்டும்... வாரபோது பாத்துக்கிரலாம்"ன்னு சாவகாசமாக் காலநீட்டி,கொட்டப்பாக்க வாயில போட்டு,சுளுக்கெடுத்த வெத்தலைக்குச் சுண்ணாம்பு தடவிக் கிட்டிருந்த ஆளுக அணக்கட்டுத் தண்ணி ஏற ஏற அரண்டு போனாக. தீப்புடிச்ச வீட்டுல பொருள் எடுத்த மாதிரி கைக்குச் கிக்குனத அள்ளிக்கிட்டு அவசர அவசரமாக் காலியாகுதுக ஊருக.

கள்ளிப்பட்டி,மெட்டூரு, சொக்கத்தேவன்பட்டி இந்த மூணு ஊருக மட்டும் மேடுகள்ல இருந்த ஊருக. இந்த மூணு ஊருகளத்தவிர மத்த ஊருகள்ல ஈகாக்கா கிடையாது; எல்லாரும் போயிட்டாக. மனுசங்க காலிபண்ணின ஊருகள்ல கொஞ்சம் கொஞ்சமா கொஞ்சம் கொஞ்சமாத் தண்ணி வந்து குடியேறுது.

(வளரும்)

Digitized by Noolaham Foundation.
noolaham.org | aavanaham.org

யாழ்ப்பாண விஞ்ஞான சங்கத்தின் பிரிவு A வழங்கும்...

பாதீனியம் களையும் யாழ்.மாவட்டத்தில் அதன் பரம்பலும்

வலி. வடக்கிலே காங்கேசன்துறையில் இருந்தும் பலாலியை அண்டிய பகுதிகளில் இருந்தும் முறையே காங்கேசன்துறை வீதியூடாகவும் பலாலி வீதியூடாகவும் இக்களை யாழ்ப்பாணப்பகுதியை நோக்கி படையெடுத்து வருகிறது. குறிப்பாக காங்கேசன்துறை வீதியில் , காங்கேசன் துறையில் இருந்து இணுவில் வரையும் வீதியோரங்களையும் அதனோடு இணைந்த பயிர் நிலங்களையும் ஆக்கிரமித்துள்ளது.

மேலும் காங்கேசன்துறை வீதியிலிருந்து இரு பக்கமும் உள்ளோக்கிப் பிரிந்து செல்கின்ற வீதிகளினூடு இக்களை வேகமாக ஏனைய பிரதேசங்களை ஆக்கிரமிக்கின்றது. உதாரணமாக ; கே.கே.எஸ் வீதியில் மருதனார் மடச்சந்தியில் இருந்து உடுவிலை நோக்கியும் , உடுவிலிலிருந்து மானிப்பாய் வீதியூடாக மானிப்பாயை நோக்கியும், Dutch (டச்சு) வீதியூடாக சங்கானை நோக்கியும் இக்களையின் ஆக்கிரமிப்பு பயணம் தொடர்கின்றது.

இவ்வாறே பலாலி வீதியூடாக பலாலியில் இருந்து கோண்டாவில் திருநெல்வேலிப் பகுதி வரை இக்களை பரம்பி பயிர் நிலங்களைப் பாதித்து நிற்கின்றது. பலாலி வீதியில் இருந்து உட்செல்லுகின்ற வீதிகளினூடும் இக்களை வேகமாக பரவி வருகின்றமை அவதானிக்கப்பட்டுள்ளது.

யாழ்ப்பாண நகரப் பகுதியில் வேம்படி மற்றும் அதனோடு இணைந்த பகுதிகளில் இக்களை காணப்படுகின்றது. இங்கிருந்து ஏ-9 வீதியூடாக இவை மெல்ல மெல்லப் பரவி அரியாலை வரை பரம்பி உள்ளன. எதிர்காலத்தில் வேம்படியை மையமாக வைத்து யாழ். நகரின் ஏனைய இடங்களிற்கும் , தீவகத்திற்கும் இக்களை பரம்பக்கூடிய சாத்தியங்கள் உண்டு.

தென்மராட்சிப் பகுதியை எடுத்து நோக்கும் போது, பாதீனியம் களை கைதடிப் பகுதியில் குறிப்பாக கைதடிச் சந்தியை அண்டிய பகுதிகளில் மிக செறிவாக காணப்படுகிறது. இதன் பரம்பல் கோப்பாய்- கைதடி வீதியூடாக வலிகாமத்திலிருந்து தென்மராட்சியை நோக்கிய தொடர்பைக் கொண்டுள்ளது.மேலும் கைதடியை மையமாகக் கொண்டு தென்மராட்சி பகுதிகள் எங்கும் வேகமாக பரவக்கூடிய ஆபத்தைக் கொண்டுள்ளன.

மேலும் வடமராட்சிப் பகுதியில் சில பாகங்களிலும் இக்களை பரம்பிக் காணப்படுகிறது. குறிப்பாக கோப்பாயில் இருந்து பருத்தித்துறை வீதி வழியாக வல்லை வெளியூடாக இக்களையின் பரம்பல் வடமராட்சியில் அவதானிக்கப்பட்டுள்ளது. இது ஒப்பீட்டளவில் மற்ற இடங்களைவிட குறைந்த பரம்பல் செறிவை கொண்டுள்ளது.

பாதீனியம் களை யினை கட்டுப்படுத்தும் செயன் முறை

2000 ஆம் ஆண்டளவில் இலங்கையில் இவ்வாக்கிரமிப்பு களையின் ஆபத்துக்கள் பற்றி அறியப்பட்டு, இதனைக் கட்டுப்படுத்துவதற்கான பாரிய வேலைத்திட்டங்கள் , விழிப்புணர்வு பிரசாரங்கள் என்பன மேற் கொள்ளப்பட்டன. அரச மட்டத்தில் இக்களை கட்டுப்பாடு தொடர்பான சட்ட நடவடிக்கைகளும் முடுக்கி விடப்பட்டன. இதன் பிரகாரம்:-

பாதீனியம் பரம்பலுக்கு துணைபோகும் செயற்பாடுகள் மற்றும் பாதீனியம் அல்லது அது காணப்படும் பிரதேசத்து மண்ணை ஒரு இடத்திலிருந்து இன்னொரு இடத்திற்கு எடுத்துச் செல்லல் மற்றும் தமது காணிகளில் பாதீனியம் களையை அழிக்க நடவடிக்கை எடுக்காத காணி உரிமையாளர்கள் ஆகியோர் தண்டணைக்குரிய குற்றம் இழைத்தவராக கருதப்பட்டு 1-6 மாத கால சிறைத்தண்டனை வழங்க அல்லது அவர்களிடம் இருந்து ஒரு இலட்சம் தண்டப்பணம் அறவிடப்படுவதற்கான சட்டங்களும் அமுல்படுத்தப்பட்டன. இச்சட்டத்தின் பிரகாரம் பாதீனியம் களையின் கட்டுப்பாட்டு நடவடிக்கையில் அவ் விவசாயத் திணைக்களம் மாத்திரமின்றி ஏனைய சகல திணைக்களங்களும் சமூக நிறுவனங்களும் பாதீனிய ஒழிப்புக்கு ஒத்துழைப்பு வழங்க வேண்டும் என கூறப்பட்டுள்ளது.

மேற்படி நடவடிக்கைகள் காரணமாக, மிக வேகமாக பயிர் நிலங்களை ஆக்கிரமிப்பு செய்து வந்த பாதீனியம் எனும் கொடிய களையின் பரம்பல், தாக்கம் என்பன ஓரளவிற்கு கட்டுப்பாட்டுக்குள் வைக்கப்பட்டு இருந்தது. இருப்பினும் பின்னர் நாட்டில் நிலவிய அசாதாரண சூழ்நிலைகள் , அதன் காரணமாக சட்டங்களை உரிய முறையில் அமுல்படுத்தாமை , உரிய உத்தியோகத்தர்களின் அசமந்தப் போக்கு, தொடர் கண்காணிப்பு இன்மை, திட்டமிட்ட ஒருங்கிணைக்கப்பட்ட தொடர்ச்சியான கட்டுப்பாட்டு நடவடிக்கைகள் மேற்கொள்ளப் படாமை போன்ற காரணங்களால் மீண்டும் வட மாகாணத்தில் பாதீனியம் எனும் பூதம் முன்பைவிட பல மடங்கு ஆக்ரோஷமாக தலைவிரித்தாடுகின்றது.

இதனால் வடமாகாணத்தின் விவசாய உற்பத்தியும் ஆட்டம் காண தொடங்கியுள்ளது.

பாதீனியம் களையினை பல்வேறு வழிகளில் கட்டுப்படுத்த முடியும். அவையாவன,

- பொறிமுறை ரீதியாக களைக்கட்டுப்பாடு
- இரசாயன முறையான களைக்கட்டுப்பாடு
- உயிரியல் ரீதியான களைக்கட்டுப்பாடு

இவற்றில் பொறிமுறை ரீதியான கட்டுப்படுத்தும் முறைமையே செலவு குறைந்ததும், சிறந்ததும் ஆகும். இதன்போது களையானது வளர்ந்து பூக்களை உருவாக்கி வித்துக்களை பரப்ப முன்னர் அவற்றை வேரோடு பிடுங்கி எரித்தல் அல்லது ஆழமாக புதைத்தல் சிறந்த பயனைத் தரும். இங்கு வேரோடு பிடுங்குதல் முக்கியமானதாகும். ஏனெனின் அங்குரத் தொகுதி வெட்டப்பட்ட களைகள் வேருடன் சேர்ந்த அடிக்காம்பில் இருந்து மீண்டும் துளிர்க்கும் இயல்பு கொண்டது. அத்துடன் கைகளினால் பிடுங்கி எரித்ததன் பின்னர் அப்பகுதிகளில் உறங்கு நிலையில் இருந்து விட்டு மீண்டும் மீண்டும் முளைக்கின்ற புதிய களைகளை தொடர்ச்சியாக கண்காணித்து பிடுங்கி அழிக்கவேண்டும். மேலும் களைச் செறிவு அதிகமாக உள்ள இடங்களில் கைகளினால் பிடுங்கி அழிப்பதை விட இரசாயனங்களை பாவித்து அவற்றை அழித்தல் இலகுவானது. இதற்கான சில களை நாசினிகளை பயன்படுத்த முடியும். உதாரணமாக (Glyphosat,Paraquate) போன்ற களை நாசினிகளை பயன்படுத்தலாம். சில வேளைகளில் இரசாயன முறையும் பொறிமுறை ரீதியிலான களைக் கட்டுப்பாட்டு முறையும் ஒன்றிணைந்து மேற் கொள்ளும் களைக்கட்டுப்பாடு சிறந்ததாக உள்ளது.

மேலும் உயிரியல் முறையான களைக் கட்டுப்பாட்டில் பாதீனிய களையின் இலை , தண்டு என்பவற்றை உணவாக உண்ணக் கூடிய பூச்சி இனங்களை பாதீனியம் காணப்படும் இடங்களில் அறிமுகப்படுத்தி பாதீனியங்களை அழிக்கமுடியும். உதாரணமாக Epiblema stremuana, zygogramma biooloreuta) ஆகிய பூச்சி இனங்களை குறிப்பிட முடியும். இருப்பினும் இம்முறையிலான கட்டுப்பாட்டு நடவடிக்கைகளினால் வேறு பிரச்சினைகள் தலை தூக்க இடமுண்டு.

குறிப்பாக அவுஸ்திரேலியா, இந்தியா போன்ற நாடுகளில் பாதீனியத்தை கட்டுப்படுத்த இவ்வாறான பூச்சி இனங்கள் பயன்படுத்தப்பட்டன. அப்போது பாதீனியத்தை தின்று தீர்த்த இப்பூச்சியினங்கள் பின்னர் வேறு பயிரினங்களையும் தாக்க ஆரம்பித்து விட்டன. இது கிணறு கிண்டப் பூதம் கிளம்பிய கதையாக அந் நாடுகளுக்கு பெரும் தலையிடியாக மாறிய வரலாறுகள் உண்டு. எனவே இவ்வாறான களையைக் கட்டுப்படுத்தும் செயல் முறைகள் அதிக செலவையும் வேறு பிரச்சினைகளையும் தோற்றுவிக்கும் என்பதால் பாதீனியம் களையை ஆரம்பத்திலேயே பொறிமுறை ரீதியில் அல்லது இரசாயன ரீதியில் கட்டுப்படுத்தல் சிறந்தது எனலாம்.

யாழ். மாவட்டத்திலே தீவிரமாக பரவி வரும். இக்களையினை கட்டுப்படுத்துவதற்கான குரல்கள் ஆங்காங்கே ஒலித்த வண்ணம் உள்ளன. சில இடங்களில் தொண்டு நிறுவனங்கள், சனசமூக நிலையங்கள் மற்றும் ஏனைய சமூக மட்ட அமைப்புக்கள் இக்களையினைக் கட்டுப்படுத்தும் செயற்பாட்டினை அவ்வப்போது மேற்கொண்ட போதும் அவை, இத்தீவிர களையின் பரம்பலினைக் கட்டுப்படுத்த போதுமானதாக இல்லை. இதற்கான போதிய அறிவு அல்லது தெளிவு இவர்களிடம் இல்லை என்பதும் ஒரு காரணமாகும்.

- முதலில் இக்களை சார்ந்த அறிவூட்டல் மக்கள் மத்தியிலும் விவசாயிகள் மத்தியிலும் செயற்பட வேண்டும். இதன் மூலம் இக்களையின் ஆபத்து பற்றி ஒவ்வொருவரிடத்திலும் விழிப்புணர்வை ஏற்படுத்த வேண்டும்.
- களைக் கட்டுப்பாட்டு நடவடிக்கைகளில் அனைத்து சமூக மட்ட அமைப்புக்களையும் தொண்டு நிறுவனங்களையும் அரச திணைக்களங்களையும் மக்களையும் ஒன்றிணைத்து, ஒரு ஒன்றிணைந்த தொடர்ச்சியான களைக்கட்டுப்பாட்டினை மேற்கொள்ள வேண்டும்.
- **பாதீனியம் ஒழிப்பு வாரம்** என்ற ஒன்றை வருடத்தில் இரு முறையாவது பிரகடனப்படுத்தி அதனை மாவட்டம் முழுவதிலும் கட்டாயம் அமுல்படுத்த வேண்டும். அத்துடன் இது தொடர்ந்து 5 வருடங்களாவது அமுல்படுத்த வேண்டும்.
- பாதீனியம் அழிப்பு நடவடிக்கைகளை சட்டத்தின் பிரகாரம் கண்காணிக்க வேண்டும். சட்டத்தை அசட்டை செய்வோர் மீது நடவடிக்கை எடுக்கப்பட வேண்டும்.
- மாவட்டத்தில் உள்ள வெகுசன ஊடகங்கள் வாயிலாக பாதீனியம் களை சார்ந்த விழிப்புணர்வுகள் தொடர்ச்சியாக மேற்கொள்ளப்பட வேண்டும்.

மக்கள் அதிகாரிகளையும் அதிகாரிகள் மக்களையும் குறைகூறிக்கொண்டிருப்பதைவிடுத்து பாதீனியம் என்ற பொதுப் பிரச்சினையை எதிர் கொள்வதற்கு அனைவரும் ஒன்று பட்டு திட்டமிட்டு செயற்பட முன்வரு மாறு வேண்டுகின்றோம்.

குறிப்பு:- யாழ். மாவட்டத்திலேயே பாதீனியம் களையின் பரம்பல் தொடர்பான புவியியல் தரவுகள் யாழ். பல்கலைக்கழகத்தின் தாவரவியல் துறையின் ஆய்வு ஒன்றின் மூலம் திரட்டப்பட்டு வருகிறது. இத்தரவுகள் எதிர்காலத்தில் பாதீனியக் கட்டுப்பாட்டு நடவடிக்கைகளை ஒருங்கிணைக்க பெரிதும் உதவும் என்ற வகையில் பாதீனியக் களையின் பரம்பல் காணப்படும் இடங்களில் விபரங்களை கீழ்வரும் முகவரிக்கு அறியத் தரும்படி வேண்டுகின்றோம். (முற்றும்)

பா.பிரதீபன்,
தாவரவியற்துறை(சிறப்பு),
விஞ்ஞான பீடம்,
யாழ்ப்பாணப் பல்கலைக்கழகம்.

வாழத்திற்கு ஒரு புதிர்! 38

$(10A+B)^2 = 100A+10C+C$ அத்துடன் $(10B+A)^2=100C+10C+A$ எனின் A+B+C யின் பெறுமானம் என்ன?

விடைகளை 29.03.2011 இற்கு முன் கிடைக்கக் கூடியதாக அனுப்ப வேண்டிய முகவரி:

Mr. S.Selvarajan
Editor, Section A
Jaffna Science Association
Dept. of Mathematics & Statistics,
University of Jaffna, Jaffna.

சரியான விடையை அனுப்பும் அதிர்ஷ்டசாலிக்கு ரூபா 250/- பணப்பரிசு வழங்கப்படும்.

இப் பணப்பரிசினை யாழ். பல்கலைக்கழக விஞ்ஞான பீட இரசாயனவியல் துறையில் கலாநிதி மீனா செந்தில்நந்தனனிடம் (தலைவர் பிரிவு A) நேரில் சென்று பெற்றுக் கொள்ளலாம்.

பரிசுக்கு அனுசரணை வழங்குவோர்:
மக்கள் வங்கி,
யாழ்.பல்கலைக்கழகம்.

புதிர் 37க்கான 250/-பரிசு பெறும் அதிர்ஷ்டசாலி

திருமதி செ.கிருஷ்ணாஜினி
குப்பிளான்,
ஏழாலை.

புதிர் 37 இற்கான கேள்வியும் விடையும்:

A+B+C=D+E+F ஆகவும் $A^2+B^2+C^2=D^2+E^2+F^2$ ஆகவும் வரு மாறு சாத்தியமான இரு இலக்கதானங்கள் A,B,C,D,E அத்துடன் F இனைக் காண்க?

$11+16+18=12+14+19$
$11^2+16^2+18^2=12^2+14^2+19^2$
(i.e) A=11,B=16,C=18,D=12, E=14 அத்துடன் F=19

யாழ்ப்பாண விஞ்ஞான சங்கம்
புதிர் இல . 38

சரியான விடை :.....
முழுப்பெயர் :.....
முகவரி :.....
:.....
தொ.பே. இல :.....
கையொப்பம் :.....

Digitized by Noolaham Foundation.
noolaham.org | aavanaham.org

முள்ளிவாய்க்கால், அம்பலவன்பொக்கணையில் மீளக்குடியமர இராணுவம் அனுமதி மறுப்பு

சுரேஷ் பிறேமச்சந்திரன் எம்.பி. தெரிவிப்பு

முல்லைத்தீவு மாவட்டத்தில் கேப்பாப்புலவு என்ற இடத்தில் இருக்கக் கூடிய வயல் நிலங்கள், குடிமனைகள் உள்ளடங்கலாக ஏறத்தாழ 2 ஆயிரத்து 500 ஏக்கர் நிலப் பரப்பை ஏற்கனவே இராணுவம் கைப்பற்றி அந்த மக்களை நடுத்தெருவில் நிறுத்தியுள்ளது. அந்த மக்களுக்கு வாழ்விடமும் கிடையாது, வாழ்வாதாரத்திற்கான வயல் நிலமும் கிடையாது.

இவ்வாறு தமிழ்த் தேசியக் கூட்டமைப்பின் நாடாளுமன்ற உறுப்பினர் சுரேஷ் பிறேமச் சந்திரன் விடுத்துள்ள அறிக்கையில் தெரிவிக்கப்பட்டுள்ளது. அந்த அறிக்கையில் மேலும் தெரிவிக்கப்பட்டுள்ளதாவது,

இப்பொழுது முள்ளிவாய்க்கால் கிழக்கு, முள்ளிவாய்க்கால் மேற்கு, அம்பலவன் பொக்கணை என்ற மூன்று கிராம சேவையாளர் பிரிவுகளைச் சார்ந்த 20 சதுர கிலோ மீற்றர் நிலத்தில் வாழ்ந்து வந்த 5 ஆயிரத்து 300 குடும்பங்கள் மீளக்குடியமர இராணுவத்தின் அனுமதி மறுக்கப்பட்டுள்ளதுடன் அவர்களை அந்த இடங்களில் குடியேற்ற நடவடிக்கை எடுக்க வேண்டாம் எனவும் முல்லைத்தீவு அரச அதிபர் அறிவுறுத்தப்பட்டுள்ளார்.

2011 மார்ச் மாதம் 8ஆம் திகதி முல்லைத்தீவு அரசாங்க அதிபரைச் சந்தித்த கேணல் தர அதிகாரி ஒருவர் இது தொடர்பாகக் கடிதம் ஒன்றைக் கையளித்துள்ளதாக அறியப்படுகின்றது.

இந்த 20 சதுர கிலோமீற்றர் பரப்பளவானது, மக்களின் குடிமனைகளையும் அவர்களின் வாழ்வாதாரமான கடற்றொழிலை உள்ளடக்கிய சாலை, மாத்தளன் போன்ற கடற்கரைகளையும் உள்ளடக்கியதான பிரதேசமாகும்.

திருகோணமலையின் சம்பூர் கிராமத்தில் 10 ஆயிரம் ஏக்கரை எடுத்துள்ள இலங்கை பாதுகாப்புத்துறை மன்னாரில் முள்ளிக்குளம், சன்னார் போன்ற பிரதேசங்களையும், ஏ-9 வீதியில் பாரிய நிலப்பரப்புகளையும் தன்னகத்தே எடுத்துள்ளது.

வடக்கு-கிழக்கை இராணுவ மயப்படுத்தல், சிங்கள பௌத்த மயப்படுத்தல் என்ற இலங்கை அரசின் நிகழ்ச்சி நிரலின் பிரகாரம் இவை நடைபெற்று வருகின்றன. சம்பூர், முள்ளிக்குளம், கேப்பாப்புலவு, சன்னார், திருமுறிகண்டி மக்களின் வரிசையில் இன்று முள்ளி வாய்க்கால், அம்பலவன்பொக்கணை போன்ற பிரதேசங்களைச் சேர்ந்த மக்களும் நடுவீதிக்கு விரட்டப்பட்டுள்ளனர்.

தமிழ் மக்களை மிக விரைவாக மீள்குடியேற்றம் செய்கின்றோம் என்று சர்வதேச ரீதியில் பிரசாரம் செய்யும் அரசு, எத்தனை ஆயிரம் மக்களின் மீள்குடியேற்றத்தை மறுத்துள்ளது என்பதை சிங்கள மக்களும் சர்வதேச சமூகமும் புரிந்து கொள்ள வேண்டும். அது மாத்திரமல்லாமல் இம்மக்கள் தமது சொந்த நிலங்களில் மீளக்குடியேற அனுமதிக்கும்படி இலங்கை அரசை வற்புறுத்துமாறு சர்வதேச சமூகத்தைக் கோருகின்றோம். இவ்வாறு அதில் தெரிவிக்கப்பட்டுள்ளது. (ஸ்ரீ)

யுத்தம் நிறைவுற்றுள்ள போதிலும் பாதுகாப்பு ஏற்பாடுகள் தளர்த்தப்படாது

பாதுகாப்புச் செயலாளர் தெரிவிப்பு

(கொழும்பு)

விடுதலைப் புலிகளுடனான யுத்தம் நிறைவுற்றுள்ள போதிலும் நாட்டில் எந்தவொரு பாதுகாப்பு ஏற்பாடும் தளர்த்தப்பட மாட்டாது என்று பாதுகாப்புச் செயலாளர் வலியுறுத்தியுள்ளதாக சிங்கள ஊடகமொன்று செய்தி வெளியிட்டுள்ளது.

யுத்தகாலத்தில் கடைப்பிடிக்கப்பட்ட பாதுகாப்பு ஏற்பாடுகளைத் தளர்த்தவோ, பாதுகாப்புப் படையினரின் எண்ணிக்கையைக் குறைக்கவோ தான் ஒருபோதும் தயாரில்லை என்று அவர் வலியுறுத்தியுள்ளார்.

தற்போது நாட்டில் பெரும்பாலானவர்களுக்கு இராணுவத்தின் எண்ணிக்கையைக் குறைக்க வேண்டிய தேவை எழுந்துள்ளது. ஆனால், நாங்கள் அதற்குத் தயாரில்லை.

விடுதலைப் புலிகளின் சர்வதேச வலையமைப்பின் உதவியுடன் இந்நாட்டில் மீண்டும் விடுதலைப் புலிகள் காலூன்ற முற்படுகின்றார்கள். அதனை முறியடிப்பதற்கு பாதுகாப்பு ஏற்பாடுகள் தளர்த்தப்படக்கூடாது.

அத்துடன் விடுதலைப் புலிகளின் ஆதரவாளர்களுக்கு எதிராகச் சட்ட ரீதியான நடவடிக்கைகளை மேற்கொள்ளவுள்ளோம் என்றும் அவர் தெரிவித்துள்ளார். (ஸ்ரீ-2)

யா/வயாவிளான் மத்திய மகா வித்தியாலயத்தின் புதிய மைதானத்தை பாடசாலையின் அபிவிருத்திச் சங்கத்தினரும் இராணுவத்தினரும் இணைந்து புனரமைப்புச் செய்துள்ளனர். இம்மைதானத்தில் மாணவர்கள் விளையாட்டில் ஈடுபடுவதனைப் படத்தில் காணலாம்.

(படம்: புன்னாலைக்கட்டுவன் செய்திகள்)

போயாதின ஆன்மீக நிகழ்வு

(யாழ்ப்பாணம்)

யாழ்ப்பாண பல்கலைக்கழகத்திற்கு முன்பாக இராமநாதன் வீதியில் அமைந்துள்ள பகவான் ஸ்ரீ சத்தியசாயி சேவா நிலையத்தின் போயாதின மாதாந்த ஆன்மீக சாதனை நிகழ்வு நாளை சனிக்கிழமை நடைபெறவுள்ளது.

அன்று அதிகாலை 4.45 மணிக்கு நகர சங்கீர்த்தனம் இடம்பெற்று காலை 8.45 மணிக்கு கொடியேற்றத்துடன் நிகழ்வுகள் ஆரம்பமாகி பஜனை, சிறப்புச் சொற்பொழிவு, மங்களாராத்தி என்பன இடம்பெற்று நாராயண சேவையுடன் (மதிய போசனத்துடன்) நிறைவுபெறவுள்ளது. (ந)

★ 1241 - போலந்தின் கிராக்கோவ் நகரம் மங்கோலியர்களினால் சேதமாக்கப்பட்டது.

★ 1438 - ஹாப்ஸ்பேர்க்கின் இரண்டாம் ஆல்பேர்ட் ஜேர்மனியின் மன்னனாக முடி சூடினான்.

★ 1850 - அமெரிக்கன் எக்ஸ்பிரஸ் நிறுவனம் ஆரம்பிக்கப்பட்டது.

★ 1874 - வணிக உரிமைகளை வழங்கும் உடன்பாட்டில் ஹவாய் ஐக்கிய அமெரிக்காவுடன் கையெழுத்திட்டது.

★ 1909 - ஐனோர் டேசாவு குறுகிய அலைவானொலி அலை பரப்பியை உபயோகித்து முதலாவது ஒலிபரப்பாளரானார்.

★ 1913 - கிரேக்கத்தின் முதலாவது ஜோர்ஜ் மன்னன் படுகொலை செய்யப்பட்டான்.

★ 1915 - முதலாம் உலகப் போர்: கலிப்பொலி சமரில் பெரும் கடற்படைத் தாக்குதல் இடம்பெற்றது. பிரித்தானிய மற்றும் பிரெஞ்சு கப்பல்கள் மூன்று மூழ்கடிக்கப்பட்டன.

★ 1922 - ஒத்துழையாமை இயக்கத்தில் ஈடுபட்ட மகாத்மா காந்தி ஆறு ஆண்டுகள் சிறைத்தண்டனை பெற்றார். இரண்டு ஆண்டுகளில் விடுதலை ஆனார்.

★ 1925 - இலினோய் மற்றும் இண்டியானா மாநிலங்களில் ஏற்பட்ட சூறாவளி காரணமாக 695 பேர் கொல்லப்பட்டனர்.

★ 1937 - டெக்சாஸ் மாநிலத்தில் நியூ லண்டன் நகரில் பாடசாலை ஒன்றில் ஏற்பட்ட இயற்கை வாயு வெடிப்பில் 295 மாணவர்கள் மற்றும் ஆசிரியர்கள் கொல்லப்பட்டனர்.

★ 1940 - இரண்டாம் உலகப் போர்: பிரான்ஸையும் ஐக்கிய இராச்சியத்தையும் எதிர்த்துப் போரிட ஹிட்லரும் முசோலினியும் கூட்டிணைந்தனர்.

★ 1944 - இத்தாலியில் வேசுவியஸ் மலை தீயைக் கக்கியதில் 26 பேர் கொல்லப்பட்டனர். ஆயிரக்கணக்கானோர் வீடுகளை விட்டு வெளியேறினர்.

★ 1945 - இரண்டாம் உலகப் போர்: ஆயிரத்து 250 அமெரிக்கக் குண்டுவீச்சு விமானங்கள் பேர்லின் நகரைத் தாக்கின.

★ 1945 - இரண்டாம் உலகப் போர்: ஜப்பானில் ஜப்பானுக்கும் நேச நாடுகளுக்குமிடையில் ஒகினவா சமர் ஆரம்பமாகியது.

★ 1953 - மேற்கு துருக்கியில் இடம்பெற்ற நிலநடுக்கம் காரணமாக 250 பேர் கொல்லப்பட்டனர்.

★ 1962 - அல்ஜீரிய விடுதலைப் போர் முடிவுக்கு வந்தது.

★ 1970 - கம்போடியாவின் மன்னர் நொரொடோம் சிஹானூக் பதவியிழந்ததை அடுத்து லொன் நொல் கம்போடியாவின் பிரதமரானார்.

★ 1971 - பெருவில் ஏற்பட்ட நிலச்சரிவு காரணமாக 200 பேர் கொல்லப்பட்டனர்.

★ 1980 - ரஷ்யாவில் வஸ்தோக்-2எம் ஏவுகணை ஏவப்படுகையில் வெடித்ததில் 50 பேர் கொல்லப்பட்டனர்.

★ 1989 - எகிப்தில் 4 ஆயிரத்து 400 ஆண்டுகள் பழைமையான பதனிடப்பட்ட உடல் பிரமிட் ஒன்றினுள் கண்டுபிடிக்கப்பட்டது.

★ 1990 - கிழக்கு ஜேர்மனியில் 1932 ஆம் ஆண்டுக்குப் பின்னர் முதற்தடவையாகத் தேர்தல் இடம்பெற்றது.

★ 2003 - ஐக்கிய அமெரிக்கா ஈராக்குடன் போரை ஆரம்பித்தது. ஈராக்கின் மத்திய வங்கியிலிருந்து ஒரு பில்லியன் ரூபாய் பெறுமதியான பணம் சதாம் உசேய்னாலும் அவரது குடும்பத்தினராலும் எடுத்துச் செல்லப்பட்டது.

★ 2003 - விடுதலைப் புலிகளுக்கும் இலங்கை அரசுக்கும் இடையில் ஆறாம் சுற்றுப் பேச்சுக்கள் ஜப்பான் ஹாக்கோன் நகரில் ஆரம்பமாயின.

பிறப்புகள்

★ 1828 - வில்லியம் கிரேமர், நோபல் பரிசு பெற்ற ஆங்கிலேயர் (இ.1908)

★ 1837 - குரோவர் கிளீவ்லாண்ட், ஐக்கிய அமெரிக்காவின் 22ஆவது, 24ஆவது ஜனாதிபதி (இ.1908)

★ 1858 - ருடோல்ஃப் டீசல், ஜேர்மனியக் கண்டுபிடிப்பாளர் (இ.1913)

★ 1919 - இந்திரஜித் குப்தா, இந்திய கம்யூனிஸ்ட் தலைவர்களில் ஒருவர் (இ.2001)

★ 1936 - பிரடெரிக் கிளார்க், தென்னாபிரிக்க ஜனாதிபதி, நோபல் பரிசு பெற்றவர்

இறப்புகள்

★ 1889 - வில்லியம் நெவின்ஸ், யாழ்.மத்திய கல்லூரி தலைமை ஆசிரியர், ஆங்கிலம்-தமிழ் அகராதி தொகுத்து வெளியிட்டவர்.

★ 1996 - ஓடீசியஸ் எலீட்டிஸ், நோபல் பரிசு பெற்ற கிரேக்க எழுத்தாளர் (பி.1911)

★ 2007 - பாப் வுல்மர், துடுப்பாட்டக்காரரும் துடுப்பாட்ட பயிற்சியாளரும் (பி.1948)

1965 - சோவியத் விண்வெளி வீரர் அலெக்சி லியோனொவ், வஸ்கோத்-2 விண்கலத்தின் வெளியே 12 நிமிடங்கள் நடமாடி விண்வெளியில் நடந்த முதல் மனிதன் ஆனார்.

Digitized by Noolaham Foundation.
noolaham.org | aavanaham.org

இளமை என்னும் அற்புத வாய்ப்பு!

இளமை என்பது இயற்கை கொடுத்த அற்புதமான வாய்ப்பு. சிலர் அதை சிறப்பாக பயன்படுத்தி, சிறந்த மனிதர்களாகி விட்டார்கள். சிலர் அதைக்குழப்பி, உபயோக மற்றதாக்கி விட்டார்கள். சிலர் இனி மாறமுடியாத அளவுக்கு கடினமாக உறைந்து விட்டார்கள்.

இப்போது இருக்கும் இளைய தலைமுறையினர் புதிதாகத் தயாராகிக்கொண்டிருப்பவர்கள். இளகிய பாகாக இருப்பதால், அவர்களைத் தங்கள் விருப்பப்படி வடிவமைத்துக்கொள்வதற்கு அரசியல்வாதிகள், ஆன்மீகவாதிகள், தீவிரவாதிகள் என்று அத்தனைபேரும் ஆசைப்

படுகிறார்கள். இளைஞர்களை தங்கள் வசப்படுத்திக்கொள்ள என்னென்னவோ வித்தைகள் புரிகிறார்கள். இளைஞர்கள் இந்த உலகுக்குக் கிடைத்த வரமாகவோ சாபமாகவோ மாறுவது அவர்கள் கையில்தான் இருக்கிறது.

மண்ணில் போடப்பட்ட இரண்டு விதைகள், அதேமண்ணைத் தின்று, அதே தண்ணீரைக் குடித்து வளர்கின்றன. ஆனால், மா மரம் கொடுக்கும் பழத்துக்கும் வேப்ப மரம் கொடுக்கும் பழத்துக்கும் ருசியில் என்னவொரு அபாரமான வித்தியாசம்! நாம் அனைவரும்கூட ஒரே உயிர்மூலத்திலிருந்து வந்தவர்கள் தான். ஒரேமண்ணைத்தான் தின்கிறோம். ஒரே நீரைத்தான் குடிக்கிறோம். ஒரே காற்றைத்தான் சுவாசிக்கிறோம். ஆனால், வழியில் எதையெல்லாம் சேகரித்து நம் உள்ளடக்கத்தை அமைத்துக்கொள்கிறோமோ, அதைப் பொறுத்துத்தான் நம்முடைய உண்மையான மதிப்பு வெளிப்படும்.

நகரத்தின் மையத்தில் இருவர் எதிரெதிரே வந்து கொண்டிருந்தனர். ஒருவன் தன் வலது காலை இழுத்து இழுத்து நடந்து வந்தான். எதிரில் வந்தவனும் அதேபோல் வலது காலை இழுத்து இழுத்து நடந்தான்.அவர்கள் இருவரும் நெருக்கத்தில் வந்தனர்.

முதலாமவன் தன் வலது காலை பெருமையுடன் தட்டிக்காட்டினான். "இந்திய இராணுவம். எல்லைப்போர் 1971. காலில் வெடித்தது கண்ணிவெடி" என்றான். எதிரில்வந்தவன் சளைக்கவில்லை. அவனும் தன் காலைத் தட்டினான். "தெருத் தெருவாய்ப்பிச்சை. ஐம்பதடிக்கு முன்னால்... காலில் மிதித்தது எருமைச்சாணம்" என்றான். தொலைவில் இருந்து பார்த்தால், இருவரும் காலை ஊன்ற முடியாமல் வருவது மட்டும்தான் தெரியும். ஆனால், காரணமறிந்த பின் இருவர்மீதும் ஒரே மரியாதை வருமா?

கவனமில்லாமல் சேகரிப்பதால் தான் மனிதன் தனக்குச் சம்மதமில்லாத குணங்களையெல்லாம் சொந்தமாக்கிக் கொள்கிறான். பொருத்தமில்லாத பாதைகளில் எல்லாம் சுயவிருப்பம் இல்லாமல் பயணமாகிறான். பயணத்தின் தொடக்கத்தில் இருக்கும் இளைஞர்களுக்கு இந்தக் கவனம் வந்து விட்டால், வழியில் எதைச்சேகரிப்பார்கள்? அர்ப்பத்ததையா...அற்புதத்ததையா? போர்க்காலத்தில் பீரங்கிகளைத் தயாரிப்பவர்கள் பெரும் பணக்காரர்கள் ஆவார்கள். பஞ்சகாலத்தில் தானியங்களைப் பதுக்கிவைத்தவர்கள் செல்வந்தர்கள் ஆவார்கள். கம்பியூட்டர் பிரபலமாகும்போது அதில் அறிவு பெற்றவர்கள் நிறைய சம்பாதிப்பார்கள். கடலலை ஒரு காகிதத்தை உயர்த்திக் கொண்டு போகும். அதைக்கீழே போடும். ஒரு மரக்கட்டையைத் தூக்கும். அதையும் கீழே எறியும் அடுத்து, ஒரு குப்பையை மேலே உயர்த்திச் செல்லும். அலையில் மிதக்கும் பொருளும் அலையின் போக்குக்குத்தக்கபடி எழும்பும். தாழும். வீழும்.

அதேபோல் சமூகத்தில் எந்த அலை வீசுகிறதோ, அதற்கான கல்வியை முடித்துத் தயாராக இருப்பவர்களை அது மேலே இழுத்துக் கொண்டு போகிறது.சாப்பாட்டுக்குச் சுலபமாக வழிபிறக்கலாம். ஆனால், அதுவா உண்மையான வெற்றி? காகிதமோ குப்பையோ மேலே எழும்புவதை வெற்றியென்று கொண்டாடலாமா? கீழே வீழ்வதை தோல்வியென்று வருத்தம் கொள்ளலாமா? அப்படித்தான் இன்றைய இளைஞர்களின் வெற்றி, தோல்விகளும் அர்த்தமற்று அமைந்து விட்டன.

ஆன்மீகம் 48

படிப்பு ஏறவில்லையா? வியாபாரத்தின் நுணுக்கம் புரியவில்லையா? ஏதாவது உங்கள் கைமீறிப் போகும் போல் இருக்கிறதா? இளைஞர்களே, இனி அதற்கெல்லாம் கடவுளைத் துணைக்குக் கூப்பிடாதீர்கள். நம் முட்டாள்தனங்களை பாதுகாப்பதற்காக அவர் வெட்டியாக உட்கார்ந்திருக்கவில்லை.

எது வேண்டுமோ, முதலில் அதன் மீது ஆசையை வளர்த்துக் கொள்ளுங்கள். ஆசையோடு சாப்பிட்டால் ஆசையோடு பார்த்தால்தான் அழகு தெரியும். ஆசை சந்தோசத்தைத் தான் கொண்டு வந்து தரும். எந்த வேலையையும் ஆசையோடு செய்வ தால்தான் முழுத்திறமை வெளிப்படும்.ஆசை என்பதைக் கவனத்துடன் பயன்படுத்தக் கற்றுக்கொண்டீர்கள் என்றால், அவற்றை நிறைவேற்றித்தர கடவுள் தேவையில்லை.

சத்குரு ஜக்கி வாசுதேவ்

தமிழ் நாவல்கள் சில நோக்கங்கள்

13

நந்தியின் நாவல்களில் மலைக் கொழுந்து தனித்துவமானது. மலை நாட்டில் வாழ்ந்து பெற்ற அனுபவங்களும் அவதானித்த தெளிவும் அந்த

"கொழும்பில் நடைபெற்ற சர்வதேச தமிழ் எழுத்தாளர் மாநாட்டில் சமர்ப்பிக்கப்பட்ட ஆய்வுக்கட்டுரை"

நாவலை உயிரோட்டமாகச் சித்திரித்துள்ளது. உள்ளடக்கத்திலும் உருவத்திலும் மிகுந்த கவனம் எடுத்திருப்பது இந்த நாவலைப்படிக்கும்போது புலனாகிறது. இந்த நாவலில் அவர் படைத்துள்ள பாத்திரங்கள் காத்திரமானவையாகவுள்ளன. பாத்திர வார்ப்புகளும் உரையாடலும் அவதானமாக அமைந்துள்ளன. இப்பாத்திரங்களிடையே பங்காளியாக அவர் அந்நாவலில் காணப்படுகிறார். இனிமையும் எளிமையும் நிறைந்த உரைநடையில் நாவலை நகர்த்திச் செல்வது இந்த நாவலின் இன்னோர் சிறப்பு. சாதியத்தின் அடக்கு முறைகளையும் அதற்கெதிரான போராட்டங்களையும் நாவல்களில் பொருளாகக் கொண்டவர்களில் சொக்கன் (1963), செ. கணேசலிங்கன் (1965), செங்கைஆழியான்(1971), கே.டானியல்(1972), தெணியான்(1973), செ. யோகநாதன் (1976) தி. ஞானசேகரன் (1977) சோமகாந்தன் (1989) ஆகியோர் குறிப்பிடத்தக்கவர்கள்.' காலவரன் முறையில் நாவலிலக்கியத்தின் நவீன வடிவத்தின் சாதியப்பிரச்சினையை கருவாகக் கொண்டு எழுதப்பட்ட முதல்நாவல் சீதாவாகும். சீதாவை யடுத்து செ. கணேசலிங்கன் சாதியத்தின் எரியும் பிரச்சினைகளை நீண்ட பயணம், போர்க்கோலம், செவ்வானம் முதலான நாவல்களில் காட்டியுள்ளார். சாதியத்துக்கு மிக்க அழுத்தம் கொடுத்து பல நாவல்களைப் படைத்துத் தந்தவர் டானியல் ஆவார். கணேசலிங்கனும் டானியலும் மார்க்சியக் கருத்துக்களுக்கு தம் நாவல்களில் முக்கியத்துவம் கொடுத்திருப்பதோடு சாதியத்தின் அழிவுக்கும் அடக்கியொடுக்கப் பட்ட மக்களினது விடிவுக்கும் சமூகப் புரட்சியொன்றின் மூலமே விடைகாணலாம் என நம்பினர். இவர்களது நாவல்களில் யாழ்ப்பாண சமூகத்தின் சாதிப் பிரச்சினைக் களங்கள் பொதுவாக ஒத்த பண்பின் அடியாகச் சித்திரிக்கப்பட்டு பொதுக்கிணறுகள் பொதுவிடங்கள், பாடசாலைகள், தொழில் ஸ்தாபனங்கள் என்பவற்றில் பஞ்சமர்கள் அனுபவிக்கின்ற ஏற்றத்தாழ்வுகளையும் அவமானங்களையும் மனக்காயங்களையும் சமூக அநீதிகளையும் இருவரும் தமது நாவல்களில் காட்டியுள்ளனர். கணேசலிங்கன் தனது நாவல்களில் யாழ்ப் பாணச் சமூகத்தின் பல்திற மக்களை ஆக்கவிலக்கிய கர்த்தாவின் சமநிலை தழும்பாநிலையில் சித்திரிக்க, டானியல் பஞ்சமர்களுக்கெதிராகத் தொழிற் பட்ட பாத்திரங்களை மட்டுமன்றி, அப்பாத்திரங்கள் சம்பந்தப்பட்ட சமூகம் முழுவதையும் காறி உமிழ்கிறார். சாதியத்தினால் பஞ்சமர்கள் மட்டுமன்றி பிராமணர்களும் பாதிப் படைந்துள்ளமையை சோமகாந்தனின் 'விடிவெள்ளி பூத்தது' என்ற நாவலும் தெணியானின் 'பொற்சிறையில்' வாடும் புனிதர்கள் என்ற நாவலும் நன்கு சித்திரித்துள்ளன.

கணேசலிங்கன், டானியல் என் போர் சாதியத்தின் அழிவுக்கு அல்லது சமூக மாற்றத்துக்குத் தமது நாவல் களில் சுட்டிக்காட்டிய வழிமுறை ஒரு சமூகப்புரட்சியாகும். 1960 -1970 பத் தாண்டுகளில் செ.கணேசலிங்கம் நீண்டபயணம், சடங்கு (1966), செவ் வானம் (1967), தரையும் தாரகையும் (1968), போர்க்கோலம்(1969), மண்ணும் மக்களும்(1970)முதலான நாவல் களைப் படைத்துள்ளார். அவற்றில் அவரது முதல் நாவலான நீண்ட பயணம் பலவகைகளில் மிகச்சிறப் பான நாவலாகும். 'சுரண்டல், ஏற்றத் தாழ்வுகள், ஆதிக்கவெறி ஆகியன மனிதரிடை நிலைக்கும் வரை போராட்டம் நடைபெற்றுக்கொண்டே இருக்கும். மனித உரிமைப் போரா ட்டம் ஒரு நீண்டபயணம்' என்பது கணேச லிங்கத்தின் கருத்தாகும். ஒடுக்கப் பட்டவர்கள் இன்றும் போராடி வருகின்றனர். பயணம் நின்றுவிட வில்லை என அவர் கருதுகிறார். அதனை நீண்டபயணத்தில் சித் திரித்துள்ளார். இந்த நாவலுக்கு பிரபல்யமான எழுத்தாளர் அகிலன்

கலாநிதி செங்கைஆழியான் க.குணராசா

முன்னுரை வழங் கியுள்ளார் என்பது சற்று வியப் பாகவுள்ளது. ஏனெனில் கணேசலிங்கனின் இன்றைய இலக் கிய நோக்கு அகிலனை விட்டு எவ்வளவோ விலகிவிட்டது. நீண்ட பயணத்தின் கதைத் தலைவன் செல்லத்துரை ஆவான். அவனின் நண்பன் புரட்சி சிந்தனைகொண்ட மாதவன். இவர்களைச் சார்ந்து வரும் பல்வகை இனச்சமூக பாத்திரங் களோடு வள்ளி, கற்பகம்,சரஸ்வதி, அன்னம் முதலிய பெண்பாத்திரங்கள் வருகின்றன.

(தொடரும்)

Digitized by Noolaham Foundation.
noolaham.org | aavanaham.org

காசநோய் சமூக அணுகுமுறை

09 காசநோயினை ஆய்வுகூடங்களில் கண்டறிதல்

காசநோய்க்கிருமிகள் ஆய்வுகூடத்தில் கண்டறியப்படும் விதம்

★ காசநோய் கிருமிகள் மைக்ரோ பற்றீரியாவும் ரியுபகுளோசிஸ் எனும் பற்றீரியாவினால் ஏற்படுகின்றது.

★ சுவாசிக்கும் போது சளித்திவலைகள் உள்ளெடுக்கப்படும் போது பரவும்.

★ நுணுக்குக்காட்டியில் கிருமிகள் மெல்லிய நீண்ட வளைவானது. தனித்தனியே அல்லது கூட்டமாக காணப்படும்.

★ பற்றீரியாவில் கலச்சுவர் அதிகளவில் கொழுப்பைக் கொண்டது.சாதாரண சாயமிடலால் கண்டறிய முடியாது.

★ காபோல்பியூசன் சாயமூட்டி அமிலத் தாலோ அல்லது அற்கஹோலாலோ அகற்றப் படமுடியாது.

★ நுணுக்குக்காட்டியில் சிவப்பு அல்லது செந்நிறமாக இருக்கும்.

சளிச்சோதனைக்கான காரணம்

1. காசநோயைக் கண்டறிதல்

2.காசநோய் சிகிச்சையின் முன்னேற்றத்தைக் கண்டறிவதற்கு

எவ்வாறு காசநோயாளரை கண்டறிவது?

யாராவது ஒருவர் 2 கிழமைக்கு மேல் இருமல் உடையவராயின், அவரது சளியினை சோதித்து அறியலாம்.

எப்போது சளியினை சோதிக்கலாம்?

நோயாளி வந்தவுடன் ஒன்று. மறுநாள் அதிகாலையில் ஒன்று. பின் அன்று மீண்டும் சளியைக் கொடுக்க வரும் போது ஒன்றுமாக மொத்தம் 3 தடவைகள்.

சிகிச்சை பெறும் நோயாளிகளின் சளிப் பரிசோதனை செய்வது?

2 ஆம் மாதம், 5 ஆம் மாதம், 6 ஆம் மாதம், 2 ஆம் மாத முடிவில், சளியில் கிருமி கள் காணப்படின், 3ஆம் மாத முடிவிலும் சளி சோதிக்கபட வேண்டும்.

மீள் சிகிச்சை பெறும் நோயாளிகளில் சளிப் படலம் சேகரிப்பது?

3 ஆம் மாதம், 5 ஆம் மாதம், 8 ஆம் மாதம்

ஆய்வு கூடம்

I.நுணுக்குக்காட்டி சோதனைக் கூடத்தில் பின்வரும் இடங்கள் இருத்தல் அவசியம்.

1.சளி மாதிரிகளைப் பெறும் இடம்.

2.சளிப்படலத்தை தயாரிப்பதற்கான இடம்.

3.நுணுக்குகாட்டியின் கீழ் பரிசோதிக்கும் இடம்.

4.பாவித்த பொருட்களை அழிப்பதற்கு அல்லது கிருமி நீக்கம் செய்வதற்கு வைக்கும் பகுதி.

5.ஆய்வுகூட படிவத்தினை நிரப்பும் பகுதி, ஆய்வுகூட பதிவு புத்தகம் உள்ள பகுதியும்.

6.நோய்க்கிருமி கண்டறியப்பட்டவை ஒரு பகுதியாகவும், நோய்க்கிருமி அற்றவை இன்னொரு பகுதியாகவும் சேமிக்கும் பகுதி.

7. ஏனைய பொருட்களை களஞ்சியப் படுத்தும் பகுதி.

II. ஆய்வுகூட உதவியாளரது பங்களிப்பு

1.பாதுகாப்பான முறை

2.கவனமான முறையில் உபகரணங்களை வைத்திருத்தல்.

3.சளி எடுத்தலை மேற்பார்வை செய்தல்.

4.சளிப்படலத்தை தயாரித்தல், சாயமிடல் பரிசோதித்தல்.

5.பதிவு செய்தலும் அறிவித்தலும்.

6.கிருமி தொற்றுவதை அழித்தல்.

7.தரம் பேணல்

8.நுணுக்குக்காட்டி சேவை தொடர்ச்சியாக செய்வதற்கு தேவையான பொருட்களை பெற்றுக் கொள்ளல்

III. பாதுகாப்பு முன்னேற்பாடுகள்.

1.காசநோய் காற்றால் பரவுவது. எனவே, வேலையாட்கள் ஒவ்வொருவரும், தனக்கும், தன்னுடன் வேலை செய்பவர்களுக்கும் தொற்றாதிருக்க நடவடிக்கை எடுக்க வேண்டும்.

2.ஆய்வு கூடத்தினை சுத்தமாக வைத்திருக்க வேண்டும். வேறு நபர்கள் வருவதை தவிர்க்கவும்.

3.சளிப்படலம் தயாரிக்கும் போது உடலை மூடி தடிப்பு ஆடையினை அணியவும், கைகளை சவர்க்காரத்தினால் கழுவவும், சளிப்படலம் தயாரித்த பின்பும் , ஆய்வுகூடத்தினை விட்டுச் செல்லும் போதும் பாவித்தவற்றை கிருமியகற்ற, கொதிக்கவைத்தல், எரித்தல் கிருமிநீக்கியில் இடச்செய்தல் அவசியம்.

4.சளிப்படலம் தயாரிக்கும் மேசை தனியானதாகவும், நுணுக்குக்காட்டி மூலம் பரிசோதித்து பார்க்கும் பகுதி பிறிதானதாகவும் இருத்தல் வேண்டும்.

5.எல்லா வேலைஇடமும் கிரமமாக கிருமித்தொற்று நீக்கியிலிட்டு, பின் உலர்த்தல் வேண்டும்.

6.சளி மாதிரியினை கவனமாக கையாள வேண்டும். ஏனெனில் அதிலிருந்து கிருமி காற்றில் பரவுவதை தடுக்க குறிப்பாக சளியுள்ள போத்தலினை திறக்கும் போது, காயாத சளிப் படலத்தினை தீச்சுவாலையில் பிடிக்கக்கூடாது. ஆய்வுகூடத்தில் சாப்பிடவோ, குடிக்கவோ கூடாது.

IV.நுணுக்குக்காட்டி கவனிப்பு

1.அவதானத்துடன் பாவிக்கவும்

2.அதிர்வுகளற்ற, தூசியற்ற, உலர்ந்த இடத்தில் வைக்கவும்

Dr.சி.யமுனானந்தா, MBBS,DTCD
மாவட்ட காசநோய்க் கட்டுப்பாட்டு அதிகாரி,
மார்புநோய் சிகிச்சை நிலையம்,
பண்ணை,யாழ்ப்பாணம்.

3.நேராக சூரிய வெளிச்சம் நுணுக்குக்காட்டியில் படுவதை தவிர்க்கவும்.

4.நுணுக்குக்காட்டியில் ஈரளிப்பு பிடிப்பதை தவிர்க்கவும்

5.நுணுக்குக்காட்டி வில்லைகளை அதற்குரிய கடதாசியினால் பாவிக்க முன்பும், பின்பும் சுத்தப்படுத்தவும்

6.அமிழ்த்தும் வில்லையில் இருந்து தினமும் பாதித்த பின் எண்ணெயை துடைக்கவும்

7. கீழ்வில்லைத் சளிப்படலத்தை தொட விடாதீர்கள்

8. அமிழ்த்தும் வில்லையினை உபயோகிக்கும் போது நுண் சீராக்கியை மட்டும் பிரயோகிக்கவும்.

9.வில்லைகளை அதற்குரிய சுத்தப்படுத்தும் கடதாசியில் சுத்தப்படுத்தவும்.(தொடரும்)

வெள்ளமுள்ளிவாய்க்காலிலிருந்து ஒருதொகை வெடிகுண்டுகள் மீட்பு

(கொழும்பு)

விடுதலைப் புலிகளால் புதைத்து வைக்கப்பட்டிருந்த ஒருதொகை வெடிகுண்டுகள் வெள்ளமுள்ளிவாய்க்கால் பிரதேசத்தில் இருந்து மீட்கப்பட்டுள்ளது.

வவுனியா பூவரசங்குளம் மற்றும் புளியங்குளம் பிரதேசங்களில் அமைந்திருக்கும் விசேட அதிரடிப்படை முகாம்களுக்குக் கிடைத்த இரகசியத் தகவலொன்றினையடுத்து கூட்டாக மேற்கொள்ளப்பட்ட தேடுதல் நடவடிக்கையின் போதே அவை கைப்பற்றப்பட்டுள்ளன.

விடுதலைப் புலிகளின் தயாரிப்பான கைக்குண்டுகள் 44, பதினைந்து கிலோ எடை கொண்ட கிளைமோர் குண்டுகள் 2, பத்துக் கிலோ எடை கொண்ட கிளைமோர் குண்டுகள் 5, ரி- 56 துப்பாக்கிச் சன்னங்கள், அதற்கான தோட்டாப்பைகள் என்பன அங்கிருந்து கைப்பற்றப்பட்டுள்ளன.

எதிர்காலத்தில் தேவைப்படும் போது அவற்றைப் பயன்படுத்தும் நோக்கில் விடுதலைப் புலிகள் அவற்றைப் புதைத்து வைத்திருந்ததாக தெரிவிக்கப்பட்டுள்ளது.

(ஸ்ரீ-2)

தேர்தல் கண்காணிப்பு நடவடிக்கைகள் அரசுக்கெதிரான சர்வதேச சதியின் ஓர் அங்கமே

அமைச்சர் மேர்வின் சில்வா தெரிவிப்பு

உள்ளூராட்சி மன்றத் தேர்தலை முன்னிட்டு மேற்கொள்ளப்படும் தேர்தல் கண்காணிப்பு நடவடிக்கைகள் அரசாங்கத்துக்கெதிரான சர்வதேச சதியின் ஒரு அங்கமே என அமைச்சர் மேர்வின் சில்வா முறைப்பாடு செய்துள்ளார். கபே எனப்படும் நீதியானதும் சுதந்திரமானதுமான தேர்தல் கண்காணிப்பு அமைப்பு சர்வதேச நிதியுதவியுடன் செயற்பட்டுக் கொண்டு அரசாங்கத்துக்கு களங்கம் கற்பிக்க முயல்கின்றது என்றும் அவர் மேலும் குறிப்பிட்டுள்ளார்.

கபே அமைப்பின் செயற்பாடுகளுக்கு எதிராக தேர்தல் ஆணையாளருக்கு அவர் எழுதியுள்ள கடிதத்திலேயே மேற்கண்ட கருத்துக்களை முன்வைத்துள்ளார்.கபே மற்றும் லங்கா ஈ நியூஸ் இணையத்தளம் என்பன தேர்தல் கண்காணிப்பு என்ற போர்வையில் நாடு தழுவிய ரீதியில் அரசாங்கத்துக்கெதிரான ஊடகப் பிரசாரமொன்றை விஸ்தரித்துள்ளனர். அதற்காக அவர்கள் பணம் கொடுத்து ஆட்களை அமர்த்தியுள்ளனர்.

இவைதேர்தலில் அரசாங்கம் பெறப்போகும் வெற்றியைக் கொச்சைப்படுத்தி எடுக்கும் சர்வதேச ஆசியுடனான சதித்திட்டமாகும். அதனைத் தடுத்த நிறுத்த நடவடிக்கை எடுக்க வேண்டும் என்றும் அவர் தேர்தல் ஆணையாளரிடம் கடிதம் மூலம் வேண்டுகோள் விடுத்துள்ளார். கடிதத்தின் பிரதியொன்று பொலிஸ் மா அதிபருக்கும் அனுப்பப்பட்டுள்ளது.

(ஸ்ரீ-2)

யாழ். சன்மார்க்க மகா வித்தியாலயத்தின் வருடாந்த இல்ல மெய்வல்லுநர் போட்டி அண்மையில் நடைபெற்றது. இந் நிகழ்வில் விருந்தினர்கள் அழைத்து வரப்படுவதையும் சிறப்பு விருந்தினராகக் கலந்து கொண்ட யாழ். கோட்டக்கல்விப் பணிப்பாளர் திருமதி. வ. சிவபாலன் மங்கல விளக்கேற்றுவதையும் படங்களில் காணலாம்.

Digitized by Noolaham Foundation.
noolaham.org | aavanaham.org

நுளம்பினால் பரவும் நோய்கள்

டெங்கு, சிக்கின்குன்யாவைப் பரப்பக்கூடிய நுளம்பு, எமது வீட்டுக்குள்ளேயும் வீடுகளைச் சுற்றியும் காணப்படுகின்ற சிறிய பிளாஸ்டிக் கிண்ணங்கள், பேணிகள், தேங்காய்ச் சிரட்டைகளில் சேருகின்ற சிறிய நீர்த் தேக்கங்களில் வளரும்.

ஒரு பெண் நுளம்பு ஒரு வேளையில் 80 - 120 முட்டைகள் இடும். சாதாரண நிலையில் 2 - 3 நாட்களில் முட்டையில் இருந்து குடம்பி உண்டாகும். நீரில் தேங்கி நிற்கும் சேதனப் பொருட்களை குடம்பி உணவாக உட்கொள்ளும். 7 - 10 நாட்களில் குடம்பி கூட்டுப்புழுவாக மாறும். இது நீரின் மேல் மட்டத்தில் 2 - 4 நாட்களுக்கு ஓய்வாக இருக்கும். பின் முதிர்ந்த நுளம்பாக மாறும். இவ்வனைத்துச் செயற்பாடுகளும் நடைபெற்று முற்றாக வளர 10 - 14 நாட்கள் எடுக்கும். எனினும் கால நிலை குளிர்ச்சியாக இருக்கும் பட்சத்தில் இக்கால அளவு நீடிக்கலாம். ஒரு மாதம் கூட செல்லலாம். சூழல் வெப்பம் உயர்வாக இருப்பின் இவ் வட்டம் சிலவேளைகளில் 7 - 10 நாட்களில் முடிவுறலாம்.

முதிர்ச்சியடைந்த நுளம்புகள் பழங்களில், தாவரங்களில் உள்ள சாறுகளை உணவாக உட்கொள்ளும். ஆண் நுளம்புகள் தாவரச்சாறுகளை மட்டுமே உண்ணும். பெண் நுளம்புகள் தாவரச்சாறுகளுடன் பாலூட்டிகள், பறவைகளது குருதியையும் தம் உணவாகக் கொள்ளும். இக் குருதி அவைகளின் முட்டையின் முதிர்ச்சிக்கு இன்றியமையாததாகும். வெவ்வேறு இன நுளம்புகள் தங்களுடைய குருதி உணவை வெவ் வேறு நேரங்களில் எடுக்கின்றன. மலேரியா நோயைப் பரப்பும் அனோபிலிஸ் (Anopheles) நுளம்பானது ஒரு வீட்டுக்குள் நுழைந்து இரவு வேளையில் தங்கி காலையில் வெளியில் செல்லும். டெங்கு (Dengue) சிக்குன்குன்யா (Chikuungunya) பரப்பும் ஈடிஸ் இன நுளம்புகள் சூரிய அஸ்தமனத்திற்கு 2 மணித்தியாலத்திற்கு முன்பும் சூரிய உதயத்திலிருந்து 2 மணித்தியாலத்திற்குள்ளும் கடிக்கும். யானைக் கால் நோயைப் பரப்பும் நுளம்பு நடு இரவுக்கு முன்பும் பின்பும் மனிதரைக் கடிக்கும். எனவே நுளம்புக் கடியினைத் தடுக்க பயன்படுத்துகின்ற முறைகள் நுளம்பின் வகையில் தங்கியுள்ளது.

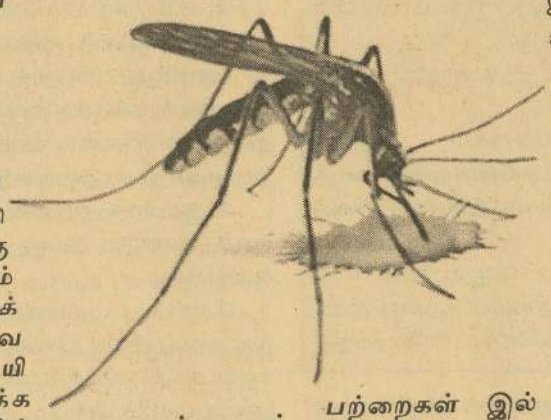

நுளம்பினால் பரவும் நோய்களைக் கட்டுப்படுத்துவதில் நுளம்பின் பெருக்கத்தைக் கட்டுப்படுத்துவது மிகமுக்கியமானது. மிக எளிமையான தனிமனித பாதுகாப்பு நடவடிக்கைகளைப் பயன்படுத்துவதன் மூலம் மலேரியா, யானைக்கால் நோய், டெங்கு காய்ச்சல், ஜப்பான் மூளைக் காய்ச்சல் மற்றும் சிக்குன்குன்யா போன்ற நோய்களால் ஏற்படுகின்ற சுகயீனங்கள், இறப்புக்களையும் தவிர்க்கலாம்.

நுளம்புகளின் வளர்ச்சியை பல வழிகளில் கட்டுப்படுத்தலாம். அவை யாவன,

- நுளம்புகள் வளரக்கூடிய இடங்களில் இருந்து நீரை அப்புறப்படுத்தல்.
- சுற்றுச்சூழலில் பிளாஸ்டிக் கொள்கலன்கள், போத்தல்கள் இல்லாது செய்தல்.
- கால்வாய்களையும் கூரைப்பீலிகளையும் கிரமமாகவும் ஒழுங்காகவும் துப்பரவுசெய்தல். இது மழைகாலம் தொடங்குவதற்கு முன் செய்யப்பட வேண்டும்.
- வீடுகளைச் சுற்றியிருக்கும் நீர்த் தேக்கங்கள் உள்ள இடங்களில் இருந்து நிரை அகற் றுதல்.

பகல் வேளைகளில் நுளம்புகள் சிறு பற்றை களில் தங்கியிருந்து விட்டு மாலை, இரவு நேரங்களில் மனிதர்களைக் கடிக்கும். ஆகவே 100 மீட்டர் வரையிலான பகுதிகளில் பற்றைகள் இல் லாது சுத்தமாக வைத்திருக்க வேண்டும்.

வீட்டுக்குள் நுளம்புகள் உட்பிரவேசிப்பதைத் தடுக்கக்கூடிய பூச்சி கொல்லி மருந்துகளைப் பயன்படுத்துவதன் மூலமும், வீட்டுக்கு வெளியில் செல்லும் போது நுளம்புகள் எம்மை அண்டாது தடுக்கும் மருந்துகளைப் பூசிக் கொள்வதன் மூலமும் நுளம்பு கடிப்பதனைத் தவிர்க்கலாம்.

மாலை வேளைகளில் வெளியே செல்லும்போது உடம்பை முழுமையாக மறைக்கக்கூடிய உடைகளை அணிவது அவசியம். யன்னல்களுக்கு பூச்சிக்கொல்லி மருந்துகள் சேர்க்கப்பட்ட நுளம்பு வலைகளைப் பாவிப்பதனால் வீட்டுக்குள் நுளம்புகள் நுழைவதைத் தடுக்கலாம். பூச்சிக் கொல்லி மருந்துகளில் தோய்த்த நுளம்பு வலைகளைப் பயன்படுத்தல் சாதாரண வலைகளிலும் பார்க்க வினைத்திறன் கூடியதாக இருக்கும்.

அதிகமாக தொற்று நோய்கள் பரவக்கூடிய காலங்களில் கிருமிநாசினிகள் விசுறுவதன் மூலம் மலேரியா நோயினைக் கட்டுப்படுத்த முடியும். ஈடிஸ் நுளம்புகள் கூடுதலாக வீட்டுக்குள் தங்காததால் இம்முறை அவற்றைக் கட்டுப்படுத்த உகந்த தல்ல. உடனடியாக அழிக்கக்கூடிய பூச்சிக்கொல்லி மருந்துகள் அவசியம் இவை விசிறப்படபிரத்தியேகமான உபகரணங்கள் பயன்படுத்தப்பட வேண்டும். இவை "Fogging Machine" என அழைக்கப்படும். இதன் பயன்பாடு பல நன்மைகளைக் கொண்டிருந்தாலும் சூழலை மாசுபடுத்தி சூழலில் இருக்கும் ஆஸ்மா நோயாளர்களுக்கும் மற்றவர்களுக்கும் தாக்கத்தை ஏற்படுத்தலாம்.

நுளம்பினால் பரவும் நோய்களைக் கட்டுப்படுத்தவும் சமூகத்திலிருந்து ஒழிக்கவும் நோய்ச்சிகிச்சை மாத்திரம் பயன்தராது. நுளம்புகளைக் கட்டுப்படுத்துவது மிக அவசியம். இதற்கு முழுச் சமூகத்தினதும் ஒத்துழைப்பு அத்தியாவசியமானது.

(முற்றும்)

வைத்திய கலாநிதி
ந.சிவராஜா

நுளம்புக் கட்டுப்பாட்டு வாரத்தையொட்டி இக்கட்டுரை பிரசுரமாகிறது

நீடவூட பிறைவெட் லிமிடெட் (NEEDWOOD (pvt) ltd)

TEA PRODUCT தேயிலை உற்பத்தி

கல்தமுலையினை மையமாகக்கொண்டு அமையப்பெற்ற நீட்வூட் எஸ்ரேற் ஆனது முதன் முதலாக ஆங்கிலேயர்களால் (பிரிட்டிஷ்) 1875 ஆம் ஆண்டு செயற்றிட்டங்களுக்கு உள்ளாக்கப்பட்டது அவ்வாறு ஆங்கிலேயரால் நிர்வகிக்கப்பட்டு வந்த நீட்வூட் எஸ்ரேற் ஆனது பின்னர் டென்சில் சோசா என்ற தனிநபரின் கையில் வழங்கப்பட்டது. அவர்தன்னுடைய கண்காணிப்பில் நடத்தி வருகின்ற பொழுது 1985ஆம் ஆண்டு காலப்பகுதியில் இவர் முதன்முதலாக ("Organic Tea") அதாவது "கலப்படமற்ற தேயிலை"யினை அறிமுகம் செய்தமையினால் நீட்வூட் Tea என்ற பெயரினை பெற்றதோடு மட்டுமல்லாது முதல்தரத்தில் (Organic Tea) தோட்டம் உருவாக்கப்பட்டது. அதாவது கடல்மட்டத்தில் இருந்து (1650 m) உயரத்தினைக்கொண்ட ஊவா மாகாண பிரதேசத்தினை மையமாகக்கொண்டு தேயிலைப் பயிர்ச்செய்கை செயன்முறைப்படுத்தப்பட்டது.

உலகலாவியரீதியில் நீட்வூட் தேயிலையின் தரமானது உயர்த்தப்பட்டதோடு, Organic Tea தரத்திலும், பராமரிப்பிலும் பெயர்பெற்றது. என்பதற்கு ஜேர்மன் நாட்டில் (International Federation of Organic Agricultural Mobement) (I.F.O.A.M) என்ற பெயரினைப் பெற்றுத்தந்ததோடு,
1) (FLO) ஜேர்மன் நாட்டுச் சான்றிதழ் 2) (JAS) ஜப்பான் நாட்டுச் சான்றிதழ்
3) (IMO) சுவிஸ் நாட்டுச் சான்றிதழ் போன்றநாடுகளினால் தரச்சான்றிதழ்களினையும் பெற்றுக்கொண்டு இன்றும் நீட்வூட் Tea என்னும் அழியாத பெயரோடு இயங்கி இன்றும் தேயிலையினை ஏற்றுமதி செய்து பெருவளர்ச்சி அடைந்து வருகின்ற நிறுவனம் N.W.Holdings ஆகும்.

TEAK PRODUCT தேக்கு உற்பத்தி

N.W.Holdings நிறுவனமானது வர்த்தகப் பயிர்ச் செய்கையின் அறிவினை முழுமையாகக் கொண்டு இலங்கையில் தேக்கு, வர்த்தகப் பயிர் செய்கையைத் தனமல்லவில, புத்தளம் ஆகிய இடங்களில் பெரிய அளவில் விஸ்தரித்து வருகின்றமை குறிப்பிடத்தக்கது ஆகும்.

தேக்குப் பயிர் செய்கையினை முதன்முதலாக தனமல்லவில பிரதேசத்தில் ஆரம்பித்து 1000 மரங்களை 9 வருடகாலமாகப் பராமரித்து உறுதியான மரங்களாக வளர்த்து வருகின்றமை குறிப்பிடத்தக்கது. அத்துடன் நாம் இந்தத் தேக்கினை வியாபார நோக்கத்துக்கு உட்ப்டுத்தக் காரணம் உலகளாவிய ரீதியில் தேக்குக்கான கேள்வி அதிகமாகக் காணப்படுவதோடு, கூடுதலாக அனைவரினாலும் பாவனைக்கு உட்படுத்தப்படும் மரமாகவும், மேலும் கிருமிநாசினிகளினால் பாதிப்பு அடையாமல் இருக்கும் என்பதாலும் எக் காலத்திலும் எந்தக் கால நிலையிலும் தேக்கினைப் பாவனைக்கு பயன்படுத்தக் கூடியதாக இருப்பதனாலும் இதற்கான பெறுமதி அதிகரித்துக் காணப்படுவதாலும் இத்தேக்குப் பயிர் செய்கை அறிமுகம் செய்யப்பட்டது.

நான்கு பக்கமும் கடலால் சூழப்பட்ட நாடாக விளங்கும் இலங்கையைப் பொறுத்தவரையில் தேக்கு வளர்ச்சியடைய 15 - 20 வருடகாலம் எடுக்கும். இந்த வருடம் முழுவதும் பராமரிப்புச் செய்து, பராமரிப்பு செலவு குப்பு

இயற்கை அழிவோ, வேறு ஏதும் ஆபத்தோ நிகழ்கின்ற பட்சத்திலும், அதற்கான பொறுப்பினையும் ஏற்று 20 வருடகால முடிவில் முழுமையான மரங்களினை எமது நிறுவனமானது எமது வியாபார முயற்சி காரணமாக விற்பனை செய்கின்றது. இது எமது வியாபார நோக்கம் என்பதை உறுதியாகக் கூறுகின்றோம்.

எமது நிறுவனமானது தேக்கினை மக்கள் மத்தியில் எவ்வாறு வியாபாரம் செய்கின்றது என்பது பற்றி நோக்குமிடத்து இன்று அநேகமான நாடுகளில் செய்துவருகின்ற Venue Marketing (வெனியூ மார்க்கெற்றிங்) முறையினை மேற்கொள்கிறது. அதாவது எமது கம்பனியின் ஊழியர்கள் நாளாந்தம், வீடு வீடாகவோ OR பாடாசாலைகள், கடைகள் என இன்னும் பல இடம் சென்று எமது (கூப்பனை) நிரப்பி அதனை எமது நிர்வாகம் அலசி ஆராய்ந்து குலுக்கல் முறையில் கூப்பன்கள் ஒவ்வொன்றினையும் தெரிவு செய்து அவர்களைத் தொலைபேசி முலம் அழைத்து தேக்குப் பயிர் செய்கைத் திட்டத்தினை அறிமுகம் செய்கின்றோம். இதன்மூலம் மக்கள் பூரணமாகத் தேக்கு மரத்தின் அறிவினைப் பெறுகின்றனர். அவ்வாறு பெற்றுக் கொண்ட மக்கள் தாமாக சுயவிருப்புடன் எமது நிறுவனத்தில் பங்குதாரராக இணைந்து கொள்கின்றார்கள்.

அவ்வாறு, நாம் எமது நீட்வூட் கிளை நிறுவனத்தினை யாழ்.மண்ணில் ஆரம்பித்தது முதல் இன்றுவரை அநேகமான வாடிக்கையாளர்கள் இணைந்து கொண்டார்கள். இதுவே எமது வியாபார நோக்கம். அவ்வாறு இணைந்து கொண்டவர்களுக்கு எமது அழைப்பை ஏற்று வருகை தந்தவர்களுக்கும் நாம் அன்பளிப்பாக எமது பங்களாவில் மூன்று நாள்கள் விடுமுறையைக் கழிப்பதற்கும் மற்றும் ஓரளவு பெறுமதியான Organic Tea Box ஒன்றையும் வழங்குகின்றோம். இது எமது வியாபாரத்தில் உள்ள உத்திகள் மட்டுமே தவிர எந்தவிதமான ஏமாற்று நோக்கமும் அல்ல!

மற்றும் பங்குதாரராக இணைந்து கொள்ளும்வரை எந்தவித பணத்தினையும் அறவிடுவது இல்லை அதுமட்டுமன்றி எமது கம்பனியுடன் 100% நம்பிக்கை வைத்து இணைந்து கொண்ட வாடிக்கையாளர்கள் இன்று வரை எத்தனையோ பேர் உள்ளனர். மேலும் தனியார் நிறுவனங்கள் என்றால் (ஏமாற்று) என்ற வாசகத்தை முறியடித்து இன்றும் இயங்கி கொண்டிருக்கும் நிறுவனமாக N.W ஹோல்டிங் பிறைவெற் லிமிட்டெட் திகழ்கின்றது. மேலும் இன்று வரை எமது அழைப்பை ஏற்று நிறுவனத்துக்கு வருகைதந்த மக்களுக்கும் எமது கம்பனியில் பங்குதாரராக இணைந்து கொண்டவர்களுக்கும் எமது நன்றிகள்!

NEEDWOOD EMMAG (PVT) LTD
N.W HOLDINGS
544 B, HOSPITAL ROAD, JAFFNA.
TEL : 021 492 5670 / 672, E-Mail : needwoodjaffna@wow.lk

Digitized by Noolaham Foundation.
noolaham.org | aavanaham.org

நல்லூர் கோட்டமட்ட பாடசாலைகளுக்கிடையிலான விளையாட்டுப்போட்டிகள் அண்மையில் கொக்குவில் இந்துக்கல்லூரி மைதானத்தில் நடைபெற்றது. இந்நிகழ்வில் விருந்தினர்கள் அழைத்து வரப்படுவதையும் கலந்து கொண்ட மாணவர்களில் ஒரு பகுதியினரையும் படங்களில் காணலாம்.

(படங்கள்: என்.குமார்)

தமிழ் மக்களின் நியாயமான கோரிக்கைகளை இலங்கை அரசு நிறைவேற்ற வேண்டும்

இந்திய வெளியுறவுத்துறை அமைச்சர் தெரிவிப்பு

(கொழும்பு)

தமிழ் மக்களின் நியாயமான கோரிக்கைகளை இலங்கை அரசாங்கம் உணர்ந்து அதற்கு ஏற்ற வகையில் அவற்றை நிறைவேற்றிட வேண்டும் என இந்திய வெளியுறவுத்துறை அமைச்சர் எஸ்.எம். கிருஸ்ணா தெரிவித்துள்ளார்.

இது தொடர்பாக லோக்சபாவில் உரையாற்றிய அவர் ,

இலங்கையில் போர் முடிந்து இரண்டு ஆண்டுகள் ஆகிவிட்டன. அங்கு தமிழர்களின் பிரச்சினை 30 ஆண்டுகளுக்கு மேலாக இருந்து வருகிறது.

தமிழ் மக்களின் உரிமைகள் மறுக்கப்படுவதாக குற்றச்சாட்டு இருந்து வந்ததே பல பிரச்சினைகளுக்கும் காரணம். இப்போது போர் முடிந்து விட்ட சூழ் நிலையில் அங்கு தமிழர்களின் உரிமைகள் பாதுகாக்கப்பட வேண்டும். அவர்களுக்குரிய மரியாதையும் கண்ணியமும் காக்கப்படவேண்டும். இதற்காக அந்த நாட்டு ஜனாதிபதியுடன் பலமுறை இந்தியா தொடர்ந்து வலியுறுத்திப் பேசி வருகிறது.

போரினால் பாதிக்கப்பட்ட மக்களுக்கு புனர்வாழ்வளிக்க வேண்டும். அதற்குரிய நிவாரணப் பணிகளையும் நடவடிக்கைகளையும் தீவிரப்படுத்த வேண்டும்.

தமிழ் மக்களின் நியாயமான கோரிக்கைகளை அந்த நாட்டு அரசாங்கம் உணர்ந்து அதற்கேற்ற வகையில் அவற்றை நிறைவேற்றிட வேண்டும் என்றார்.

(ஸ்ரீ-2)

27 வருடங்களின் பின் சொந்த இடத்தில் இயங்கவுள்ள கொக்கிளாய் அ.த.க.பா

முல்லைத்தீவு கல்வி வலயத்துக்குட்பட்ட கொக்கிளாய் அ.த.க. பாடசாலை 27 வருடங்களின் பின்னர் மீண்டும் தனது சொந்த இடத்தில் இயங்கவுள்ளது.

இதற்கான ஏற்பாடுகள் மேற்கொள்ளப்பட்டு வருவதாக முல்லைத்தீவு வலயக் கல்விப் பணிப் பாளர் அறிவித்துள்ளார்.

கொக்கிளாய் பகுதியில் 33 குடும்பங்கள் மீள்குடியேற்றம் செய்யப்பட்டுள்ள நிலையில் இக் குடும்பங்களைச் சேர்ந்த மாணவர்கள் இதன்மூலம் பயனடையவுள்ளனர்.

இதேவேளை இப்பகுதியில் மேலும் ஒருதொகுதி மக்கள் மீள் குடியமரவுள்ள நிலையில் இப்பாடசாலை ஆரம்பிக்கப்படுவது அம்மக்களுக்கு மிகுந்த மகிழ்ச்சியை அளித்துள்ளது.

(ஸ்ரீ-2)

உதவி அரசாங்க அதிபர்களுக்கான விடுதிக் கட்டடங்கள் புனரமைப்பு

(முல்லைத்தீவு)

முல்லைத்தீவு மாவட்டத்தில் 4 1/2 கோடி ரூபா செலவில் உதவி அரசாங்க அதிபர்களுக்கான விடுதிக் கட்டடங்கள் புனரமைக்கப்படவுள்ளன.

இதற்கான ஏற்பாடுகளை முல்லைத்தீவு அரச அதிபர் ஏ.பத்திநாதன்மேற்கொண்டுள்ளார்.

முல்லைதீவு செயலகத்திற்குட்பட்ட மாந்தைகிழக்கு, ஒட்டுசுட்டான் ஆகிய உதவி அரசாங்க அதிபர் பிரிவுகளில் இவ் விடுதிகள் புனரமைக்கப்படவுள்ளன.

கடந்தகால யுத்தத்தின் போது சேதமடைந்த இக் கட்டடங்களே மீள புனரமைக்க நடவடிக்கை எடுக்கப் பட்டுள்ளது.

(ஸ்ரீ-3-10)

தேர்த்திருவிழா

(யாழ்ப்பாணம்)

வட்டுக்கோட்டை சங்கரத்தை பிட்டியெம்பதி அருள்மிகு பத்திர காளி சமேத வீரபத்திர சுவாமி ஆலய தேர்த்திருவிழா நாளை சனிக்கிழமை மாலை 3 மணிக்கு நடைபெறும்.

இத்தேர்த்திருவிழா நிகழ்வுகளை மதுரகவி காரை அருளா னந்தன் எம்.பி நேர்முகவர்ணனையாக தொகுத்து வழங்கவுள்ளார்.

(ஸ்ரீ-2)

இலங்கைக்கான உதவிகளை ஜப்பான் குறைக்கக்கூடும்

ஹர்ஷ டி சில்வா எம்.பி தெரிவிப்பு

(கொழும்பு)

இலங்கைக்கான உதவிகளை ஜப்பான் குறைக்கக்கூடுமென பிர பல பொருளியல் நிபுணரும், ஐக்கியதேசியக்கட்சி பாரளுமன்ற உறுப்பினருமான ஹர்ஷடிசில்வா தெரிவித்துள்ளார்.

கடந்த 11 ஆம் திகதி ஏற்பட்ட சுனாமி மற்றும் நில அதிர்வினால் ஜப்பான் பொருளாதாரம் பேரிழப்பை எதிர்நோக்கியுள்ளதாகவும் இதனால் வெளிநாடுகளுக்கு வழங்கிவரும் அபிவிருத்தி உதவிகளை குறைக்க நேரிடலாம் எனவும் அவர் தெரிவித்துள்ளார்.

கடன் தொகைகளை விடவும் ஜப்பான் அதிகளவிலான உதவிகளையும் நன்கொடைகளையும் வழங்கி வருவதாக அவர் குறிப்பிட்டுள்ளார்.

கடந்த 2002 ஆம் ஆண்டின் பின்னர் வடக்குக்கிழக்கு அபிவிருத்திப் பணிகளுக்காக பெருமளவிலான பணத்தை ஜப்பான் வழங்கியுள்ளதென அவர் தெரிவித்துள்ளார்.

இலங்கையில் இயங்கிவரும் பல சர்வதேச தன்னார்வுத் தொண்டு நிறுவனங்களுக்கு ஜப்பான் உதவிகளை வழங்கி வருவதாக குறிப்பிடப்படுகிறது.

இதே வேளையில் அபிவிருத்தி உதவு தொகைகளை குறைப்பது தொடர்பில் தற்போதைக்கு தீர்மானிக்கவில்லை என ஜப்பான் தூதரகம் அறிவித்துள்ளது.

(ஸ்ரீ-2)

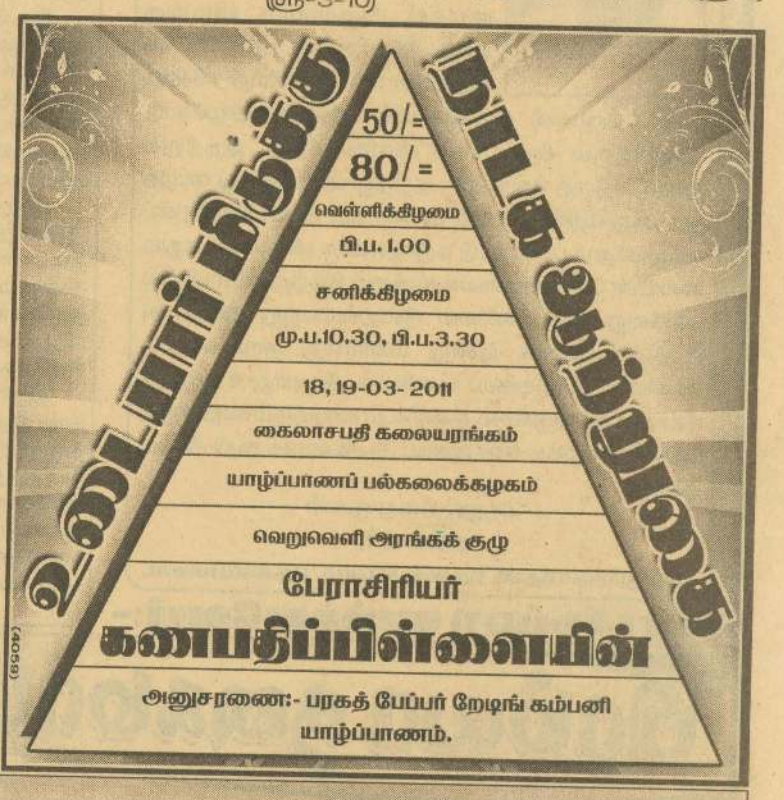

ஒன் one
ரூன் வன்
உங்கள் தங்க நகைகளை இலவசமாக மீட்பதற்கு இப்பொழுது பொன்னான வாய்ப்பு!

மாதாந்தம்
ரூ.10,000
வரை வெல்லுங்கள்

3 மாதங்களுக்கு ஒரு தடவை
ரூ.100,000
வரை வெல்லுங்கள்

நிபந்தனைகளுக்கு உட்பட்டும்

உங்கள் தங்க நகைகளுக்கு ஆகக் கூடிய கடனும் ஆகக் குறைந்த வட்டியும்!

24 K
ரூ. 34,500/=
மாதாந்த வட்டி 1.16%

(011) 2374100

யூனியன் வங்கி

Digitized by Noolaham Foundation.
noolaham.org | aavanaham.org

சுதுமலை ஸ்ரீ விசாலாட்சி சமேத விஸ்வநாத சுவாமி தேவஸ்தானம்

தேர்த் திருவிழா சிறப்பு மலர்-18.03.2011

மஹோற்சவ குருவின் ஆசியுரை

இறைவன் ஆன்மாக்களின் பொருட்டு பஞ்ச கிருத்திய தாண்டவம் செய்கின்றார். இச்செயற்பாட்டை விளக்குவதாக அமைவது மஹோற்சவமாகும். படைத்தலைக் குறிப்பது கொடியேற்றம் ஆகும். காத்தல் தொழிலைக் குறிப்பது ஏனைய இடைத்திருவிழாவாகும். அருளல் தீர்த்தோற்சவமும், மறைத்தல் ஆச்சார்ய உற்சவமும் குறிப்பதாகும். அழித்தலைக் குறிப்பது தேர்த்திருவிழாவாகும். இத்தேர்த்திருவிழாவானது ஆன்மாக்களின் ஆணவமலத்தை அழித்து நல்லருள் புரிவதாகும். இந்தவகையில் இன்று சுதுமலைப்பகுதியில் வீற்றிருந்து தம்மை நாடிவரும் அடியார்களின் பாவவினை போக்கியருளும் விசாலாட்சி அம்பாள் சமேத விஸ்வநாதப்பெருமான் தேரில் பவனிவந்து பக்தகோடிகளுக்கு திருவருள் கொடுக்கும் காட்சி இடம் பெறுகின்றது. இவ்வேளையில் சகல அடியார்களும் பங்கு கொண்டு தேர் வடம் பற்றி தமது கரங்களினாலே இழுத்து தமது தீவினைகள் அகன்று மண்ணில் நல்ல வண்ணம் வாழ வேண்டுமென்று எல்லாம் வல்ல விசாலாட்சி அம்பாள் சமேத விஸ்வநாதப் பெருமானை வணங்கி தேர்த்திருவிழா சிறக்க நல்லாசி கூறுகின்றேன்.

சிவாச்சாரிய திலகம், கீர்த்தன கிரியா பூஷணம்
சிவப்பிரம்ம ஸ்ரீ - உ. கிருஷ்ணராஜக்குருக்கள்
பன்றிக்கோட்டு பிள்ளையார் தேவஸ்தான
பிரதம குரு, தாவடி.

செஞ்சொற் செல்வரின் ஆசியுரை

அருள்வளம் நிறைந்த அற்புதத்திருவூர் சுதுமலை சித்தர்கள், யோகிகள், சித்தமருத்துவத்துறை விற்பன்னர்கள் வாழ்ந்த புண்ணிய பூமி. இத்திருவூர் பெருமைக்கு ஆதாரமாக விளங்குபவை ஆலயங்கள். புதுமைமிக்க ஸ்ரீ விசாலாட்சி சமேத விஸ்வநாதப் பெருமான் திருக்கோயில் இயற்கை அழகோடு அருள்தரும் ஆலயமாக விளங்குகிறது. இத்திருக்கோயில் திருத் தேர்விழா குறித்து பிரார்த்தித்து வாழ்த்துக் கூறுவதில் மிகவும் ஆனந்தம் அடைகின்றேன். பழையதோர் பண்பாட்டு கருவூலமாக விளங்கும் சுதுமலையின் மேன்மையைக் காக்கும் இத்திருக்கோயிலில் பல்வேறு திருப்பணிகள் நிறைவுபெற்று அழகான திருக்கோவிலாக இன்று மிளிர்வது நாம் செய்த புண்ணியம். இச்சிவப் பணியில் அயராது உழைத்த சிவனடியார்களுக்கும் நன்றியும் வாழ்த்தும் கூறி திருத் தேர்விழா சிறக்க என் இனிய ஆசிகளைக் கூறி அமைகிறேன்.

ஆறு. திருமுருகன்
தலைவர்,
ஸ்ரீ துர்க்காதேவி தேவஸ்தானம், தெல்லிப்பளை.

ஆலய வரலாறு

யாழ்ப்பாண நகரின் வடபால் நான்கு மைல் தூரத்தில் உள்ளது சுதுமலை எனும் கிராமம். வயலும் தோட்டமும் குளமும் அமைந்த வளமான குடியிருப்புப் பகுதி கொண்ட, குறிச்சிகளை உள்ளடக்கிய ஓர் கிராமமாகும். பெயர்பெற்ற பல அறிஞர்கள், வேதாந்திகள், சித்தர்கள், வைத்தியர்கள், கலைஞர்கள், வாழ்ந்த, வாழ்கின்ற இக் கிராமத்தில் மக்கள் ஆதிகாலம் தொட்டு பல கோயில்களை அமைத்து வாழ்ந்து வருகின்றனர். அவற்றுள் சிறப்பு வாய்ந்தது ***அருள்மிகு ஸ்ரீ விசாலாட்சி சமேத விஸ்வநாத சுவாமி தேவஸ்தானம்.*** இத் தேவஸ்தானத்தில் புகழ்பூத்த சுதுமலை அருள்மிகு புவனேஸ்வரி அம்பாள் கோயில் வடக்கு பக்கமாக அமைந்துள்ளது.

இவ்வாலயத்தின் தெற்குப் பக்கத்தில் ஸ்ரீ முருகமூர்த்தி தேவஸ்தானமும் கிழக்குப் பக்கத்தில் புட்டியில் வைரவர் ஆலயமும் வடமேற்குப் பக்கத்தில் கண்ணகி களை தீர்த்த இடமாகிய தங்குசங்கள் சூழ்ந்து தெய்வீகம் கமழ்ந்த வண்ணமிருக்கின்றது.

இவ் ஆலயத்தின் வரலாற்றை நோக்கும் பொழுது வலிகாமம் மேற்கு பதில் மணியகாரர் திரு.எ.வாலுப்பிள்ளை அவர்களால் 1983ஆம் ஆண்டு அரசாங்க அதிபருக்கு சமர்ப்பித்த இந்து, கிறிஸ்தவ பட்டியலின் படி இத் திருத்தலம் தற்சமயம் அமைந்திருக்கும் பிரகாரமே வரைபடம் காண்பிக்கப்பட்டுள்ளது. இதன் படியே இத் தலத்தில் விநாயகரின் தனிப் பரிவாரக் கோயில் மட்டுமே பதியப்பட்டுள்ளது. இக்கோயில் 1830ஆம் ஆண்டு சுதுமலையில் உள்ள முருகேசு ஐயர் முத்தையர் அவர்களால் கல்லால் கட்டப்பட்டுள்ளது. இக் கோயிலின் முகாமையாளர் முத்தையர் சுப்பையர் எனவும் நித்திய பூசை ஒரு நாளைக்கு ஒருமுறை நடைபெறுவதைத் தவிர இக்கோயிலில் திருவிழாக்கள் நடைபெறுவதில்லை எனவும் குறிப்பிடப்பட்டுள்ளது.

இக்கோயிலில் நித்திய, நைமித்திய பூசைகள் ஆரம்பமாகியமை பற்றி அறியமுடியவில்லை. ஆனால் அருள்மிகு புவனேஸ்வரி அம்பாள் ஆலயத்தின் மஹோற்சவங்கள் நடைபெறும் பொழுது இவ் ஆலயத்தில் இருந்து சுவாமி அங்கு சென்று அம்பாளுடன் வீதிவலம் வந்ததாக நம்பகரமான வட்டாரங்களிலிருந்து அறியக் கூடியதாக இருக்கிறது.

இக் கோயில் 1993இல் பாலஸ்தாபனம் செய்யப் பெற்று மஹாகும்பாபிஷேகம் நடைபெற்ற சமயம் பிள்ளையாரின் தனிப் பரிவாரக் கோயில் நல்ல முறையில் அமைக்கப்பட்டுள்ளது. 2007ஆம் ஆண்டு நடைபெற்ற கும்பாபிஷேகத்தின்பொழுது அம்பாள், நவக்கிரகம், வைரவர் ஆலயம் ஆகிய மூர்த்திகளுக்கு தனித்தனி பரிவாரக் கோயில்கள் அமைத்து சிவனின் கருவறை புதிய பொலிவுடன் தோற்றம் அளிக்கின்றது.

இத்தலத்தில் உஷாக்காலம், காலை, உச்சிக்காலம், சாயரட்சை ஆகிய நான்கு நேரப் பூசைகள் நடைபெற்று வருகின்றன. இலட்சார்ச்சனை கடைசி ஐப்பசி வெள்ளியன்று நிறைவுபெற்று அன்று மாலை யமசங்காரமும் நடைபெற்று வருகின்றது. மேலும் திருக்கார்த்திகை, திருவெம்பாவை, கௌரிக்காப்பு, விநாயகர் விரதம், சதுர்த்தி, பங்குனி உத்தரம் ஆகிய நைமித்திய பூசைகள் சிறப்பாக நடைபெற்று வருகின்றன.

திருவெம்பாவை 9 ஆம் நாள் தேர்ப்பவனி வருதலும் 10 ஆம் நாள் தீர்த்தமும் நடைபெற்று வருகின்றன. பங்குனி உத்தரத்தன்று தீர்த்தத் திருவிழா நடைபெறக்கூடியதாக மஹோற்சவங்கள் கொடியேற்றத்துடன் ஆரம்பமாகும். மேலும் நடேசர் அபிஷேகங்கள், பிரதோஷ விரத தினத்தன்று நந்தீஸ்வரனுக்கு பிரத்தியேக பூசைகள், சனிமாற்றம், வியாழ மாற்றிமாகிய கிரக மாற்ற தோஷ சாந்திகள் முதலியன கிரமமாகவும் நன்றாகவும் சிறப்பாகவும் நடைபெற்று வருகின்றன.

தொகுப்பு: தம்பிப்பிள்ளை காசிநாதன்

ஆதீன முதல்வரின் அருளாசிச் செய்தி

சிவநேயச் செல்வர்களே!

சுதுமலை விசாலாட்சி சமேத விஸ்வநாத சுவாமி இன்று தேரேறி அருட்காட்சி தருவது அனைவருக்கும் மகிழ்ச்சியைத் தருகின்றது. ஆலயங்களில் நடைபெறும் விழாக்களில் தேர்த்திருவிழா முக்கியமான இடத்தைப் பெறுகின்றது. ஆன்ம ஈடேற்றத்தின் பொருட்டு இறைவனுடைய ஐந்து செயல்களை நமக்கு உணர்த்துவது திருவிழாக்களாகும்.

இவ்வகையில் தேர்த்திருவிழா அஞ்ஞான இருளை நீக்கி மெய்ஞ்ஞான ஒளியைத் தருவதாகும். மனித வாழ்க்கையை முழுமையடைய செய்வது ஆலய வழிபாடு. ஆலயத்தில் நடைபெறும் விழாக்கள் அனைத்தும் மனிதனை மனித நேயத்தோடு வாழ வழிவகுக்கின்றன. இதனையே ஆலயம் தொழுவது சாலவும் நன்று என்றும் நித்தமும் எம்பிரான் கோயில் புகுக என்றும் நம் சமயம் கூறுகின்றது.

இதனை உணர்த்தும் வகையில் சுதுமலைப் பிரதேசம் பல ஆலயங்களைக் கொண்டு விளங்குகிறது. இப் பிரதேசத் தில் எழுந்தருளி அருள்புரியும் விசாலாட்சி சமேத விஸ்வநாத சுவாமியை அனைவரும் வழிபாடு செய்து மண்ணில் நல்ல வண்ணம் வாழ்வோமாக!

"என்றும் வேண்டும் இன்ப அன்பு"
ஆதீன குருமுதல்வர், ஸ்ரீலஸ்ரீ சோமசுந்தர தேசிக ஞானசம்பந்த பரமாச்சாரிய சுவாமிகள்,
நல்லை திருஞானசம்பந்தர் ஆதீனம்,
யாழ்ப்பாணம்.

ஆலய ஆதீன கர்த்தாவின் பிரார்த்தனை

எல்லாம்வல்ல பரம்பொருள் ஆன்மாக்களைப் படைத்து, காத்து, அழித்து, மறைத்து, அருளி ஐந்தொழில்களைச் செய்கின்றான். பஞ்ச கிருத்தியங்கள எனப்படும் இந்த ஐந்து தொழில்களால் இந்த உலகம் இயங்குகிறது. இதனை ஆன்மாக்கள் உணரும் பொருட்டு எமது ஆலயங்களில் திருவிழாக்கள் இடம் பெறுகின்றன. மஹோற்சவத்தில் கொடியேற்றம் படைத் தலையும், தேர் உற்சவம் அழித்தலையும், தீர்த்த உற்சவம் காத்தலையும் ஏனைய உற்சவங்கள் மறைத்தல், அருளல் தொழில்களையும் உணர்த்துகின்றன. சைவசமயிகளாகிய நாம் உற்சவங்களின் உட்பொருளை உணர்ந்து இறைவன் பேரருளைப் போற்றவேண்டும். இந்த வகையில் விசாலாட்சி அம்பாள் சமேத விஸ்வநாதப் பெருமான் சுதுமலை வாழ் மக்களுக்கு தேரில் பவனி வந்து நல்லருள் தருகின்றான். இவ்விழா சிறக்க நல்லாசிகளை கூறி இறைவன் இறைவியின் பாதார விந்தங்களை வணங்குகிறேன்.

ஆலய ஆதீனகர்த்தா
பிரம்மஸ்ரீ இ.சுதர்சசர்மா, பிரம்மஸ்ரீ இ.சுகுமாரசர்மா , பிரம்மஸ்ரீ இ.சுதாகர சர்மா

விழா சிறப்புற வாழ்த்துவோர்:-

மலரமைப்பு:- V.கிரிதரன், மானிப்பாய்

பிரம்யா நகைமாடம்

அழகுக்கு அழகு சேர்க்கும் அசல் 22 கரட் தங்க நகைகளைப் பெற்றுக்கொள்ள நாடுங்கள்

பிரம்யா நகைமாடம்

யாழ். வீதி, ஆலடிச் சந்தி, மானிப்பாய்.

அம்பாள் ஸ்ரோர்ஸ்

அம்பாள் அரைக்கும் ஆலை

அம்மன் கோவிலடி, சுதுமலை.

சாந்தாசினி

யாழ். வீதி மானிப்பாய்.

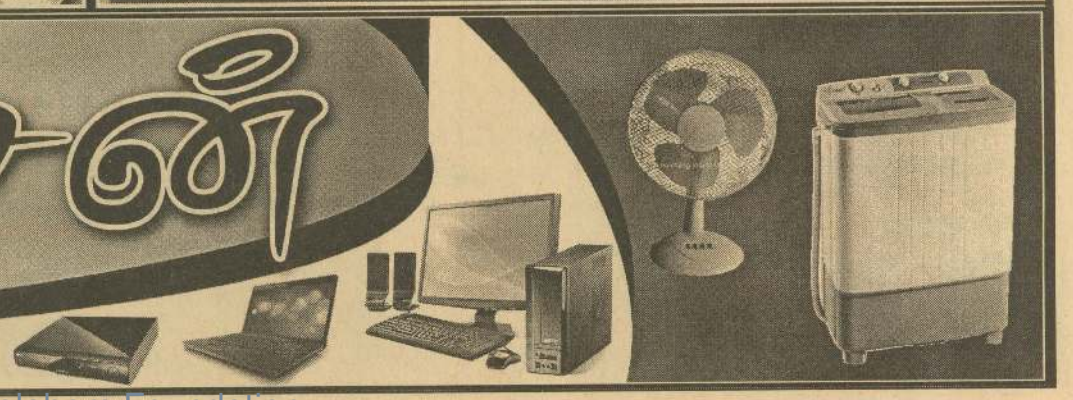

Digitized by Noolaham Foundation.
noolaham.org | aavanaham.org

தடைகளுக்கு உள்ளே தேடு
தங்கமே உனக்குக் கிடைக்கும்.
~ சுப்பிரமணியம் சந்திரசேகர்

வலம்புரி
T.P. 021 567 1530
Web: www.valampurii.com
e-mail: editor@valampurii.com

தொல்லியற் சான்றுகளை பாதுகாக்க உதவுங்கள்

இலங்கையில் ஆட்சி அதிகாரங்கள் சந்தர்ப்ப வசமாக ஒரு பக்கம் ஒதுக்கப்பட்டிருந்தாலும் தமிழர்கள் இந்த நாட்டின் பூர்வீகக் குடிகள் என்பதை எவராலும் மறுக்க முடியாது.

தமிழர்கள் இந்த நாட்டின் பூர்வீகக் குடிகள் என்பது எழுந்தமானமாகக் கூறப்படுவதுமல்ல. மாறாக அதற்கான சான்றாதாரங்கள் நிறையவே உண்டு.

எனினும் தமிழர்களின் தொன்மை வரலாற்றை சிதைப்பதில், அந்த வரலாற்றை திரிபுபடுத்துவதில் இலங்கையின் ஆட்சித் தரப்புக்கள் மிக நீண்ட காலமாக திட்டமிட்டு நடைமுறைப்படுத்தி வந்தன என்ற உண்மையை ஏற்றுத்தான் ஆகவேண்டும்.

இத்தகைய உள்நோக்கம் கொண்ட செயற்பாடுகளே இலங்கையில் இன ஒற்றுமையை சிதைப்பதற்கு மூல காரணமாயின.

எனவே இலங்கை மண்ணில் போருக்குப் பின்பாகவேனும் சகல இன மக்களும் ஒற்றுமைப்பட்டு வாழ்வதற்கான சூழலை ஏற்படுத்த வேண்டுமாயின், தமிழ் மக்களின் உரிமைசார் பிரச்சினைகள் முழுமையாகத் தீர்க்கப்படுவதுடன்,

தமிழ் மக்களின் வரலாற்றுத் தொன்மைகள், சின்னங்கள், அடையாளங்கள் அழிக்கப்படாமல் பேணிப்பாதுகாப்பதற்கான நடவடிக்கைகளையும் எடுத்தாக வேண்டும்.

இதனடிப்படையில் தமிழர்களின் பூர்வீக வாழ்விடங்களை நிரூபிக்கக் கூடியதென இனங் காணப்பட்டுள்ள இடங்களில் இருக்கக் கூடிய தொல்லியற் சான்றுகளை அகழ்வாராய்ச்சிகள் மூலம் கண்டறிவதற்கான ஊக்குவிப்புகள் அரசால் தாராளமாக வழங்கப்பட வேண்டும்.

குறிப்பாக சாவகச்சேரிப் பகுதியில் நீதிமன்றம் அமைக்கப்படும் வளாகத்தில் 12ஆம் நூற்றாண்டு காலப்பகுதிக்குரியதான இந்துக் கோவில் இருந்ததற்கான சான்றாதாரங்கள் ஏற்கெனவே இனம்காணப்பட்டுள்ளன.

தற்போது அந்த இடத்தில் கட்டிட நிர்மாணப் பணிகளுக்காக வேலைகள் ஆரம்பிக்கப்பட்டுள்ள நிலையில்

மிகப் பழமை வாய்ந்த இந்து ஆலயம் இருந்ததற்கான தொல்லியற் சான்றுகள் அங்கு கிடைக்கப்பெறுவதை யாழ்ப்பாணத் தொல்லியல் ஆய்வாளர்கள் உறுதி செய்துள்ளனர்.

எனவே, மிகத் தொன்மையான இந்து ஆலயம் இருந்ததற்கான தொல்லியற் சான்றுகள் கிடைக்கும் போது அங்கு தொல்லியல் ஆய்வு செய்வதற்கான உடனடி ஏற்பாடுகளைச் செய்வதே சகல தரப்பினரினதும் தலையாய கடமையாகும்.

தொல்லியல் சான்றுகள் தென்படுகின்ற போது, அது தமிழர் உடையதா? சிங்கள இனத்தவருடையதா? என்ற பாகுபாட்டடிப்படையில் நோக்குவது பல்லின ஒற்றுமைக்கு பாதகமானதாகும்.

எனவே இது விடயத்தில் அமைச்சர்கள், நாடாளுமன்ற உறுப்பினர்கள் தலையிட்டு எங்கள் வரலாற்றுத் தொன்மையின் சான்றாதாரங்களை மீட்டெடுக்க உதவவேண்டும்.

அதேநேரம் தொல்லியல் ஆய்வாளர்கள், மாணவர்கள் அங்கு சென்று நிலைமைகளை ஆராயவும் படிக்கவும் அனுமதிப்பது அரசின் முதற்பணியாகும். நடக்குமா?

செந்தமிழணங்கின் சிந்தையிலென்றும் தங்கும் தமிழொளித்துங்கவன்

தமிழ்மொழி அகராதி தந்த சதாவதானி நா.கதிரவேற்பிள்ளையின் குருபூசைதினம் இன்று ஆகும்

எமது நாடு அந்நியராதிக்கத்திற்கு உட்பட்டிருந்த காலத்தில் எவ்வாறு நல்லூர் ஸ்ரீலஸ்ரீ ஆறுமுகநாவலர் அவர்கள் தமிழ்மொழியையும் சைவசமயத்தையும் அழியாது காக்க அரும் சேவையாற்றினாரோ அவ்வாறே மேலைப் புபோலி சதாவதானி ஸ்ரீலஸ்ரீ நா. கதிரவேற்பிள்ளையவர்களும் சைவத்தையும், தமிழையும் அழியாது தழைத்தோங்க அரும்பணியாற்றி தனது 37 ஆவது அகவையில் தமிழ்நாட்டின் நீலகிரியில் பங்குனி மகத்தன்று முருகன் கழலடி சேர்ந்தார்.

1871 ஆம் ஆண்டு மேலைப்புலோலி தம்பசிட்டிக் கிராமத்தில் பிறந்து 1907 ஆம் ஆண்டு தமிழ்நாட்டின் நீலகிரியில் இறைவனடி சேர்ந்த சதாவதானி அவர்கள் 22 வயதில் தமிழகம் சென்றவர். அங்கு தமிழையும் சைவத்தையும் வளர்ப்பதில் அங்குள்ள தமிழறிஞர்கள் ஆச்சரியப்படும் வகையில் நிறைந்த தமிழ், சைவ அறிவுப்புலமை பெற்றவராகத் திகழ்ந்திருக்கிறார். ஈழத்தின் ஒரேயொரு சதாவதானி மட்டுமல்ல, தமிழ் அகராதியையும் சிறப்பு அகராதியாக, ஒருமொழி அகராதியாகப் படைத்தார். பல சமய நூல்களை வெளியிட் டார். அவற்றுள் 'சுப்பிரமணிய பராக்கிரமம், சைவசந்திரிகை, சிவாலய மஹோற்சவ விளக்கம், சைவசித் தாந்தச்சுருக்கம் முதலியன குறிப்பிடத்தக்கவை.

மேலும் சதாவதானி அவர்கள் சிறந்த சொற்பொழிவாளர், வாதம் செய்வதில் வல்லவர், சிறந்த தமிழ் ஆசிரியர், சிறந்த நூல் ஆசிரியர், உரையாசிரியர், புராண விரிவுரையாளர், பதிப்பாசிரியர் என பன்முகம் கொண்டவர். சதாவதானி நா.கதிரவேற்பிள்ளை அவர்களால் தொகுக்கப்பட்ட தமிழ்ப்பேரகராதி அனைவராலும் விளங்கத்தக்க வகையில் ஒருமொழி அகராதியாக 1899 இல் வெளிவந்தது. இத்தகைய சிறப்புகளுக்குரிய கதிரைவேற்பிள்ளை தமிழ் நாட்டு வித்தகர்கள் மத்தியிலும் புகழும் நன்மதிப்பும் பெற்றிருந்தமை இங்கு குறிப்பிடத்தக்கதாகும்.

எம்.கே.யோகரட்ணம்

ஆன்மீகத் தேடலை வழிப்படுத்தும் தவக்காலம்

நாம் பயன்படுத்தும் இழிவான சொற்களைப் பட்டியலிடுவோம் மறப்போம் (மத்:5:20-26)

தீயவர்கள் கடவுளோடு ஒப்புரவாக வேண்டும் என்பதுவே அவரது விருப்பம் "கொலை" ஒரு பழி பாவச் செயல். எந்த மனித சமுதாயமும் அதை ஏற்றுக் கொள்வதில்லை. பத்துக் கட்டளைகளுள் ஆறாம் கட்டளையாகக் ''கொலை செய்யாதிருப்பாயாக'' என்று மோசோ வழியாக உறுதிபட இறைவன் தன் எண்ணத்தை வெளிப் படுத்தியுள்ளார். இவ்வெளிப்பாடு இயேசுவின் போதனைகள் அடங்கிய இன்றைய நற்செய்தியில் முழுமையடைகிறது. கொலை என்னும் குரூர நிகழ்ச்சியின் பரிணாம வளர்ச்சியை படமாக தருகிறார் இயேசு. சிறிய அளவில் கருவான மனத்தாங்கல் (5:23) வார்த்தையை கடந்து முட்டாளே! அறிவிலியே! (5:22) என்று வளர்ச்சி பெற்று, கோபம் (5:22) என்னும் கோர வடிவம் எடுத்து கொலை என்னும் பாவத்தில் முழுமை அடைவதை இயேசு விலாவாரியாக விவரிக்கின்றார். இதனை முளையிலே கிள்ளி எறியச் சொல்லுகிறார்.

இயேசுவின் இணை மொழியைத் தீவிரமாகப் பின்பற்ற விரும்பும் எவரும் தங்கள் சொற்களின் மீது கட்டுப்பாடு கொண்டவர்களாக இருக்கவேண்டும். இழிவான சொற்களைக் கொலை செய்வதற்கு ஒப்பிடுகின்றார் ஆண்டவர். இத்தவக்காலத்தில் நாம் செய்ய வேண்டியது நாம் பயன்படுத்தும் இழிவான சொற்களைப் பட்டியலிடுவோம்; இறைவனுக்குப் பலி செலுத்துவதைக் கூட நிறுத்திவிட்டு கரு அளவில் உள்ள மனத்தாங்கலை களைந்து விட்டு நல்லுறவை (5:24) ஏற்படுத்தச் சொல்கிறார். பிரச்சினையைப் பெரிதாக்காமல் உடன்பாடு (5:25) என்னும் பாசவலைக்குள் கட்டுப்பட்டு உறவை வளர்க்க சொல்கிறார். உறவுகள்தான் மனித வாழ்வை மகிழ்வோடு வழிநடத்திச்செல்லும் அரும் கருவியாகும். உறவுகளில் கீறல்கள் விழும்போது வாழ்க்கையில் விரிசல்கள் பிறக்கின்றன. வாழும் மனிதர்களோடு ஒப்புரவாகி உறவை

வலுவுள்ள தாக்கினால் அங்கு கொலையுணர்வுக்கு இடம் இருக்காது. இயேசுவின் இந்த அறிவுரைகளை வாழ்வாக்குவோம். இத்தவக்காலத்தில் நல்லுறவில் வளர்வோம்.

கலாநிதி மனோன்மணி சண்முகதாஸ்

பக்திநிலை என்பது ஒருபக்குவ நிலையாகும். அந்தநிலையை அடைய வழிபாடு தேவை. நாளாந்தச் செயற்பாடுகளில் ஒழுங்கு, கட்டுப்பாடு, நேர்த்தி என்பன நிறைந்திருக்க வேண்டும். ஆனால், இன்று இத்தகைய வாழ்வியல் நடைமுறையைப் பார்க்க முடியாது. எதையும் எப்படியும் செய்யலாம் என்ற மனப்பாங்கே எல்லோரிடத்திலும் காணப்படுகிறது. ஆனால், சமூகக் கட்டுக்கோப்பு குலைந்துவிட்டது. எல்லோரும் நாடகமாக செயற்பட்டுக் கொண்டிருக்கிறனர். மணிவாசகர் தானும் இவ்வாறு வாழ்வு நடத்துவதைப் பாடலிலே பதிவுசெய்துள்ளார்.

நாடகத்தால் உன் அடியான் போல நான் நடித்துக் கொண்டிருக்கிறேன். அது மட்டுமல்ல அப்படி நடித்துக் கொண்டு முத்தி நிலைலையை விரைவாக அடையவும் விரும்புகிறேன். அப்படி நடிக்காமல் உண்மையாகவே மெய்யன்பு நிலையால் நான் உள்ளம் உருகி உன்னை அடைய வேண்டும். அந்த இடையறாத அன்பையே நீ எனக்கு தர வேண்டும். இங்கு மாணிக்கவாசகர் இறைவனை ''ஆடகச் சீர்மணிக் குன்றே'' என அழைக்கிறார். மாற்றுயர்ந்த பொன் ஆடகம் எனப்படும். அத்தகைய பொன்னின் ஒளியும் மாணிக்க மணியின் வண்ணமும் கலந்த இறைவன் திருக்கோலத்தை அவர் நெஞ்சில் நிறுத்தியுள்ளார். இந் தத் தோற்றத்தை காணும் போது என் நடிப்பு நிலை மாறி விடுகிறது. தன் அகத் தினுள் இருக்கும் இறைவன் அன்பை நினைத்து உருகி வாழும் வாழ்க்கை தான் வேண்டும் என மணிவாசகர் கேட் பது சிறப்பாக மக்களை வழிப்படுத்தும் கருத்தாக உள்ளது.

எமக்கு வேண்டியவற்றை மற்றவர்கள் தருவர்கள் என நினைத்திருப்பது பயனற்றது. ஆனால், இறைவனிம் எமக்கு வேண்டியதைக் கேட்டால் அவன் அதனை தருவான். மனிதர்களிடம் நடித்துப் பழகிய மணிவாசகர் அந்த நடிப்பு நிலையால் இறைவனை அணுகுவது பயனற்றது என்பதைக் கண்டு கொண்டார். பெரிய பொறுப்பு வாய்ந்த மந்திரியாக இருந்த போது ஒரு நடிப்பான வாழ்க்கையை அவர் மேற்கொண்டிருந்தார். ஆனால், இறைவன் பற்றிய எண்ணம் ஏற்பட்ட பின்னர் அந்த நடிப்பு வாழ்க்கை அவருக்கு வெறுப்பைத் தருகிறது. உண்மையான வாழ்க்கை பற்றிய எண்ணம் தெளிவாகத் தெரிகிறது. உடல் வாழ்க்கையைவிட ஓர் உள்ளத்து வாழ்க்கை இருப்பதை அவர் உணர்ந்து கொண்ட போது தன்னைத் திருத்திக்கொள்ள முயற்சி செய்கிறார். விரைவாக தான் இறைவனை சென்றடையவேண்டும் என்று விரும்புகிறார். பொய்யாக அன்றி மெய்யாகத் தன் செயற்பாடுகளை செய்வதற்கு இறையருள்தான் உதவும் என்பதை தெளிவாக உணர்ந்து கொள்கிறார். அதனால்தான் இடையறாத அன்பு வேண்டும் என்று கேட்கிறார்.

உள்ளத்துள் இறைவனை நினைத்து உருகி வாழும் வாழ்க்கையை மணிவாசகர் கேட்பது அவருடைய மனப்பக்குவத்தை காட்டுகின்றது. மனித நிலையில் பல்வேறு ஆசைகளை உள்ளத்தில் தேக்கி அலைபாயும் மனதோடு வாழும் வாழ்க்கை பயனற்றது. துன்பம் தருவது. அதனால் உள்ளத்திலே இறைவனை நினைத்து மனதைப் பக்குவப்படுத்தி வாழும் பக்தியான வாழ்வு மணிவாசகருக்கு கிடைத்தபோது அவர் அதனை எல்லோரும் அடைய வேண்டுமென நினைக்கிறார். அதனால் தன்னுடைய பக்தியனுபவத்தை பலரும் அறியப்பாடியுள்ளார். அடியவனாகிய தனக்கு உள்ளம் உருகி வழிபடும் குணத்தைத் தரவேண்டும் என்ற அவருடைய வேண்டுகோள் எல்லோருமே கேட்கக் கூடியது. அதனால் எல்லோரும் பக்தியனுபவத்தை அடைய முடியும்.

''நாடகத்தால் உன்னடியார்
போல் நடித்து நானடுவே
வீடகத்தே புகுந்திடுவான் மிகப்
பெரிதும் விரைகின்றேன்.
ஆடகச்சீர் மணிக்குன்றே
இடையறா அன்புனக்கென்
ஊடகத்தே நின்றுருகத் தந்தரு
ளுளெம் முடையானே''

Digitized by Noolaham Foundation.
noolaham.org | aavanaham.org

இந்துக்களின் போரில் முதல் வெற்றி யாருக்கு?

யாழ். இந்து மைதானத்தில் இன்று விறுவிறு ஆரம்பம்

(யாழ்ப்பாணம்)

இந்துக்களின் போர் என வர்ணிக்கப்படும் யாழ். இந்துக்கல்லூரிக்கும் கொக்குவில் இந்துக் கல்லூரிக்கும் இடையிலான இரண்டு நாள் இன்னிங்ஸ் போட்டி யாழ். இந்துக் கல்லூரி மைதானத்தில் இன்று ஆரம்பமாகிறது.

நான்காவது வருடமாக நடைபெறும் இரு அணிகளுக்கிடையிலான இப் பெரும் போரில் இதுவரை நடந்த மூன்று போட்டிகளும் வெற்றி தோல்வியின்றி முடிபடைந்தன.

இம் முறையும் சமபலமுடைய இரு அணிகளும் வெற்றிக்காகப் போராடுவார்கள் என்பதால் போட்டி விறுவிறுப்பாக அமையும்.

கொக்குவில் இந்துக்கல்லூரி அணியின் அணித்தலைவராக இம்முறை எஸ்.உத்தமக்குமரனும், அணியின் உபதலைவராக கே.ஜனுதாஸும் இருக்கின்றனர். அவ் அணி பநதுவீச்சில் சுஜிதரன், இராகுலன், திவாகர், கார்த்திக் ஆகிய நான்கு வேகப்பந்து வீச்சாளர்களும் ஜனுதாஸ், சாம்பவன், பங்குஜன், லிங்கநாதன் ஆகிய நான்கு சுழல் பந்து வீச்சாளர்களும் உத்தமக்குமரன் நடுத்தர வேகப்பந்து வீச்சாளராகவும் உள்ளனர். விக்கெட் காப்பாளராக ஆதித்தன் செயற்படுகின்றார்.

துடுப்பாட்டம் தொடக்கத்திலிருந்து இறுதி வரை ஆடக்கூடிய வீரர்களைக் கொண்டுள்ளது. கூடவே சகலதுறை ஆட்டக்காரர்களும் அணியில் நிறைந்துள்ளனர்.

இவ்வருடம் நடைபெற்ற போட்டிகளில் பங்குஜன் ஒரு சதம், சங்கீத் இரண்டு அரைச் சதம், ஜனுதாஸ் இரண்டு அரைச்சதம், மற்றும் இராகுலன் ஒரு அரைச்சதம் அடித்துப் பலமாகவுள்ளனர்.

யாழ்ப்பாணம் இந்துக் கல்லூரிக்கு சி.செந்தூரன் அணித்தலைவராகவும், கி.கிரிசோபன் அணியின் உபதலைவராகவும் உள்ளனர்.

அவ் அணியின் பந்துவீச்சில் வி.வாமனன், ஆர்.றஜீவன், வி.நிலோஜனன், ஆர்.நிருஜன், ஜி.சிவேந்திரன், ஜி.கஜீவ்ராஜ் ஆகிய ஐந்து வேகப் பந்துவீச்சாளர்களும் எஸ்.சாரங்கன், ஜி.மதுசன், ஆர்.ருக்ஸ்மன், எஸ்.செந்தூரன், ஆர். அனோஜன் ஆகிய ஐந்து சுழல் பந்துவீச்சாளர்களையும் கொண்டுள்ளது. கே.டிலுக்ஸன் விக்கெட்காப்பாளராகவுள்ளார்.

அணியின் துடுப்பாட்ட வரிசைக்கு ஏற்றாற்போல பந்துவீச்சும் பலமாகவுள்ளது. அணியின் நிலைக்கேற்ப நிலைத்துநின்று ஆடும் துடுப்பாட்ட வீரர்கள் அவ்வணியில் உள்ளனர்.

மக்கள் வங்கி

வாடிக்கையாளர்களுக்கான அறிவித்தல்

மக்கள் வங்கி காங்கேசன்துறை, சாவகச்சேரி, சங்கானை, ஊர்காவற்றுறை, வல்வெட்டித்துறை ஆகிய கிளைகள் மற்றும் மல்லாகம், கொடிகாமம், பண்டத்தரிப்பு, உடுப்பிட்டி

ஆகிய சேவை நிலையங்கள் எதிர்வரும் 21.03.2011 முதல்

நாடுமுழுவதும் ஒருங்கிணைக்கப்பட்ட சேவையாகத் தரமுயர்த்தப்படவுள்ளதென்பதை வாடிக்கையாளர்களுக்கு மகிழ்ச்சியுடன் அறியத்தருகின்றோம். இதன் மூலம் முழு அளவிலான வங்கிச் சேவைகளை வாடிக்கையாளர்கள் பெற்றுக் கொள்ள முடியும்.

- நாடெங்கிலுமுள்ள 650 இற்கும் மேற்பட்ட கிளைகள் மற்றும் சேவை நிலையங்களுடன் உடனடியாகத் தொடர்புபடுத்தப்பட்ட கொடுக்கல்- வாங்கல் வசதி.
- ஒருங்கிணைந்த மத்தியதரப்படுத்தப்பட்ட சேவை மூலம் வேண்டியதொரு கிளையில் பணத்தை வைப்பிலிடும் மற்றும் மீளப்பெறும் வசதி.
- வெளிநாட்டிலுள்ள உங்கள் அன்புக்குரியவர்களால் அனுப்பப்படும் பணம் மிக விரைவாக உங்கள் கணக்கிற்கு வரவு வைக்கப்படும் வசதி - இதற்கு நீங்கள் கணக்கு வைத்திருக்கும் மக்கள் வங்கிக் கிளையில் புதிய கணக்கிலக்கத்தை (15 எண்கள் கொண்டது) தாமதமின்றி பெற்றுக்கொள்ள வேண்டும்.
- 24 மணிநேர ATM மீளப்பெறல் வசதி மற்றும் வரவு அட்டை, கடனட்டை வசதி.
- உடனடி வங்கித் தீர்வை வசதி.
- கையடக்கத் தொலைபேசிப் பாவனையாளர்களுக்கு SMS வங்கிச்சேவை மற்றும் இன்னும் பல சேவைகள்.

ஒருங்கிணைக்கப்பட்ட சேவையை வழங்கவிருப்பதால்

(சி-2722)

18.03.2011 பகல் 1.30 மணிவரை மேற்படி கிளைகளில் மட்டுப்படுத்தப்பட்ட வங்கிச்சேவை இடம்பெறும். மேலும் 18.03.2011 பகல் 2.00 மணி முதல் 20.03.2011 இரவு 12.00 மணிவரை மேற்படி கிளைகளில் வழமையான வங்கி நடவடிக்கைகள் இடம் பெறமாட்டாது.

இருப்பினும் 20.03.2011 காலை 9.00 மணி தொடக்கம் மேற்படி கிளைகளில் வழங்கப்பட்ட (PET) அட்டைகளைப் பயன்படுத்தி எந்தவொரு தன்னியக்க இயந்திரத்திலும் (ATM) பணத்தை மீளப் பெற முடியும்.

எமது பெறுமதிமிக்க வாடிக்கையாளர்களுக்கு மேற்குறித்த தினங்களில் ஏற்படும் சிரமங்களுக்கு வருத்தத்தைத் தெரிவிப்பதுடன் தாங்கள் எமக்கு வழங்கும் ஒத்துழைப்புக்கு எமது மனமார்ந்த நன்றியையும் தெரிவிக்கின்றோம்.

மக்கள் வங்கி

www.peoplesbank.lk

இந்திய அணிக்கு பவர்பிளே தலைவலி

பத்தாவது உலகக் கிண்ண தொடரில் ஒவ்வொரு அணியும் துடுப்பாட்ட பவர் பிளேயை வித்தியாசமான முறையில் அணுகி வருகின்றன. ஆனால் இந்தியாவுக்கு மட்டும் தலைவலியாக இருந்து வருகின்றது. இந்தக் கட்டத்தில் சிக்ஸர்களாக விளாச ஆசைப்பட்டு இந்திய வீரர்கள் விக்கெட்டைப் பறிகொடுத்து வருகிறார்கள்.

இதனால் தென்னாபிரிக்காவுக்கு எதிரான ஆட்டத்தில் தோல்வியடைய அதுவும் ஒரு காரணமாக மாறிவிட்டது. ஆனால் துடுப்பாட்ட பவர் பிளேயில் தென்னாபிரிக்கா அசத்தி வருகிறது.

துடுப்பாட்டத்தில் டி வில்லியர்சும், பந்துவீச்சில் ஸ்ரையனும் கலக்கி உள்ளனர். விபரம்:

துடுப்பாட்ட பவர்பிளே கில்லாடிகள்

வீரர்	ஓட்டங்கள்	பந்து	ஓட்ட விகித சராசரி
டிவில்லியர்ஸ் (தென்னாபிரிக்கா)	78	32	14.62
ரெய்லர் (நியூசிலாந்து)	67	34	11.82
போலார்ட் (மேற்கிந்தியத் தீவுகள்)	65	31	12.58
தரங்கா (இலங்கை)	61	35	10.45
டோஸ்சற் (நெதர்லாந்து)	53	31	10.25
உமர் அக்மல் (பாகிஸ்தான்)	48	26	11.07
ஓ பிரையன் (அயர்லாந்து)	45	16	16.87

பந்துவீச்சு கில்லாடிகள்

வீரர்	பந்து	ஓட்டங்கள்	விக்கெட்
ஸ்ரையன் (தென்னாபிரிக்கா)	33	18	4
முரளிதரன் (இலங்கை)	42	32	3
சகீர்கான் (இந்தியா)	64	53	7
உமர்குல் (பாகிஸ்தான்)	34	31	3
டோஸ்சற் (நெதர்லாந்து)	36	38	4

அடி வாங்கியவர்கள்

	பந்து	ஓட்டங்கள்	விக்கெட்
புகாரி	30	50	0
அன்டர்சன்	42	68	1

Digitized by Noolaham Foundation.
noolaham.org | aavanaham.org

உலகக் கின்ன கிரிக்கெட்

திருவிழா 2011

பெப்ரவரி 19 - ஏப்ரல் 02

ICC Cricket World Cup 2011

மேற்கிந்தியத் தீவுகள் அணியை வீழ்த்தி இங். காலிறுதி வாய்ப்பை தக்கவைத்தது

(சென்னை)

பரபரப்பான போட்டியில் மேற்கிந்தியத் தீவுகள் அணியை 18 ஓட்டங்கள் வித்தியாசத்தில் வீழ்த்திய இங்கிலாந்து அணி காலிறுதி வாய்ப்பைத் தக்கவைத்தது.

பத்தாவது உலகக் கிண்ணத் தொடர் இலங்கை, இந்தியா, பங்களாதேஷ் ஆகிய நாடுகளில் நடைபெற்று வருகிறது.

இதில் நேற்று சென்னை சேப்பாக்கம் மைதானத்தில் நடைபெற்ற 36-வது லீக் போட்டியில் பி பிரிவைச் சேர்ந்த இங்கிலாந்து- மேற்கிந்தியத்தீவுகள் அணிகள் மோதின.

இப் போட்டியில் வெற்றி பெற்றால் மட்டுமே காலிறுதி வாய்ப்பை தக்கவைக்கலாம் என்ற இக்கட்டான நிலையில் இங்கிலாந்து அணிகள மிறங்கியது.

இதில் இங்கிலாந்து அணியின் அன்டர்சன், ஷேசாத், கொலின் வூட் நீக்கப்பட்டு ரெம்லட், லூக் ரைட், பிரட் வெல் ஆகியோர் இடம்பெற்றனர்.

மேற்கிந்தியத்தீவுகள் அணியின் மில்லர் நீக்கப்பட்டு லெக் ஸ்பின்னர் தேவேந்திர பிஷோ அறிமுக வீரராக சேர்க்கப்பட்டார்.

இப் போட்டியில் நாணயச் சுழற்சியில் வெற்றிபெற்று முதலில் துடுப்பெடுத்தாடிய இங்கிலாந்து அணிக்கு ஸ்ரோரஸ்- பிறிர் ஜோடி சிறப்பான ஆரம்பத்தை வழங்கினர்.

இதில் பிறிர் 21 பந்துகளில் (03 பவுண்டரிகள் உட்பட) 21 ஓட்டங்களை எடுத்து ஆட்டமிழந்தார்.

அடுத்துவந்த தீரோட் அடுத்தடுத்து பவுண்டரிகளுக்கு பந்தை விரட்டினார்.

மறுமுனையில் சிறப்பாக ஆடிய அணித்தலைவர் ஸ்ரோரஸ் 39 பந்துகளில் (03 பவுண்டரிகள், ஒரு சிக்ஸர் உட்பட) 31 ஓட்டங்களை எடுத்து ஆட்டமிழந்தார்.

தொடர்ந்து வந்த பெல் நிதானமாக ஆடினார். மறுமுனையில் அதிரடி காட்டிய தீரோட் 38 பந்துகளில் (07 பவுண்டரிகள் உட்பட) 47 ஓட்டங்களை எடுத்து அறிமுக வீரர் பிஷோவின் சுழலில் ஆட்டமிழந்தார்.

அடுத்து மோர்கன் களமிறங்க மறுமுனையில் இயன் பெல் 48 பந்துகளில் 27 ஓட்டங்களை எடுத்து ஆட்டமிழந்தார்.

தொடர்ந்து மோர்கன் 07, பொப்ரா 04 ஓட்டங்களுடன் ஆட்டமிழக்க இங்கிலாந்து அணி 32.2 ஓவர்களில் 151 ஓட்டங்களை எடுத்து 06 விக்கெட்டுக்களை பறிகொடுத்து தடுமாறியது.

எனினும் பின்வரிசையில் ரைட்- பிரேஸ்னன் கைகொடுக்க இங்கிலாந்து அணி 48.4 ஓவர்களில் சகல விக்கெட்டுக்களையுமிழந்து 243 ஓட்டங்களை எடுத்தது.

இதில் லூக் ரைட் 57 பந்துகளில் (05 பவுண்டரிகள் உட்பட) 44 ஓட்டங்களையும் பிரேஸ்னன் ஆட்டமிழக்காமல் 20 ஓட்டங்களையும் எடுத்தனர்.

பந்துவீச்சில் ரசேல் 04 விக்கெட்டுக்களையும் அறிமுக வீரர் பிஷோ 03 விக்கெட்டுக்களையும் ரோச் 02 விக்கெட்டுக்களையும் வீழ்த்தினர்.

பதிலுக்கு 50 ஓவர்களில் 244 ஓட்டங்களை எடுத்தால் வெற்றி என்ற இலக்குடன் துடுப்பெடுத்தாடிய மேற்கிந்தியத் தீவுகள் அணிக்கு ஹைல் அதிரடி ஆரம்பம் வழங்கினார்.

பிரேஸ்னன் வீசிய மூன்றாவது ஓவரில் 04 பவுண்டரிகள் விளாசிய ஹைல், பிரம்லெட் ஓவரில் 02 பவுண்டரிகள் விளாச மேற்கிந்தியத் தீவுகள் அணி 05 ஓவர்களில் 50 ஓட்டங்களைத் தாண்டியது.

இதில் ஹைல் 21 பந்துகளில் (08 பவுண்டரிகள், ஒரு சிக்ஸர் உட்பட) 43 ஓட்டங்களை எடுத்து ஆட்டமிழந்தார்.

அடுத்து வந்த அணித்தலைவர் சமி அதிரடியாக ஆட மறுமுனையில் சிமித் 10 ஓட்டங்களுடன் வெளியேறினார்.

தொடர்ந்து களமிறங்கிய டரன் பிராவோ 05 ஓட்டங்களுடன் ஆட்டமிழந்தார்.

அடுத்து வந்த தோமஸ் நிதானமாக ஆட மறுமுனையில் அணித்தலைவர் சமி 29 பந்துகளில் (02 பவுண்டரிகள், 03 சிக்ஸர்கள் உட்பட) 41 ஓட்டங்களுடன் ஆட்டமிழந்தார்.

அடுத்து சர்வான் களமிறங்க மறுமுனையில் தோமஸ் 09 ஓட்டங்களுடன் ஆட்டமிழந்தார்.

தொடர்ந்து வந்த பொல்லாட் 27 பந்துகளில் (ஒரு பவுண்டரி, 02 சிக்ஸர் உட்பட) 24 ஓட்டங்களுடன் ஆட்டமிழக்க மேற்கிந்தியத் தீவுகள் அணி 27.4 ஓவர்களில் 150 ஓட்டங்களை எடுத்து 06 விக்கெட்டுக்களையிழந்தது.

எனினும் அடுத்துக் களமிறங்கிய ரஷேல் அதிரடி காட்டி நம்பிக்கை அளித்தார்.

இதில் ரஷேல் 46 பந்துகளில் (02 பவுண்டரிகள், 03 சிக்ஸர்கள் உட்பட) 49 ஓட்டங்களை எடுத்து ஆட்டமிழந்தார்.

அடுத்து அனுபவ வீரர் சர்வான் 68 பந்துகளில் 31 ஓட்டங்களை எடுத்து ஆட்டமிழந்தார்.

பின்வரிசை வீரர்கள் பென் (12 ஓட்டங்களுடனும், ரோச் பூச்சியத்துடனும் ஆட்டமிழக்க மேற்கிந்தியத் தீவுகள் அணி 44.4 ஓவர்களில் 225 ஓட்டங்களை மாத்திரம் எடுத்து சகல விக்கெட்டுக்களையுமிழந்தது.

இதன் மூலம்18 ஓட்டங்களால் வெற்றிபெற்ற இங்கிலாந்து அணி தொடரில் 07 புள்ளிகளுடன் காலிறுதி வாய்ப்பை தக்கவைத்தது.

பந்துவீச்சில் டிரெட் வெல் 04 விக்கெட்டுக்களையும், சுவான் மூன்று விக்கெட்டுக்களையும், பொப்ரா 02 விக்கெட்டுக்களையும் வீழ்த்தினர்.

இப் போட்டியில் இங்கிலாந்து அணியின் வெற்றி நாயகன் டிரெட் வெல் ஆட்டநாயகனாகத் தெரிவானார்.

ஆறுதல் கிடைக்குமா நெதர்லாந்துக்கு? அயர்லாந்துடன் இன்று மோதல்

(கொல்கத்தா)

உலகக் கிண்ணத்தொடரில் கொல்கத்தாவில் இன்று நடக்கவுள்ள முக்கியத்துவம் இல்லாத லீக் போட்டியில் அயர்லாந்து- நெதர்லாந்து அணிகள் மோதுகின்றன.

இந்திய துணைக்கட்டத்தில் பத்தாவது உலகக் கிண்ணக் கிரிக்கெட் தொடர் நடக்கிறது. இன்று கொல்கத்தாவில் உள்ள ஈடன்கார்டன் மைதானத்தில் நடக்கவுள்ள பி பிரிவு லீக் போட்டியில் அயர்லாந்து- நெதர்லாந்து அணிகள் மோதுகின்றன.

இரண்டாவது வெற்றி

இங்கிலாந்து அணியை வீழ்த்தி அதிர்ச்சி அலைஏற்படுத்திய அயர்லாந்து அணி அதன்பின் பெரிய அளவில் சாதிக்கவில்லை. ஒரேஒரு வெற்றியை மட்டும் பதிவுசெய்துள்ள அயர்லாந்து அணி இன்று நெதர்லாந்தை வீழ்த்தும் பட்சத்தில் இரண்டாவது வெற்றியைருசிக்கலாம்.

கெவின் நம்பிக்கை

கடந்த போட்டிகளில் ஆரம்ப வீரராக சோபிக்கத் தவறிய அணித்தலைவர் வில்லியம் போர்டர் பீல்ட் எழுச்சிபெற வேண்டிய கட்டாயத்தில் உள்ளார். போல் ஸ்டிர்லிங், ஜாய்ஸ், நெய்ல் ஓ பிரைன் உள்ளிட்டோர் ஒத்துழைப்புக் கொடுக்கும் பட்சத்தில் நல்ல ஓட்ட எண்ணிக்கையைப் பெறலாம். இங்கிலாந்துக்கு எதிராக 50 பந்தில் சதம் கடந்துஅசத்தியகெவின் ஓபிரைன் அதன்பின் பெரிய அளவில் சாதிக்கவில்லை. எனவே இவர் இன்று நெதர்லாந்து பந்துவீச்சாளர்களை ஒரு கை பார்க்கும் பட்சத்தில் இரண்டாவது சதத்தைப் பெறலாம்.

மூனே எதிர்பார்ப்பு

அயர்லாந்து அணியின் பந்துவீச்சு எதிர்பார்த்தபடி சிறப்பாக இல்லை. இருப்பினும் கடந்த போட்டிகளில் விக்கெட் வேட்டை நடத்திய ஜோன் மூனே, டிரன்ட் ஜோன்ஸ்ரன், அன்ட்ரி போத்தா உள்ளிட்போர் இன்றும் சிறப்பாகப் பந்து வீசலாம்.

ஆறுதல் வெற்றி

இதுவரை விளையாடிய 05 லீக் போட்டியில் ஒரு போட்டியில் கூட நெதர்லாந்து அணியால் வெற்றிபெறமுடியவில்லை. இன்று முழுத்திறமையை வெளிப்படுத்தும் பட்சத்தில் அயர்லாந்தை வீழ்த்தி ஆறுதல் வெற்றி பெறலாம்.

டோஸ்சற் நம்பிக்கை

இங்கிலாந்துக்கு எதிரான போட்டியில் சதம் கடந்து அசத்திய டோஸ்சற் அதன் பின் பெரிய அளவில் சாதிக்கவில்லை. இன்று இவர் அயர்லாந்துப் பந்துவீச்சை எளிதாக சமாளிக்கும் பட்சத்தில்மீண்டும்ரன்மழைபொழியவாய்ப்புள்ளது. கடந்த போட்டிகளில் ஏமாற்றிய கெவெஜி, பார்ரெசி உள்ளிட்ட ஆரம்ப வீரர்கள் இன்று எழுச்சிபெற வேண்டிய கட்டாயத்திலுள்ளனர். நடுத்தரவரிசையில் டாம் கூப்பர், ஜோய்ரெனட், அணித்தலைவர் போரன், டி குரூத் உள்ளிட்டோர் கைகொடுத்தால் நல்ல ஓட்ட எண்ணிக்கையைப் பெறலாம்.

பலவீனமான பந்துவீச்சு

நெதர்லாந்து அணியின் பந்துவீச்சு சிறப்பாக இல்லை. இதனால் இங்கிலாந்துக்கு எதிரான போட்டியில் நல்ல ஓட்ட எண்ணிக்கையைப் பெற்றிருந்த போதிலும் வெற்றிபெற முடியவில்லை. சகலதுறை வீரர் டோஸ்சற் கடந்த 05 போட்டியில் 06 விக்கெட் வீழ்த்தி நம்பிக்கை அளித்து வருகிறார். இன்றும் இவர்விக்கெட் வேட்டைநடத்தலாம். இவர்களைத் தவிர புக்காரி, வெஸ்ட்டிஜ்க், லூட்ஸ், சீலர் உள்ளிட்டோரும் பந்துவீச்சல் சிறப்பாகச் செயற்பட்டால் நல்லது.

முதன்முறை

உலகக் கிண்ண கிரிக்கெட் அரங்கில் அயர்லாந்து- நெதர்லாந்து அணிகள் முதன் முறையாக மோதவுள்ளன. சர்வதேசக் கிரிக்கெட் வரலாற்றில் இவ்விரு அணிகள்07 முறைமோதியுள்ளன. இதில் அயர்லாந்து 05, நெதர்லாந்து ஒரு போட்டியில் வெற்றிகண்டன. ஒரு போட்டிக்கு முடிவு இல்லை.

புள்ளிப் பட்டியல்

பிரிவு A

அணிகள்	போட்டி	வெற்றி	தோல்வி	சமனிலை	முடிவில்லை	புள்ளிகள்	நிகர ஓட்ட எண்ணிக்கை
அவுஸ்திரேலியா	5	4	0	0	0	9	+1.693
நியூசிலாந்து	5	4	1	0	0	8	+1.957
பாகிஸ்தான்	5	4	1	0	1	8	+0.729
இலங்கை	5	3	1	0	1	7	+2.705
சிம்பாவே	5	1	4	0	0	2	-0.669
கனடா	6	1	5	0	0	2	-1.987
கென்யா	5	0	5	0	0	0	-3.005

பிரிவு B

அணிகள்	போட்டி	வெற்றி	தோல்வி	சமனிலை	முடிவில்லை	புள்ளிகள்	நிகர ஓட்ட எண்ணிக்கை
தென்னாபிரிக்கா	5	4	1	0	0	8	+1.606
இந்தியா	5	3	1	1	0	7	+0.768
இங்கிலாந்து	6	3	2	1	0	7	+0.072
மேற்கிந்தியத் தீவுகள்	5	3	2	0	0	6	+1.650
பங்களாதேஷ்	5	3	2	0	0	6	-0.765
அயர்லாந்து	5	1	4	0	0	2	-0.881
நெதர்லாந்து	5	0	5	0	0	0	-2.386

உலகக் கிண்ணத் தொடருடன் ஓய்வு பெறுகிறார் அக்தர்

பாகிஸ்தான் அணியின் வேகப்பந்து வீச்சாளர் சொகைப் அக்தர் உலகக் கிண்ணத் தொடருக்குப் பின் சர்வதேச கிரிக்கெட் போட்டியிலிருந்து ஓய்வு பெறவுள்ளார்.

பாகிஸ்தான் அணியின் வேகப்பந்து வீச்சாளர் சொகைப் அக்தர் கடந்த 1997ல் செந்த ஊரான ராவல்பிண்டியில் நடந்த மேற்கிந்தியத் தீவுகள் அணிக்கு எதிரான டெஸ்ட் போட்டியில் அறிமுகமானார். வேகத்தில் மிரட்டிய இவர் ராவல்பிண்டி எக்ஸ்பிரஸ் என அழைக்கப்பட்டார்.

போட்டியின் போது ஒழுங்கீனமாக நடந்துகொள்வது, ஊக்கமருந்து பயன்படுத்தியது, பாகிஸ்தான் கிரிக்கெட் சபை (பி.சி.பி) குறித்து விமர்சித்தது என பல்வேறு சர்ச்சைகளில் சிக்கி அவ்வப்போது அணியிலிருந்து புறக்கணிக்கப்பட்ட இவருக்கு உடற் தகுதி, காயம் உள்ளிட்ட பிரச்சினைகளும் பின்னடைவாக அமைந்தன.

தற்போதைய உலகக் கிண்ணத் தொடரில் விளையாடிவரும் இவர் இதுவரை மூன்று விக்கெட் மட்டுமே வீழ்த்தியுள்ளார். உலகக் கிண்ணக் கிரிக்கெட் தொடருக்குப் பின் சர்வதேசக் கிரிக்கெட் போட்டியிலிருந்து ஓய்வுபெறுவது என அக்தர் முடிவெடுத்துள்ளார். இதுவரை 46 டெஸ்ட் (178 விக்கெட்), 163 ஒருநாள் (247 விக்கெட்) மற்றும் 15 சர்வதேச இருபது- 20 (19 விக்கெட்) போட்டிகளில் விளையாடியுள்ளார்.

இது குறித்து அக்தர் கூறியதாவது,

ஓய்வு பெறும் நேரம் வந்துவிட்டது என நினைக்கிறேன் இதன் மூலம் இளம் வீரர்களுக்கு வாய்ப்பு கிடைக்கும். கிரிக்கெட் அரங்கில் எனக்கு நிறைய நண்பர்கள் உருவாகினர். போட்டியின் போது எனக்கு ஆதரவளித்த சக மற்றும் எதிரணி வீரர்களுக்கு எனது நன்றியைத் தெரிவித்துக் கொள்கிறேன்.

வசிம் அக்ரம், வக்கார் யூனிஸ் உள்ளிட்டோருடன் இணைந்து விளையாடிய அனுபவம்என் வாழ்நாளில் மறக்கமுடியாதது. பாகிஸ்தான் அணிக்காக விளையாடுவேன் என கற்பனை செய்து பார்க்கவில்லை. பாகிஸ்தானுக்காக விளையாடியதை கௌரவமாகக் கருதுகிறேன். இம்முறை உலகக் கிண்ணத் தொடரில் பாகிஸ்தான் அணி விளையாடும் கடைசிப் போட்டி எனக்கும் கடைசிப் போட்டியாக அமையும். அது வரும் ஏப்பிரல் இரண்டாம் திகதி நடக்கவுள்ள இறுதிப்போட்டியாக இருந்தால் நல்லது. இவ்வாறு அக்தர் கூறினார்.

Digitized by Noolaham Foundation.
noolaham.org | aavanaham.org

புலிகளுடனான போரை நிறுத்த...

புலிகளின் முக்கிய தலைவர்கள் அல்லாத மற்றவர்களுக்கு பொது மன்னிப்பு வழங்குவது குறித்து பரிசீலிக்குமாறு இலங்கை அரசுக்கு இந்தியா யோசனை கூறியதாக சிவ்சங்கர் மேனன் அமெரிக்க அதிகாரியிடம் கூறியிருக்கிறார். அதேநேரத்தில் புலிகளின் முக்கிய தலைவர்கள் யார், மற்றைய தலைவர்கள் யார் என்பதை எப்படி அடையாளம் காண்பது என்ற கேள்வியும் எழுந்ததாக மேனன் கூறியிருக்கிறார்.

பேச்சுவார்த்தைக்கான வாய்ப்பு மிகவும் குறைவாக உள்ள அதேநேரத்தில், விடுதலைப்புலிகள் தரப்பில் இருந்தும் முரண்பட்ட தகவல்கள் வருவதாகவும் பிரபாகரனுக்காகப் பேசவல்லவர் யார் என்பது தெரியவில்லை என்றும், நிலைமையை பிரபாகரன் உணர்ந்திருக்கிறாரா? என்பது தெரியவில்லை.

இந்தியாவில் தேர்தல் நடைபெறும் நிலையில் இலங்கை அரசுக்கும் விடுதலைப் புலிகளுக்கும் பேச்சுவார்த்தை நடைபெற இந்தியா முன்முயற்சி எடுப்பதற்கான வாய்ப்புகள் சாத்தியமில்லை என்றும் சிவ்சங்கர் மேனன் கூறியுள்ளார்.

2009ஆம் ஆண்டு மே 6,7ஆம் திகதிகளில் இலங்கைக்கான பிரிட்டனின் சிறப்புத் தூதுவர் டேஸ் பிரவ்ன் இந்திய வெளியுறவுச் செயலர் சிவ்சங்கர் மேனன் மற்றும் பாதுகாப்பு ஆலோசகர் எம்.கே.நாராயணனை சந்தித்தபோது, இலங்கை இராணுவம் விடுதலைப் புலிகளை தோற்கடிக்கும் நிலையில் உள்ளதால், இந்த நிலையில் போரை நிறுத்துவதற்கான சாத்தியக் கூறுகள் இல்லை என்று கூறியதாக தெரிவிக்கப்பட்டுள்ளது. அப்பாவி மக்களுக்கு ஏற்பட்டுள்ள அவலம் குறித்து இந்திய அதிகாரிகள் கவலை தெரிவித்தாலும் போருக்குப்பிறகு தமிழ்மக்களுக்கு அரசியல் தீர்வுகிடைக்க ஜனாதிபதி மகிந்த ராஜபக்ஷவை சம்மதிக்க வைக்க முடியும் என நம்பிக்கையுடன் இருந்ததாக பிரிட்டிஷ் தூதரக அதிகாரி அமெரிக்கத் தூதரக அதிகாரியிடம் தெரிவித்திருக்கிறார்.

ஐ.நா பாதுகாப்பு மன்ற கவுன்சில் கூட்ட நிகழ்ச்சிநிரலில் இலங்கைப்பிரச்சினையைச் சேர்த்து அறிக்கை வெளியிட்டால்- இலங்கைக்கு எதிராக ஐ.நா. குரல் கொடுத்தால், அது எதிர் விளைவுகளைத்தான் ஏற்படுத்தும் என பிரிட்டன் சிறப்புத்தூதுவரிடம் சிவ்சங்கர் மேனனும் நாராயணனும் கூறினர்.

ஐ.நா பாதுகாப்பு கவுன்சில் அல்லது மனித உரிமை கவுன்சில் மூலம் அழுத்தம் கொடுப்பதைவிட ராஜாங்க ரீதியான நடவடிக்கைகளே பயனுள்ளதாக இருக்கும் என்று சிவ்சங்கர் மேனன் அமெரிக்கத் தூதரக அதிகாரியிடம் கூறியதாகவும் விக்கிலீக்ஸ் தகவல் வெளியிட்டுள்ளது. (ந-5)

அமெரிக்க வீதிகளில்...

பெற்ற இறுதிக்கட்டப் போரின் போது படைத்தரப்பால் மேற்கொள்ளப்பட்ட போர்க்குற்றங்கள் மற்றும் மனிதவுரிமை மீறல்கள் குறித்தும் விளக்கமளித்தனர்.

அத்துடன் வன்னியில் இடம்பெற்ற இறுதிக்கட்டப் போரின் போது படைத்தரப்பால் மேற்கொள்ளப்பட்ட போர்க்குற்றங்கள் மற்றும் மனிதவுரிமை மீறல்கள் குறித்த சர்வதேச நீதிவிசாரணை நடத்தக் கோரும் மனுவிலும் கையெழுத்துக்களைப் பெற்றனர். சர்வதேசமன்னிப்புச்சபையின் அமெரிக்கப்பிரிவு மேற்கொண்டுவரும் இந்த கையெழுத்துக் கோரும் போராட்டத்திற்கு சிக்காக்கோவின் லோறன்ஸ் பல்கலைக்கழக மாணவர்களும் உதவியுள்ளனர். (ந-5)

யாழ்.துளபதி...

களுக்கு புலமைப் பரிசில்களும் முன்பள்ளி சிறார்களுக்கு பாடசாலை உடை களும் காலணிகளும் நேற்று வலி. தென்மேற்கு பிரதேச சபை மண்ட பத்தில் வைத்து வழங்கப்பட்டது.

இதில் பிரதம விருந்தினராக கலந்து கெண்டுதமிழில்உரையாற்றும்போதே அவர் மேற்கண்டவாறு தெரிவித்தார். அங்கு அவர் மேலும் தெரிவிக்கையில்,

யாழ்மாவட்டத்தில்பொருளாதாரம், கல்வி என்பவற்றினை விருத்தி செய்வதற்கு அரசாங்கத்தால் நடவடிக்கை எடுக்கப்பட்டு வருகிறது. அதன் வெளிப்பாடாக இந்த மக்களுக்கான வாழ்வாதார உதவிகளும் பாடசாலை மற்றும் முன்பள்ளி சிறார்களுக்கானகல்விஉதவிகளும்வழங்கப்படுகின்றது.

உங்களுக்கு சேவை செய்வதை நான் தொழிலாக செய்யவில்லை அதைசேவையாகவே செய்கின்றேன்.

மேலும் முப்பது வருடமாக நாட்டில் இடம்பெற்ற யுத்தம் முடிவுக்கு கொண்டு வரப்பட்டு சமாதானம் நிலை நாட்டப்பட்டுள்ளது.இதனை அனைவரும் சரிவரப் பயன்படுத்த வேண்டும். அத்துடன் 15வருடங்களுக்கு மேலாக பாதுகாப்பு படையினரின் கட்டுப்பாட்டிலிருந்த விக்டோரிய வீதி மக்களின் போக்குவரத்திற்காக திறந்து வைக்கப்பட்டுள்ளது.

இது தவிர சுபாஸ் ஹோட்டலும் அதன் உரிமையாளரிடம் கையளிக் கப்பட்டுள்ளது என அவர் மேலும் தெரிவித்தார். (ந-6)

மாற்றை...

பிரதேச சபைத்தேர்தலில் இலங்கை தமிழரசுக் கட்சி 7 ஆசனங்களையும் ஆளும் கட்சி 2 ஆசனங்களையும் ஐக்கிய தேசியக் கட்சி ஒரு ஆசனத்தையும் கைப்பற்றியது.

இதேவேளை மன்னார் நகர சபைக்கான முடிவுகளின் படி இலங்கை தமிழரசுக்கட்சி 5 ஆசனங்களைக் கைபற்றியுள்ளதாக தகவல்கள் வெளியாகின.

ஆளும் கட்சிக்கு 2 ஆசனங்கள் கிடைக்கப்பெற்றுள்ளதாகவும் அத்தகவல்கள் தெரிவித்தன. மேலும் தென்னிலங்கை முடிவுகளின்படி ஆளும் கட்சி முன்னணியிலிருந்தது. (ந-5)

உள்ளூராட்சி சபைத்...

தப்பட்டதல்ல என பொலிஸார் மறுத்துரைத்திருக்கின்றனர். சிறு சிறு அசம்பாவித சம்பவங்களுடன் நாட்டில் தேர்தல் அமைதியான முறையில் நடந்தேறியிருப்பதாக அதிகாரிகள் கூறியுள்ளனர். நாடளாவிய ரீதியில் 45 தொடக்கம் 50 வீதமான மக்கள் வாக்களித்திருப்பதாகத் தேர்தல் திணைக்களம் அறிவித்துள்ளது.

வடக்கில் வவுனியா மாவட்டத்தில் 42.8 வீதமும்,முல்லைத்தீவு மாவட்டத்தில் 41.47 வீதமும், மன்னார் மாவட்டத்தில் 53.8 வீதமும் மக்கள் வாக்களித்துள்ளனர். (ந-5)

யாழ்...

பணிற்பிற்கமைய யாழ்.மாவட்ட கட்டளைத் தளபதி மேஜர் ஜெனரல் மகிந்த ஹத்துருசிங்கவினால் இந்த வீதி உத்தியோக பூர்வமாக திறந்து வைக்கப்பட்டதோடு சுபாஸ் ஹோட்டலும் அதன் உரிமையாளரான எஸ். ஹரிகரனிடம் ஒப் படைக் கப்பட்டது. (ந-6)

நிரு ரியூசன் சென்ரர்
கோண்டாவில்
O/L DAY CLASS
ஆரம்பம்: 28.03.2011 திங்- 8 மணி
T.P.:0775086846 , 0718474678

றோயல் அக்கடமி
நாவலர் வீதி - நல்லூர்
O/L DAY CLASSES
கணிதம் S. சிவரூபன்
விஞ்ஞானம் இரா.செல்வவடிவேல்
வரலாறு R.S. சந்திரன்
தமிழ் பண்டிதர்
ஆங்கிலம் P. மதன்
சமயம் T. ஸ்ரீ
ஆரம்பம்: 21.03.2011 திங்கள்- 8 a.m
அனுமதிகள் வழங்கப்படுகின்றன

A/L Pass → BIT
No → FIT →
University of Colombo
Sem.1,2,4,6 & Project 19th March
Sat & Sun Batch i 8 AM, Batch ii 2 PM
Weekdays Batch iii 4:30 PM, Batch iv 6.30 AM
BIT மாணவர்களுக்கு மேலதிக கட்டணம் இன்றி
BCS, Com-Engineer(USA), ICDL,SUN JAVA
புலமைப்பரிசில், பதிவுகளுக்கு நேரில்
MCS 324,Palaly Road,Parameswara Junction www.mcsitcampus.org Call 772395895
கொழும்பு பல்கலைக்கழகத்திடமிருந்து சிறப்பு விருது பெற்ற நிறுவனம்

CIMA UK
பல்கலைக்கழக மாணவர்களுக்கு விசேட சலுகைக்கட்டணம்.
100% Discount சித்தி
19.Mar 8A.M
அங்கீகாரம் பெற்ற பயிற்சி மையம், பரீட்சை நிலையம்.
MCS இல் இவ்வருடம் 23 மாணவர்கள் CIMA CBA பரீட்சையில் சித்தி
Job Gurantee Skill Migration, Australia,Canada,UK
MCS Supported By UNDP/JRRP
SMS your name & course to 0772 395 895
Get the Scholarship & Exemption
324, பல்கலைக்கழக சந்தி, பலாலி வீதி, யாழ்ப்பாணம்
Free Courses
ICDL, IELTS / TOEFL
Accounting Packages

500 வகையான
புத்தம் புதிய அழகிய டிசைன்களில்
திருமண அழைப்பிதழ்கள்
பிறிண்ட் வசதியுடன் பெற்றுக்கொள்ளலாம்
10% கழிவு வழங்கப்படும்
ANDRA DIGITAL PRINTING
356A , கஸ்தூரியார் வீதி, நாவலர் சந்தி , யாழ்ப்பாணம்.
6D , உப்புமடம் சந்தி, K.K.S வீதி , கோண்டாவில்.
Tel:021222 8929, 0776622981,0750404144

STUDY IN UK
STUDY UK
✦உங்கள் O/L பெறுபேறுகளை அறிந்து விட்டீர்களா? சற்றுச் சிந்தியுங்கள்!
✦இலங்கையில் பெற்றோரின் பணத்தில் கல்வியா? Uk இல் உங்கள் சுய உழைப்பில் சர்வதேச கல்வியா?
✦யாழ்.மாணவர்களின் நம்பிக்கையை வென்ற நாம் உங்களின் O/L தகைமையுடன், தொழில் வாய்ப்புடன் கூடிய கல்வியை Uk இல் கற்பதற்குரிய ஒழுங்குகளை விரைவாகச் செய்து தருகின்றோம்.
✦மொத்தச் செலவு 7 1/2 லட்சம் மட்டுமே. (College fee, Sponsor, Air ticket, P. fee)
அரிய வாய்ப்பைத் தவற விடாது உடன் தொடர்பு கொள்ளுங்கள்.
Sana 0776277767 (C-2723)
கந்தர்மடச் சந்தி, பலாலி வீதி, கந்தர்மடம்.

இப்பத்திரிகை வலம்புரி அன்.கோஸ்தாபனத்தாரால் இல.3,2 ஆம் ஒழுங்கை, பிறவுண் றோட், யாழ்ப்பாணம் என்னும் முகவரியிலுள்ள அவர்களது அச்சகத்தில் 18.03.2011 இல் அச்சிட்டு வெளியிடப்பட்டது.

Digitized by Noolaham Foundation.
noolaham.org | aavanaham.org