விலை : 20.00
பக்கங்கள் : இருபத்து நான்கு
Website : www.valampurii.lk
Viber : 076 636 3378
Registered as a Newspaper in Srilanka

வலம்புரி

E-mail: valampurii@yahoo.com,
valampurii@sltnet.lk
Valampurii

சங்கு 18 வள்ளுவர் ஆண்டு 2048 ஐப்பசி 09 வியாழக்கிழமை (26.10.2017) தொலைபேசி 222 3378, 222 7829 ஒலி 311

நூலாந்துறை
ளை நூலகம்

கல்யாண மாலை
(சர்வதேச திருமண சேவை)
T.P: 021 720 1005
இல.144,
பிறவுன் வீதி,
யாழ்ப்பாணம்.
Email:Kalyanamalai.jaffna@gmail.com
பதிவுக் கட்டணம்
1000/= மட்டுமே

கிராம உத்தியோகத்தர்களுக்கான நேர்முகப் பரீட்சைக்கு தெரிவு செய்யப்பட்டவர்களின் விபரங்கள் உள்ளே...

கிராம மக்களுக்கு குறைந்த விலையில் அரிசி விற்பனை

(கொழும்பு)

இலங்கைக்கு இறக்குமதி செய்யப்பட்ட ஒரு தொகை அரிசியை நாடு முழுவதுமுள்ள லங்கா சதொச விற்பனை நிலையத்திற்கு விநியோகிக்கும் நடவடிக்கைகள் ஆரம்பமாகியுள்ளன. இந்தியாவி 23

புதிய அரசியலமைப்பு ஒற்றுமைக்கு பாதிப்பு

ரத்ன தேரர் தெரிவிப்பு

(கொழும்பு)

புதிய அரசியலமைப்பு சீர்திருத்த செயன்முறையால் தேசிய ஒற்றுமை மற்றும் நல்லிணக்கத்துக்கான சந்தர்ப்பம் முற்றாக தடுக்கப்படுவதாகவும் அதனைத் தான் முற்றாக எதிர்ப்பதாகவும் 23

இலங்கைப் பிரச்சினையை அரசு தீர்க்காவிடடால்

இன மோதலை தடுக்க முடியாது – தயாசிறி

(கொழும்பு)புதிய அரசியலமைப்பு உருவாக்கம் மூலம் தமிழர்களுக்கான இனப்பிரச்சினையை இப்போது தீர்க்காவிட்டால் நாட்டில் மீண்டுமொரு மோதல் ஏற்படுவதனை தடுக்க முடியாது எனவும், தமிழ் மக்களின் பிரச்சினைகளை தீர்ப்பதற்கு இந்த வழியைவிட்டு வேறு வழியொன்று இருந்தால் அதனையும் பரீசிலிக்க தயார் என அரசாங்கத்தின் அமைச்சரவை இணைப் பேச்சாளர் அமைச்சர் தயாசிறி ஜயசேகர தெரிவித்துள்ளார்.(23-ம் பக்.)

அரசியல் கைதிகள் தொடர்பில்

நாளை வரை காலவகாசம் கோரியுள்ள அரச தரப்பு

(யாழ்ப்பாணம்)

தமிழ் அரசியல் கைதிகள் தொடர்பில் நேற்று 25 ஆம் திகதிக்குள் தீர்வொன்றை தருவதாக ஜனாதிபதி மைத்திரிபால சிறிசேன மாணவர்களுக்கு உறுதியளித்திருந்த நிலையில், குறித்த விடயம் தொடர்பில் அரச தரப்பு மேலும் காலவகாசம் கோரியுள்ளது.

இதன் அடிப்படையில் நாளை வெள்ளிக்கிழமை இது தொடர்பில் ஆராய்வதாக மாணவர்களுக்கு அரச தரப்பால் கூறப்பட்டுள்ளது. இதனால் தொடர்ந்தும் தாம் ஏமாற்றப்படுவதாக மாணவர்கள் தெரிவித்துள்ளனர். 23

இரகசியமான முறையில் இயங்கிய

கசிப்பு உற்பத்தி நிலையம் பொலிஸாரால் முற்றுகை

(மல்லாவி)

தருமபுரம் பொலிஸ் நிலையப் பிரிவில் இரண்டு வெவ்வேறு இடங்களில் சட்டவிரோதமான முறையில் இயங்கி வந்த கசிப்பு உற்பத்தி நிலையங்கள் சுற்றி வளைக்கப்பட்டு 800 லீற்றர் கசிப்புக் கோடா கைப்பற்றப்பட்டதுடன், கசிப்புக் 24

சிறிமெவன் ரணசிங்க புதிய கடற்படை தளபதியாக நியமனம்

24

இளைஞன் சுட்டுக் கொலை

கொழும்பில் இருந்து வருகின்றது விசேட பொலிஸ் பிரிவு!

(கொழும்பு)

அரியாலை மணியம்தோட்டம்- உதயபுரம் பகுதியில் இளைஞன் ஒருவர் மீது மேற்கொள்ளப்பட்ட துப்பாக்கிச் சூட்டு சம்பவம் தொடர்பாக விசாரணை மேற்கொள்ள கொழும்பில் இருந்து விசேட குற்றத் தடுப்பு விசாரணை அதிகாரிகள் இன்று யாழ்ப்பாணத்திற்கு வரவுள்ளனர்.

பொலிஸ்மா அதிபர் பூஜித ஜெயசுந்தரவினால் இந்த குற்றத் தடுப்பு விசாரணை அதிகாரிகள் குழு நியமிக்கப்பட்டுள்ளது.

கடந்த ஞாயிற்றுக் 23

யாழ்.நகரில் நேற்று கடும் மழை

(யாழ்ப்பாணம்)

யாழ். மாவட்டத்தின் பல்வேறு பகுதிகளிலும் நேற்று பிற்பகல் கடும் மழை பெய்துள்ளது.

யாழ்.நகர்ப் பகுதி மற்றும் யாழ். நகரை அண்டிய பகுதிகள் நல்லூர், கல்வியங்காடு, திருநெல்வேலி உட்பட பல்வேறு பகுதிகளிலும் சுமார் 30 நிமிடங்களுக்கும் மேலாகப் பெய்த கடும் மழை காரணமாக தாழ்வான பகுதிகளில் 24

நல்லூரில் சூரசங்காரம்

இரண்டு மோட்டார் சைக்கிள் நேருக்குநேர் மோதி விபத்து

ஒருவர் உயிரிழப்பு

(யாழ்ப்பாணம்)

வட்டுக்கோட்டை சுழிபுரம் வள்ளியம்மன் கோயிலடியில் நேற்று மாலை 4.30 மணியளவில் இடம் பெற்ற விபத்தில் ஒருவர் உயிரிழந்தார்.

இரண்டு மோட்டார் சைக்கிள்கள் நேருக்குநேர் மோதி விபத்து ஏற்பட்டது என வட்டுக் 23

வவுனியாவில் ரயில் மோதி பாடசாலை மாணவன் பலி

(மல்லாவி)

வவுனியா ஈரப்பெரியகுளம் பகுதியில் கொழும்பிலிருந்து யாழ்ப்பாணம் நோக்கி வந்த ரயிலில் மோதி மாணவர் ஒருவர் உயிரிழந்துள்ளார்.

இந்த விபத்து நேற்று காலை 10.30 மணியளவில் இடம்பெற்றுள்ளது.

காதில் ஹெட்செட் 24

கண் சத்திர சிகிச்சையால்

பாதிக்கப்பட்ட ஐவர் கொழும்புக்கு மாற்றம்

(யாழ்ப்பாணம்)

யாழ்ப்பாணத்திலுள்ள தனியார் வைத்தியசாலையில் கண்புரைப் பாதிப்புக்கு சத்திரசிகிச்சை செய்த 10 பேரில் 9 பேருக்கு கிருமித் தொற்று ஏற்பட்டது. 24

Digitized by Noolaham Foundation.
noolaham.org | aavanaham.org

நடுவு நிலை தவறா நன்னெறி காக்கும் உங்கள் நாளிதழ்

மைத்திரிக்கும் கட்டார் வெளிவிவகார அமைச்சருக்கும் இடையில் சந்திப்பு

(கொழும்பு)

இரண்டு நாள் அரசமுறை பயண மொன்றை மேற்கொண்டு கட்டார் சென்று ள்ள ஜனாதிபதி மைத்திரிபால சிறிசேன வுக்கும் கட்டார் வெளிவிவகார அமைச்சர் செய்க் முஹம்மத் பின் அப்துல் ரஹ்மான் அல்தானிக்குமிடையிலான சந்திப்பு நேற்று பிற்பகல் இடம் பெற்றது.

இரண்டு நாடுகளுக்குமிடையில் பொரு ளாதார, வர்த்தக மற்றும் சுற்றுலாத்துறையில் உறவுகளைப் பலப்படுத்துவது குறித்து விரி வாகக் கலந்துரையாடப்பட்டதுடன் கட்டார் முதலீட்டாளர்களுக்கும் வர்த்தகர்களுக்கும் இலங்கையிலுள்ள புதிய முதலீட்டு மற்றும் வர்த்தக வாய்ப்புக்கள் குறித்து ஜனாதிபதி விள க்கினார்.

இரண்டு நாடுகளுக்கிடையில் இருந்து வரும் இருதரப்பு உறவுகளைப் பலப்படுத்துவ தற்கும் இரு நாடுகளுக்கும் பயனளிக்கும் புதிய உறவுகளை ஏற்படுத்தவும் ஜனாதிபதி யின் இந்த விஜயம் உதவும் என கட்டார் வெளிவிவகார அமைச்சர் தெரிவித்தார்.

வெற்றிகரமான சந்தர்ப்பங்களில் மட்டு மன்றி பல்வேறு கஷ்டமான சந்தர்ப்பங்களி லும் இலங்கை கட்டார் நாட்டுடன் தொடர்ச்சி யாக இணைந்திருந்தமை குறித்து கட்டார் வெளிவிவகார அமைச்சர் ஜனாதிபதிக்கு நன்றி தெரிவித்தார்.

நடுநிலையான வெளிநாட்டுக் கொள்கை யைப் பின்பற்றுகின்ற இலங்கை உலகின் அனைத்து நாடுகளுடனும் நட்புறவுடன் செயற்பட்டு வருவதாக ஜனாதிபதி மைத்தி ரிபால சிறிசேன தெரிவித்தார்.

பெரும் எண்ணிக்கையான இலங்கை யர்கள் தற்போது கட்டார் நாட்டில் பல்வேறு துறைகளில் பணிபுரிந்து வருவதுடன் எதிர் காலத்தில் இலங்கை தொழில் வல்லுநர்க ளுக்கு கட்டார் நாட்டில் அதிக சந்தர்ப்பங்க ளைப் பெற்றுத்தருமாறு ஜனாதிபதி முன் வைத்த கோரிக்கை குறித்து கட்டார் வெளி விவகார அமைச்சர்விசேடகவனம்செலுத்தினார்.

இதனைத் தொடர்ந்து நேறறு பிற்பகல் டோஹா நகரில் நடைபெற்ற கட்டார்-இல ங்கை விசேட வர்த்தக மற்றும் முதலீட்டு சந்தி ப்பிலும் ஜனாதிபதி கலந்து கொண்டார்.

கட்டார் வர்த்தக சங்கமும் கட்டாரிலுள்ள இலங்கை தூதுவராலயமும் இணைந்து ஏற் பாடு செய்திருந்த இந்த சந்திப்பில் இரு நாடு களையும் சேர்ந்த 150 க்கும் மேற்பட்ட வர் த்தகர்கள் பங்குபற்றினர்.

இலங்கையில் உள்ள முதலீட்டு வாய்ப்பு கள் இலங்கை முதலீட்டுச்சபை, சுற்றுலா சபை மற்றும் ஏற்றுமதி அபிவிருத்தி சபை பிரதிநிதிகள் விரிவாக விளக்கியதுடன் அமை ச்சர் றிஸாத் பதியுதீன் மற்றும் வசநத சேனாநாயக்க ஆகியோரும் இந்நிகழ்வில் உரையாற்றினர். கட்டார் நாட்டின் வர்த்தக மற்றும் பொருளாதாரத்துறை அமைச்சர் உள்ளிட்ட பிரதிநிதிகளும் இசசந்திப்பில் கல ந்து கொண்டனர். (ம)

மரண அறிவித்தல்

கந்தர் தம்பிராசா

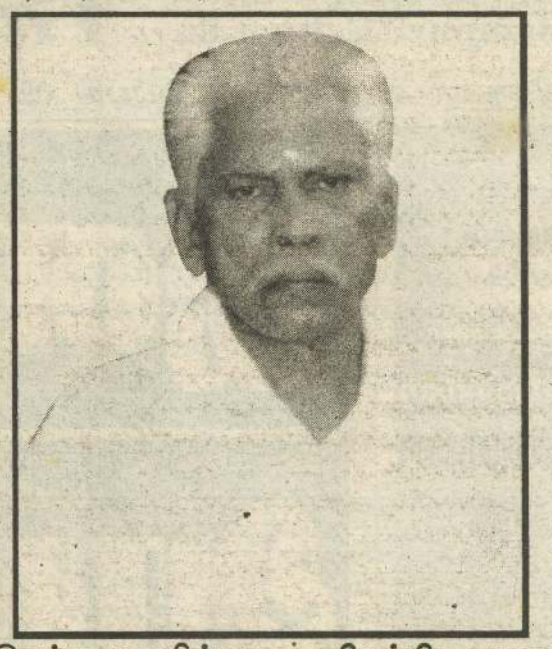

சுதுமலை தெற்கு மானிப்பாயை பிறப்பிடமாகவும் வசிப்பிட மாகவும் கொண்ட கந்தர் தம்பிராசா அவர்கள் நேற்று 25.10.2017 புதன்கிழமை காலமானார்

அன்னார் காலஞ்சென்ற கந்தர்-சின்னம்மா தம்பதியரின் அன்பு மகனும், அமரர் கதிர்காமு-செல்லம்மா ஆகியோரின் அன்பு மரு மகனும், நல்லம்மாவின் அன்புக் கணவரும், ஸ்ரீஸ்கந்தராஜா, றமணி (கௌரி), றாகினி (மாலா), ஸ்ரீஸ்காந்த் (ஜெகன்), ஜெயக் காந்தன் (சுதன்), கஜேந்திரன் (கஜன்) ஆகியோரின் பாசமிகு தந்தையாரும், பிறேமலதா (சதா), இராசலிங்கம், அன்ரன் விமல தாஸ் (ஜெயக்கொடி), கேமிலா, விஜிதா, சுகன்யா ஆகியோரின் அன்பு மாமனாரும் ஆவார்.

அன்னாரின் இறுதிக் கிரியைகள் பற்றிய விபரம் பின்னர் அறிவிக் கப்படும். இவ் அறிவித்தலை உற்றார், உறவினர்கள், நண்பர் கள் அனைவரும் ஏற்றுக்கொள்ளவும்.

சுதுமலை தெற்கு, மானிப்பாய்

தகவல்:- குடும்பத்தினர்

(1140)

கிராம உத்தியோகத்தர்களுக்கான நேர்முகப் பரீட்சை

உள்நாட்டலுவலர்கள் அமைச்சினால் 2016ஆம் ஆண்டு நடத்தப்பட்ட கிராம உத்தி யோகத்தர் ஆட்சேர்ப்புக்கான போட்டிப் பரீட் சையில் தெரிவு செய்யப்பட்டவர்களுக்கான நேர்முகப் பரீட்சை எதிர்வரும் ஒக்டோபர் மாதம் 30, 31ஆம் திகதிகளில் யாழ்.மாவ ட்ட செயலகத்தில் நடைபெறவுள்ளது.

இது தொடர்பாக நேர்முகப் பரீட்சைக் கான கடிதங்கள் சம்பந்தப்பட்ட பரீசார்த்தி களுக்கு உள்நாட்டலுவல்கள் அமைச்சினால் நேரடியாக அனுப்பி வைக்கப்பட்டுள்ளதாக யாழ்.மாவட்ட மேலதிக அரசாங்க அதிபர் திருமதி சு.தெய்வேந்திரம் அறிவித்துள்ளார்.

மேலும் தெரிவு செய்யப்பட்டவர்களின் விபரங்கள் உள்ளே. (ம)

கோண்டாவில் கிழக்கு ராஜா பிளாசாவின் மாதிரிக் கிராம முப்பது வீட்டுத்திட்டம்

கோண்டாவில் கிழக்கைச் சேர்ந்த அமரர்கள் திரு.கந்தையா இராசையா திருமதி இராசையா சரஸ்வதி ஆகியோரின் ஞாபகார்த்தமாக அவர்களின் குடும்பத்தினரால் விவசாய வீதி, வடக்கு புன்னாலைக்கட்டுவனில் அமைந்த காணியில் முப்பது வீடுகளுக்கான காணி அன்பளிப்பாக வழங்கப்பட்டது. இக் காணியில் மீள்குடியேற்ற அமைச்சின் நிதி உதவியுடன் உடுவில் பிரதேச செய லகத்தினால் ஒரு வீட்டிற்கு தலா ஒன்பது இலட்ச ரூபா வீதம் முப்பது வீடுகள் அமைத்துக் கொடுக்கப்பட்டது. இவ் வீடுகள் 21.10.2017 அன்று யாழ்.மாவட்ட அரசாங்க அதிபர் திரு.நா.வேதநாயகன் அவர்களால் பயனாளிகளுக்கு கைய ளிக்கப்பட்டது. இவ் வீட்டுத்திட்டமானது கோண்டாவில் கிழக்கு ஸ்ரீ அற்புத நர்த்தன விநாயகர் சனசமூக நிலையத்தினால் மேற்பார்வை செய்யப்படும்.

(1136)

ஸ்ரீ அற்புத நர்த்தன விநாயகர் சனசமூக நிலையம், குமரன் விளையாட்டுக் கழகமும், கோண்டாவில் கிழக்கு

கண்ணீர் அஞ்சலி

எமது பாடசாலையின் உப அதிபர்

திரு.ப.பரமலிங்கம்

அவர்களின் அன்புத் தந்தையார்

உயர்திரு.

சிதம்பரப்பிள்ளை பழனி

(வட்டாரம் 4, நெடுந்தீவு)

அவர்களின் மரணச் செய்தி அறிந்து துயர் அடைவதுடன் அவரின் இழப்பால் துயருறும் குடும்பத்தினருக்கு எமது ஆழ்ந்த அனுதாபங்களைத் தெரிவிப்பதுடன் அன்னாரின் ஆத்மா சாந்தியடைய இறைவனைப் பிரார்த்திக்கின்றோம்.

அதிபர், ஆசிரியர்கள், மாணவர்கள்

யா/கலட்டி மெ.மி.த.க பாடசாலை

(இ)

யாழ்ப்பாணப் பல்கலைக்கழக விளையாட்டு அணிகளுக்கான புகைப்படம்-2017

யாழ்ப்பாணப் பல்கலைக்கழக விளையாட்டு அணிகள் மற்றும் விளையாட்டு அவைக்கான 2017ஆம் ஆண்டுக்கான புகைப் படங்கள் 28.10.2017 (சனிக்கிழமை) பி.ப 2.30 மணிக்கு யாழ்ப் பாணப் பல்கலைக்கழக விளையாட்டு மைதானத்தில் எடுப்பதற்கான ஏற்பாடுகள் செய்யப்பட்டுள்ளன. விளையாட்டு அணிகள் மற்றும் விளையாட்டு அவை அங்கத்தவர்களை தவறாது சமுகமளிக்குமாறு வேண்டிக்கொள்கின்றோம்.

பதிவாளர்

(சி-172)

Digitized by Noolaham Foundation.
noolaham.org | aavanaham.org

அரசின் புகழைக் குறைப்பதே கூட்டு எதிரணியின் நோக்கம்

உதய கம்மன்பில தெரிவிப்பு

(கொழும்பு)

அரசியலமைப்பு சட்டவாக்க சபையில் அங்கம் வகித்து கொண்டு அதன் நடவடிக்கைகளை மந்தப்படுத்தி அதன் மூலம் அரசாங்கத்தின் புகழைக் குறைப்பதே கூட்டு எதிர்க் கட்சியின் நோக்கம் என நாடாளுமன்ற உறுப்பினர் உதய கம்மன்பில தெரிவித்துள்ளார்.

கொழும்பில் நேற்று நடை பெற்ற ஊடகவியலாளர் சந் திப்பில் ஊடகவியலாளர்கள் எழுப்பிய கேள்விக்கு பதிலளி க்கும் போதே அவர் இதனை கூறியுள்ளார். புதிய அரசியல மைப்புச் சட்டம் தொடர்பாக அரசாங்கம் முன்னெடுத்து வரும் வேலைத்திட்டங்கள் என்ன என்பதை அறிந்து அது குறித்த நிலைப்பாடுகளை மக்களுக்கு கூற முடியும்.

இதன் காரணமாகவே அரசியலமைப்புச் சட்டவாக்க சபையில் கூட்டு எதிர்க்கட்சி யினர் அங்கம் வகித்து வரு கின்றன. தமிழ் மக்களுடன் இணைந்து கலந்துரையாடி அவர்களின் பிரச்சினை களை தீர்ப்பதற்கு இறுதி வாய்ப்பு இதுவாகவே அமையும். இதனை உச்சமாக பயன்படுத் திக் கொள்ள வேண்டும்.

அதேநேரம், புதிய அரசி யல் யாப்பில் ஒற்றையாட்சி முறைமை பாதுகாக்கப்படு தல் மற்றும் பௌத்தத்துக் கான முன்னுரிமை உள்ளி ட்ட விடயங்கள் தொடர்பான நிலைப்பாடுகளை சுதந்திர கட்சியும், ஐக்கிய தேசிய கட்சியும் வெளியிட்டுள் ளன.

இவை குறித்து தொடர்ந்து விவாதிக்கப்படுகிறது. ஆனால் இந்த விடயங்களை முன் வைத்து சில அடிப்படைவாதி கள் தங்களின் அரசியல் நலன் சார்ந்த பிரசாரங் களை மேற்கொண்டு வரு கின்றனர். ஆனால் இவை ஒருபுற மிருக்க, தமிழ் மக்க ளது பிரச் சினைகளை தீர்ப்ப தற்க ான வழிவகைகள்தொடர் பில் அவ தானம் செலுத்த வேண்டும் என அவர் தெரிவித்தார். (இ-7)

கின்றனர்.

நாங்கள் வெளிப்படுத்திய காரணங்களை கொண்டே பௌத்த சங்க சபையினர் புதிய அரசியலமைப்புச் சட்டத் தில் இருக்கும் ஆபத்தை அறி ந்துகொண்டனர்.

இப்படியான பின்னணியை ஏற்படுத்தும் போது மக்கள் தமது வாக்கை அரசாங்கத் திற்கு எதிராக பயன்படுத்து வார்கள். கூட்டு எதிர்க்கட்சி யினரின் நடவடிக்கை கார ணமாக நாட்டில் அரசியல மைப்புக்கு எதிரான அலை ஏற்பட்டுள்ளது எனவும் உதய கம்மன்பில மேலும் தெரிவித் தார். (இ-7)

தமிழருடன் கலந்துரையாடி பிரச்சினைகளை தீர்ப்பதற்கு இதுவே இறுதிச் சந்தர்ப்பம்

அமைச்சர் தயாசிறி தெரிவிப்பு

(கொழும்பு)

தமிழ் மக்களின் பிரச் சினைகளை பேச்சுவார் த்தை நடத்தி தீர்ப்பதில் முக்கிய அவதானம் செலுத் தப்பட வேண்டும் என்று அமைச்சர் தயாசிறி ஜயசேகர தெரி வித் துள்ளார். நேற்று கொழும்பில் இடம் பெற்ற அமைச்சரவைத் தீர்மா னங்களை வெளியிடும் செய் தியாளர் சந்திப்பில் வைத்து அவர் இவ்வாறு கூறியுள்ளார்.

தற்போது இரண்டு பிர தான அரசியல் கட்சிகளும் ஒன்றிணைந்து அரசியல் யாப்பு உள்ளிட்ட விடயங் களை மேற்கொண்டு வரு கின்றனர். தமிழ் மக்களுடன் இணைந்து கலந்துரையாடி அவர்களின் பிரச்சினை களை தீர்ப்பதற்கு இறுதி வாய்ப்பு இதுவாகவே அமையும். இதனை உச்சமாக பயன்படுத் திக் கொள்ள வேண்டும்.

சுதந்திரக் கட்சியின் 2ஆம் தலைமைக்கு கோத்தா பொருத்தம்!

(கொழும்பு)

ஸ்ரீலங்கா சுதந்திரக் கட்சி யின் இரண்டாம் தலைமைத் துவத்துக்கு கோத்தபாய ராஜ பக்ஷ பொருத்தமானவர் என அமைச்சர் ஜோன் செனவி ரட்ன தெரிவித்துள்ளார்.

சிங்கள வார இதழ் ஒன் றுக்கு அளித்துள்ள நேர்கா ணலில் அவர் இதனைத் தெரிவித்துள்ளார். தொடர்ந் தும் கருத்து வெளியிட்டுள்ள அவர்,

தற்போதைய அரசாங்கத் தில் சுதந்திரக் கட்சிக்காரர் களுக்கு பாரபட்சம் காட்டப்ப டுகின்றது. உரிய முறையில் மரியாதை மற்றும் அங்கீ காரம் கிடைப்பதில்லை.

எதிர்வரும் ஜனாதிபதித் தேர்தலின் போது மைத் திரிபால சிறிசேனவே மீண் டும் போட்டியிட வேண்டும் என்று கட்சி வலியுறுத்துவ தன் காரணமாக அவர் போட் டியிட்டே ஆகவேண்டும்.

மீண்டும் தேர்தலில் போட் டியிடப் போவதில்லை என்ற அவரது வாக்குறுதியை இந்த விடயத்தில் அவர் மீறியே ஆகவேண்டும்.

சுதந்திரக் கட்சியை வெற் றிப் பாதையில் அழைத்துச் செல்வதற்கும் கட்சியின் இர ண்டாம் தலைமைத்துவத் துக்கும் கோத்தபாய ராஜப க்ஷ பொருத்தமானவர். இது எனது தனிப்பட்ட கருத்து. கட்சிதான் இந்த விடயத்தில் இறுதி முடிவை எடுக்கும் அதிகாரம் கொண்டுள்ளது.

தற்போதைய நிலையில் நான் முற்றாக மைத்திரி அணியுடன் இணைந்து விட் டேன். முன்னாள் ஜனாதிபதி மகிந்தவுக்கு ஆதரவாக நான் நடந்து கொள்வதாக தெரிவிக் கப்படும் தகவல்களில் எது வித உண்மையும் இல்லை என்றும் அமைச்சர் ஜோன் செனவிரட்ன மேலும் தெரி வித்துள்ளார். (இ-7)

தேசிய மட்ட ஆங்கில மொழி நாடகப்போட்டியில் வடக்கு முன்னிலை

10 முதலாம் இடங்களையும் 7 இரண்டாம் இடங்களையும் பெற்றது

(யாழ்ப்பாணம்)

தேசிய மட்ட ஆங்கில மொழி நாடகப் போட்டி முடி வுகள் வெளியிடப்பட்டுள் ளன. இதன் பிரகாரம் அகில இலங்கை ரீதியில் பத்து முதலாம் இடங்களையும் ஏழு இரண்டாம் இடங்களை யும் நான்கு மூன்றாம் இடங் களையும் பெற்று கடந்த காலத்தை விட அதிகமான வெற்றிகளை வடக்கு மாகா ணம் ஈட்டியுள்ளது. இது தொடர்பாக வடக்கு மாகாண கல்விப் பணிப்பாளர் செ.உதய குமார் விடுத்துள்ள வெற்றி யாளர்கள் பட்டியல் வருமாறு,

நிகழ்வு-கனிஷ்ட உரை யாடல் நாடகம், நிலை- சிற ப்பு, பெயர்-வி.விதுவர்ஷன் (வ/வவுனியா தமிழ் ம.ம.வி), நாடகத் தலைப்பு-"A Friend in need", கதாபாத்திரம்-Tom.

நிகழ்வு-சிரேஷ்ட உரை யாடல் நாடகம், நிலை- சிற ப்பு, பெயர்- இ.அட்சயன் (யாழ். இந்துக் கல்லூரி), நாட கத் தலைப்பு-"Nurturer", கதாபாத்திரம்-Teacher.

நிகழ்வு-ஆங்கில பிரதி எழுதுதல் (அச்சு எழுத்து), தரம் 6- பி.பிரவீணா (யாழ். இமையாணன் அ.த.க.பா.)- நிலை-1, தரம் 8-த.சுதர்மிதா (யாழ். இமையாணன் அ.த. க.பா.) -நிலை-2, தரம் 10- சா.பமீலா (யாழ். உடுப்பிட்டி மகளிர் கல்லூரி)-நிலை-2, தரம் 10-ல.கிஷாந்தனா (மன்.புனித சேவியர் மகளிர் கல்லூரி)-நிலை 3, தரம் 11- த.மதுமிதா- (யாழ். இமை யாணன் அ.த.க.பா.)நிலை- 1, தரம் 12-கொ. ஜனார்த் தனா (மன்.புனித சேவியர் மகளிர் கல்லூரி)-நிலை-2.

நிகழ்வு:- ஆங்கில பிரதி எழுதுதல் (தொடுத்தெழுதுதல்)

தரம்12-ந.நிவேதா (யாழ். இந்து மகளிர் கல்லூரி) - நிலை-1.

நிகழ்வு:- ஆங்கில படைப்பாக்கம்

தரம் 6-த.ரசேல்தன்யா- (யாழ்.சுண்டுக்குளி மகளிதர் கல்லூரி)-நிலை 2, தரம் 7- ஸ்.டெனி கொன்ஸ்ரன் ரைன் (யாழ். இந்துக் கல்லூரி) - நிலை 2, தரம் 7-சு. அஷானா (வ/ வவுனியா தமிழ்ம.ம.வி)- நிலை -3, தரம் 9-பே. யுதிஷ டிரன் (யாழ்.இந்துக் கல்லூரி) -நிலை-3, தரம் 12- க.திவாகரன் (வ/ வவு னியா தமிழ் ம.ம.வி)- நிலை 1, தரம் 13-ம.கிறிஸ்ரீன் கனுலா- (யாழ். திருக்குடும்ப கன்னியர்மடம்) நிலை -1.

நிகழ்வு :-ஆங்கில சொல் வதெழுதல் (Dictation)

தரம்-6, சு.ஆன் சுகேதா - (வ/ இறம்பைக்குளம் ம.ம.வி)- நிலை 1, தரம்-10, சூ.ஆர்த்திகா (யாழ். வேம்படி பெண்கள் உயர்தரப் பாடசாலை) -நிலை-3, தரம் 13-இ.அனுஜா (வ/ வவ்வுனியா தமிழ் ம.ம.வி)- நிலை-1.

நிகழ்வு:- முன் ஆயத்த மற்ற பேச்சு (ஆங்கிலம்)

தரம் 13-அ.அபிலாஷா (யாழ். வேம்படி பெண்கள் உயர்தரப் பாடசாலை) நிலை-1.

நிகழ்வு:- ஆங்கில பாவோதல்

தரம் -4 தி.விஷாலி - (யாழ். நெல்லியடி மெ.மி.த. க.பா)- நிலை 2, தரம் 7 ஜீ.ஓம் ஷியாம்ஷங்கர் (யாழ். பரியோவான் கல்லூரி)- நிலை-2, தரம் 10 ல.லவன் (யாழ். இந்துக் கல்லூரி) நிலை - 1.ஆகியோரின் பெயர் விப ரங்கள் வெளியிடப்பட்டுள் ளன.

நெருக்கடியைக் குறைப்பதற்கு மகிந்தவின் வழியே சிறந்தது

புன்னகையுடன் தலையசைத்த மைத்திரி

(கொழும்பு)

பொதுமக்களை வாட்டிக் கொண் டிருக்கும் வாழ்க் கைச் செலவு நெருக்கடியைக் குறைப்பதற்கு முன்னாள் ஜனாதிபதி மகிந்த ராஜபக் ஷவின் வழிமுறையே சிறந் தது என்று சுகாதார அமை ச்சர் ராஜித சேனாரட்ன தெரி வித்துள்ளார்.

வாராந்த அமைச்சரவைக் கூட்டம் ஜனாதிபதி மைத்திரி பால சிறிசேனவின் தலை மையில் நேற்று நடைபெற் றது. இதன் போது வாழ்க் கைச் செலவு மற்றும் பண வீக்கம் குறித்து கூடிய கவ னம் செலுத்தப்பட்டுள்ளது.

இக்கட்டத்தில் குறுக்கிட்ட அமைச்சர் ராஜித சேனார ட்ன, வாழ்க்கைச் செலவைக் குறைப்பதற்கு முன்னாள் ஜனாதிபதி மகிந்த ராஜபக்ஷ வின் வழிமுறையைப் பின் பற்றுவதே சிறந்தது.

அவர் வாரம் தோறும் தொடர்புடைய அதிகாரிகளை அலரி மாளிகைக்கு வரவ ழைத்து வாழ்க்கைச் செல வைக் குறைப்பது தொடர் பான ஆலோசனைகளை வழங்குவார்.

அதன் காரணமாக அதி காரிகளும் துரித நடவடிக் கைகளை மேற்கொண்டிருந் தனர். அதே வழிமுறையை நாம் பின்பற்றலாம் என்று அமைச்சர் ராஜித சேனா ரட்ன தெரிவித்துள்ளார்.

ஜனாதிபதி மைத்திரி பால சிறிசேனவும் அந்த யோசனையை ஏற்றுக் கொள்ளும் வகையில் புன்ன கையுடன் தலையசைத்துள் ளார். (இ-7)

Digitized by Noolaham Foundation.
noolaham.org | aavanaham.org

COMPETITIVE EXAMINATION FOR RECRUITMENT TO GRADE III OF GRAMA NILADHARI SERVICE - 2016
LIST OF CANDIDATES QUALIFIED FOR THE INTERVIEW - JAFFNA DISTRICT

S.NO	NAME	NIC NO	DIVISIONAL SECRETARIAT
1	DINESH, M.	902382658V	KYTES
2	GOWRITHARAN, P.	940981794V	KYTES
3	MARY JENUJA, R.	907971856V	KYTES
4	PRINSON, A.	831164867V	KYTES
5	SHALINI, P.	905774760V	KYTES
6	THARSHIYA, B.	928161307V	KYTES
7	AMPALAVANAR, Y.	896980149V	CHENKANAI
8	KALPANA, S.	907582396V	CHENKANAI
9	MAKEENTHAN, T.	901560870V	CHENKANAI
10	MANTHAHINI, M.	896353675V	CHENKANAI
11	PRATHEEPA, M.	818060980V	CHENKANAI
12	RAJINI, M.	907931536V	CHENKANAI
13	SHANGEETHA, M.	925093165V	CHENKANAI
14	SINTHUJA, G.	917464316V	CHENKANAI
15	SINTHUJAN, P.	931193392V	CHENKANAI
16	DENESKUMAR, K.	900753446V	SANDILIPAY
17	JASINTHAN, S.	913413885V	SANDILIPAY
18	SHAJEEVAN, J.	941153755V	SANDILIPAY
19	SRIKANTHAN, A.	927171961V	SANDILIPAY
20	SUHASHINI, L.A.	877860663V	SANDILIPAY
21	THARSHAN, P.	941192432V	SANDILIPAY
22	JAPAKAR, S.	900793383V	THELIPPALAI
23	KAJINTHA, M.	946350990V	THELIPPALAI
24	MAJURAN, P	880634267V	THELIPPALAI
25	MARIYALINTA, M,	946554235V	THELIPPALAI
26	NIROJA, P.	917901821V	THELIPPALAI
27	NISHANTH, P.	881964252V	THELIPPALAI
28	PIRASATH, N.	890342523V	THELIPPALAI
29	SHARMINI, G.	856624064V	THELIPPALAI
30	SUSETHA, S.	887791708V	THELIPPALAI
31	VAIKUNTHAN, M	871403481V	THELIPPALAI
32	VIJEA, P.	821982243V	THELIPPALAI
33	ARAVINTHAN, A.	950680814V	UDUWIL
34	HARIHARAN, R.	882942465V	UDUWIL
35	KOPIKA, J.	936453783V	UDUWIL
36	LEENATHAYALAN, K.	880813595V	UDUWIL
37	LOJAN, N.	882462307V	UDUWIL
38	MATHANARAJ, T.	891242565V	UDUWIL
39	NAVAVITHIJA, P.	897790858V	UDUWIL
40	PAVAGANESH, S.	903540753V	UDUWIL
41	PIRATHAPAN, R.	881921561V	UDUWIL
42	PIRUNTHAPAN.S	832443379V	UDUWIL
43	PURANTHARA, V.S	891171552V	UDUWIL
44	SABESAN, K.	930932493V	UDUWIL
45	SAHANA, N.	946583650V	UDUWIL
46	SAJANTHAN, S.	950710730V	UDUWIL
47	SHABESAN, S.	820514670V	UDUWIL
48	SIVARAMAN, S.	822331610V	UDUWIL
49	THARSHANTH, S	913232895V	UDUWIL
50	AJANTHAN, S.	920101380V	KOPAY
51	BALAGOBY, B.	940822866V	KOPAY
52	JEEBAKARAN, S.	867842861V	KOPAY
53	MOSES, M.K.	903530189V	KOPAY
54	NITHIYA, S.	816135575V	KOPAY
55	PANGAJAN, S.	893031065V	KOPAY
56	PREMASIYA, B	926701649V	KOPAY
57	SATHEES, A	891491859V	KOPAY
58	THABEESAN, Y.	901574057V	KOPAY
59	THAYALAN.K.	902111999V	KOPAY
60	THENUJAA, K.	927402688V	KOPAY
61	ABIRAM, M.	933290409V	KARAWEDDI
62	ARCHCHANA, V.	908091140V	KARAWEDDI
63	JANAKAN, S.	901902534V	KARAWEDDI
64	KASTHURY, M.	887521026V	KARAWEDDI
65	KUBERAN, K.	942672977V	KARAWEDDI
66	PRATHEEPAN, S.	822113940V	KARAWEDDI
67	PREMILA, V.	938621098V	KARAWEDDI
68	SELLATHURAI, P.	938470197V	KARAWEDDI
69	SINTHUJAN, T.	921982127V	KARAWEDDI
70	SIVASANKAR, S.	911922762V	KARAWEDDI
71	SOORYA, N.	886263031V	KARAWEDDI
72	SUTHARSAN, K.	891300077V	KARAWEDDI
73	BHARATHY, S.	896362429V	KARAWEDDI
74	CASTRO, S.	952082663V	MARUTHANKERNY
75	JESURASA, J.M.	917122954V	MARUTHANKERNY
76	KASTHURY, T.	895720011V	MARUTHANKERNY
77	LUXMANAN, N.	892620920V	MARUTHANKERNY
78	SULOSANA, L.	898371212V	MARUTHANKERNY
79	THUVARAGA, P.	927682273V	MARUTHANKERNY
80	GOWSHALYA, Y.	905371797V	POINT PEDRO
81	JANAI, T.	906242613V	POINT PEDRO
82	MATHUSUTHANAN, S.	892431990V	POINT PEDRO
83	NISHAMINY, K.	956340179V	POINT PEDRO
84	RAMANAN, K.	922632693V	POINT PEDRO
85	RATHEESKARAN, C.A	891870647V	POINT PEDRO
86	SARANYA, V.	938051151V	POINT PEDRO
87	THIRUVARANKAN, K.	813571323V	POINT PEDRO
88	JESALINI, S.	897911566V	CHAWAKACHCHERI
89	KAVUSALA. T.	908392426V	CHAWAKACHCHERI
90	KEERTHANA, N.	916832664V	CHAWAKACHCHERI
91	KIRITHTHIKA, S.	908322843V	CHAWAKACHCHERI
92	KOWSIKAN, K.	901924481V	CHAWAKACHCHERI
93	MATHUNGAN, T.	942991290V	CHAWAKACHCHERI
94	NISHANTHAN, S.	880762931V	CHAWAKACHCHERI
95	PIRASANNA, K.	892320209V	CHAWAKACHCHERI
96	RAJAMOHAN, R.	897822415V	CHAWAKACHCHERI
97	REGITHIVYA, R.	905863460V	CHAWAKACHCHERI
98	SANKEETHA, R.	946013358V	CHAWAKACHCHERI
99	SARITHA, B.	918360360V	CHAWAKACHCHERI
100	SELVARAMA,N.	825854568V	CHAWAKACHCHERI
101	SIVASUBRAMANIYAM, M.	898252949V	CHAWAKACHCHERI
102	SUTHARGINI, P.	886071523V	CHAWAKACHCHERI
103	SUVARNAKUMAR, B.	823124201V	CHAWAKACHCHERI
104	SUVEEDA,P.	868281006V	CHAWAKACHCHERI
105	THANESVARAN,K.	881002949V	CHAWAKACHCHERI
106	THANUSATH,P.	931111582V	CHAWAKACHCHERI
107	THARAKA,P.	867061738V	CHAWAKACHCHERI
108	USHANI,T.	905643487V	CHAWAKACHCHERI
109	VIGINTHA.A.D	895742414V	CHAWAKACHCHERI
110	VIJAYASRI, N.	896973401V	CHAWAKACHCHERI
111	CHARLES, N.	898330940V	NALLUR
112	IYNKARAN, Y.	821102944V	NALLUR
113	KAJENTHINI, S.	906483181V	NALLUR
114	KAYILAJINI, R.	897691264V	NALLUR
115	KIRUSHANTHAN,K.	821182395V	NALLUR
116	LUXSHIKA,P.	935312493V	NALLUR
117	RATHEEPAN,S.	870222424V	NALLUR
118	SAAMBAVI,D.	946001260V	NALLUR
119	SAYANTHAN,S.	902302557V	NALLUR
120	SUBAJINI,A.	786032121V	NALLUR
121	SUKIRTHINY,V.	897741369V	NALLUR
122	THANUSHAN,M.	941723683V	NALLUR
123	THARANGANI,J.V.B.	895582212V	NALLUR
124	VASANTHARUBAN,M.	881654210V	NALLUR
125	DAYANI,V.	886193300V	JAFFNA
126	DILAXAN,A.	842412332V	JAFFNA
127	FABIANA, M.	915342329V	JAFFNA
128	JASOTHARAN, K.	890340458V	JAFFNA
129	LAVARUBAN, G.	942402333V	JAFFNA
130	MANOJAN, T.	931490672V	JAFFNA
131	MARY THARSHANA, T.R	926903772V	JAFFNA
132	MUJIDHA, A.K.F	917044309V	JAFFNA
133	NIRUPAKARAN, L.	811655945V	JAFFNA
134	RAJEEVAN,S.	841732596V	JAFFNA
135	RAMANAPIRAKASH,N.	851471995V	JAFFNA
136	RAVISHANTHI,T.	887522758V	JAFFNA
137	SUJEEVAN,R.	921054041V	JAFFNA
138	SUTHARSAN, J.	940063647V	JAFFNA
139	THARAKA, G.	885343198V	JAFFNA
140	THIVJA, S.	927572168V	JAFFNA
141	VASUMATHY, V.	907401332V	JAFFNA
142	VENUKA, S.	947612190V	JAFFNA
143	CHRISTY YUVARAJA, G.	890763928V	VELANAI
144	EXSHANA,S.	915861687V	VELANAI
145	JIVAJIKA,T.	827302457V	VELANAI
146	KAMSHA,S.	908661869V	VELANAI
147	KOWHIKAN, N.	940392330V	VELANAI
148	KUGATHAS, T.	903394706V	VELANAI
149	PULNEDRAN,	873273984V	VELANAI
150	M.RATHANA, S.D.M	855833344V	VELANAI
151	SOORIYAKUMAR, V.	887002142V	VELANAI
152	SRITHARAN,S.	822111505V	VELANAI
153	RAJKUMARAMARK,S.	860814307V	DELFT
154	SRI RANGAN, T.	913244222V	DELFT
155	THIRES NEHRUGINI, A.	928012638V	DELFT
156	MAURAN, S.	932663171V	KAREINAGAR
157	RATHAKRISHNAN, B.	801024149V	KAREINAGAR
158	SRIRAMANAN, S.	852042729V	KAREINAGAR
159	SURESH, K.	901151229V	KAREINAGAR
160	THEVAMANOKARY, M.	895860557V	KAREINAGAR

Digitized by Noolaham Foundation.
noolaham.org | aavanaham.org

அனைவருக்கும் நியமனம் வழங்கக்கோரி

வடக்கு தொண்டராசிரியர்கள் ஜனாதிபதியின் செயலருடன் சந்திப்பு

(யாழ்ப்பாணம்)

யாழ்.மாவட்ட தொண்டராசிரியர் சங்கத்தின் ஏற்பாட்டில் வடமாகாண தொண்டராசிரியர்கள் கடந்த 23 ஆம் திகதி ஜனாதிபதி செயலகம் முன் ஒன்றுகூடிய போது ஜனாதிபதியின் செயலாளர் சந்தித்து நீண்ட நேரம் அவர்களின் பிரச்சினை தொடர்பாக கேட்டறிந்தார். இதன் போது வடக்கில் தொண்டராசிரியர்களுக்கான நேர் முகப்பரீட்சை நடத்தப்பட்டு சுமார் 674 தொண்டராசிரியர்கள் தகுதி பெற்றிருந்த நிலையில் வெறும் 182 பேருக்கு மாத்திரம் நியமனம் வழங்கப்படும் என்றும் மிகுதிப் பேருக்கு போட்டிப்பரீட்சை நடத்தப்படும் என்றும் கல்வி இராஜாங்க அமைச்சரினால் கூறப்படுகின்றது. பாடசாலையின் சம்பவத்திரட்டுப் புத்தகத்தின் பதிவினைக் கொண்டிருக்காத காரணத்தினால் மிகுதிப்போர் நியமனப்பட்டியலில் சேர்க்கப்படவில்லை என்று கூறப்படுகின்றது. இவ்விடயங்களை ஜனாதிபதியின் செயலாருக்கு எடுத்துரைத்த வட மாகாண தொண்டராசிரியர்கள் தகுதியான அனைவருக்கும் சமகாலத்தில் நியமனம் வழங்கப்பட வேண்டும் என்று விடுத்த வேண்டுகோளை கவனமாக செவிமடுத்த செயலாளர் இதை உடனடியாக ஜனாதிபதி ஊடாக கல்வி அமைச்சின் கவனத்திற்குக் கொண்டு செல்வதாக கூறினார். மேலும் சம்பவத்திரட்டு புத்தகத்தில் குறித்த தொண்டராசிரியரின் பெயரை பதிவு செய்யாதது பாடசாலை நிர்வாகத்தின் தவறு எனச் சுட்டிக்காட்டிய போது அதை செயலாளர் ஏற்றுக் கொண்டார்.

வயது மூப்பு காரணமாக பல தொண்டராசிரியர்கள் வேறு துறைகளில் வேலை வாய்ப்பினை பெற்றுச் செல்ல முடியாமல் இருப்பதனாலும் அவர்களில் பெரும்பாலானவர்கள் பெண்களாகவும் குடும்பத்தலைவர்களாகவும் இருப்பதாலும் இந்தப்பிரச்சினையை மனிதாபிமானத்துடன் அணுகி வடமாகாணத்தில் காணப்படும் அனைத்து தொண்டராசிரியர்களுக்கும் நியமனம் வழங்கி தொடர்ச்சியாக இழுபறியில் இருக்கும் இப் பிரச்சினைக்கு முற்றுப்புள்ளிவைக்க வேண்டும் என்று தொண்டராசிரியர் சங்கத்தால் வேண்டுகோள் விடுக்கப்பட்டது. (இ)

குற்றச் செயல்களைக் கட்டுப்படுத்த நெல்லியடி நகரில் சி.சி.ரி.வி.கமராக்கள்

(கரணவாய்))

நெல்லியடி நகரில் குற்றச் செயல்களில் ஈடுபடும் நபர்களை இலகுவில் கண்டறியும் வகையில் சி.சி.ரி.வி. கமராக்களைப்பொருத்தியுள்ளதாக வடமாகாண சபை உறுப்பினர் அகில தாஸ் சிவக் கொழுந்து தெரிவித்துள்ளார்.

தனது பன்முகப்படுத்தப்பட்ட நிதி ஒதுக்கீட்டின் கீழ் நெல்லியடி நகரில் டிஜிற்றல் தொழில்நுட்பத்துடன் கூடிய கடிகாரம் ஒன்றினையும் சி.சி.ரி.வி.கமராக்களையும் பொருத்தியுள்ளதாக அவர் கூறினார்.

குறித்த வேலைத்திட்டம் நிறைவடைந்த நிலையில் அதற்கான காசோலையினை வழங்கி வைக்கும் நிகழ்வு நேற்றுக் காலை வடமராட்சி தெற்கு மேற்கு பிரதேசபை அலுவலகத்தில் செயலாளர் வினோரஞ்சன் தலைமையில் நடைபெற்றது.

இந்தக் காசோலையை நெல்லியடி வணிகர் சங்கத்தின் செயலாளர் சுரேரஞ்சனிடம் ஸ்ரீலங்கா சுதந்திர கட்சியின் யாழ்.மாவட்ட அமைப்பாளரும் வடமாகாண சபை உறுப்பினருமான அகிலதாஸ் வழங்கி வைத்தார். (இ-60)

பட்டப்பகலில் நூதனமான முறையில்

நெல்லியடி நகர்ப் பகுதியில் நகைக் கடையில் திருட்டு

(கரணவாய்)

நெல்லியடி நகர்ப்பகுதியில் உள்ள நகைக் கடை ஒன்றில் மிகவும் துணிகரமான முறையில் நகைகள் திருடப்பட்ட சம்பவம் ஒன்று கடந்த திங்கட்கிழமை இடம் பெற்றுள்ளது.

இச் சம்பவம் தொடர்பாக மேலும் தெரியவருவதாவது,

சம்பவ தினத்தன்று இரு நபர்கள் குறித்த கடைக்கு தாலிக்கொடி வாங்குவதற்கென சென்றுள்ளனர்.

தாலிக்கொடி வாங்குவதற்குரிய பணம் அருகில் உள்ள வங்கி ஒன்றில் இருந்து வேறொரு நபர் எடுத்து வருவதாக கூறி நீண்ட நேரமாக கடையில் இருந்துள்ளார்கள்.

பின்னர் குறித்த நபர்களில் ஒருவர் தான் வங்கி சென்று பார்த்து வருவதாகக் கூறி அவ் இடத்தை விட்டு சென்றுள்ளார். அவர் சென்ற சற்று நேரத்தின் பின் அப்பகுதியில் விபத்து ஒன்று இடம்பெற்றுள்ளது.

அப்போது கடையில் இருந்த குறித்த நபர் சந்தியில் விபத்து ஒன்று நடந்துள்ளது தெரியுமா என கேட்டுள்ளார்.

கடை உரிமையாளர், தான் வாடிக்கையாளர்களுக்கு காண்பிப்பதற்காக வைத்திருந்த சில நகைகளை எடுத்து கண்ணாடி அலுமாரியில் வைத்து விட்டு விபத்து நடந்த இடத்தை பார்ப்பதற்கு சற்று வெளியில் சென்றுள்ளார். அப்போது கடையில் இருந்த நபர் ஒரு இலட்சத்து 40 ஆயிரம் ரூபாய் பெறுமதியான நகைகளை எடுத்துக் கொண்டு தப்பிச் சென்றுள்ளார். கடைக்குள் மீண்டும் திரும்பிய உரிமையாளர் குறித்த நபரைக் காணவில்லை என தேடிய போது தான் அலுமாரியில் வைத்த நகையும் காணாமல் போயுள்ளதை அறிந்துள்ளார்.

உடனடியாக இச் சம்பவம் குறித்து நெல்லியடி பொலிஸ் நிலையத்தில் முறைப்பாடு செய்துள்ளார். பொலிஸார் விசாரணைகளை மேற்கொண்டு வருகின்றனர். (இ-9-60)

பசுமை நிழலின் கீழ் வல்லை

(கரணவாய்)

கரவெட்டி பிரதேச செயலர் பிரிவில் பசுமைப் புரட்சியினை ஏற்படுத்துவதற்கு எதிர்வரும் 31.10.2017 காலை 8மணியளவில் 5000 நிழல் தரும் மரக்கன்றுகளும் பயன் தரும் மரக்கன்றுகளையும் வல்லை பகுதியில் நடுவதற்கு திட்டமிடப்பட்டுள்ளது. கரவெட்டி பிரதேச செயலர் சிறிமோகனன் தலைமையிலான உத்தியோகத்தர்கள், கிராம சேவையாளர்கள், சமுர்த்தி உத்தியோகத்தர்கள், சமுர்த்தி பயனாளிகள், பிரதேச செயல கத்திற்குட்பட்ட இளைஞர்கள், பொதுமக்கள், கிராம நலன் விரும்பிகள், கிராம அமைப் புகள் இந் நிகழ்வில் கலந்து கொண்டு தங்களால் இயன்ற நிழல் தரும் மரங்களை கிராம சேவையாளரிடம் ஒப்படைக்குமாறும் அறிவிக் கப்பட்டுள்ளது. (இ-60)

யாரிடம் பேசுவது?
யார் என்னைப் புரிந்து கொள்வார்?
நான் வாழ்ந்து என்ன பிரயோசனம்?
நான் என்ன தவறு செய்தேன்?
என்னால் எதுவுமே முடியவில்லை ....
என்பன போன்ற எண்ணங்களா?
எம்முடன் பேசுங்கள்.
கை கொடுக்கும் நண்பர்கள்
104, 4 ம் குறுக்குத்தெரு யாழ்ப்பாணம்
'மதசார்பற்றது 'ரகசியமானது * இலவச சேவை
021 222 8117, 077 900 8776
வவனியாவில்: (024) 324 4444
(சனி, ஞாயிறு காலை 9.00 - 1.00)

விதைகளை பெற்ற விவசாயிகள் பதிவை மேற்கொள்ளுங்கள்

(யாழ்ப்பாணம்)

கடந்த 14.10.2017 அன்று புத்தூர் நிலாவரைப் பகுதியில் தேசிய உணவு உற்பத்தி மற்றும் மறுமலர்ச்சி-2017 நிகழ்வில் இலவசமாக விநியோகிக்கப்பட்ட புதிய இன மிளகாய், சோளம் விதைகளை சில விவசாயிகள் பதிவினை மேற்கொள்ளாது எடுத்துச் சென்றுள்ளனர். எமது மாவட்டத்தில் இப் புதிய இனங்களின் பெறு பேற்றை அறிந்து கொள் வதற்குதவியாக அவ்வாறு எடுத்துச் சென்ற விவசாயிகள் தங்கள் பகுதி விவசாயப் போதனாசிரியர் அலுவலகத்தில் அல்லது திருநெல்வேலியில் அமைந்துள்ள மாவட்ட அலுவலகத்தில் பதிவுகளை மேற்கொண்டு ஒத்துழைப்பு வழங்குமாறு பிரதி மாகாண விவசாயப் பணிப்பாளர் அ.செல்வராசா கேட்டுக் கொண்டுள்ளார். (இ-7)

யாழ்ப்பாணத்தில் முதல்முறையாக
SMART TAXI அறிமுகப்படுத்துகிறோம்
Rs 45 Per Km
மிகவும் வசதியான TAXI App பதிவிறக்க or 0770 - 533 533
FREE METER ONLY 1st 100 TAXI
SPEEDY GO
பண்பாளனுடன் ஒரு பாதுகாப்பான பயணம்
App Store Google Play
சாரதிகள் எம்முடன் இணைய 0777 - 643 322

இராசி பலன்

26.10.2017
ஐப்பசி 09, வியாழக்கிழமை
சூரிய உதயம் காலை 6.02 மணிக்கு
சஷ்டி முற்பகல் 10.25 மணிவரை
பூராடம் முன்னிரவு 10.35 மணிவரை
சுபநேரம் 7.33-9.02 மணிவரை
இராகுகாலம் 1.33-3.03 மணிவரை
வளவன்

	கிரகநிலை சந்திராஷ்டமம் ரோகினி- மிருகசீரிடம் பின்னிரவு 5.23 மணிக்கு மகரம்- சந்		ராகு
கேது			
சந்	சனி	குரு,சூரி புத	செவ் சுக்

மீனம் குதூகலம் தரும் சம்பவங்கள் இடம் பெறலாம், பெரிய மனிதர்களின் தொடர்புகள் உங்கள் தகுதியை உயர்த்தும், ஆரோக்கியமான நாள்.

மேடம் தடைகள் அகன்று தன வரவுகள் ஏற்படலாம், ஆன்றோர்களின் சந்திப்பு இடம் பெறலாம், தித்திக்கும் பயணங்கள் கைகூடும்.

இடபம் கேட்ட இடத்தில் உதவிகள் கிடைப்பது அரிது, உஷ்ண சம்பந்தமான ரோக பயமுண்டு, பயணத்தின் போது பொருட்களில் கவனம் தேவை.

மிதுனம் நட்பு வட்டம் விரிவடையும் நாள், பணத்தேவைகள் கைகூடும், வெளியூர்த் தொடர்புகள் அனுகூலம் தரும், தொழில் வளர்ச்சியுண்டு.

கும்பம் தித்திக்கும் செய்திகள் வந்து சேரலாம், உன்னதமான வாழ்வுக்கு அடித்தளம் அமைப்பீர்கள், பொது வாழ்வில் புகழ்கூடும், முயற்சிகள் கைகூடும்.

கடகம் மறைமுக எதிர்ப்புக்கள் மாறும், வழிபாட்டில் ஆர்வம் காட்டுவீர்கள், வரவேண்டிய பாக்கிகள் வந்து சேரலாம், ஆரோக்கியமான நாள்.

மகரம் ஆதாயமில்லாத அலைச்சல்கள் ஏற்படலாம், வீட்டை அழகுபடுத்துவதில் ஆர்வம் காட்டுவீர்கள், பயணத்தால் பிரபலமானவர்களின் சந்திப்பு இடம் பெறலாம்.

சிம்மம் உள்ளம் மகிழும் வகையில் சில சம்பவங்கள் இடம் பெறலாம், செய்தொழில் மேன்மையுண்டு, சிந்தனை ஆற்றலால் சிறப்படைவீர்கள்.

தனுசு மற்றவர்களின் விமர்சனங்களை மறந்து செயற்படுவது நல்லது, வழிபாட்டில் ஆர்வம் காட்டுவீர்கள், இரவு பகல் பாராது பாடுபடுவீர்கள்.

விருச்சிகம் உறவினர் வருகையுண்டு, பணப்புழக்கம் அதிகரிக்கும் நாள், நண்பர்களின் மூலம் சுப தகவல்கள் வந்து சேரலாம், ஆன்மீக சிந்தனை மேலோங்கும் நாள்.

துலாம் ஆதாயம் தரும் வேலையொன்றில் ஆர்வம் காட்டுவீர்கள், பக்குவமாக நடந்து பாராட்டுப் பெறும் நாள், உறவினர்கள் வழியில் உதவிகள் கிடைக்கும் வாய்ப்புண்டு.

கன்னி பேச்சில் கனிவு பிறக்கும், பொருளாதார நிலை உயர என்ன வழியென்று யோசிப்பீர்கள், வீட்டுத் தேவைகள் நிறைவு செய்ய முற்படுவீர்கள்.

Digitized by Noolaham Foundation
noolaham.org | aavanaham.org

தமிழ்ச் சமூகம் மீண்டெழ வேண்டும்

கல்வியமைச்சர் சர்வேஸ்வரன் சுட்டிக்காட்டு

(யாழ்ப்பாணம்)

தமிழ்ச் சமூகத்தில் பிறப்பு வீதம் சடுதியாக வீழ்ச்சியடைந்துள்ளது எனத் தெரிவித்த வடமாகாண கல்வி அமைச்சர் க.சர்வேஸ்வரன், இது எமது கல்விச் சமூகத்தில் பாதிப்பை ஏற்படுத்தும் என வும் சுட்டிக்காட்டியுள்ளார்.

யாழ். வைத்தீஸ்வரா கல்லூரியின் பரிசளிப்பு விழா அண்மையில் இடம் பெற்றது. அதில் பிரதம விருந்தினராக கலந்து கொண்டு உரையாற்றும் போதே அவர் மேற்கண்டவாறு தெரிவித்தார்.

அவர் மேலும் உரை யாற்றுகையில், வடக்கு மாகாண பாடசாலைகளில் உள்ள மாணவர்களின் எண் ணிக்கை கடந்த காலங் களை விட தற்போது வீழ்ச்சி யடைந்துள்ளது.

இதற்கு காரணம் இடப் பெயர்வு மட்டுமல்லாமல் குறிப்பாக தமிழ்ச் சமூகத் தினர் மத்தியில் பிறப்பு வீதம் சடுதியாக குறைவடைந்து ள்ளது. இது மிகப் பாரதூ ரமான விடயம் ஆகும்.

இரண்டாம் உலகப் போரின்போது அணுகுண்டால்

அழிவடைந்த ஜப்பான் நாடு, எவ்வாறு தனது அபிவிருத் தியின் ஊடாக வளர்ச்சி அடைந்ததோ, ஹிட்லரால் இனச் சுத்திகரிப்பு செய்யப்பட்ட யூதர்கள் தற்போது உலகின் மிகவும் வல்லமை படைத்த வர்களாகவும் காணப்படுகின் றார்களோ அதேபோன்றே நீண்டகால யுத்தத்தால் பாதிக் கப்பட்ட எம் சமூகமும் மீண் டெழ வேண்டும்

இதற்கு மாணவர்களும் ஆசிரியர்களும் இணைந்து பாடசாலைகளில் அறிவுப் புரட்சியை உருவாக்க வேண் டும் என அவர் மேலும் தெரி வித்தார். (இ-9-10-109)

"நூலகம் ஓர் வளரும் உயிரி"

இணுவில் இந்துவில் நூல்கள் சேகரிப்பு

(யாழ்ப்பாணம்)

யா/ இணுவில் இந்துக் கல்லூரியில் வாசிப்புமாத நிகழ்வுகள் இடம் பெற்று வருகின்றன. இதில் ஓர் அங்கமாக தரம் 1 முதல் தரம் 3 வரையான மாணவர் களுக்கு சஞ்சிகையாக்கம், சொல்வளம், வாசிப்பு போட்டி யும் தரம் 4 முதல் 13 வரை யான மாணவர்களுக்கு பொது அறிவு போட்டியும் இடம் பெறவுள்ளது. மேலும் வாசிப்பினை ஊக்குவிக்கும் முகமாக காலைப் பிரார்த்த னையின் போது ஆசிரியர் களினால் வாசிப்பின் முக்கிய த்துவம் பற்றி கருத்துரைகள் வழங்கப்படுவதுடன், "நூல கம் ஓர் வளரும் உயிரி" எனும் திட்டத்தின் அடிப்ப டையில் பாடசாலை மாண வர்கள், பழைய மாணவர் கள், ஆசிரியர்களிடம் இரு ந்து நூல்கள் அன்பளிப்பாக பெறும் திட்டமும் முன்னெ டுக்கப்பட்டு வருகின்றது.

இறுதி நிகழ்வு இம்மாத இறுதியில் அதிபர் தி.தேவ தயாளன் தலைமையில்நடை பெறவுள்ளதுடன் அதில் வெளி யீடு, போட்டியில் வெற்றியீட் டியோருக்கு பரிசில்களும் வழங்கப்படவுள்ளன. (இ)

பகிரங்க அறிவித்தல்

யாழ்ப்பாணம்நீதிமன்றில் யாழ்ப்பாணப் பொலிஸா ரால் பாரப்படுத்தப்பட்ட பின் வரும் சான்றுப் பொருட்கள் இது வரை உரிமை கோர ப்படாத நிலையில் காணப்படுகின் றன. எனவே குறித்த சான் றுப்பொருட்களுக்குஉரிமைகோரு பவர்கள் எவரேனுமிருப்பின் 02 மாத காலப்பகுதிக்குள் அலுவலகநேரங்களில் உரிய ஆவணங்களுடன் சமுகம ளித்து உரிய கோரிக்கையை நிலைநாட்டும்படி குற்றவி யல் நடவடிக்கை முறைச் சட்டக் கோவையின்431(2)ன்பிரகாரம் பகிரங்கப்படுத்தப்படுகின்றது.

ஆண்கள், பெண்கள்துவி ச்சக்கரவண்டிகள் வழக்கு இல AR/1110/17, மறுத வணை 26.12.2017, சான்றுப்பொ ருள் இலக்கம் PR/1411/17, துவிச்சக்கரவண்டி இல. 69 934163, சான்றுப் பொருள் இலக்கம் PR/1413/17,துவிச் சக்கர வண்டி இல. 69959 095, சான்றுப்பொருள் இலக் கம் PR/1415/17, துவிச்ச க்கர வண்டி இல. 6992 40 04, சான்றுப்பொருள் இலக் கம் PR/1416/17, துவிச்ச க்கரவண்டி இல. 699 584 53, சான்றுப்பொருள் இலக் கம் PR/1417/17, துவிச்ச க்கர வண்டி இல. 699355 90, சான்றுப்பொருள் இலக் கம் PR/1419/17, துவிச்ச க்கர வண்டி இல. 6996 77 47, சான்றுப்பொருள் இலக் கம் PR/1420/17, துவிச்ச க்கர வண்டி இல. 69958 124, சான்றுப்பொருள் இல க்கம் PR/1421/17, துவிச்ச க்கர வண்டி இல. 6991 50 05, சான்றுப்பொருள் இலக் கம் PR/1422/17, துவிச்ச க்கர வண்டி இல. 69921 841, சான்றுப்பொருள் இல க்கம் PR/1423/17, துவிச் சக்கர வண்டி இல. DL 755 925, சான்றுப்பொருள் இலக் கம் PR/1424/17, துவிச்ச க்கர வண்டி இல. 699833 04, சான்றுப்பொருள் இலக் கம் PR/1425/17, துவிச்ச க்கர வண்டி இல. 69931704, சான் றுப்பொருள் இலக்கம் PR/1427/17, துவிச்சக்கர வண்டி இல. 69930780, சான்றுப் பொருள் இலக்கம் PR/14 29/17, துவிச்சக்கர வண்டி இல. 69972120, சான் றுப் பொருள் இலக்கம் PR/ 1430/17, துவிச்சக்கர வண்டி இல. 69940281, சான்றுப் பொருள் இலக்கம் PR/14 31/17, துவிச்சக்கர வண்டி இல. 69 9007763, சான் றுப்பொருள் இலக்கம் PR/ 1433/17, துவிச்சக்கர வண்டி இல. 69947775, சான்று ப்பொருள் இலக்கம் PR/ 1435/17, துவிச்சக்கர வண்டி இல. 69936865, சான்றுப் பொருள் இலக்கம் PR/14 36/17, துவிச்சக்கர வண்டி இல. 69978466, சான்றுப் பொ ருள் இலக்கம் PR/14 37/17, துவிச்சக்கரவண்டி இல. 699930501, சான்றுப் பொருள் இலக்கம் PR/14 38/17, துவிச்சக்கர வண்டி இல. 69962463, சான்றுப் பொருள் இலக்கம் PR/14 39/17, துவிச்சக்கரவ ண்டி இல. 69 929107, சான் றுப்பொருள் இலக்கம் PR/ 1440/17, துவிச்சக்கர வண்டி இல. 69930239, சான்றுப் பொருள் இலக்கம் PR/14 43/17, துவிச்சக்கர வண்டி இல. 69883532, சான்றுப் பொருள் இலக்கம் PR/1412/ 17, துவிச்சக்கர வண்டி இல. 69958094 எனப் பதிவாளர் அறிவித்துள்ளார். (இ)

வடக்கு கல்விப்புலத்தில் சாதனைகள் படைத்த அதிபர்கள், ஆசிரியர்கள் கௌரவிப்பு நிகழ்வு

(யாழ்ப்பாணம்)

வடக்கு மாகாணக் கல் வித் திணைக்களத்தினால் வட மாகாணத்தின் கல்வி ப்புலத்தில் சாதனைகள் படை த்த அதிபர்கள், ஆசிரியர்கள் மாணவர்களைக் கௌர விக்கும் நிகழ்வு எதிர்வரும் 28.10.2017, 29.10.2017 ஆகிய தினங்களில் யாழ். மகளிர் கல்லூரியில்மாகாண க்கல்விப் பணிப்பாளர் செ. உதயகுமார் தலைமையில் நான்கு அமர்வுகளாக நடை பெறவுள்ளது.

இக் கௌரவிப்பு நிகழ் வின் முதல் அமர்வு 28.10. 2017 காலை 9 மணிக்கு ஆரம்பமாகவுள்ளது. இவ் அமர்வில் ஆரம்பக்கல்வி, அழகியல், விசேட கல்வி இல் வெற்றி பெற்ற மாண வர்களுக்கான கௌரவிப்பு க்கள் இடம் பெறவுள்ளன.

அதே தினத்தில் பி.ப 1.30 மணிக்கு நடைபெற வுள்ள இரண்டாவது அமர் வில் அதிபர், ஆசிரியர் களைக் கௌரவிக்கும் நிக ழ்வு இடம்பெறவுள்ளது. இந் நிகழ்வில் வட மாகாண த்தில் நல்லாசிரியர் விருது பெறும் ஆசிரியர்களும் 2017 ஆம் ஆண்டு நடைபெற்ற புலமைப்பரிசில் பரீட்சையில் 75வீதத்திற்கு மேற்பட்ட மாணவர்களை 100 புள்ளி களுக்கு மேல் பெற வைத்த பாடசாலைகளின் அதிபர் களும் அப் பாடசாலைகளில் தரம்5 இல் கற்பிக்கின்ற ஆசிரியர்களும் கௌரவிக்க ப்படவுள்ளனர்.

இரண்டாம் நாள் 29.10. 2017 காலை 9 மணிக்கு ஆரம்பமாக வுள்ள மூன்றா வது அமர்வில் தமிழ், கணி தம், விஞ்ஞானம், சமூக விஞ்ஞானம், வர்த்தகம், மனைப் பொருளி யல் ஆகிய பாடங்களில் மாகாண மட்ட போட்டிகளில் வெற்றி பெற்ற மாணவர்கள் கௌர விக்கப்படவுள்ளனர். இரண் டாம் நாள் பிற்பகல் 1.30 மணிக்கு நடைபெறவுள்ள நான்காவது அமர்வில் மாகாண மட்டத்தில் நடத்தப் பட்ட ஆங்கிலப் போட்டிகளில் வெற்றி பெற்ற மாணவர்கள் கௌரவிக்கப்படவுள்ளனர்.

இக் கௌரவிப்பு நிகழ் வில் கௌரவம் பெறவுள்ள மாணவர்கள், ஆசிரியர்கள் அதிபர்களின் பெயர் விபர ங்கள் வலயங்கள் ஊடாக உரியவர்களுக்கு அறிவிக் கப்பட்டுள்ளன. எனவேஅனை த்து கௌரவம் பெறுவோ ரையும் தினங்களில் உரிய அமர்வுகளுக்கு 30 நிமிட ங்கள் முன்னதாக வருகை தந்து அவர்களுக்கென ஒதுக் க்கப்பட்ட ஆசனங்களில் அமர்ந்து நிகழ்வு சிறப்பாக நடை பெற ஒத்துழைப்பு வழங் குமாறு மாகாண கல் வித் பணிப்பாளர் செ. உதய குமார் கேட்டுக் கொண்டு ள்ளார். (இ)

அக்கரை மக்களின் போராட்டத்திற்கு அனைவரும் ஆதரவு வழங்க வேண்டும்

(யாழ்ப்பாணம்)

வட மாகாண சபைக்கு முன்பாக இடம்பெறவுள்ள அக்கரை மக்களின் போராட் டத்திற்கு அனைவரும் ஆத ரவு வழங்க வேண்டும் என சமூக நீதிக்கான வெகுஜன அமைப்பு அழைப்பு விடுத்து ள்ளது.

இவ்வமைப்பின் தலை வர் க.ஆனந்தக்குமாரசுவாமி, இணைச் செயலாளர்கள் ச. தனுஜன், அ. சீவரத்தினம் ஆகியோரால் வெளியிடப்ப ட்ட அறிக்கையில் மேலும் தெரிவிக் கப் பட் டுள் ளதா வது.

கடந்த ஒரு மாதத்திற்கும் மேலாக தொண் டைமா னாறு அக்கரை பகுதியில் அமைந்து ள்ள சுற்றுலா மைய த்தை அகற்றிச் சிறு வர் பூங்காவாக மாற்றியமை க்குமாறு கோரி தொடர் போரா ட்டத்தில் ஈடுபட்டு வருகின்ற அப்பகுதி மக்கள், தமது போராட்டத்திற்கு வடக்கு மாகாண சபை இதுவரை எந்தவொரு பதிலையும் கூறா மல் அலட்சியம் செய்கின்ற மையைக் கண்டித்தும், சரி யான தீர்வை விரைவாக முன் வைக்க வலியுறுத்தி யும் இன்று வடக்கு மாகாண சபைக்கு முன்பாக மேற் கொள்ளவுள்ள கவனயீர்ப்புப் போராட்டத்திற்கு சமூக நீதிக் கான வெகுஜன அமைப்பு தனது முழுமையான ஆத ரவை வழங்கும்.

அத்துடன், அக்கரை மக் களின் போராட்டத்திற்கு ஏனைய அரசியல் கட்சிகள், சமூகஅமைப்புகள், தொழிற் சங்கங்கள், வர்த்தகர் சங் கங்கள், இளைஞர் அமைப் புகள், விளையாட்டுக் கழக ங்கள், மாணவர் அமைப் புகள், சமூக ஆர்வலர்கள் ஆகியோரையும் ஆதரவு வழங்குமாறு கேட்டுக் கொள் கின்றது. (இ-7)

சீருடைகள் வழங்கல்

(யாழ்ப்பாணம்)

யாழ்.குருநகர் பேர்கன் ஒஸ்லோ இணையத்தின் அனுசரணையில்ஸென்ஜேம்ஸ் பெண்கள் பாடசாலை மாண வர்களுக்கான ஒரு தொகுதி விளையாட்டு சீருடைகள் வழங்கும் நிகழ்வு கடந்த 20 ஆம் திகதி பாடசாலை அதிபர் ஏ.மரியதாசன் தலை மையில் இடம் பெற்றது. இதில் மாணவர்களுக்கான சீருடைகளை இணை யத்தின் தலைவர் இ.சிலுவை நாதன் வழங்கி வைத் தார். (இ-10-109)

கரவெட்டி ஸ்ரீ நாரதா வித்தியாலயத்தில் கல்வி கற்றுவரும் வறுமைக்கோட்டுக்குட்பட்ட 13 மாணவர் களுக்கு புலம்பெயர் அமைப்பான கண்பொல்லை மக்கள் ஒன்றியத்தால் கற்றல் உதவிக்காக தலா 5000 ரூபாய் அண்மையில் பாடசாலையில் வைத்து வழங்கப்பட்டது. இதில் வடக்கு மாகாண சபை உறுப்பினர் வே. சிவயோகம் பிரதம விருந்தினராக கலந்து கொண்டார். இதேவேளை குறித்த அமைப்பின் பிரதி நிதியான மாணிக்கம் சிறிதரனிடம் பாடசாலை அதிபர் விடுத்த கோரிக்கைக்கு அமைவாக குழாய் மூலம் பாடசாலைக்கு குடிநீர் பெற்றுக் கொள்வதற்கான கட்டமைப்பை ஏற்படுத்துவதற்கு 100 யூரோவினை அன்றைய தினம் அதிபரிடம் கையளித்திருந்தார். (படங்கள்:மகிலிங்கம்)

Digitized by Noolaham Foundation
noolaham.org | aavanaham.org

இளைஞர் குழுக்களிடையே தொடரும் மோதல்கள்

4 பேர் வைத்தியசாலையில் அனுமதி

(யாழ்ப்பாணம்)

கொடிகாமம் பொலிஸ் பிரிவுக்குட்பட்ட வரணி கர ம்பைக் குறிச்சி மேற்குப் பகுதியில் இரு இளைஞர் குழுக்களிடையே இடம் பெற்ற மோதலில் நால்வர் காயமடைந்த நிலையில் சாவகச்சேரி ஆதாரவைத்தி யசாலையில் சிகிச்சைக்காக அனுமதிக்கப்பட்டுள்ளனர். நேற்று முன்தினம் செவ் வாய்க்கிழமை இரவு 7 மணியளவில் கரம்பைக் குறிச்சி பகுதிக்குள் கம்பி கள், பொல்லுகளுடன் வந்த இளைஞர்கள் அங்கு நின்ற இளைஞர்கள்மீது சரமாரியாக தாக்குதல் நடத்தியுள்ளனர்.

தீபாவளி தினத்தன்று இரு இளைஞர் குழுக்களி டையே இடம்பெற்ற மோத லின் தொடர்ச்சியாகவே இந்த மோதல் சம்பவமும் இடம்பெற்றுள்ளது.

இச் சம்பவம் தொடர் பிலான மேலதிக விசார ணைகளை கொடிகாமம் பொலிஸார் மேற்கொண்டு வருகின்றனர். (இ-10-103)

புத்த பெருமானின் அளவுக்கு முக்கியடைந்தவர் யாழ்.மேல் நீதிமன்ற நீதிபதி இளஞ்செழியன்

முன்னாள் அமைச்சர் மேர்வின் தெரிவிப்பு

(கொழும்பு)

இந்து ஆலயங்களில் மிருகங்களை பலியிடுவதற்கு தடை விதித்து தீர்ப்பளித்த யாழ்.மேல் நீதிமன்ற நீதிபதி மா.இளஞ்செழியன், புத்த பெருமான் அளவுக்கு முக்தியடைந்தவர் என்று முன்னாள் அமைச்சர் மேர்வின் சில்வா தெரிவித்துள்ளார்.

யாழ்.மேல் நீதிமன்ற நியாயாதிக்க எல்லைக்கு உட்பட்ட இந்துக் கோவில்களில் வேள்வி பூசைகளின் போதும், ஏனைய எந்த பூசைகளின் போதும் மிருகங்களை பலியிடுவதற்கு முற்றாக தடை விதித்து உத்தரவிடப்பட்டுள்ளது.

யாழ்.மேல் நீதிமன்ற நீதிபதி மா.இளஞ்செழியனின் இந்த தீர்ப்பு குறித்து கருத்து வெளியிட்ட முன்னாள் அமைச்சர் மேர்வின் சில்வா நீதிபதி மா.இளஞ்செழியனின் இந்த தீர்ப்பை ஏனைய நீதிபதிகளும் முன்னுதாரணமாக எடுக்க வேண்டும் என்பதுடன், அரசியல்வாதிகளும் இதுபோன்ற நல்ல விடயங்களை கண்டால் அதனை பின்பற்ற வேண்டும் என்றும் மேர்வின் சில்வா கூறியுள்ளார்.

மகிந்த ஆட்சியில் அமைச்சராக இருந்த மேர்வின் சில்வா முன்னேஸ்வரம் கோவிலில் இடம்பெறுகின்ற மிருக பலியிடுதலை தடுத்து அதற்கு எதிராக கருத்து வெளியிட்டிருந்தமை சர்ச்சையை ஏற்படுத் தியிருந்தது குறிப்பிடத்தக்கது. (இ-7)

மோசடிகளைக் குறைக்க தேசிய செயற்றிட்டம்

அமைச்சரவை அங்கீகாரம்

(கொழும்பு)

இலங்கைக்குள் இடம்பெறும் மோசடிகளை குறைப்பதற்காக நீதி அமைச்சர் தலதா அத்துகோரள தேசிய செயற்றிட்டம் ஒன்றை அமைச்சரவையில் முன்வைத்துள்ளார்.

இந்த திட்டத்திற்கு அமைச்சரவை அங்கீகாரம் வழங்கியுள்ளது.

இதன்படி, இலங்கைக்குள் இடம்பெறும் மோசடிகளை குறைப்பதற்கும் உரிய நிறுவனங்களின் ஆலோசனைகளைப் பெற்று புதிய திட்டம் ஒன்றை தயாரிப்பதற்கும் அமைச்சரவை அங்கீகாரம் வழங்கியுள்ளது. (இ-7)

நயினாதீவு - குறிகாட்டுவான் பாதைப்படகு சேவை சீரின்மை

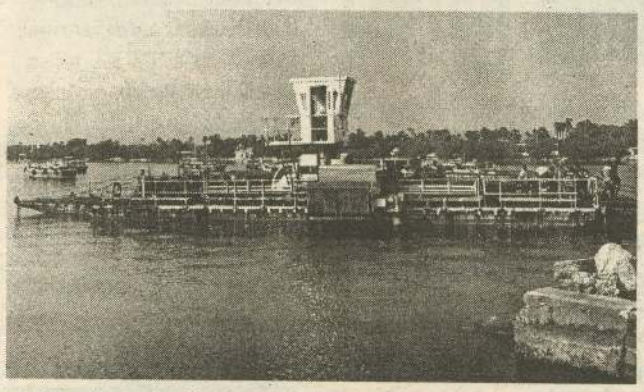

(யாழ்ப்பாணம்)

நயினாதீவு-குறிகட்டுவானுக்கிடையில் சேவையில் ஈடுபடும்பாதைப்படகின்சேவை சீரின்மையால் பொதுமக்கள் அசௌகரியங்களை எதிர் கொண்டுள்ளதாகவும், இவ் விடயம் தொடர்பில் சம்பந்தப் பட்ட அதிகாரிகள் உடனடியாக நடவடிக்கை எடுக்குமாறு அப்பகுதி மக்கள் கோரிக்கை விடுத்துள்ளனர்.

நயினாதீவு மக்களின் பாவனைக்காக பாதைப்படகு சேவையில் ஈடுபடுத்தப்பட்டது. அப் பாதைப்படகு தற்போது வியாபார நோக்கோடு சேவையில் ஈடுபடுகின்றதா? என பொதுமக்கள் கேள்வி எழுப்பியுள்ளனர்.

சில படகு சேவை உரிமையாளர்கள், முண்டியடித்து வாகனங்கள் ஏற்றுவதாலும் வியாபார நோக்கோடு பெரிய வாகனங்களை ஏற்றுவதாலும் அங்குள்ள பொதுமக்கள் தமது சிறிய ரக வாகனங்களை ஏற்றமுடியாத நிலை ஏற்பட்டுள்ளது.

நயினாதீவு-குறிகாட்டுவானுக்கு இடையில் பயணிகள் போக்குவரத்துக்கென இலவசமாக இப்படகுப்பாதை அமைக்கப்பட்டது. தற்போது இச் சேவை மட்டுப்படுத்தப் பட்டதாகவே இருக்கிறது. அப்பகுதி மக்களுக்கு என அமைக்கப்பட்ட சேவையில் அம் மக்கள் பயனடைவதில்லை. படகுப்பாதையில் செல்வதற்கு முயலும் பொதுமக்களையும் சிலர் தடுத்துவருகின்றனர்.

இதனால் ஏழை மக்கள் பெரிதும் பாதிக்கப்பட்டுள்ளனர். இந்த விடயத்தில் சம்பந்தப்பட்ட அதிகாரிகள் உரிய நடவடிக்கையை விரைந்து எடுக்க வேண்டும் என பாதிக்கப்பட்ட மக்கள் கோரிக்கை விடுத்துள்ளனர். (இ-9)

நாட்டை துண்டாட அரசியலமைப்பை நாம் கோரவில்லை

–ஜே.வி.பி.பொதுச்செயலர்–

(கொழும்பு)

நாட்டின் தேவை கருதியும் மக்களின் பாதுகாப்பு கருதியுமே புதிய அரசியல் அமைப்பின் அவசியம் வலியுறுத்தப்படுகின்றது.

நாட்டைத் துண்டாட எவரும் புதிய அரசியல் அமைப்பைக் கேட்க வில்லை என ஜே.வி.பி.தெரிவித்துள்ளது.

13 ஆம் திருத்த சட்டத்தை முழுமையாக நடைமுறைப் படுத்தினாலே நாட்டில் பிரிவினைவாதம் பலமடைந்துவிடும். அவ்வாறான நிலையில் நாட்டை துண்டாடும் அரசியல் அமைப்பு வருமாயின் ஜே.வி.பியே முதலில் எதிர்க்கும் எனவும் அக்கட்சி குறிப்பிட்டது.

மக்கள் விடுதலை முன்னணியின் செய்தியாளர் சந்திப்பு நேற்று கட்சி தலைமை அலுவலகத்தில் இடம்பெற்றது.

இதில் கலந்துகொண்டு கருத்து தெரிவிக்கும்போதே [illegible] மேற்கண்டவாறு குறிப்பிட்டார். (இ-7)

பாராட்டி வாழ்த்துகின்றோம்

Congratulations!

திரு.

சிவகுமார் கமலமோகன்

எமது பாடசாலையில் உடற்கல்வி ஆசிரியராக கடமையாற்றும்
திரு.சிவகுமார் கமலமோகன்
அவர்கள்
இவ் வருடத்திற்கான கல்வி அமைச்சினால் வழங்கப்பட்ட சிறந்த ஆசிரியர்களுக்கான
குரு பிரதீபா பிரபா விருதினை
2017.10.23 அன்று பண்டாரநாயக்கா ஞாபகார்த்த சர்வதேச மாநாட்டு மண்டபத்தில் பெற்றமையையிட்டு
பாராட்டி வாழ்த்துகின்றோம்.

(சி-169)

ஆசிரியர் நலன்புரிக் கழகம், கிளி/பளை மத்திய கல்லூரி, பளை.

கல்யாண மாலை

இவர்களுக்கு மணமகள் தேவை

பிறப்பு: 1985 இந்து நட்சத்திரம்: ஆயிலியம் கி.பா:17உயரம்: 5'5" தகைமை/தொழில்:QS/ அரசதொழில தொ.இ: B/4586	பிறப்பு: 1984 இந்து நட்சத்திரம்: புனர்பூசம் கி.பா: 44செவ் 8 இல் உயரம்: 5'2" தகைமை/தொழில்: MBBS/ வைத்தியர் தொ.இ: G/010
பிறப்பு: 1986 இந்து நட்சத்திரம்: அத்தம் கி.பா: 8 உயரம்: 5'5" தகைமை/தொழில்:BSc/தனியார் தொழில் தொ.இ: B/4587	பிறப்பு: 1975 இந்து நட்சத்திரம்: அனுசம் கி.பா: 42 உயரம்: 5'5" தகைமை/தொழில்:BSc, MSc/ விரிவுரையாளர் தொ.இ: G/16
பிறப்பு: 1989 இந்து நட்சத்திரம்: விசாகம் கி.பா: 40செவ் 7 இல் உயரம்: 5'6" தகைமை/தொழில்:A/L/அரச தொழில் தொ.இ: B/4592	பிறப்பு: 1970 இந்து நட்சத்திரம்: உத்தராடம் கி.பா: 42செவ் 4 இல் உயரம்: 5'3" தகைமை/தொழில்:A/L தொ.இ: G/27
பிறப்பு: 1982 இந்து நட்சத்திரம்: சித்திரை கி.பா: 28செவ் 7 இல் உயரம்: 5'6" தகைமை/தொழில்:A/L/தனியார் தொழில் தொ.இ: B/4595	பிறப்பு: 1979 இந்து நட்சத்திரம்: அனுசம் கி.பா: 71செவ் 7 இல் உயரம்: 5'8" தகைமை/தொழில்:BA, CIMA/ கணக்காளர் தொ.இ: G/48

இவர்களுக்கு மணமகன் தேவை

கல்யாண மாலை
(சர்வதேச திருமண சேவை)
இல. 144, பிறவுண் வீதி,
யாழ்ப்பாணம்
பதிவுக் கட்டணம் ரூபா 1000 மட்டுமே
தொடர்பு:-021 720 1005,021 221 5434
Email: kalyanamalai.jaffna@gmail.com
(தொலைபேசி மூலமான தொடர்பு காரியாலய காலை 9.00 - 5.00 மணிவரை திறக்கப்படும்.
(முன்னோடி எண்ணம்கொண்டமைக்கும் கல்யாணமாலை பற்றிய தகவல்களை அறிந்துகொண்டமைக்கும் நன்றி)

Digitized by Noolaham Foundation.
noolaham.org | aavanaham.org

நீதிமன்ற அபராதங்கள்

(கண்டாவளை)

கிளிநொச்சிப் பகுதியில் அனுமதிப்பத்திரமின்றி மணல் அகழ்ந்தெடுத்த நான்கு பேருக்கு தலா ஐயாயிரம் ரூபா தண்டப்பணம் விதிக்கப்பட்டுள்ளது.

கிளிநொச்சி திருவையாறு பகுதியின் இரு வேறு இடங்களில் மணல் அகழ்ந்தெடுத்த நான்குபேரை கைது செய்து அவர்களுக்கு எதிராக வழக்குப்பதிவு செய்த பொலிஸார் குறித்த நான்கு பேரையும் கிளிநொச்சி மாவட்ட நீதவான் நீதிமன்றில் நீதிமன்ற நீதவான் ஏ.ஏ.ஆனந்தராஜா முன்னிலையில் கடந்த 23 ஆம் திகதி திங்கட்கிழமை ஆஜர்படுத்தியதையடுத்து குறித்த நான்கு பேருக்கும் தலா ஐயாயிரம் ரூபா தண்டப்பணம் விதிக்கப்பட்டுள்ளது.

❖❖❖❖❖❖❖❖

கிளிநொச்சி மலையாளபுரம் பகுதியில் கத்திவெட்டுச் சம்பவத்துடன் தொடர்புபட்ட மூன்று சந்தேக நபர்களையும் எதிர்வரும் நவம்பர் மாதம் 6ஆம் திகதி வரையும் விளக்கமறியலில் வைக்குமாறு கிளிநொச்சி மாவட்ட நீதவான் நீதிமன்றம் உத்தரவிட்டுள்ளது.

கிளிநொச்சி மலையாளபுரம் பகுதியில் கத்தியால் வெட்டி ஒருவரைக்காயப்படுத்திய சந்தேகத்தின் பேரில் பொலிஸாரால் கைது செய்யப்பட்ட மூன்று சந்தேக நபர்களும் கடந்த 23 ஆம் திகதி திங்கட்கிழமை கிளிநொச்சி மாவட்ட நீதவான் நீதிமன்றில் நீதிமன்ற நீதவான் ஏ.ஏ.ஆனந்தராஜா முன்னிலையில் ஆஜர்படுத்தியதையடுத்து குறித்த மூன்று சந்தேகநபர்களையும் எதிர்வரும் 6ம்திகதி வரைக்கும் விளக்கமறியலில் வைக்குமாறு நீதிமன்றம் உத்தரவிட்டுள்ளது.

❖❖❖❖❖❖❖❖

கிளிநொச்சி ஏ-9 வீதியில் ஆபத்தான முறையில் வாகனம் செலுத்தி விபத்தை ஏற்படுத்தி விபத்தினால் பாதிக்கப்பட்டவருக்கு ஒரு இலட்சத்து இருபத்தி ஐயாயிரம் ரூபா நட்டஈடு வழங்குமாறு நீதிமன்றம் உத்தரவிட்டுள்ளது.

கிளிநொச்சி ஏ-9 வீதியில் சாரதியனுமதிப்பத்திரம் காப்புறுதிப்பத்திரம், வரிப்பத்திரம், வாகனம் பதிவு செய்யப்படாமை, ஆபத்தான முறையில் செலுத்தியமை, விபத்தை ஏற்படுத்தியமை உள்ளிட்ட ஏழு குற்றச்சாட்டுக்களுடன் தொடர்புபட்ட சந்தேக நபர் ஒருவரை பொலிஸார் கைது செய்து கிளிநொச்சி மாவட்ட நீதவான் நீதிமன்றில் நீதிமன்ற நீதவான் ஏ.ஏ.ஆனந்தராஜா முன்னிலையில் கடந்த 23 ஆம் திகதி திங்கட் கிழமை ஆஜர்படுத்தியதையடுத்து விபத்தினால் பாதிக்கப்பட்ட முறைப்பாட்டாளருக்கு ஒரு இலட்சத்து இருபத்து ஐயாயிரம் ரூபா நட்ட ஈடு செலுத்துமாறும் விளக்கத்திற்காக எதிர்வரும் நவம்பர் மாதம் 13 ஆம் திகதிக்கு குறித்த வழக்கு தவணையிடப்பட்டுள்ளது.

❖❖❖❖❖❖❖❖

கிளிநொச்சி ஏ-9 வீதியில் ஆபத்தான முறையில் வாகனம் செலுத்திச்சென்றவருக்கு ஆறாயிரத்து ஐந்நூறு ரூபா தண்டப்பணம் விதிக்கப்பட்டதுடன், சாரதியனுமதிப்பத்திரம் ஒருமாத காலம் இடைநிறுத்தி வைக்கப்பட்டுள்ளது.

கிளிநொச்சி ஏ-9 வீதியில் ஆபத்தான முறையில் வாகனத்தைச் செலுத்தியும் விபத்தொன்றையும் ஏற்படுத்தியமை தொடர்பிலும் பொலிஸாரால் கைது செய்யப்பட்டு கடந்த 23 ஆம் திகதி திங்கட்கிழமை கிளிநொச்சி மாவட்ட நீதவான் நீதிமன்றில் நீதிமன்ற நீதவான் ஏ.ஏ.ஆனந்தராஜா முன்னிலையில் ஆஜர்படுத்தியதையடுத்து ஆறாயிரத்து ஐந்நூறு ரூபா தண்டப்பணம் விதிக்கப்பட்டதுடன், சாரதியனுமதிப்பத்திரத்தினை ஒரு மாத காலத்திற்கு இடை நிறுத்தி வைக்குமாறு உத்தரவிடப்பட்டுள்ளது. (2-315)

குடிநீர் தேவையெனில் கோரிக்கை முன்வைத்தால் வழங்குவதற்கு நடவடிக்கை எடுக்கப்படும்

பச்சிலைப்பள்ளி பிரதேச செயலாளர் தெரிவிப்பு

(கண்டாவளை)

குடிநீர்த்தேவைகள் தொடர்பில் மக்கள் கோரிக்கைகளை முன்வைக்கும் பட்சத்தில் அவர்களுக்கான குடிநீரை வழங்க நடவடிக்கை எடுக்கப்படுமென பச்சிலைப்பள்ளி பிரதேச செயலாளர் திருமதி ஜெயராணி பரமோதயன் தெரிவித்துள்ளார்.

கிளிநொச்சி பச்சிலைப்பள்ளிப் பிரதேச செயலர் பிரிவின் கீழுள்ள பல கிராமங்களில் குடிநீர்த் தட்டுப்பாடு நிலவுவதாகவும் சில கிணறுகளில் குடிநீர் வற்றிக்காணப்படுவதுடன் ஒரு சில கிணறுகளில் நீர் நிறமாறிக் காணப்படுவதாகவும் இப்பகுதி மக்கள் தெரிவிக்கின்றனர்.

இவ்விடயம் தொடர்பில் பச்சிலைப்பள்ளிப் பிரதேச செயலாளர் திருமதி ஜெயராணி பரமோதயன் கருத்துத் தெரிவிக்கையில், பச்சிலைப்பள்ளிப் பிரதேசத்தில் ஏழு கிராம அலுவலர் பிரிவுகளில் தற்போது குடிநீர் விநியோகம் மேற்கொள்ளப்பட்டு வருகின்றது. மேலும் குடிநீர் விநியோகம் தொடர்பாக கோரிக்கைகளை முன்வைக்குமிடத்து மேலதிகமாக குடிநீரை வழங்க நடவடிக்கை எடுக்கப்படும் என்றும் அவர் மேலும் தெரிவித்துள்ளார். (2-315)

கடற்படையினரின் தேவைக்கு காணி சுவீகரிப்பு

வட்டுவாகல் மக்கள் நீதிமன்றில் வழக்கு தொடருவதற்கு முடிவு

(பளிக்கன்குளம்)

முல்லைத்தீவு -முள்ளிவாய்க்கால் பகுதியில் கடற்படையினரின் தேவைக்காக சுவீகரிக்கப்பட்டுள்ள தமிழ் மக்களுக்கு சொந்தமான 617 ஏக்கர் காணிகளை இவ்வாரம் அளவீடு செய்யவுள்ளதாக கூறப்படும் நிலையில், காணி உரிமையாளர்களின் ஒப்புதல் பெறாமல் அடாத்தாக சுவீகரிக்கப்பட்ட குறித்த காணிகளை மீட்க வழக்கு தொடர்வதற்கான நடவடிக்கைகள் முன்னெடுக்கப்பட்டு வருவதாக வடக்கு மாகாணசபை உறுப்பினர் துரைராசா ரவிகரன் தெரிவித்துள்ளார்.

அவர் இது தொடர்பில் தெரிவிக்கையில்,

பொதுமக்களுக்கு சொந்தமான 617 ஏக்கர் காணிகள் பொதுத்தேவைக்கு என அடையாளப்படுத்தப்பட்டு கடந்த 2017 ஆம் ஆண்டு ஒகஸ்ட் மாதம் 4 ஆம் திகதி வர்த்தமானி அறிவித்தல் ஊடாக சுவீகரிக்கப்பட்டிருந்தது.

காணி சுவீகரிப்பு விடயம் தொடர்பில் முல்லைத்தீவு கரைதுறைப்பற்று பிரதேச செயலாளர் காணி உரிமையாளர்களுக்கு தெரியப்படுத்தியும் உள்ளார்.

மேற்படி காணிகளை கடற்படையினருக்கு வழங்க மறுத்துவரும் மக்கள், தமிழ் மக்களின் பிரதிநிதிகள் இணைந்து காணி அளவீட்டிற்கு எதிராக தொடர் போராட்டங்களை முன்னெடுத்திருந்தனர்.

இந்த நிலையில் காணி உரிமையாளர்களின் ஒப்புதலின்றி காணி சுவீகரிக்கப்பட்டமைக்கு எதிராக வழக்கு தொடர்வதற்கு காணிகளை இழந்துள்ள மக்கள் தீர்மானித்துள்ளதாக தெரிவித்துள்ளார்.

யுத்தம் முடிவடைந்து எட்டு வருடங்கள் கடந்துள்ள நிலையில் தாம் சொந்த காணிகளின்றி உறவினர்கள் வீடுகளிலும், வாடகை வீடுகளிலும் வசித்து வருவதாக தெரிவிக்கும் மக்கள் பொருளாதாரத்தை பெற்றுக் கொள்ளக்கூடிய நிலங்களை இழந்துள்ளதால் பல்வேறு துன்பங்களை எதிர் நோக்கி வருவதாகவும் கவலை வெளியிட்டுள்ளனர். (2-281)

புதுமுறிப்பில் அன்னாசிச் செய்கை அறுவடை விழா

(கண்டாவளை)

கிளிநொச்சி புதுமுறிப்புப் பகுதியில் அன்னாசிச்செய்கை அறுவடை விழா கடந்த 23 ஆம் திகதி நடைபெற்றது.

கிளிநொச்சி மாவட்டத்தின் பழப்பயிர்ச்செய்கையை ஊக்குவிக்கும் வகையில் ஊடுபயிர்களாக அன்னாசிச் செய்கை பல்வேறு பகுதிகளிலும் அறிமுகம் செய்யப்பட்டு பயிர்ச்செய்கை மேற்கொள்ளப்பட்டு வருகின்றது.

அந்த வகையில் புதுமுறிப்புப்பகுதியில் மேற்கொள்ளப்பட்ட அன்னாசிச் செய்கையின் அறுவடை விழா கடந்த 23 ஆம் திகதி நடைபெற்றது.

இதில் விவசாயப் போதனாசிரியர்கள், பாட விதான உத்தியோகத்தர்கள், விவசாயிகள் பொது மக்கள் எனப்பலர் கலந்து கொண்டிருந்தனர்.

இதேவேளை இவ்வாண்டு மாகாண குறித்தொதுக்கப்பட்ட நிதியின் கீழ் பதினைந்து பயனாளிகளும் இரணைமடு நீர்ப்பாசனத் திட்டத்தின் கீழ் 30 பயனாளிகளும் தெரிவுசெய்யப்பட்டு அவர்களுக்கான அன்னாசி உறிஞ்சிகள் வழங்கப்பட்டு பயிர்ச்செய்கைகள் முன்னெடுக்கப்பட்டு வருகின்றன. (2-315)

பேருந்து விபத்து; இருவர் காயம்

(குருமன்காடு)

வவுனியா, தாண்டிக்குளத்தில் இடம்பெற்ற பேருந்து விபத்தில் இருவர் படுகாயமடைந்துள்ளனர். இவ்விபத்து பற்றி தெரிய வருவதாவது.

வவுனியா, ஆடைத்தொழிற்சாலைக்கு ஓமந்தையில் இருந்து பணியாளர்களை ஏற்றிச் சென்ற பேருந்து தாண்டிக்குளத்தில் பயணித்துக் கொண்டிருந்த போது, முன்னே சென்ற ஆடைத் தொழிற்சாலைக்கு பணியாளர்களை ஏற்றிச் சென்ற பேருந்துடன் மோதி விபத்துக்குள்ளானது.

இவ்விபத்தில் ஆடைத் தொழிற்சாலையை சேர்ந்த பணியாளர்கள் இருவர் காயமடைந்த நிலையில் வவுனியா பொது வைத்தியசாலையில் சிகிச்சை பெற்று வருகின்றனர்.

இவ்விபத்து தொடர்பான மேலதிக விசாரணையை வவுனியா பொலிஸார் மேற்கொண்டு வருகின்றனர். (2-250)

தூக்கில் தொங்கிய நிலையில் குடும்பஸ்தர் சடலமாக மீட்பு

(கண்டாவளை)

கிளிநொச்சி பிரமந்தனாறு குளத்தின் அலைகரைப் பகுதியில் நான்கு பிள்ளைகளின் தந்தையொருவர் தூக்கில் தொங்கிய நிலையில் சடலமாக மீட்கப்பட்டுள்ளார். கிளிநொச்சி கண்டாவளைப் பிரதேச செயலர் பிரிவிற்குட்பட்ட கண்ணகிநகர் கிராமத்தைச் சேர்ந்த நான்கு பிள்ளைகளின் தந்தையொருவர் நேற்று முன்தினம் காலை முதல் காணாமல் போன நிலையில் நேற்று அயலவர்களால் தேடப்பட்ட போது பிரஸ்தாப நபர் பயணித்த துவிச்சக்கர வண்டி பிரமந்தனாறு குளத்தின் அலைகரைப்பகுதியில் காணப் பட்டதையடுத்து அப்பகுதியில் தேடுதல் மேற்கொண்டனர். இதன்போது குறித்த நபர் தூக்கில் தொங்கிய நிலையில் காணப்பட்டதைக் கண்டனர்.

உடனடியாக கிராம அலுவலர் மற்றும் தருமபுரம் பொலிஸாருக்கு முறைப்பாடு செய்யப்பட்டதையடுத்து சம்பவ இடத்திற்கு வந்த பொலிஸார் விசாரணைகளை மேற்கொண்டு வருகின்றனர்.

சந்திரலிங்கம் சந்திரகுமார் (வயது 38) என்பவரே இவ்வாறு சடலமாக மீட்கப்பட்டவராவார். இவரது மரணத்தில் பல்வேறு சந்தேகங்கள் இருப்பதாக பிரதேச மக்கள் தெரிவித்துள்ளமை குறிப்பிடத்தக்கது. (2-315)

Digitized by Noolaham Foundation.
noolaham.org | aavanaham.org

கிளிநொச்சி மாவட்டத்தில்

80 ஹெக்டேயரில் உபஉணவுச் செய்கை

மாகாண பிரதி விவசாயப் பணிப்பாளர் தெரிவிப்பு

(கண்டாவளை)

கிளிநொச்சி மாவட்டத்தில் 2 ஆயிரத்து 873 ஹெக்டேயரில் உப உணவுச்செய்கை மேற்கொள்வதற்கு எதிர்பார்க்கப்பட்டுள்ள போதும் தற்போதைய வரட்சியால் 80 ஹெக்டேயர் வரையான நிலப்பரப்பிலேயே உபஉணவுச் செய்கை மேற்கொள்ளப்பட்டிருப்பதாக மாகாண பிரதி விவசாயப் பணிப்பாளர் பி.உகநாதன் தெரிவித்துள்ளார்.

கிளிநொச்சி மாவட்டத்தில் வாழும் அதிகமான மக்கள் விவசாயத்தையே வாழ்வாதாரத்தொழிலாக மேற்கொண்டு வருகின்றனர்.

கூடுதலான நிலப்பரப்பில் நெற்செய்கை மேற்கொள்ளப்படுகின்ற போதும் உப உணவுச்செய்கை மற்றும் தோட்டச் செய்கையில் விவசாயிகள் ஆர்வம் காட்டுவது குறைந்து வருகின்றது.

இந்நிலையில் இவற்றை ஊக்குவிக்கும் வகையில் மத்திய மற்றும் மாகாண அமைச்சுக்களின் நிதியொதுக்கீடுகளில் பல்வேறு திட்டங்கள் அறிமுகப்படுத்தப்பட்டு வருகின்றன.

இந்நிலையில் கடந்த சில ஆண்டுகளாக இவ்வாறான உபஉணவுச்செய்கைகளில் விவசாயிகள் ஈடுபட்டு வருகின்றனர்.

இந்நிலையில் மாவட்டத்தின் உப உணவுப் பயிர்ச் செய்கை தொடர்பில் மாகாண பிரதி விவசாயப்பணிப்பாளரைத் தொடர்பு கொண்டு வினவிய போது, கிளிநொச்சி மாவட்டத்தில் 2873 ஹெக்டேயரில் இம்முறை உபஉணவுச் செய்கை எதிர்பார்க்கப்படுகின்றது. தொடர்ந்து நிலவுகின்ற வரட்சி காரணமாக 80 ஹெக்டேயரில் மாத்திரம் செய்கை மேற்கொள்ளப்பட்டிருக்கின்றது.

குறிப்பாக நிலக்கடலை, எள்ளு, பயறு போன்ற பயிர்களை ஊக்குவிப்பதற்கான நடவடிக்கைகள் முன்னெடுக்கப்பட்டு வருகின்றன.

இதேவேளை 557 ஹெக்டேயரில் மிளகாய் செய்கையும் எதிர்பார்க்கப்படுகின்றதென அவர் மேலும் குறிப்பிட்டுள்ளார்.

அத்துடன் பாரிய நீர்ப்பாசனக் குளங்களின் கீழ் 13 ஆயிரத்து 169 ஹெக்டேயர் நிலப்பரப்பிலும் சிறிய நீர்ப்பாசனக்குளங்களின் கீழ் 540 ஹெக்டேயரிலும் மானாவாரியாக 10 ஆயிரத்து 800 ஹெக்டேயரிலும் என 24ஆயிரத்து 509 ஹெக்டேயரில் நெற்செய்கை மேற்கொள்ளப்பட்டு வருவதாகவும் அவர் தெரிவித்துள்ளார். (2-315)

பதவி வெற்றிடங்கள் நிரப்பப்படவில்லை

கல்விப் பெறுபேறுகள் வீழ்ச்சி நிலையில்

(கிளிநொச்சி)

கிளிநொச்சி வலயக் கல்விப் பணிமனையில் நீண்ட காலமாக பதவி வெற்றிடங்கள் நிரப்பப்படாது காணப்படுகின்றது. இதனால் கிளிநொச்சி மாவட்ட கல்விப் பெறுபேறுகள் வீழ்ச்சி நிலையை நோக்கிச் செல்வதை அவதானிக்க முடிகிறது என கிளிநொச்சி வலயக் கல்விப் பணிமனை புள்ளிவிபரத் தகவலில் தெரிவிக்கப்பட்டுள்ளது.

நான்கு பிரதி கல்விப் பணிப்பாளர்கள் தேவையான நிலையில் இரண்டு பிரதி கல்விப் பணிப்பாளர்கள் சேவையிலுள்ளனர். கடந்த ஐந்து வருடங்களாக கல்வி அபிவிருத்திக்கான பிரதி கல்விப் பணிப்பாளர் வெற்றிடமும் ஒரு வருடமாக கல்வி முகாமைத்துவ பிரதி கல்விப் பணிப்பாளர் வெற்றிடமும் நிரப்பப்படாதுள்ளது. உதவிக் கல்விப் பணிப்பாளர்களை பொறுத்தமட்டில் 11 உதவிக் கல்விப் பணிப்பாளர்கள் தேவையான நிலையில் இரண்டு உதவிக் கல்விப் பணிப்பாளர்கள் இலங்கை கல்வி நிர்வாக சேவை தர முடையவர்களாகவும்ஏனைய ஐந்து உதவிக் கல்விப் பணிப்பாளர்கள் இலங்கை ஆசிரியர் சேவைத் தரத்தினை உடையவர்களாகவும் காணப்படுகின்றனர். ஆங்கில பாட உதவிக் கல்விப் பணிப்பாளர் வெற்றிடம் கடந்த இரண்டு வருடங்களாகவும் கணித பாட உதவிக் கல்விப் பணிப்பாளர் ஒரு மாத காலமாகவும் தொழில்நுட்பப் பாட உதவிக் கல்விப் பணிப்பாளர் வெற்றிடமும் காணப்படுகின்றது. அபிவிருத்தி உத்தியோகத்தர்களைப் பொறுத்தமட்டில் பதின்மூன்று அபிவிருத்தி உத்தியோகத்தர்கள் அனுமதிக்கப்பட்டுள்ள நிலையில் ஐந்து பதவி வெற்றிடங்கள் காணப்படுகின்றன. அத்துடன் ஆசிரிய ஆலோசகர்களைப் பொறுத்தமட்டில் மூன்று வெற்றிடங்களும் உலக உணவுத் திட்ட அலுவலர் 4 வெற்றிடங்களும் காணப்படுகின்றது. இதனால் பாடசாலைகளுக்கான தொடர் மேற்பார்வை கண்காணிப்பு நடவடிக்கைகளை மேற்கொள்ள முடியாத நிலையில் வலயக் கல்விப் பணிமனையின் ஆளணி நிலைமை காணப்படுகின்றது. இதனால் பாடசாலைகளின் அபிவிருத்திக் குழுக் கூட்டங்களிலும் வலயக் கல்விப் பணிமனையின் பிரதிநிதி கலந்து கொள்ள முடியாத சூழ்நிலையும் காணப்படுகின்றது. கடந்த கால பல மாவட்ட ஒருங்கிணைப்பு குழுக் கூட்டங்களில் இப் பதவி வெற்றிடங்கள் தொடர்பாக பேசப்பட்டிருந்தும் இன்றுவரை ஆளணி வெற்றிடங்கள் நிரப்பப்படாமை கவலை அளிப்பதாக மாவட்ட கல்வி அபிவிருத்திச் செயலணியின் மாதாந்த கலந்துரையாடலில் சுட்டிக் காட்டப்பட்டதுடன். இப் பதவி வெற்றிடங்களை வடக்கு மாகாண கல்வி அமைச்சு உடன் நிரப்பி கிளிநொச்சி மாவட்ட கல்வி முன்னேற்றத்திற்கு உதவ முன்வர வேண்டும் என மாவட்ட கல்வி அபிவிருத்திச் செயலணி கோரிக்கை விடுத்துள்ளது. (2-277)

வவுனியா பேருந்து நிலையத்தின் கடைத்தொகுதிக்குள் மழை வெள்ளம்

மாதாந்த வாடகை செலுத்தியும் கடைகளை திருத்தம் செய்யவில்லை– வர்த்தகர்கள் குற்றச்சாட்டு

(குருமன்காடு)

வவுனியா பேருந்து நிலையக் கடைத் தொகுதிக்குள் மழை வெள்ளம் புகுந்தமையால் வர்த்தகர்கள் தமது பொருட்களை பாதுகாக்க முடியாத அவல நிலைக்கு உள்ளாகியுள்ளனர்.

வவுனியாவில் நேற்று முன்தினம் பிற்பகல் பெய்த மழை காரணமாகவே மழை நீர் உட்புகுந்ததால் வர்த்தகர்கள் பெரும் அவதிக்குள்ளாகி இருந்தனர்.

வவுனியா பிரதான பேருந்து நிலையத்தில் நகர சபைக்கு சொந்தமான மாடிக் கட்டடத் தொகுதி ஒன்று காணப்படுகின்றது. இக் கட்டடத்தின் கூரைப் பகுதிகள் உடைவுற்றும் சேதமடைந்தும் உள்ளமையால் அவற்றின் ஊடாக வரும் மழை நீரானது வர்த்தக நிலையங்களுக்குள் நேரடியாக செல்கின்றது.

இதன் காரணமாக வியாபாரம் செய்ய முடியாத நிலையில் வர்த்தகர்கள் உள்ளதுடன் தமது பொருட்களை பாதுகாக்க வேறு இடத்தைத் தேட வேண்டிய நிலையும் ஏற்பட்டுள்ளது. மழை பெய்கின்ற போது மாடிக் கடைத் தொகுதியில் மழை நீர் வெள்ளமாக காட்சியளிக்கின்றது.

இதனால்புடைவைக்கடை, ரெயிலர்ஸ் கடை உட்பட 7 கடைகள் கடுமையாக பாதிப்படைந்துள்ளன. 3 ஆயிரத்து 200 ரூபாய் வீதம் வவுனியா நகர சபையால் மாதாந்த வாடகையாக அறவிடப்படுகின்றது. அப்பணம் உரிய காலப்பகுதியில் செலுத்தாது காலம் தாழ்த்திச் செலுத்தினால் தண்டப் பணமும் அறவிடப்படுகின்றது. இந்நிலையில் கடைகளோ மழை காலங்களில் பயன்படுத்த முடியாத நிலையில் உள்ளதாக வர்த்தகர்கள் கவலை வெளியிட்டுள்ளனர். (2-250)

விவசாய செய்கையில் நவீன தொழில்நுட்பங்கள் கையாளப்படுகின்றன

(கண்டாவளை)

விவசாயச் செய்கை முறைகள் வர்த்தக ரீதியான செய்கைகளுக்கு மாறுகின்ற போதுதான் அதிக இலாபத்தை ஈட்டமுடியும் என விவசாயப் போதனாசிரியர் திருமதி. லதா ஜெனனன் தெரிவித்துள்ளார்.

கிளிநொச்சி கணேசபுரம் விவசாய போதனாசிரியர் பிரிவிற்குட்பட்ட ஜெயந்திநகர் கிராமத்தில் இளைய வளர்ப்பு வாழைச் செய்கையின் வயல் விழா நேற்று முன்தினம் முற்பகல் 11 மணிக்கு நடைபெற்றது.

இதில் கலந்து கொண்டு உரையாற்றிய போதே மாகாண பிரதி விவசாயப் பணிப்பாளர் அலுவலகத்தின் பாடவிதான உத்தியோகத்தர் மேற்கண்டவாறு கூறினார். அவர் அங்கு கருத்துத் தெரிவிக்கையில், தற்போதைய விவசாயச் செய்கையில் நவீன தொழில்நுட்ப முறைகள் கையாளப்பட்டு வருகின்றன.

குறிப்பாக தூவல் நீர்ப்பாசனம் மற்றும் சொட்டு நீர்ப்பாசன முறைகள் அறிமுகப்படுத்தப்பட்டு நீர் சிக்கனமாகப் பயன்படுத்தப்பட்டு விவசாயச் செய்கைகளை மேற்கொள்ள முடிகின்றது.

இதன்மூலம் கூடிய இலாபத்தையும் விளைச்சலையும் பெற்றுக் கொள்ள முடியும். தண்ணீரை வீண் விரயம் செய்யும் போது அடுத்த தலைமுறை தண்ணீர்த் தட்டுப்பாட்டை எதிர் கொள்ளும். நவீன விவசாயக் செய்கைகளுக்கு மாறுகின்ற போதும் அதிக இலாபத்தை எட்ட முடியும் என அவர் மேலும் தெரிவித்துள்ளார். (2-315)

முதியோர் கௌரவிப்பும் 'வேர்கள்' கைநூல் வெளியீடும்

(பூநகரி)

கிளிநொச்சி மாவட்ட முதியோர் பேரவை நடத்தும் முதியோர் கௌரவிப்பு விழாவும் "வேர்கள்" கைநூல் வெளியீடும் நாளை 27 ஆம் திகதி வெள்ளிக்கிழமை முற்பகல் 9.30 மணிக்கு கிளிநொச்சி மாவட்ட கூட்டுறவாளர் மண்டபத்தில் நடைபெறவுள்ளது.

கிளிநொச்சி மாவட்ட முதியோர் பேரவைத் தலைவர் அ.கனகரத்தினம் தலைமையில் நடைபெறும் இவ் விழாவில் முதன்மை விருந்தினராக கிளிநொச்சி மாவட்ட அரசாங்க அதிபர் சுந்தரம் அருமைநாயகம் கலந்து கொண்டு சிறப்பிக்கவுள்ளார். சிறப்பு விருந்தினர்களாக வடக்கு மாகாண சமூக சேவைத் திணைக்கள பணிப்பாளர் திருமதி வனஜா செல்வரத்தினம், கிளிநொச்சி மாவட்ட செயலக திட்டப் பணிப்பாளர் ச.மோகனபவன், கிளிநொச்சி மாவட்ட செயலக பிரதம கணக்காளர் ஜே.கில்பேட் குணம், கரைச்சிப் பிரதேச செயலர் த.முகுந்தன், கண்டாவளை பிரதேச செயலர் கோ.நாகேஸ்வரன், பச்சிலைப்பள்ளி பிரதேச செயலர் ஜெ.பரமோதமன், பூநகரி பிரதேச செயலர் ச.கிருஷ்ணேந்திரன், கிளிநொச்சி மாவட்ட உதவி செயலர் த.பிருந்தாகரன் ஆகியோர் கலந்து சிறப்பிக்கவுள்ளனர்.

இதன்போது ஒவ்வொரு கிராம சேவையாளர் பிரிவிலும் இருந்து தெரிவு செய்யப்பட்ட மூத்த ஓய்வூதியர்கள் 150 இற்கு மேற்பட்டோர் மதிப்பளிக்கப்படவுள்ளனர்.

ஒவ்வொருவருக்கும் இரண்டு தென்னங்கன்றுகள் வழங்கப்படவுள்ளதால் தங்கள் ஆள் அடையாள அட்டையுடன் சமுகமளிக்குமாறு ஏற்பாட்டாளர்கள் கேட்டுள்ளனர். விழாவுக்கு வருவோரின் வசதி கருதி பூநகரி, கண்டாவளை, வன்னேரிக்குளம் ஆகிய இடங்களில் இருந்து பேருந்து ஒழுங்குகளும் செய்யப்பட்டுள்ளதாக தெரிவிக்கப்படுகின்றது. (2-84)

வயல்களை நாசம் செய்யும் கட்டாக்காலிகளை பிடியுங்கள்

(பூநகரி)

பூநகரி பிரதேசத்தில் நெல் விதைப்பு முடிவடைந்து பயிர்கள் முளைத்து வரும் நிலையில் கால்நடை வளர்ப்போர் தமது கால்நடைகளை கட்டி வளர்க்காமல் இருக்கும் நிலையில் அவை வயல்களினுள் நுழைந்து பெரும் அழிவுகளை ஏற்படுத்துவதாக இப் பகுதி விவசாயிகள் குற்றம் சாட்டுகின்றனர்.

கடந்த முதலாம் திகதியில் இருந்து அனைத்து கால்நடைகளும் கட்டி வளர்க்கப்படல் வேண்டுமென கமநல சேவை அலுவலால் அறிவிக்கப்பட்டுள்ள நிலையில் கால்நடை உரிமையாளர்கள் அசட்டையீனமாக இருந்து வருகின்றனர் என விவசாயிகள் கவலை தெரிவிக்கின்றனர்.

இந் நிலையில் கட்டாக்காலிகளைப் பிடிப்பதற்கு நடவடிக்கை எடுக்க வேண்டும் என அவர்கள் வேண்டுகோள் விடுத்துள்ளனர். (2-84)

Digitized by Noolaham Foundation.
noolaham.org | aavanaham.org

கலைத் தரிசனம்

அருகிவரும் பாரம்பரியக் கலைவடிவங்களில் முதன்மையான கலை வடிவமாகப் பறை வாத்தியம் விளங்குகின்றது. 52 வருடங் களாக இப் பறையினை இலங்கையின் பல பாகங்களிலும் பறைசாற்றி வருகின்றார்கள். தாய் மாமனாரான அண்ணாவியார் கிறிஸ்ணப்பிள்ளை அவர்களிடம் முறையாகப் பயின்றார். 14 வருடங்களுக்கு மேலாக நெல்லண்டைப் பத்திரகாளி அம்மன் ஆலயத்தில் பறைவாத்தியத்தை அடுத்த தலைமுறையினருக்கு கையளிக்கவேண்டும் என்ற ஆர்வத்தோடு செயற்பட்டு வருபவர். இவர் 2015 இல் வடமாகாணப் பண்பாட்டலுவல்கள் திணைக்களத்தினால் யாழ். முத்து விருதையும் 2012 இல் பருத்தித்துறை பிரதேச செயலகக் கலை பண்பாட்டுப் பேரவையால் கலைப்பரிதி விருதையும் பெற்றார். 1948 ஆம் ஆண்டு ஐப்பசி மாதம் 14 ஆம் திகதி பருத்தித்துறை தும்பளையில் பிறந்த மரபுவழி வாத்தியக் கலைஞர் கா.அமுதலிங்கம் அவர்கள் தன் கலைப்பணி பற்றி மனந்திறந்து கூறியவை வலம்புரியில் பிரசுரமாகிறது.

பறை வாத்தியக் கலைஞர் கா.அமுதலிங்கம் அவர்களுடனான சந்திப்பு

'ரகுமான் கையில் பறையிருந்தால் பெருமையாகப் பார்க்கும் எம்மவர்...'

❖ பாரம்பரியக் கலை வடிவமாக பறை வாத்திய த்தை எப்படிக் கற்றுக் கொண்டீர்கள்?

எனது தாய்மாமனாரான அண்ணாவியார் கிறிஸ்ண பிள்ளை அவர்களிடம் 1936 ஆம் ஆண்டு எனது பன்னி ரெண்டு வயதில் பழகத் தொடங்கினேன். இவர்தான் எனது குரு. முறைப்படி பயி ன்றேன். எனது வீட்டில் வைத்துத்தான் பழக்கினார்.. 17 வயதில் பருத்தித்துறை மருதடி கோவிலின் திரு வெம்பாவைக்கு யாழ். மாவ ட்டத்தின் பல பாகங்களிலி ருந்தும் பறைவாத்தியக் கலை ஞர்கள் வரவழைக்கப் பட்டார் கள். அதிலே வாசித்தார்கள். நானும் முதற்தடவையாக அந்தத் திருவெம்பாவில் பறையை வாசித்தேன். பல ரும் பாராட்டினார்கள். அன் றிலிருந்து இன்றுவரை 52 வருடங்களாக இந்தத் துறை யில் செயலாற்றி வருகின் றேன். இலங்கையில் பல பாகங்களுக்கும் சென்று நன் மைக் காரியங்கள்,தீமைக் காரியங்கள், பண்பாட்டு விழாக்கள், ஆலய நிகழ் வுகளுக்கு பறையை வாசி த்து வருகின்றேன். 14 வரு டங்களாக பருத்தித்துறை நெல்லண்டைப் பத்திரகாளி அம்மன் கோவிலில் வாசி த்து வருகின்றேன். இவற் றோடு பருத்தித்துறை இலட்சு மணன் தோட்டம் வீரமாகாளி கோவிலிலும் வாசித்து வரு கின்றேன்.

❖ மரபு வழி வாத்திய மான பறை வாத்தியத்தின் முக்கியத்துவம் பற்றிக் கூறுங்கள்?

பண்டைக்கால மனிதன் பறையடித்தல், மணி யோசை எழுப்புதல், பறவைகள், வில ங்குகளின் ஓசைகள், இலை குழைகள், அம்பு வீசுதல், தீய ம்பு, தீ மூட்டுதல், புகை உண் டாக்குதல், ஊதுகுழல், கொடி யேற்றல், எக்காளம், பல்வேறு திறங்களைப் பயன்படுத்து தல் போன்றவற்றை குறியீட்டு முறையிலான கருத்துப் பரி மாற்றங்களுக்கும் தொடர் பாடலுக்கும் பயன்படுத்தினார் கள். பறை என்பது ஒரு செய் தியைக் குறிப்பிட்ட குழு விற்கோ அல்லது நபருக்கோ தெரிவிக்கப் பயன்பட்ட ஓர் ஊடகமாகும். அரசன் சொல் லுகின்ற செய்தியை மக்களு க்குத் தெரிவிப்பது பறை மூல மாகும். அந்தக் காலம் முதல் இந்தக் காலம் வரை அரச கருமத்தைத் தெரிவிக்கப் பறை பயன்படுகிறது. கிராமிய பேச்சு வழக்கில் என்ன பறை யுற எங்க இவ்வளவு நேரமும் பறைஞ்சிட்டு வாறாய் என்று பேச்சு வழக்குகளும் முன்னைய காலத்தில் குடிமை முறைமை இருந்தது. அந்தகாலத்தில் ஒரு வீட்டில்நன்மையோ,தீமையோ நடந்தால் எங்களுக்கு அறி விப்பார்கள். நாங்கள் போவோம். அறிவிக்காமல் காரியம் நடக் காது. எங்கள் தொழிலை மதித் தார்கள், பேணினார்கள். எத்த னையோ பறை வாத்தியக் கலை ஞர்கள் ஒதுங்கியிருக்கின்றார்கள். பறை வாசித்தால் தரக்குறை வாகப் பார்ப்பார்கள் என்ற மனநிலை தோன்றிவிட்டது. எத்தனையோ முதுசொங்கள் பறை மாத்திரை என்பது இறப்பதற்கு முன் னர் நான் செத்தால் எனக்குப் பறையடி த்துத்தான் பாடை கொண்டு போகவேண்டும் என்று தமது இறுதியாசையாக அதனைக் குறிப்பிடுகின்றனர். ஏனைய கலைஞர்களே பறை வாத்தி யக் கலைஞர்களை வித்தியா சமாகப் பார்க்கின்ற இயல்பு உள்ளது. இந்நிலை முதலில் மாற்றப்பட வேண்டும். எமது முன்னோர்கள் ஆத்மா சாந்தி யடைய அவர்களது இறுதிச் சடங்கில் இசைக்கப்பட்டது இந் தப் பறை தான் என்பதை யாரும் மறக்கக்கூடாது.

❖ பறை வாத்தியத்தில் பாவிக்கப்படும் மாத்திரை பற்றி?

பிள்ளையார் மாத்திரை

டாங் டாங் டாங்க டாங்க டாம் கக டாங்கக டாங் டாங் டாங்க டாங்க

டாங் டகடக டாம் கட்டக தபடக டாங்க தத்தக தத்தக தத்தாங்க

டாங் டாங் டக டாங்கு டக டச்சாக டங்கு டக தத்தாங்க தத்தாங்க

டாங்கு டக டாங்கு டக தத்தாங்க டாம் டன தத்தாங்க தத்தாங்க

டாங்கு டக டட்டாக டக டாட்டக டாங்கு டக டாங்கு டக டட்டாங்கு

டாங்கு டக தத்தக தத்தக டாங்கு டக டட்டாங்க டக டகுக்கு டக

இவ்வாறாக அம்மன் மாத் திரை (கும்மி மாத்திரை), பாரியள மாத்திரை, பூதவுடல் பாடையில் வைத்ததன் பின் மாரடிப்பு மாத்திரை, நடை பாரம்பரியமாக தனித்துவ மாக வாசிக்கப்பட்டு வருகின் றது.

❖ மரண வீட்டிற்கு வாசி க்கும் பாடலைக் கூறமுடி யுமா?

வருகினம் வருகினம் வந்து கொண்டு இருக்கினம்

வருகினம் வருகினம் வந்து கொண்டு இருக்கினம்

வருகினம் வருகினம் வந்து கொண்டு இருக்கினம் (மேள வாத்தியம்)

டாங்கக டாம் டாங்கக டாம் டாம் டாங்க டாங்க டாம் டாம் டாங்கட்ட டாம் டாம்

❖52 வருடங்களாக பறை வாத்தியக் கலைஞராகத் திகழும் தாங்கள் இந்தக் கலையுலகிற்கு மனந்திற ந்து கூறுவது?

பறை வாத்தியம் பாரம்பரி யமாக இருக்கின்றதனாலும் அரச கருமமாக இருக்கிற தனாலும் நாங்கள் தொழில் முறையாகச் செய்கின்றோம். தொழில் முறை எங்கள் மன தில் ஊறி ஒரு கலையுணர் வோடு செய்து வருகின்றோம். எங்களுக்கு அடுத்த பரம்பரை இதைப்பேணிப்பாதுகாக்குமா? பாதுகாக்காமல் விட்டால் இந்தக் கலை அழிந்து விடும். இன்றைக்கு சினிமாவில் பறை பயன்படுத்துகிறார்கள். ஒஸ்கார் ரகுமான் கையில பறை ஒரு வாத்தியமாக இரு க்கிறது. ரகுமான் பறையை வைத்து கிராமியப் பாடல்க ளுக்கு வெளுத்து வாங்குகி றார். ரகுமான் கையில பறையிருந்தால் பெரிதாகப் பார்க்கிறார்கள். எங்கட கையில் பறையிருந்தால் தரக்குறைவாகப் பார்க்கின் றார்கள்.

2016 ஆம் ஆண்டு நடை பெற்ற கலாபூஷண விருது வழங்கல் நிகழ்வில் 15 சிங் களக் கலைஞர்கள் அற்புத மாகப் பறையை முப்பது நிமி டம் அரங்கில வாசித்தார்கள். எல்லோரும் நயம்படப் பார்த் தார்கள். அங்கு பாரம்பரியக் கலைகள் மதிக்கப்படுகின் றன. என் சமூகத்திலும் பாரம் பரியக் கலைகள் மதிக்கப்பட வேண்டும். நாங்கள் இன்று ள்ள நிலைமைகளில் அடுத் தவர்கள் மரணச் சடங்கிற்கு பாண்ட் வாத்தியம் வாசித் தால் எனது வீட்டில் நிகழும் மரணச் சடங்கிற்கும் பாண்ட் வாத்தியம் வாசிக்க வேண் டும் என்ற மன நிலையை உருவாக்கியுள்ளோம். இற ந்தவரின் விருப்பம் தனது இறுதிச் சடங்கிற்குப் பறை வாசிப்பதை ஆசையாக இருந்திருக்கலாம். இந்த ஆசைகளையும் பாரம் பரிய த்தையும் தள்ளி வைத்து விட்டு பணத்திற்கும் பகட்டிற் கும் முக்கியத்துவம் கொடுக் கின்றோம். பறையை பயில இளைஞர்கள் முன்வர வேண் டும். இதைச் சரியான முறை யில் பயின்று பறையை அளி க்கை செய்ய வேண்டும். 'பறையிற்சிப்பட்றை' என்ற ஒன்றை உருவாக்கி மாண வர்கள், இளைஞர்கள் மத்தி யில் பறையினை அறிமு கம் செய்ய வேண்டும்.

நேர்காணல்:
ஜெயம் ஜெகன்

Digitized by Noolaham Foundation.
noolaham.org | aavanaham.org

கட்டாரில் ஜனாதிபதி மைத்திரிக்கு அமோக வரவேற்பு

ஜனாதிபதி மைத்திரிபால சிறிசேன கட்டாரை சென்றடைந்துள்ளார். அங்கு அவருக்கு பெரும் வரவேற்பளிக்கப்பட்டுள்ளது. ஜனாதிபதி மைத்திரிபால் சிறிசேன இரு நாட்கள் உத்தியோகபூர்வ விஜயம் மேற்கொண்டு கட்டாருக்கு நேற்று முன்தினம் மாலை 6.50 மணியளவில் பயணமானார். ஜனாதிபதியுடன் 20 பேர் அடங்கிய குழுவினரும் இந்த விஜயத்தில் கலந்து கொண்டுள்ளனர். (இ-7)

குற்றவாளிகள் உரிய முறையில் தண்டிக்கப்பட வேண்டும்

ரஞ்சன் ராமநாயக்க விடாப்பிடி

(கொழும்பு)

குற்றவாளிகள்உரியமுறையில் சட்டத்தின் மூலம் தண்டிக்கப்பட வேண்டும் என்பதற்காகவே தான் போராட்டமொன்றை முன்னெடுத்துள்ளதாக பிரதியமைச்சர் ரஞ்சன் ராமநாயக்க தெரிவித்துள்ளார்.

சமூக வலுவூட்டல் மற்றும் நலன்புரி பிரதியமைச்சர் ரஞ்சன் ராமநாயக்க, நீதிமன்றத்தை அவமதித்ததாக குற்றம் சாட்டப்பட்ட வழக்கில் ஆஜராக நேற்று உச்சநீதி மன்றிற்கு சென்ற வேளையில் ஊடகங்களுக்கு கருத்துத் தெரிவிக்கையில்,

பாரிய குற்றச் செயல்களில் ஈடுபடும் சந்தேகநபர்கள் ஜனாதிபதி சட்டத்தரணிகளின் சேவைகளைப் பெற்று தண்டனைகளிலிருந்து தப்பித்துக் கொள்கின்றனர்.

ஆனால் மூன்று மாங்காய்களைத் திருடிய குற்றச் சாட்டுக்காக அப்பாவி ஏழைகள் சட்டத்தின் முன் நிறுத்தப்பட்டு தண்டனைகளுக்கும் அவமானங்களுக்கும் ஆளாக்கப்படுகின்றனர்.

இந்நிலை மாறி சட்டத்தின் முன் அனைவரும் சமம் என்பதை உறுதிப்படுத்தும் நிலையை ஏற்படுத்துவதே எனது போராட்டத்தின் நோக்கமாகும்.

மத்திய வங்கி பிணை முறி மோசடியில் தொடர்புடையவர்கள் உள்ளிட்ட எந்தவொரு குற்றவாளியும் தப்பித்து விடக்கூடாது.

அவர்களுக்கு சட்டத்தின் மூலம் உரிய தண்டனை வழங்கப்பட வேண்டும் என்றும் பிரதியமைச்சர் ரஞ்சன் ராமநாயக்க மேலும் தெரிவித்துள்ளார். (இ-7)

21ஆம் திகதி மீண்டும் நீதிமன்றில் ஆஜராக ரஞ்சனுக்கு உத்தரவு

(கொழும்பு)

பிரதியமைச்சர் ரஞ்சன் ராமநாயக்கவை மீண்டும் நவம்பர் 21ஆம் திகதி நீதிமன்றத்தில் ஆஜராகுமாறு உத்தரவிடப்பட்டுள்ளது.

நீதிமன்றத்தை அவமதித்த விவகாரம் தொடர்பில், மாகல்கந்த சுதந்த தேரர் மற்றும் ஓய்வு பெற்ற விமானப் படை அதிகாரி ஒருவரும் தாக்கல் செய்த மனு மீதான விசாரணைகளுக்கு பதிலளிக்க அவர் நேற்றுக்காலை நீதிமன்றம் சென்றார்.

இதன்போதே இந்த உத்தரவு பிறப்பிக்கப்பட்டுள்ளது. (இ-7)

பாதுகாப்புத் தரப்பினருடன் ரஷ்ய தூதுவர் சந்திப்பு

(கொழும்பு)

இலங்கைக்கான ரஷ்ய தூதுவர் யூரி மரேறி பாதுகாப்பு இராஜாங்க அமைச்சர் ருவான் விஜேவர்தனவை சந்தித்தார்.

பாதுகாப்பு அமைச்சில் நேற்று முன்தினம் இடம்பெற்ற இந்த சந்திப்பில், ரஷ்ய தூதுவர் மற்றும் பாதுகாப்பு இராஜாங்க அமைச்சர் ஆகியோருக்கிடையில் சிநேகபூர்வ கலந்துரையாடல் இடம் பெற்றது.

இந்த நிகழ்வில் ரஷ்ய உயர்ஸ்தானிகராலய பாதுகாப்பு ஆலோசகரும் கலந்து கொண்டார்.

இதேவேளை இலங்கைக்கான ரஷ்ய தூதுவர் யூரி.பாதுகாப்பு செயலாளர் கபில வைத்தியரத்னவையும் சந்தித்து கலந்துரையாடினார்.

பாதுகாப்பு அமைச்சில் நேற்று முன்தினம் இடம் பெற்ற இந்த சந்திப்பில், ரஷ்ய தூதுவர் மற்றும் பாதுகாப்பு செயலாளர் வைத்தியரத்ன ஆகியோருக்கிடையில் சிநேகபூர்வ கலந்துரையாடல் இடம்பெற்றது.

இந்த நிகழ்வில் பாதுகாப்பு அமைச்சின் இராணுவ இணைப்பாளர் மேஜர் ஜெனரல் டி.ஏ.ஆர்.ரணவக்க மற்றும் ரஷ்ய உயர்ஸ்தானிகராலய பாதுகாப்பு ஆலோசகர் உள்ளிட்டோர் கலந்து கொண்டனர். (இ-7)

கிரான் குளம் பத்திரகாளி அம்மன் ஆலயத்தில் நகைகள் கொள்ளை

(மட்டக்களப்பு)

மட்டக்களப்பு காத்தான்குடி பொலிஸ் பிரிவுக்குட்பட்ட கிரான்குளம் ஸ்ரீபத்திரகாளி அம்மன் ஆலயத்தில் திருட்டு சம்பவம் நேற்று முன்தினம் இடம்பெற்றுள்ளது.

ஆலயத்தின் கிழக்கு வாசல் கதவு உடைக்கப்பட்டு சுமார் ஒன்றரை இலட்சம் பெறுமதிவாய்ந்த தங்க நகைகள் திருடிச் செல்லப்பட்டுள்ளதாக ஆலய நிர்வாக சபையின் தலைவர் கா.செந்தில் நாதன் தெரிவித்தார்.

சம்பவம் தொடர்பில் காத்தான்குடி பொலிஸார் மேலதிக விசாரணைகளை மேற்கொண்டு வருகின்றனர். (7-8)

ஆயுதங்கள் மீட்பு விவகாரம்

மாகாண சபை உறுப்பினரின் மனைவிக்கு விளக்கமறியல்

(கொழும்பு)

திவுலப்பிட்டிய, ஹேனேகெதர பகுதியில், கடந்த திங்கட்கிழமை பிற்பகல் இடம் பெற்ற துப்பாக்கிப் பிரயோகச் சம்பவம் தொடர்பில், கைது செய்யப்பட்ட மேல் மாகாண சபையின் உறுப்பினர் ரன்தீர் ரொட்றிகோவின் மனைவியை, எதிர்வரும் 31ஆம் திகதி வரையிலும் விளக்கமறியல் வைக்குமாறு, வத்தளை நீதவான் நீதிமன்றம் உத்தரவிட்டுள்ளது என்று பொலிஸ் தலைமையகம் விடுத்துள்ள ஊடக அறிக்கையில் தெரிவிக்கப்பட்டுள்ளது.

இதேவேளை, இந்தத் துப்பாக்கிப் பிரயோகச் சம்பவம்தொடர்பில் மேல்மாகாண சபையின் உறுப்பினர் ரன்தீர் ரொட்றிகோ உள்ளிட்ட எட்டுப்பேர் கைதுசெய்யப்பட்டுள்ளனர்.

கிடைக்கப்பெற்ற தகவலுக்கமைய, குற்றச்செயல்களுடன்தொடர்புடைய குழுவை மடக்கிப்பிடிக்கும் நடவடிக்கையில் பொலிஸ் விசேட அதிரடிப் படையினர் ஈடுபட்டனர். இதன்போது, குறித்த குழுவிலிருந்த ஒருவர்பொலிஸ் விசேட அதிரடிப்படை அதிகாரிகள் மீது துப்பாக்கிப் பிரயோகம் மேற்கொண்டுள்ளார்.

பொலிஸ் விசேட அதிரடிப் படையினரும் பதிலுக்கு துப்பாக்கிச் சூடு நடத்தியுள்ளனர். இதன்போதே, குற்றச் செயல்களுடன் தொடர்புடைய ஒருவர் துப்பாக்கிச் சூட்டுக்கு இலக்காகி உயிரிழந்துள்ளார்.

அத்துடன், குறித்த குழுவைச் சேர்ந்த ஏழு பேர் கைது செய்யப்பட்டனர். அவர்களிடமிருந்த கைத்துப்பாக்கிகள் இரண்டு மற்றும் பிளாஸ்ரிக் கைத்துப்பாக்கி, கைக்குண்டு, குற்றச்செயல்களுக்குப் பயன்படுத்திய வான் என்பனவற்றை, பொலிஸ் விசேட அதிரடிப் படையினர் கைப்பற்றியிருந்தனர்.

சம்பவத்தையடுத்து, மாகாண சபை உறுப்பினரின் வத்தளையில் உள்ள வீடு, பொலிஸ் விசேட அதிரடிப்படையினரால், கடந்த திங்கட்கிழமை இரவு சோதனைக்கு உட்படுத்தப்பட்டது.

இந்தச் சோதனை நடவடிக்கையின் போது, வீட்டிலிருந்த 115 கைக்குண்டுகள், குண்டுதுளைக்காத மேலாடை, கைத்துப்பாக்கி ஆகியனவும் கைப்பற்றப்பட்டன என்றும் பொலிஸ் தலைமையக அறிக்கையில் தெரிவிக்கப்பட்டுள்ளது. (இ-7)

Digitized by Noolaham Foundation.
noolaham.org | aavanaham.org

பாரதம்

தாஜ்மகாலுக்கு வெடிகுண்டு மிரட்டல்

நூற்றுக்கணக்கான பொலிஸார் சாதனை

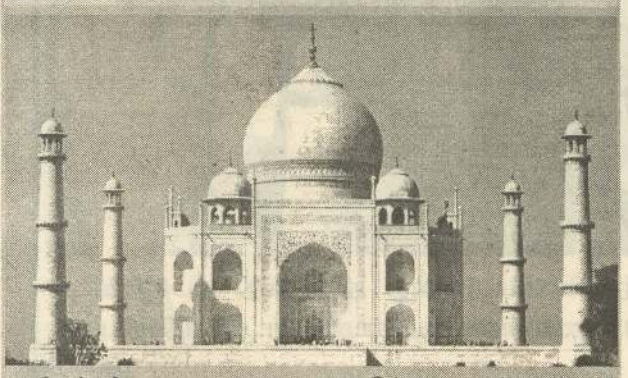

(ஆக்ரா)

தாஜ்மகாலுக்கு கடந்த திங்கட்கிழமை இரவு வெடிகுண்டு மிரட்டல் வந்த தையடுத்து வெடிகுண்டு நிபுணர்கள் உள்ளிட்ட 100 பொலிஸார் சோதனையில் ஈடுபட்டனர்.

உலக அதிசயங்களில் ஒன்றான தாஜ்மகால் குறித்து சமீப காலமாக சர்ச்சைகள் எழுந்த வண்ணம் உள்ளன.

மாநில முதலமைச்சர் யோகி ஆதித்யநாத் தாஜ்மகால் இந்திய கலாசாரத்தின் சின்னம் அல்ல என்று கருத்து கூறியிருந்தார். உத்தர பிரதேச மாநில சுற்றுலா பட்டியலில் இருந்து தாஜ்மகால் நீக்கப்பட்டது.

பா.ஜனதா எம்.எல்.ஏ. சங்கீத் சோம் கூறும்போது, தாஜ்மகால் இந்தியாவின் களங்கம். இதற்கு இந்திய வரலாற்றில் இடம் கிடையாது என்று கூறி இருந்தார். பா.ஜனதா எம்.பி. வினய் கத்தியார் கூறும்போது, இந்துக் கோவிலை இடித்து விட்டு அந்த இடத்தில் தாஜ்மகாலை கட்டி இருக்கிறார்கள் என்று தெரிவித்தார்.

இவ்வாறு பல சர்ச்சைகள் எழுந்த நிலையில் தாஜ்மகாலுக்கு கடந்த திங்கட்கிழமை வெடிகுண்டு மிரட்டல் வந்தது. உத்தர பிரதேச தலைநகரம் லக்னோவில் உள்ள பொலிஸ் கட்டுப்பாட்டு அறை எண்.100-க்கு இரவு 9.40 மணிக்கு ஒரு மர்ம தொலைபேசி அழைப்பு வந்தது.

அதில் பேசியவர் தாஜ்மகாலில் வெடிகுண்டு வைக்கப்பட்டுள்ளது. சிறிது நேரத்தில் அது வெடிக்கும் என்று கூறி விட்டு தொலைபேசியைத் துண்டித்து விட்டார்.

இந்த தகவல் வந்ததும் கட்டுப்பாட்டு அறையில் இருந்த பொலிஸார் ஆக்ரா நகர பொலிஸாருக்கு தகவல் தெரிவித்தனர்.

உடனே உஷாரான பொலிஸார் தாஜ்மகாலுக்கு விரைந்து சென்றனர். தாஜ்மகால் முழுவதும் வெடிகுண்டு சோதனை நடத்தப்பட்டது.

வெடிகுண்டு நிபுணர்கள், தடயவியல் நிபுணர்கள் உள்ளிட்ட 100 பொலிஸார் இந்த சோதனையில் ஈடுபட்டனர். பொலிஸ் மோப்ப நாயும் வரவழைக்கப்பட்டது.

தாஜ்மகால் கட்டடம் மட்டுமல்லாமல், அதன் வளாக பகுதி, தாஜ்மகாலுக்கு வெளியே உள்ள கடைகள் என அனைத்து இடங்களிலும் சோதனை நடத்தப்பட்டது.

இரவு 11 மணியளவில் சோதனை முடிவுக்கு வந்தது. ஆனால், வெடிகுண்டு எதுவும் சிக்கவில்லை. எனவே, தொலைபேசி மிரட்டல் போலியானது என்று பொலிஸார் முடிவுக்கு வந்தனர்.

தொலைபேசியில் பேசியவர் யார் என்பதை கண்டுபிடிக்க முயற்சி நடந்து வருகிறது. கைத்தொலைபேசி மூலம் பேசப்பட்டுள்ளது. அவர், தற்போது தொலைபேசியை 'சுவிட்ச் ஒப்' செய்து விட்டார். தொலைபேசி யார் பெயரில் இருக்கிறது என்பதை கண்டுபிடிக்க வலை விரித்துள்ளனர்.

தாஜ்மகாலை இன்று முதலமைச்சர் யோகி ஆதித்ய நாத் சுற்றிப்பார்க்க இருக்கிறார்.

இந்த நிலையில் வெடிகுண்டு மிரட்டல் வந்திருப்பது குறிப்பிடத்தக்கது. (8)

ஜெயலலிதா மரணம் குறித்த விசாரணை கமிஷனுக்கு எதிராக மேல்முறையீட்டு மனு

(டில்லி)

ஜெயலலிதா மரணம் குறித்து நீதிபதி ஆறுமுகசாமி தலைமையில் தமிழக அரசு நியமித்த விசாரணை ஆணையத்தை இரத்து செய்யக் கோரி உச்ச நீதிமன்றில் மேல்முறையீட்டு மனு தாக்கல் செய்யப்பட்டது.

முன்னாள் முதலமைச்சர் ஜெயலலிதா மரணம் குறித்து உயர் நீதிமன்ற ஓய்வுபெற்ற நீதிபதி ஆறுமுகசாமி தலைமையில் விசாரணை ஆணையம் அமைத்து தமிழக அரசு அரசாணை வெளியிட்டது. ஓய்வுபெற்ற நீதிபதி ஆறுமுகசாமி தனது விசாரணையை 3 மாதங்களில் நடத்திமுடித்து அறிக்கை சமர்ப்பிப்பார் என்று அதில் கூறப்பட்டிருந்தது.

இந்த விசாரணை ஆணையத்தை எதிர்த்து சென்னை உயர் நீதிமன்றில் சென்னையை சேர்ந்த பி.ஏ. ஜோசப் என்பவர் மனு தாக்கல் செய்தார். இந்த வழக்கை விசாரித்த உயர் நீதிமன்றம் மனுவை தள்ளுபடி செய்தது. ஜெயலலிதா மரணம் தொடர்பான விசாரணை நேர்மையாக நடைபெறாது என்ற மனுதாரரின் குற்றச்சாட்டிற்கு முகாந்திரம் இல்லை என நீதிமன்றம் தெரிவித்தது.

இதனைத் தொடர்ந்து உயர் நீதிமன்றின் தீர்ப்புக்கு எதிராக உச்ச நீதிமன்றில் நேற்று முன்தினம் மனுதாரர் பி.ஏ.ஜோசப் சார்பில் சட்டத்தரணி சிவ பாலமுருகன் மேல்முறையீட்டு மனு தாக்கல் செய்தார்.

இந்த மனு உச்ச நீதிமன்றில் விரைவில் விசாரணைக்கு எடுத்துக்கொள்ளப் படும் என்று எதிர்பார்க்கப்படுகிறது. (8)

கந்துவெட்டி புகார்கள் உடனடி நடவடிக்கை எ

ஆட்சியர்கள், பொலிஸ் அதிகாரிகளுக்கு முதலமைச்சர்

(சென்னை)

கந்துவட்டி புகார் மீது உடனடி நடவடிக்கை எடுக்கும் படி மாவட்ட ஆட்சியர்கள், மாவட்ட பொலிஸ் அதிகாரிகளுக்கு முதலமைச்சர் பழனிச்சாமி உத்தரவிட்டுள்ளார்.

கந்துவட்டி கொடுமை காரணமாக கடந்த திங்கட்கிழமை நெல்லை ஆட்சியர் அலு வலகத்தில் இசக்கிமுத்து என்பவர் தனது மனைவி மற்றும் 2 குழந்தைகளுடன் தீக்குளித்தார்.

இதில் அவரது மனைவி மற்றும் 2 குழந்தைகள் உயிரிழந்தனர். இசக்கிமுத்து தீவிர சிகிச்சை பெற்று வருகிறார்.

இந்த நிலையில் கந்து வட்டி கொடுமையால் தமிழ் நாடு முழுவதும் ஆயிரக்கணக்கான தொழிலாளர்கள், ஏழை- எளியவர்கள் பாதிக்கப்பட்டு மிகவும் பரிதாபமான நிலையில் வாழ்க்கையை நடத்தி வரும் தகவல்கள் வெளியானபடி உள்ளன.

கந்துவட்டி கெடுபிடி கொடுமையால் நெல்லை மாவட்டத்தில் மட்டும் கடந்த 6 மாதத்தில் 47 பேர் தற் கொலை செய்திருப்பதாக புள்ளி விபரங்கள் மூலம் தெரிய வந்துள்ளது.

கொங்கு மண்டலத்திலும் கந்துவட்டி கொடுமை மிகவும் அதிகமாக இருப்பது நேற்று முன்தினம் அம்பலமானது. கடன் பிரச்சினையில் சிக்கி தவிப்பவர்களிடம் ஒரு கும்பல் திட்டமிட்டு "கிட்னி"யை பறிப்பது தெரிந்தது. ரவி என்ற தொழிலாளி அந்த கிட்னி கும்பலிடம் இருந்து மீட்கப்பட்டார்.

கொங்கு மண்டலத்தில் நிறைய விசைத்தறி தொழிலாளர்களே கந்து வட்டி கும்பலிடம் சிக்கி பரிதவித்த படி உள்ளனர். தமிழ்நாடு முழுவதும் பல ஆயிரம் புகார்கள் இது தொடர்பாக நிலுவையில் உள்ளன.

எனவே கந்து வட்டி தடுப்பு சட்டத்தை தீவிரமாக அமுல்படுத்த வேண்டும் என்று அனைத்து கட்சித் தலைவர்களும் வலியுறுத்தி உள்ளனர். இதையடுத்து ஏழைகளை வாட்டி வதைத்து கந்துவட்டி வசூலிப்ப வர்கள் மது கடும் நடவடிக்கை எடுக்கும்படி ஆட்சியர்களுக்கு தமிழக அரசு உத்தர விட்டு நடவடிக்கை எடுத்துள்ளது.

இது தொடர்பாக முதல மைச்சர் பழனிச்சாமி வெளி யிட்டுள்ள அறிக்கையில் கூறியிருப்பதாவது,

பொதுமக்கள் தங்களின் அத்தியாவசிய தேவையை பூர்த்தி செய்வ தற்காக சில சமயங்களில் தனியாரிடம் பணம் கடன் வாங்குகின் றனர். இதனைப் பயன்படுத்தி கடன் கொடுத்த வர்கள் கடன் வாங்கியவர்களை சட்டத்திற்கு புறம்பாக அதிக வட்டி கேட்டு வற்புறுத்து கின்றனர்.

குஜராத் தேர்தல் திகதி அறிவிப்பு

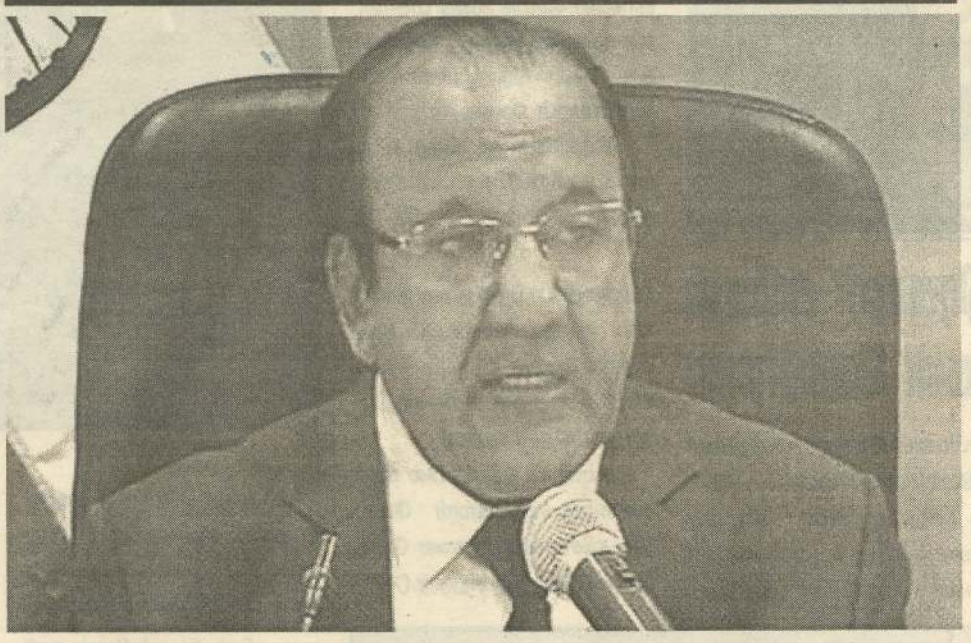

(டில்லி)

குஜராத் சட்டசபைக்கு டிசெம்பர் 9, 14 ஆம் திகதிகளில் 2 கட்டமாக தேர்தல் நடைபெறுகிறது. வாக்கு எண்ணிக்கை டிசெம்பர் 18 ஆம் திகதி நடைபெறும் என்று தலைமை தேர்தல் ஆணையாளர் ஏ.கே.ஜோதி அறிவித்துள்ளார்.

பா.ஜனதா ஆட்சி நடைபெறும் குஜராத்தில் தற்போதைய சட்டசபையின் பதவிக் காலம் வருகிற 2018ஆம் ஆண்டு ஜனவரி மாதம் 22 ஆம் திகதியுடன் முடிவடைகிறது.

இமாச்சல பிரதேச சட்ட சபைக்கு 2 வாரங்களுக்கு முன் தேர்தல் திகதி அறிவிக்கப்பட்டது.

அப்போதே குஜராத் தேர்தல் திகதியும் அறிவிக்கப்படும் என்று எதிர் பார்க்கப்பட்டது. ஆனால் குஜராத் தேர்தல் திகதி அறிவிக்கப்படவில்லை.

பிரதமர் மோடியின் சுற்றுப் பயணத்துக்காகவே திகதி அறிவிக்கப்படவில்லை என்று காங்கிரஸ் குற்றம் சாட்டியது.

இந்த நிலையில் நேற்று பிற்பகல் 1 மணிக்கு குஜராத் தேர்தல் திகதி அதிகார பூர்வமாக அறிவிக்கப்பட்டது.

வாக்குப் பதிவு டிசெம்பர் 9, 14 ஆம் திகதிகளில் 2 கட்டமாக நடைபெறுகிறது. வாக்கு எண்ணிக்கை டிசெம்பர் 18ஆம் திகதி நடைபெறும் என்று தலைமை தேர்தல் ஆணையாளர் ஏ.கே.ஜோதி அறிவித்தார்.

இமாச்சல பிரதேசத்திலும் டிசெம்பர் 18 ஆம் திகதி வாக்கு எண்ணிக்கை நடைபெறுகிறது. (8)

சவுதியில் மிதமான

(ரியாத்)

சவுதி அரேபியா விரைவில் மிதமான இஸ்லாமியத்துக்கு திரும்பும் என்று அந்நாட்டு இளவரசர் முகமது பின் சல்மான் தெரிவித்துள்ளார்.

சவுதி அரேபிய தலைநகரமான ரியாத்தில் நடைபெற்ற சவுதி - சர்வதேச நாடுகளுக்கு இடையே யான வர்த்தக முதலீடுகள் குறித்த நிகழ்ச்சியில் அவர் இவ்வாறு தெரிவித்தார்.

இந்நிகழ்ச்சியில் முகமது பின் சல்மான் பேசியதாவது, "நாங்கள் இதற்கு முன்னர்எவ்வாறு இருந்தோமோ அதுவாகவே நாங்கள் இருக்கப் போகிறோம். சவுதி அரேபியா மிதமான இஸ்லாமியத்துக்கு விரைவில் திரும்பி அனைத்து மதங்களுக்கும் திறந்த நுழைவாயிலாக இருக்கப் போகிறது" என்றார்.

மேலும் தீவிரவாத எண்ணங்களை ஊக்குவிப்பவர்களை ஒழிக்கும்

Digitized by Noolaham Foundation
noolaham.org | aavanaham.org

வெளிநாடு

...ள் மீது ...டுப்பு

அதிரடி உத்தரவு

இத்தகைய அதிக வட்டி வசூலிக்கும் தனியாரிடமி ருந்து பொதுமக்களை பாதுகா ப்பதற்காக புரட்சித் தலைவி அம்மா 2003-ம் ஆண்டு "தமிழ்நாடு அதீத வட்டி வசூ லித்தல் தடைச்சட்டம் 2003" என்ற சட்டத்தை கொண்டு வந்தார். இந்தச் சட்டத்தில் அதீத வட்டி வசூல் செய்பவர்களிடமிருந்து மக்களை காப்பாற்ற பல அம்சங்கள் இந்த சட்டத் தில் இடம் பெற்றுள்ளன.

அம்மாவின் ஆசியுடன் செயற் படும் இந்த அரசும் அதீத வட்டி வசூல் செய்பவர்களிடமிருந்து பொது மக் களை காப்பாற்ற அனைத்து நடவடிக் கைகளையும் மேற்கொள்ளும் என் பதை தெரிவித்துக் கொள்கிறேன்.

அம்மாவினால் கொண்டு வரப் பட்ட தமிழ்நாடு அதீத வட்டி வசூலித்தல் தடை சட்டம் 2003இன் அடிப்படை யில் அதீத வட்டி சம்பந்தமாக மக்களிட மிருந்து பெறப்பட்ட மனுக்களின் மீது உரிய நடவடிக்கையை துரிதமாக எடுக்கும்படி நான் மாவட்ட ஆட்சியர்க ளுக்கும், மாவட்ட பொலிஸ் அதிகாரி களுக்கும் உத்தரவிட்டுள்ளேன்.

எனவே பாதிக்கப்பட்ட பொது மக்கள் எந்தவிதமான அச்சத்திற்கும் ஆளாகாமல், சம்பந்தப்பட்ட மாவட்ட ஆட்சியரையும், பொலிஸ் அதிகாரிக ளையும் அணுகி, தக்க நிவாரணம் பெறும்படி கேட்டுக் கொள்கிறேன் என்று தெரிவிக்கப்பட்டுள்ளது. (8)

...ண்டும் இஸ்லாம்

நடவடிக்கையிலும் சவுதி ஈடுபட உள் ளது எனவும் சல்மான் தெரிவித்தார்.

சவுதியில் பெண்களுக்கு எதிராக பலவிதமான கட்டுப்பாடுகள் நடை முறையில் இருந்து வருகின்றன. எனி னும் சமீப காலமாக சவுதி அரசர் சல் மான், இளவரசர் முகமது பின் சல் மான் போன்றோர் சில சீர்திருத்தங் களை கொண்டு வருகின்றனர்.

கடந்த செப்டெம்பர் மாதம் பெண் கள் கார் ஓட்டுவதற்கான விதிமுறை கள் அடங்கிய அறிக்கையை முப்பது நாட்களுக்குள் வழங்குமாறும் அமைச் சரவை குழுவுக்கு சவுதி அரசர் உத் தரவிட்டார். இந்த ஆணை 2018ஆம் ஆண்டு ஜூன் மாதம் முதல் நடைமு றைக்கு வருகிறது. சவுதி அரச குடும் பத்தின் இந்த நடவடிக்கைகள் அந்நாட் டின் முற்போக்கு வாதிகளிடம் பெரு வரவேற்பைப் பெற்று வருகின் றன. (8)

உங்கள் மண்ணில் இருந்து இயங்கும் பயங்கரவாதிகளை அழித்தொழியுங்கள்

பாக்.பிரதமரிடம் டில்லர்சன் வலியுறுத்தல்

(இஸ்லாமாபாத்)

உங்கள் மண்ணில் இருந்து இயங்கும் பயங்கர வாதிகளை அழித்தொழி யுங்கள் என்று பாகிஸ்தான் பிரதமரிடம் டில்லர்சன் வலி யுறுத்தியுள்ளார்.

அமெரிக்க வெளியுறவு அமைச்சர் ரெக்ஸ் டில்லர் சன் இந்தியா, பாகிஸ்தான், சவுதி அரேபியா, கட்டார், சுவிட்சர்லாந்து என 5 நாடு களில் ஒருவார கால சுற் றுப்பயணம் மேற்கொண்டு வருகிறார். சவுதி அரேபியா, கட்டார் நாட்டு சுற்றுப் பயண த்தை முடித்து கொண்டு அவர் நேற்று முன்தினம் பாகிஸ்தான் சென்றார். நேற்று பாகிஸ்தான் பிரதமர் ஷாகித் கான் அப்பாஸியை சந்தித்து பேசிய டில்லர்சன், இரு தரப்பு ஒத்துழைப்பு, பங்களிப்பு மற்றும் பொருளா தார உறவுகளை விரிவுப டுத்துவது ஆகியவை குறி த்து ஆலோசனை நடத்தி னார்.

மேலும், இந்த ஆலோச னையின் போது, பாகிஸ் தானுக்குள் இயங்கும் பயங் கரவாத செயற்பாடுகளை முற்றிலும் அழித்தொழிக்கும் முயற்சியை அதிகரிக்க வேண் டும் என்று பாகிஸ்தான் பிர தமரிடம் டில்லர்சன் வலியு றுத்தியதாகவும், இதற்கு பதிலளித்த அப்பாஸி, பயங் கரவாதத்துக்கு எதிராக போர் தொடுப்பதில் பாகிஸ்தான் உறுதியுடன் உள்ளதாகவும் தெரிவித்ததாக அமெரிக்க தூத ரகம் வெளியிட்டுள்ள செய்தி யில் தெரிவிக்கப்பட்டுள்ளது.

பாகிஸ்தான் சுற்றுப் பய ணத்துக்கு பிறகு, டில்லர்சன் இந்திய தலைநகர் டில்லிக்கு வருகிறார்.

இருதரப்பு ராணுவ கூட்டு றவு, பாதுகாப்பு ஒத்துழைப்பு, இந்திய பசுபிக் வளம் குறித்து முக்கிய ஆலோசனையை இந்த தலைவர்களுடன் டில்லர் சன் நடத்தவுள்ளார். (8)

தேர்தலின்றி மீண்டும் தெரிவானார் சீன ஜனாதிபதி ஜி ஜின்பிங்

(பீஜிங்)

சீன ஜனாதிபதி ஜின்பிங் மேலும் 5 ஆண்டுகள் பதவி வகிப்பார். கட்சியின் அரசி யல் சாசனத்தில் திருத்தம் செய்து அவரது பெயர் சேர்க் கப்பட்டது. மாசேதுங், டெங் வரிசையில் அவர் சேர்ந்தார்.

சீன ஜனாதிபதியாக ஜின் பிங் (வயது 64) கடந்த 2012 ஆம் ஆண்டு, நவம்பர் மாதம் 15ஆம் திகதி பதவி ஏற் றார். அதைத் தொடர்ந்து அவர் தன்னை ஒரு வலிமை வாய்ந்த தலைவராக உரு வாக்கிக்கொண்டார். நாட்டை வளர்ச்சிப் பாதையில் அழை த்துச்செல்வதோடு நில்லா மல், ஊழலுக்கு எதிராக ஒரு யுத்தமே நடத்தி வருகிறார். ஊழலில் ஈடுபடுகிறவர்கள் யாராக இருந்தாலும், என்ன பதவி வகித்தாலும் தயவு தாட்சண்யமின்றி நீதியின் முன் நிறுத்தி தண்டிக்கப்பட வேண்டும் என்பதில் மிகக் கவனமாக இருக்கிறார்.

இதன் காரணமாக மக்க ளின் ஆதரவு பெற்ற தலை வராக அவர் விளங்குகிறார். அமெரிக்காவுக்கு பலத்த போட்டியாக திகழ் கிறார். கட்சியில் அவருக்கு எதிர்ப் புக் குரலே இல்லை.

இந்நிலையில் சீனாவில் 5 ஆண்டுகளுக்கு ஒரு முறை நடைபெற்று வருகிற சீன கம்யூனிஸ்டு கட்சியின் ஒரு வார கால தேசிய மாநாடு நேற்று முன்தினம் நிறைவ

டைந்தது. இந்த 19ஆவது மாநாட்டின், கடைசி நாள், ஜின்பிங்குக்கு ஒரு முக்கியத் துவம் வாய்ந்த நாளாக மாறிவிட்டது.

அவர் சீனாவில் மேலும் 5 ஆண்டுகள் ஜனாதிபதி யாக பதவியில் தொடர்வத ற்கு ஒப்புதல் வழங்கப்பட்டது.

இது தொடர்பாக மாநாட் டில் பங்கேற்றிருந்த 2,300 பிரதிநிதிகளிடம் கேள்வி எழுப்பப்பட்டது.

யாருக்கேனும் இதை சீன கம்யூனிஸ்டு கட்சியின் அரசியல் சாசனத்தில் சேர்ப்ப தில் ஆட்சேபம் இருக்கி றதா?" என்று கேட்கப்பட்ட போது, அனைவரும் ஒருமித்த குரலில், "யாருக்கும் ஆட்சே பம் இல்லை" என்று பதில் அளித்ததாக, மாநாட்டில் செய்தி சேகரிக்க சென்றி ருந்த செய்தியாளர்கள் தெரி வித்தனர்.

நீங்கள் ஏற்றுக்கொள்ளா விட்டால் கைகளை உயர்த்த லாம் என்று ஜின் பிங் அறி வித்தபோது, யாரும் அவ் வாறு செய்யவில்லை. உடனே அவர், "ஒரு புதிய சகாப்தம் தொடங்குகிறது, சீன மக்க ளுக்கும், நாட்டுக்கும் ஒரு மாபெரும், ஒளிமயமான எதிர்காலம் வரப்போகிறது" என்று மகிழ்ச்சி பொங்க குறிப்பிட்டார்.

மேலும், "இந்த மாபெரும் தருணத்தில், நாம் மேலும் தன்னம்பிக்கை பெற்றிருக்கி றோம். பெருமை கொண்டுள் ளோம். அதே நேரத்தில், நமக்கு மிகப்பெரிய பொறுப்பு காத்திருக்கிறது என்பதை யும் நாம் உணர்கிறோம்" என்றும் அவர் குறிப்பிட்டார்.

சீன கம்யூனிஸ்டு கட்சி யின் அரசியல் சாசனத்தில் ஜின்பிங்கின் பெயரும், அவ ரது சித்தாந்தமும் இடம் பெற்றுவிட்டதால் அவர் கட் சியின் நிறுவனரான மாசே துங், அவரை பின்தொடர்ந்து வந்த டெங்ஜியாவோபிங் ஆகி யோரின் வரிசையில் இடம் பிடித்து விட்டார். (8)

வளர்ப்பு மகளை பலியெடுத்த தந்தை

காணாமல் போயுள்ளதாக பொலிஸில் புகார்

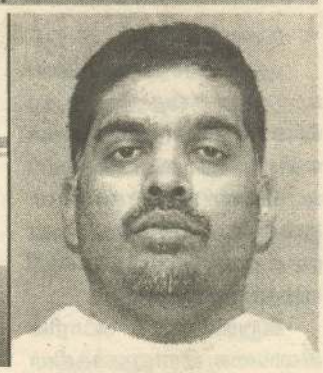

(ஹூஸ்டன்)

அமெரிக்காவின் டெக் சாஸ் மாகாணம் ரிச்சர்ட்சன் நகரில் வெஸ்லி மேத்யூஸ் என்பவர் தனது மனைவி மற்றும் இரண்டு மகள்களு டன் வசித்து வந்தார். கேரள மாநிலத்தை சேர்ந்தவர்கள் ஆவர். இவரின் இரண்டா வது 3 வயது மகளான ஷெரின் மேத்யூஸ் அநாதை இல்லத் திலிருந்து தத்தெடுக்கப்பட்டவர்.

கடந்த 7 ஆம் திகதி சிறுமி ஷெரினைக் காணவி ல்லை என அவளது வளர் ப்பு தந்தை ரிச்சட்சன் நகர் பொலிஸில் புகார் செய்தார்.

சுற்று வட்டாரப்பகுதி களில் அந்த சிறுமியை பொலி ஸார் தேடினர். மேத்யூசு வின் வீட்டிற்கு அருகில் உள்ள கால்வாயில் இருந்து கடந்த ஞாயிற்றுக்கிழமை சிறுமி யின் சடலம் கண்டெடுக்கப் பட்டதாக டெக்ஸாஸ் பொலி ஸார் தெரிவித்தனர். அது காணாமல் போன சிறுமி யின் உடலாக இருக்கலாம் என சந்தேகப்படுவதாகவும் அவர்கள் தெரிவித்தனர். இது குறித்து மருத்துவ பரிசோதனை நடைபெற்ற நிலையில், அந்த சடலம் காணாமல் போன இந்திய சிறுமியின் உடல் என பொலிஸார் உறுதி செய்த னர்.

இதற்கிடையே வெஸ்லி மேத்யூ கடந்த திங்கட்கி ழமை ரிச்சர்ட்சன் பொலி ஸாரால் கைது செய்யப்பட்டார்.

அவரை தனி இடத் தில் வைத்து பொலிஸார் விசாரணை நடத்தியதில் திடுக்கிடும் தகவல்கள் வெளியாகின. மேத்யூ கூறிய வாக்குமூலத்தில், "ஷெரினுக்கு இரவு பால் குடிக்கும் போது திடீரென அடைப்பு ஏற்பட்டது. அத னால் அவள் இறந்து விட் டாள். ஷெரின் உடலை நான் தான் வெளியே கொண்டு சென்று மறைத்து வைத் தேன்" என கூறியுள்ளார்.

சிறுமியின் மரணத்திற் கான காரணம் இன்னும் கண்டறியப்படவில்லை. அதுகுறித்து வைத்தியர்கள் பரிசோதனை செய்து வரு கின்றனர். வெஸ்லி மேத்யூ மீதான குற்றம் நிரூபிக்கப் பட்டால் அவருக்கு அமெரி க்க சட்டப்படி ஆயுள் தண் டனை கிடைக்க வாய்ப்பு உள்ளதாக அங்குள்ள சட்ட நிபுணர்கள் கருத்து தெரி வித்துள்ளனர். (8)

இலஞ்சம் - ஊழலில் தமிழகம் முதலிடம்

விஜயகாந்த் விசனம்

(விழுப்புரம்)

அ.தி.மு.க. அரசின் ஓரா ண்டில் தமிழகம் இலஞ்சம், ஊழலில் முதலிடம் வகிக்கி றது என விழுப்புரத்தில் நடைபெற்ற ஆர்ப்பாட்டத்தில் விஜயகாந்த் விசனம் தெரி வித்துள்ளார்.

கரும்பு விவசாயிகளுக்கு நிலுவைத் தொகையை வழ ங்காத்தை கண்டித்து தே.மு. தி.க. சார்பில் நேற்று நண் பகல் ஆர்ப்பாட்டம் விழுப் புரத்தில் நடந்தது.

இதில் தே.மு.தி.க. தலை வர் விஜயகாந்த் கலந்து கொண்டு பேசியதாவது,

ஜெயலலிதா அரசு 100 நாள் சாதனை 100 ஆண்டு கள் பேசுமென்றார்கள் ஆனால் ஓராண்டு முடிவதற்குள் ஜெய லலிதா இறந்து விட்டார். இந்த ஓராண்டில் தமிழகம் இலஞ்சம், ஊழலில் முதலி டம் வகிக்கிறது.

தமிழகத்தில் டெங்கு காய்ச்சலுக்கு 40 பேர் இற ந்து விட்டதாக மக்கள் நல் வாழ்வு துறை கூறுகிறது. நெல்லையில் கந்து வட்டி கொடுமை தாங்காமல் ஒரே குடும்பத்தில் 4 பேர் தீக்கு ளித்துள்ளனர். இதில் 3 பேர் இறந்து விட்டனர்.

எடப்பாடி அரசால் கந்து வட்டி கொடுமையை ஒழிக்க முடியவில்லை. கந்து வட்டி யால் இறப்பது போல் விவ சாயிகளும் இறக்க நேரிடும். இதை நான் பார்த்துக்கொண்டு சும்மா இருக்க மாட்டேன்.

தமிழகத்தில் எம்.ஜி.ஆர். நூற்றாண்டு விழா கொண் டாடப்பட்டு வருகிறது. ஒவ் வொரு விழாவுக்கும் ரூ.20 கோடி வரை செலவு செய்து அள்ளி வீசுகிறார்கள். இதில் இ.பி.எஸ்சும், ஓ.பி.எஸ்சும் வருமானத்தை சம்பாதிக்கி றார்கள்.

எம்.ஜி.ஆரால் இரட்டை இலை கொண்டு வரப்பட் டது. இந்த இரட்டை இலையை முடக்கியவர் ஓ.பி.எஸ். தான். இப்போது இ.பி.எஸ் சும்- ஓ.பி.எஸ்சும் நன்றாக நடிக்கிறார்கள். அவர்கள் சிவாஜிகணேசன், கமலை விட நன்றாக நடிக்கிறார்கள்.

அ.தி.மு.கவில் இருக் கும் தொண்டர்கள் விரை வில் தே.மு.தி.கவுக்கு திரு ம்புவார்கள் என்று அவர் தெரிவித்தார். (8)

Digitized by Noolaham Foundation
noolaham.org | aavanaham.org

புதிய அரசியலமைப்பை ஆதரிப்போர் மீது மேஜர் ஜெனரல் கமால் குணரத்தினவிற்கு கொலை வெறி

(கொழும்பு)

புதிய அரசியலமைப்பை உருவாக்குவதற்கு ஆதரவாக இருப்போர் துரோகிகள் என்றும் அவர்கள் கொல்லப்பட வேண்டியவர்கள் என்றும் ஓய்வுபெற்ற மேஜர் ஜெனரல் கமால் குணரத்தின தெரிவித்துள்ளார்.

இறுதிக்கட்டப் போரில் இலங்கை இராணுவத்தின் 53 ஆவது டிவிசனுக்கு தலைமை தாங்கிய மேஜர் ஜெனரல் கமால் குணரத்தின; பாலச்சந்திரன் படுகொலை உள்ளிட்ட சரணடைந்த போராளிகள், பொதுமக்களைப் படுகொலை செய்தார், போர்க்குற்றங்களை இழைத்தார் என்ற குற்றச்சாட்டுக்கு உள்ளானவர்.

இலங்கை இராணுவத்தில் இருந்து ஓய்வுபெற்ற பின்னர், முன்னாள் பாதுகாப்புச் செயலர் கோத்தபாய ராஜபக்ஷவுடன் இணைந்து எலிய என்ற அமைப்பின் ஊடாக புதிய அரசியலமைப்புக்கு எதிரான பரப்புரைகளைமுன்னெடுத்துவருகிறார்.

கோத்தபாய ராஜபக்ஷ தலைமையில் கடந்த சனிக்கிழமை கம்பஹாவில் நடந்த கூட்டம் ஒன்றில் உரையாற்றிய மேஜர் ஜெனரல் கமால் குணரத்தின,

"புதிய அரசியலமைப்புக்கு ஆதரவானவர்கள் துரோகிகள். அவர்கள் கொல்லப்பட வேண்டும். இவர்களுக்கு கௌரவமான இறுதிச் சடங்கிற்கு இடமளிக்கக் கூடாது.

மேற்குலக மற்றும் புலம்பெயர் தமிழர்களின் தேவைக்காக தமிழ்ப் பிரிவினைவாதிகளை திருப்திப்படுத்தும் வகையில் புதிய அரசியலமைப்பைக் கொண்டு வர அரசாங்கம் முயற்சிக்கிறது.

இந்தப் புதிய அரசியலமைப்பைக் கொண்டு வருவோர், அதற்கு ஆதரவு வழங்குவோர் நாட்டுக்குத் துரோகம் இழைத்தவர்களாவர்" என்றும் அவர் தெரிவித்துள்ளார். (இ-7)

இலங்கையரை நாடு கடத்துவதற்காக 17,000 டொலர் செலவிட்டது கனடா

(கொழும்பு)

கனடாவில் மனைவியை கொலை செய்த குற்றத்திற்காக கைது செய்யப்பட்டவரை இலங்கைக்கு நாடு நடத்துவதற்காக செலவிடப்பட்ட பணம் தொடர்பில் கனேடிய ஊடகங்கள் செய்தி வெளியிட்டுள்ளன. சிவலோகநாதன் தனபாலசிங்கம் என்ற இலங்கையருக்கே 17,000 டொலர் வரிசெலுத்துநர்களால்செலவிடப்பட்டுள்ளதாககனேடிய ஊடகங்கள் செய்தி வெளியிட்டுள்ளன.

கடந்த ஜூலை மாதம் 5 ஆம் திகதி சிவலோகநாதன் தனபாலசிங்கம் இலங்கைக்கு நாடு கடத்தப்பட்டார். பொதுவாக கனேடிய நீதிமன்றத்தில் கொலைக் குற்றச்சாட்டு தொடர்பான வழக்கு விசாரணைகள் 30 மாதங்களுக்கே எடுத்துக் கொள்ளப்படும். எனினும் சிவலோகநாதன் தனபாலசிங்கத்தின் வழக்கு விசாரணைகளுக்கு 56 மாதங்கள் எடுத்துக் கொள்ளப்பட்டன. அவர் விடுவிக்கப்பட்டதன் பின்னர் கனேடிய எல்லைப் பாதுகாப்பு பிரிவினரால் உடனடியாக கைது செய்யப்பட்டிருந்தார். அதன் பின்னர் மனைவியை கொலை செய்த குற்றச்சாட்டிற்காக அவர் இலங்கைக்கு நாடு கடத்தப்பட்டார். மனைவியை கொலை செய்த 9 மாதங்களில் அவர் 3 முறை கைது செய்யப்பட்டிருந்தமை குறிப்பிடத்தக்கது. (இ-7)

மத்தள விமான நிலையத்தை சீனாவுக்கு வழங்கவிருந்த மகிந்த தென் மாகாண அமைச்சர் குணசேன தகவல்

(கொழும்பு)

அம்பாந்தோட்டை துறைமுகத்தையும் மத்தள விமான நிலையத்தையும் சீனாவுக்குக் குத்தகைக்கு விடுவதற்கு முன்னாள் ஜனாதிபதி மகிந்த ராஜபக்ஷ திட்டமிட்டிருந்தார் என்று தென் மாகாண அமைச்சர் எச்.டபிள்யு.குணசேன தெரிவித்துள்ளார்.

தெல்தெனியவில் நேற்று முன்தினம் நடந்த கூட்டம் ஒன்றில் உரையாற்றிய அவர்,

"முன்னர் அம்பாந்தோட்டை துறைமுகத்தையும் மத்தள விமான நிலையத்தையும் சீனாவுக்குக் குத்தகைக்கு விடுவதற்குத் திட்டமிட்டிருந்த மகிந்த ராஜபக்ஷ இப்போது அதற்கு எதிராக நடத்தப்படும் ஆர்ப்பாட்டங்களுக்கு ஆதரவு அளித்து வருகிறார்.

எதிர்ப்புத் தெரிவிப்பதை விடுத்து கூட்டு எதிரணியினர் மக்களைக் கவரக் கூடிய எதையாவது செய்ய வேண்டும். மகிந்த ராஜபக்ஷ ஆட்சிக்காலத்தில் எவராவது ஆர்ப்பாட்டம் நடத்த முடியாத நிலை இருந்தது.

மகிந்த ராஜபக்ஷ ஆட்சியில் இருந்த போது 2000 ஏக்கர் காணிகளை வெளிநாட்டு முதலீட்டாளர்களுக்கு விற்றுள்ளார். வெளிநாட்டு முதலீடுகளின்றி, நாட்டை அபிவிருத்தி செய்ய முடியாது" என்றும் அவர் தெரிவித்தார். (இ-7)

கொலைக் குற்றச்சாட்டுக்குள்ளான தமிழருக்கு மரண தண்டனை விதிப்பு

(கொழும்பு)

கொழும்பு, கோட்டேயிலுள்ள விடுதி ஒன்றில் நபரொருவரைக் கொலை செய்த வழக்கில் குற்றவாளியாக அடையாளம் காணப்பட்ட பூபாலசிங்கம் நாகேந்திரன் என்பவருக்கு கொழும்பு மேல் நீதிமன்றம் நேற்று முன்தினம் மரண தண்டனை விதித்துத் தீர்ப்பளித்தது. கடந்த 2010 ஆம் ஆண்டு ஏப்ரல் மாதம் 19 ஆம் திகதி இடம் பெற்ற இச் சம்பவத்தில் கந்த சுமிபாலகிருஷ்ணன் என்றநபர் கொலை செய்யப்பட்டிருந்தார்.

இந்தச் சம்பவம் தொடர்பில் முதலாவது பிரதிவாதியாக முத்தையா செல்வராஜ் என்பவரும் இரண்டாவது பிரதிவாதியாக பூபாலசிங்கம் நாகேந்திரன் என்பவரும் பெயர் குறிப்பிடப்பட்டிருந்தனர். இதில் முதலாவது பிரதிவாதி ஏற்கனவே விடுவிக்கப்பட்டுள்ளார். இந்நிலையில், படுகொலைச் சம்பவம் தொடர்பில் தீர்ப்பு நேற்று முன்தினம் வாசிக்கப்பட்டது. இதன்போது கொலைக் குற்றச்சாட்டு சந்தேகத்துக்கிடமின்றி நிரூபணமாகியுள்ளதாக தெரிவித்த நீதிபதி விக்கும் கலு ஆரச்சி மரண தண்டனை விதித்து தீர்ப்பளித்துள்ளார். (இ-7)

Digitized by Noolaham Foundation
noolaham.org | aavanaham.org

இன்று ஒரு தகவல்

வில்லனைக் கதாநாயகனாக்குவது எப்படி?

அலுவலகத்தில்; தொழில் செய்யும் இடத்தில்; வீட்டில் ஏன் முதுகிற்குப் பின்னாலேயே கூட வில்லன்கள்!

நாமாக உருவாக்கிக் கொள்கிற வில்லன்கள் போதாதென்று நம்மால் மறை முகப் பாதிப்பு அடைந்ததால் உருவாகும் வில்லன்கள் வேறு.

நம்முடைய வில்லன்களுள் பாதிக்கு மேற்பட்டவர்கள் நல்லவர்கள். சூழ்நிலை காரணமாக இவர்கள் வாள்களைக் கையில் எடுத்துக் கொண்டு விட்டார்கள். சில உத்திகளைக் கையாண்டால் இவர்கள் தங்கள் வாள்களைக் கீழே போட்டு விடுவார்கள்.

முதலாவதாக இவர்களை நாம் வில்லன்களாக நினைப்பதை வெளியில் காட்டிக் கொள்ளக் கூடாது.

நம்மை வம்பில் மாட்டிவிட்டு வேடிக்கை பார்க்கும் நேரத்தில் கூட எவ்வித மாற்றமும் இன்றி இவர்களுடன் பழகி வர வேண்டும்.

சில பேர் இருக்கிறார்கள். இவர்கள் தங்கள் காதில் விழுந்ததையெல்லாம் நம்பி சிலரைப் பார்த்ததும் முகத்தைத் திருப்பிக் கொள்வார்கள். காரணம் கேட்டால் என்னைப் பற்றி இல்லாததையும் பொல்லாததையும் சொல்லிக் கொடுத்து என்னை வம்பில் சிக்க வைத்தவன் இவன் தான் என்பார்கள். விசாரித்தால் அது உண்மையாக இராது. அதனால் வீண் பழிக்கு ஆளானவர்கள் உண்மையாகவே வில்லன்களாக ஆகி விடுவதும் உண்டு.

எனவே அனுமானங்களின் அடிப்படையில் விரோதத்தை வளர்த்துக் கொள்ள வேண்டாம். ஆதாரபூர்வமாக ஒருவன் நமக்குத் திரை மறைவில் கெடுதல் செய்திருந்தாலும் கூட நீங்கள் இந்த மாதிரியெல்லாம் நடந்துக்க மாட்டீங்கன்னு எனக்கு நல்லாத் தெரியும் என்று ஒரு போடு போட வேண்டும். நீங்கதான் காரணம்னு சொன்னாங்க. என்னால நம்பவே முடியலை. இருக்கவே இருக்காதுன்னு சொல்லிட்டேன் என்கிற பாணியில் அணுகினால் போதும் வில்லன் பட்டியலில் இருந்து அவர் பெரும்பாலும் விலகிவிடுவார்.

உடல் பலம், செல்வம், செல்வாக்கு இத்யாதிகளால் வில்லன் பலமானவனாக இருந்தால் அவனை வேறுவிதமாக அணுக வேண்டும்.

நீங்களும் நானும் ஒன்றா? யோசியுங்கள். உங்களுக்கு நானெல்லாம் ஒரு பொருட்டா? என்கிற பாணியை இவர்களிடம் கடைப்பிடிக்க வேண்டும். அனுதாபத்தைப் பெற்றுத்தான் இவர்களுடைய ஆயுதங்களை நாம் பிடுங்கி எறிய முடியும்.

வில்லன்கள் எல்லோருக்குமே ஒரு பலவீனம் உண்டு. அது நான் என்கிற அகம் பாவம். இதற்குக் கொஞ்சம் தீனி போட்டு விட்டால் இவர்கள் அடங்கிவிடுவார்கள். மரியாதை, பிரியம் ஆகியவை தாம் அந்தத் தீனிகள்.

இம்முறைகள் எல்லாமே ஆரம்பத்தில் இறங்கிப் போவதைப் போலவும் பணிந்து போவதைப் போலவும் தோன்றினாலும் இறுதிச் சிரிப்பு நம் சிரிப்பாகவே இருக்கும்.

அது மட்டுமல்ல இத்தகைய அணுகுமுறைகளினால் வில்லன்கள் கதாநாயகர்களாகி நமக்கே துணை நிற்க ஆரம்பித்து விடுவார்கள்.

லேனா தமிழ்வாணன்

ஆமையால் ஆச்சரியமடைந்த வெளிநாட்டுப் பயணிகள்

(கொழும்பு)

இலங்கை கடற்பரப்பில் மிதந்து வந்த ஆமையொன்று பலரையும் வியப்பில் ஆழ்த்தியுள்ளது.

வெளிநாட்டு சுற்றுலா பயணிகளை மிகவும் கவர்ந்த ஹிக்கடுவ கடற்பரப்பின் கரைக்கு நேற்றுக் காலை ஆமை வந்துள்ளது.

இதனைக் கண்ட வெளி நாட்டு மற்றும் உள்நாட்டு சுற்றுலாப் பயணிகள் ஆர்வமாக ஆமையை பார்வையிட்டுள்ளனர்.

பாரியளவிலான ஆமைக்கு உணவு கொடுத்து வெளி நாட்டு சுற்றுலாப் பயணிகள் மகிழ்ந்துள்ளனர். (இ-7)

ஷிலில உள்ளிட்ட நால்வருக்கு தொடர்ந்தும் விளக்கமறியல்

(கொழும்பு)

லிற்றோ கேஸ் நிறு வனத்தின் முன்னாள் தலைவர் ஷலில முணசிங்க உள்ளிட்ட நால்வரை தொடர்ந்தும் விளக்கமறியலில் வைக்க கோட்டை நீதவான் நீதிமன்றம் உத்தரவிட்டுள்ளது.

தாய்வான் வங்கி ஒன்றில் இருந்து சட்டவிரோதமாக 1.1 மில்லியன் டெ?லர் பணம், இலங்கையிலுள்ள வங்கி ஒன்றிற்கு பரிமாற்றப்பட்ட விடயம் தொடர்பில், இவர்கள் கைதுசெய்யப்பட்டு, விளக்கமறியலில் வைக்கப்பட்டுள்ளனர்.

இதற்கமைய, இவர்களை நேற்று மீண்டும் நீதிமன்றத்தில் ஆஜர்படுத்திய வேளை, எதிர்வரும் 6ம் திகதி வரை தொடர்ந்தும் விளக்கமறியலில் வைக்க உத்தரவு பிறப்பிக்கப்பட்டுள்ளது. (7-8)

பொதுபல சேனாவுடனான 5-ம் கட்டப் பேச்சுவார்த்தை நவம்பரில் -அசாத் சாலி

(கொழும்பு)

முஸ்லிம் தரப்புக்கும், பொதுபல சேனாவின் உறுப்பினர்களுக்குமிடையிலான ஐந்தாம் கட்டப் பேச்சுவார்த்தை நவம்பரில் இடம்பெறவுள்ளதாக தேசிய ஐக்கிய முன்னணியின் தலைவர் அசாத் சாலி தெரிவித்துள்ளார்.

கடந்த 23 ஆம் திகதி நடைபெற்ற 4 ஆம் கட்டப் பேச்சுவார்த்தையின் போது, முஸ்லிம்கள் சார்பில் முன்வைக்கப்பட்ட வாதங்களை பொதுபல சேனா முக்கிய உறுப்பினர்கள் ஏற்றுக் கொண்டதாகவும், இதுவரை காலமும் வில்பத்துவை முஸ்லிம்களே நாசப்படுத்தி வந்துள்ளதாக நினைத்த தங்களுக்கு எதிர்பார்த்த அளவில் போதிய விளக்கங்கள் கிடைத்திருக்கவில்லை எனவும் பொதுபல சேனா உறுப்பினர்கள் தெரிவித்ததாகவும் அசாத் சாலி கூறியுள்ளார்.

இப்பேச்சுவார்த்தையில் பொதுபல சேனா அமைப்பின் செயலாளர் கலகொடஅத்தே ஞானசார தேரர் பங்கேற்கவில்லை. எனினும், அடுத்து வரும் பேச்சுவார்த்தைகளில் அவர்

பங்கேற்பார் என தெரிவிக்கப்பட்டுள்ளது.

ஐந்தாம் கட்டப் பேச்சுவார்த்தையில், குர்ஆன் மத்ரஸாக்கள் பாடசாலைகள் உள்ளிட்ட விடயங்கள் மிகமுக்கியமாக ஆராயப்படவுள்ளதாகவும் கூறப்பட்டுள்ளது.

இப்பேச்சுவார்த்தைகளில், முஸ்லிம் சமூகம் சார்பில் அகில இலங்கை ஜம்மியதுல் உலமா பிரதிநிதிகள், முஸ்லிம் சிவில் சமூக பிரதிநிதிகள், சட்டத்துறை மற்றும் தொழில்சார் நிபுணர்கள் ஆகியோர் கலந்து கொண்டுள்ளனர். பொதுபல சேனா சார்பில் அவ்வமைப்பின் நிறைவேற்றுப் பணிப்பாளர் டிலன்த விதானகே உள்ளிட்ட பலர் கலந்து கொண்டுள்ளனர். (இ-7)

26 கோடி பெறுமதியான யானை கொள்வனவு விசாரணைகள் ஆரம்பம்

(கொழும்பு)

தலதா மாளிகைக்கு மியன்மாரிலிருந்து 26 கோடி ரூபா செலவில் யானை ஒன்றைப் பெற்றுக்கொண்டதாக கூறப்படும் சம்பவம் தொடர்பில் விசாரணைகளை ஆரம்பிக்க வனஜீவராசிகள் மற்றும் நிலையான அபிவிருத்தி அமைச்சு நடவடிக்கைகளை மேற்கொண்டுள்ளது.

குறித்த யானையை விலங்குகள் பரிமாற்றத்தின் கீழேயே பெற்றுக் கொண்டதாக தலதா மாளிகையின் தியவடன நிலமே திலங்க தெரிவித்ததாகப் பிரதி அமைச்சர் சுமேதா ஜீ. ஜயசேன தெரிவித்துள்ளார்.

இதேவேளை குறித்த சம்பவம் தொடர்பில் எது சரி, எது பிழை என்பது விசாரணைகளின் போது தெரியவரும் என அவர் மேலும் தெரிவித்துள்ளமை குறிப்பிடத்தக்கது. (இ-7)

ஆசிரியர்களை மீண்டும் பந்தாடிய கல்வியமைச்சு

இலங்கை தமிழர் ஆசிரியர் சங்கம் விசனம்

(கொழும்பு)

கிழக்கு மாகாண கல்வியியல் கல்லூரி ஆசிரியர்களை மீண்டுமொருமுறை கல்வியமைச்சு பந்தாடியுள்ளது என இலங்கைத் தமிழர் ஆசிரியர் சங்கம் வெளியிட்ட அறிக்கையில் தெரிவிக்கப்பட்டுள்ளது.

குறித்த அறிக்கையில் தெரிவிக்கப்பட்டுள்ளதாவது,

கடந்த வருடமும் இவ்வாறான நிலையொன்று தோன்றியபோது முன்னாள் கிழக்கு மாகாண முதலமைச்சர் நஷீர் அஹமட் கல்வியமைச்சிற்குச் சென்று அங்கு சத்தியாக்கிரகமிருந்து அதனை வெற்றி பெற்றிருந்தார்.

இவ்வாறுஒவ்வொரு ஆண்டும் கல்வியியல் கல்லூரி ஆசிரியர்கள் பயிற்சியை பூர்த்திசெய்து வெளியேறும் போது இப்படியான முறையற்ற ரீதியில் நியமனம் நடைபெறுவது புதிய விடயமல்ல.

இவ்வாறான நியமனத்தின் போது தொழில் பெறும் சந்தோசத்திற்கு அப்பால் அவர்கள் மிகுந்த பீதியுடன் காணப்படுகின்றனர்.

கிழக்கு மாகாணத்தில் ஆசிரிய வெற்றிடங்கள் இல்லையென்றால் அவர்களை வேறு மாகாணங்களுக்கு நியமிப்பதில் எவ்வித ஆட்சேபனையும் இல்லை.

முன்னதாகவே கிழக்கு மாகாண கல்வித் தரம் நாட்டின் இறுதி அதாவது 9ஆவது நிலையிலுள்ளதை நாமறிவோம். அதற்கு போதியளவு ஆசிரியர்களின்மையும் ஒரு காரணமாக கூறப்பட்டுள்ளது.

இந்த நிலையில் கிழக்கு மாகாண ஆசிரியர்களை வேறு இடங்களுக்கு நியமித்திருப்பதை நியாயமென்று கூறமுடியுமா?

கல்வியியற் கல்லூரிகளுக்கான நியமனங்களின் போது கிழக்கு மாகாண தமிழ் மொழி மூல டிப்ளோமாதாரிகள் பலரை (ஆண், பெண் இருபாலாரையும்) கிழக்கு மாகாணத்தில் வெற்றிடம் இருக்கத் தக்கதாக வெளி மாவட்டங்களுக்கு நியமித்தமை தொடர்பில் இலங்கைத் தமிழர் ஆசிரியர் சங்கத் தலைவர் வி.ரி. சகாதேவராஜா அதிருப்தி வெளியிட்டுள்ளார். (இ-7)

இந்திய- இலங்கை இராணுவப் பயிற்சியில் தீபாவளி கொண்டாட்டம்

(கொழும்பு)

இலங்கை மற்றும் இந்திய இராணுவத்தின் மித்ர சக்தி கூட்டுப்படை பயிற்சியின் போது தீபாவளி கொண்டாட்டங்கள் இடம்பெற்றுள்ளன.

கடந்த 18ஆம் திகதி தீபாவளி கொண்டாட்டங்கள் இந்திய இராணுவத்தினால் ஒழுங்குசெய்யப்பட்டிருந்தன. இந்த நிகழ்வில் இலங்கை இராணுவத்தினர் கலந்து கொண்டுள்ளனர்.

இதன் போது இந்திய இராணுவத்தினரால் இனிப்பு பலகாரங்கள் இலங்கை இராணுவத்தினருக்கு வழங்கப்பட்டதாக இராணுவத் தகவல்கள் தெரிவித்துள்ளன. (இ-7)

முன்னேஸ்வர ஆலயத்திற்கு அருகில் புராதன காலத்து சிலை கண்டுபிடிப்பு

(சிலாபம்)

வரலாற்று சிறப்புமிக்க முன்னேஸ்வரம் ஆலயத்திற்கு அருகில் புராதன காலத்து சிலை ஒன்று கண்டுபிடிக்கப்பட்டுள்ளது.

சிலாபம் முன்னேஸ்வர ஆலயத்திற்கு அருகிலுள்ள ஏரியிலிருந்து இந்த சிலை மீட்கப்பட்டுள்ளது.

குறித்த ஏரியில் மேற்கொள்ளப்பட்ட புனரமைப்பு நடவடிக்கையின் போதே சிலை கண்டுபிடிக்கப்பட்டுள்ளது.

மண்ணுக்குள் புதைந்த நிலையில் காணப்பட்ட அந்த சிலையை தோண்டி எடுக்கும் போது அது உடைந்துள்ளது.

பழைமை வாய்ந்த சிலையை பார்வையிடுவதற்காக பெருமளவிலான மக்கள் அங்கு வருகை தருவதாக தெரியவருகிறது. (இ-7)

சுவிஸ் பல்கலைக்கழக மாணவர்கள் உறவினர்களை சந்தித்துக் கலந்துரையாடல்

(பனிக்கன்குளம்)

தமது உறவுகளுக்கு தீர்வு கிடைக்கும்வரை போராட்டத்தை கைவிடப் போவதில்லை என கடந்த 232 ஆவது நாளாகவும் போராட்டத்தை முன்னெடுத்து வரும் உறவினர்களை சுவிஸ் பல்கலைக்கழக மாணவர்கள் சந்தித்து கலந்துரையாடியுள்ளனர். வலிந்து காணாமல் ஆக்கப்பட்டோரின் உறவினர்கள் முல்லைத்தீவில் கடந்த மார்ச் மாதம் 8 ஆம் திகதி ஆரம்பித்த போராட்டம் நேற்றுடன் முல்லை மாவட்ட செயலகம்முன்பாக 232 ஆவது நாளாகவும் தொடர்கின்றது.

இந்நிலையில் சுவிஸ் பல்கலைக்கழக மாணவர்கள் போராட்ட களத்தில் உள்ளவர்களை நேற்று காலை 10 மணியளவில் சந்தித்துக் கலந்துரையாடினர். இதில்கட்டயுத்தத்தின்போது சரணடைந்த இராணுவத்திடம் கையளித்த, கைது செய்யப்பட்ட மற்றும்யுத்த காலத்தில் கடத்தப்பட்டு காணாமல் ஆக்கப்பட்டோரின் உறவினர்கள் தமது உறவுகள் தொடர்பில் உரிய தீர்வை முன்னெடுக்குமாறு வலியுறுத்தி தொடர் கவனயீர்ப்பு போராட்டத்தை முன்னெடுத்துள்ளனர்.

இந்நிலையில் இவர்களின் போராட்டத்துக்கு எந்தவித பதில்களும் கிடைக்காத நிலையில் வெயில், அடை மழைக்கு மத்தியிலும் போராட்டம் தொடர்ந்து இடம்பெற்று வருகின்றது இந்நிலையில்நேற்றைய தினம் சுவிஸ் பல்கலைக்கழக மாணவர்கள் இவர்களை சந்தித்து கலந்துரையாடியுள்ளனர்.

உள்நாட்டு யுத்தத்தில்பொது மக்களுக்கு ஏற்பட்டுள்ள பாதிப்புக்களும் அதிலிருந்து மீள்வதற்கு ஏற்பட்டுள்ள தாமதங்கள் தொடர்பிலும் அறிந்து கொள்ள வந்ததாகவும் குறித்த நடவடிக்கை தமது கல்வி சார்ந்தது எனவும் மாணவர்கள் தெரிவித்துள்ளனர். (2-281)

Digitized by Noolaham Foundation.
noolaham.org | aavanaham.org

பாடசாலைக் கலைத்திட்டத்தில் மிருதுதிறன்களின் பங்களிப்பு

"மிருதுதிறன்கள் என்பவை ஒரு தனிமனிதன் தன் வேலைத் தளத்தின் உள்ளேயும், வெளியேயும் பரந்தளவில் தனது வாடிக்கையாளர்களுடனும், சக தொழிலாளர்களுடனும் வினைத்திறனான முறையில் இடைவினை உறவு (Interacts) கொள்ள உதவும் ஆற்றலாகும்". அதாவது ஆளுமைப் பண்புகள், மனப்பாங்குகள், நடத்தைகளை உருவாக்குகின்ற திறன்கள் (Skills), ஆற்றல்கள் (Abilities), பண்புகள் (Traits) சிறப்பான தன்மைகளே மிருது திறன்கள் எனக் குறிப்பிடலாம்.

மிருது திறன்கள் அவை பயன்படுத்தப்படும் இடம், நிலை என்பவற்றிற்கேற்ப பல்வேறு பெயர்களால் அழைக்கப்படுகின்றன.

- மக்கள் தொடர்புத் திறன்கள் (People's Skills) அல்லது ஆளுமைத் திறன்கள் (Personality skills)
- அறிகைசார் திறன்கள் (Cognitive Skills)
- கூட்டுத்திறன்கள் (Core Skills)
- அவசியத் திறன்கள் (Necessary Skills)
- பிரதானதிறன்கள் (Key skills)
- முக்கியதிறன்கள் (Essential Skills)
- தொழிற்றிறன்கள் (Employment Skills)
- பரிமாறப்படக்கூடியதிறன்கள் (Transferable Skills)
- அளவுகோடிடப்பட்டதிறன்கள் (Graduate Skills)
- தொழிலுக்கானதும், வாழ்நாள் கற்றலுக்குமான திறன் கள் (Employability and lifelong learning Skills)
- தேர்ச்சிகள் (Competencies)
- இயலுமைகள் (Capabilities)
- இயல்புகள் (Characteristics)
- பண்புகள் (Qualities)
- பண்புக்கூறுகள் (Attributes) எனக் குறிப்பிடலாம்.

மிருதுதிறன்கள் என்பவை பாட அல்லது கல்வியறிவு என்பதற்கும் அப்பால் ஒரு வேலைத் தளத்தில் செயற்படுவதற்கு தேவையான விடயங்கள் ஆகும். அதாவது குழுவாக வேலைசெய்யும் ஆற்றல், மக்களிடம் இடை வினை கொள்ளும் திறன்கள், தொடர்பாடற திறன்கள், பிரச்சினை தீர்க்கும் ஆற்றல், தேடிக்கற்கும் ஆற்றல், தலைமை தாங்கும் ஆற்றல், நேர முகாமைத்துவத்திறன்கள், பொறுமை, நேர்மை, தீர்மானம் மேற்கொள்ளும் ஆற்றல், தர்க்கசிந்தனை போன்றவையாகும். அந்த வகையில் மிருதுதிறன்கள் என்பவை ஒவ்வொருவரிடமும் உள்ளார்ந்தமாகக் காணப்படும் ஆற்றல்களாகும். (Inborn Abilities)

பாடசாலைக் கலைத் திட்டத்தின் ஊடாக (School curriculum) மிருது திறன்களை வளர்த்துக் கொள்ளமுடியும் என்பது ஆய்வாளர்களின் கருத்தாக அமைகின்றது. ஒருபிள்ளையின் எல்லா விதமான விருத்திகளும் கல்வியினூடாகவே சாத்தியமாகும் என்பதில் ஐயமில்லை. இவற்றை கல்வியினூடாக அடைவதற்கு உதவும் ஊடகமே கலைத் திட்டமாகும்.

"பிள்ளையினுடைய அறிவையும், ஆற்றலையும் வளர்த்து அவர்களைச் சூழலுக்கேற்ப தமக்கும், சமூகத்திற்கும், நாட்டிற்கும் பயன்தரும் வகையில் பொருத்தப்பாடுடையவர்களாக மாற்ற உதவும் பாடசாலைச் செயற்பாடுகள் யாவும் கலைத்திட்டம் என்பதனுள் அடங்கும். இன்றைய சூழலிலே மாணவனை வழிநடத்துவதில் பாடசாலை பெரும்பங்குவகிக்கின்றது. பாடசாலைப் பருவத்தில் பெற்றோரை விட சகபாடிகள், ஆசிரியர் தொடர்பாடலின் ஊடாகவே மாணவர்கள் வழி நடத்தப்படுகின்றனர். எனவே பாடசாலைச் செயற்பாடுகள் யாவும் பயன் விளைவுளளதாக அமைதல் அவசியம். பாடசாலைச் செயற்பாடுகள் யாவும் பொருத்தமானதாக விரும்பத்தக்கதாக அமையும் போதுதான் கல்வியின் நோக்கங்கள் எய்தப்பட முடியும். இந்நோக்கங்கள் எய்தப்படுவதற்கு பாடசாலைச் செயற்பாடுகள் யாவும் உள்ளடக்கப் பெறும் கலைத்திட்டம் பெரும் பங்காற்றுகின்றது.

எமதுநாட்டின் பாடசாலைக் கல்விமுறையில் ஒவ்வொரு மாணவனும் தரம் 1 - 5 வரை ஆரம்பக் கல்வியையும் தரம் 6 - 10 வரை இடைநிலைக் கல்வியையும், தரம் 10 - 13 வரை சிரேஷ்ட இடைநிலைக் கல்வியையும் பெற்றுக் கொள்கிறார்கள். பாடசாலைக் கலைத்திட்டமானது

1. பாடக் கலைத்திட்டம் (Subject / Formalcurriculum)
2. இணைபாடவிதான கலைத்திட்டம் (Co - curriculum)
3. மறைக் கலைத்திட்டம் (Formal curriculum) என மூன்று பிரிவாகக் காணப்பட்டாலும் பாடக் கலைத் திட்டத்தின் ஊடாக எல்லா மாணவர்களும் முழுமையாக நகர்த்தப்படும் போது, இணை பாடவிதான செயற்பாட்டிலும் மறைக் கலைத் திட்டத்திலும் அதற்குப் பொருத்தமான தெரிவு செய்யப்பட்ட மாணவர்களே பங்கேற்கிறார்கள். எனவே இந்த மிருது திறன்களை வளர்ப்பதில் பாடக் கலைத்திட்டமே கூடிய பங்களிப்பை வழங்கக் கூடியதாகவுள்ளது.

இந்தவகையில் மிருது திறன்களை

1. தெரிவு செய்யப்பட்ட பாடத்தின் ஊடாக முன்னெடுத்தல்.

அதாவது ஒரு பாடத்தினைத் தெரிவு செய்து மிருது திறன்களை விருத்தியடையச் செய்ய உதவும் செயற்பாடுகளை பெருமளவில் இணைத்து கற்றல் - கற்பித்தலை முன்னெடுத்தல். (Standalone Subject Model)

2. பாடக்கலைத்திட்டத்திலுள்ள எல்லாப் பாடங்களின் ஊடாகவும் முன்னெடுத்தல். (Embodod Model)

3. பாட மேம்பாட்டு நிகழ்ச்சித் திட்டத்தின் ஊடாக முன்னெடுத்தல். (Subject Improvement Programs)

ஒவ்வொரு பாடத்திற்கும் பாட மேம்பாட்டு நிகழ்ச்சிகள் காணப்படுகின்றன.

உதாரணமாக: சுற்றாடல் பாடத்திற்கு சூழல் தினம், சுற்றாடல்சார் கண்காட்சி, மன்றச் செயற்பாடுகள், விநாடிவினாப் போட்டிகள் ஆய்வு, சுற்றுலா, பாடம்சார் மென்பொருள் தயாரிப்பு போன்றவற்றைக் குறிப்பிடலாம்.

4. பாடசாலை நிகழ்வுகளின் ஊடாக வளர்த்தல்

உதாரணமாக: தமிழ் மொழித் தினம், விளையாட்டுப்போட்டி, ஆங்கிலதினம், பரிசில் தினம், பாடசாலைத் தினம், மன்றச் செயற்பாடுகள் போன்றன.

5. பல்வேறு விழாக்கள்

பெரும்பாலான மாணவர்கள் பங்கேற்கும் இத்தகைய நிகழ்வுகளின் ஊடாக மிருது திறன்களை மாணவர்களிடையே வளர்த்தெடுக்கப்பட முடியும் என்பது தெளிவு. இந்தவகையிலே ஒன்றிணைந்த ஆளுமையுடைய பிரஜைகளை நாட்டிற்கு வழங்குவதற்கு தனித்து அறிவுசார் விடயம் மட்டுமல்லாது மிருது திறன்களையும் விருத்தியடையச் செய்தல் மிகமிக அவசியமே.

திருமதி சுபந்தினி ரகுராகவன்
Dip. In. Teach, B.A, PGDE
யாழ். இந்து ஆரம்பப் பாடசாலை.

சவுதியின் நிதியுதவியுடன் நிர்மாணிக்கப்பட்ட வலிப்புநோய் சிகிச்சைப் பிரிவு திறந்துவைப்பு

(கொழும்பு)

கொழும்பு தேசிய வைத்தியசாலையில் நிர்மாணிக்கப்பட்டுள்ள தேசிய வலிப்பு நோய் சிகிச்சை நிலையம் ஜனாதிபதி மைத்திரிபால சிறிசேனவால் நேற்று முன்தினம் மக்களின் பாவனைக்காக திறந்து வைக்கப்பட்டது.

இலங்கை அரசாங்கம் மற்றும் சவுதி அரேபிய அபிவிருத்தி நிதியத்தின் நிதியுதவியின் கீழ் நிர்மாணிக்கப்பட்டுள்ள சிகிச்சை நிலையத்திற்கான மொத்த செலவு 4.5 பில்லியன் ரூபாவாகும்.

10 மாடிகளைக் கொண்ட இந்த தேசிய வலிப்பு நோய் சிகிச்சை நிலையமானது உலகிலுள்ள அதியுயர் தொழில்நுட்ப உபகரணங்களைக் கொண்டிருப்பதுடன் நரம்பியல் சிகிச்சைப் பிரிவு, நரம்பியல் மருந்தகம், நடமாடும் கதிரியக்க நோய்நிரணய பிரிவு, சுகாதாரக் கல்விப் பிரிவு மற்றும் பொது மக்கள் தொடர்பு கட்டமைப்பு என்பவற்றைக் கொண்டுள்ளது.

மேலும் நோயாளர்களுக்கும் அவர்களது குடும்பத்தினருக்கும் தேவையான ஆலோசனைகளை வழங்குவதற்கும் விரிவுரைகளை நிகழ்த்துவதற்கும் ஏற்ற விரிவுரை மண்டபத்தையும் கொண்டுள்ளது. DSA, PET, SPECT போன்ற நவீன ஸ்கானர் வசதிகளும் நோயாளர்களுக்கு ஏற்படுத்திக் கொடுக்கப்பட்டுள்ளதுடன் 100 வலிப்பு நோயாளர்கள் ஒரே தடவையில் தங்கியிருந்து சிகிச்சை பெறுவதற்கான வசதிகளும் ஏற்படுத்தப்பட்டுள்ளன. இந்த விடுதி வசதிகள் இலவச மற்றும் கட்டண அடிப்படையில் அமைந்துள்ளன.

நினைவுப் பலகையை திரைநீக்கம் செய்து தேசிய வலிப்பு நோய் சிகிச்சை நிலையத்தை திறந்து வைத்த ஜனாதிபதி, அங்கு இரண்டாம் மாடியில் நிர்மாணிக்கப்பட்டுள்ள சத்திர சிகிச்சைக்கூடத்தையும் பார்வையிட்டார்.

தேசிய வலிப்பு நோய் சிகிச்சை நிலையத்தில் அனுமதிக்கப்பட்ட முதலாவது நோயாளியையும் ஜனாதிபதி பதிவு செய்தார்.

சுகாதார அமைச்சர் ராஜித சேனாரட்ன, இராஜாங்க அமைச்சர் ஏ.எச்.எம். பௌஸி, பிரதி சபாநாயகர் திலங்க சுமதிபால, பிரதி அமைச்சர் பைஸல் காசிம்ஆகியோரும், சவுதி அரேபிய அபிவிருத்தி நிதியத்தின் பணிப்பாளர் நாயகம் பௌஸி அல்சவுட் உள்ளிட்ட விருந்தினர்களும், கொழும்பு தேசிய வைத்தியசாலையின் பணிப்பாளர் மருத்துவ கலாநிதி அனில் ஜயசிங்க உள்ளிட்டோரும் நிகழ்வில் பங்குபற்றினர். (இ)

Digitized by Noolaham Foundation.
noolaham.org | aavanaham.org

அதிகாரங்களைப் பகிர்வதன் மூலம் மாகாணங்கள் பிரிந்து போகாது

முன்னாள் முதல்வர் நஷீர் சுட்டிக்காட்டு

அதிகாரப் பகிர்வு என்பது மாகாணங்களைப் பிரிந்து செல்ல வழிவகுக்கும் என்று அர்த்தமாகாது என கிழக்கு மாகாண முன்னாள் முதலமைச்சர் செய்னுலாப்தீன் நஷீர் அஹமட் தெரிவித்தார்.

மாகாணங்களுக்கு அதிகாரங்கள் வழங்குவது தொடர்பில் தற்போது நிலவும் கருத்தாடல் குறித்து அவர் மேலும் தெரிவிக்கையில்,

மாகாணங்களுக்கான அதிகாரங்கள் வழங்கப்படுவதனால் நாடு பிரிந்து செல்லும் அபாயமுள்ளது என்று சிலர் மக்களை குழப்பமடையச் செய்யும் பொய்யான கருத்துக்களைப் பரப்பி வருகின்றனர்.

இது முற்றிலும் தவறான புரிதலாகும்.

மாகாணங்களுக்குரிய அதிகாரங்களை வழங்குவது என்பது மாகாணங்கள் பிரிந்து செல்வதாக அர்த்தப்படாது.

மாகாணங்களுக்கான அதிகாரங்களை வழங்குவது தொடர்பில் 13 ஆவது திருத்தச் சட்டத்தில் தெளிவாகக் குறிப்பிடப்பட்டுள்ளது.

அந்தச் சட்டம் நாட்டின் மேன்மை மிகு இறைமையாக கருதப்படும் அரசியல் யாப்பிலும் உள்ளடக்கப்பட்டுள்ளது.

அவ்வாறாயின் நாட்டின் அரசியல் யாப்பில் உள்ளடக்கப்பட்டுள்ள ஒரு விடயத்தை இவர்கள் எதிர்க்கின்றார்கள் என்றால் இவர்கள் இந்த நாட்டின் உயர்ந்த சட்டத்தை அவமதிக்கிறார்கள் என்றே அர்த்தம் கொள்ள வேண்டியதாக உள்ளது. தற்போது மாகாணங்களுக்கு அதிகாரங்கள் வழங்கப்படுவதை எதிர்ப்பவர்கள் முன்னாள் இனவாதிகளான அரசியல் வாதிகளாகவே காணப்படுகின்றனர்.

மகிந்த ராஜபக்ஷ கடந்த தேர்தல் மேடைகளில் நாம் 13 ஆம் திருத்தத்தை விட அதிக அதிகாரங்களை வழங்குவோம் என முழங்கியிருந்தார். அப்போதெல்லாம் அவர்களுக்கு மாகாணங்களுக்கு அதிகாரம் வழங்குவதில் பிரச்சினை இருக்கவில்லை. தற்போது தான் அவர்களுக்கு அது பிரச்சினையாகியுள்ளது.

அது மாத்திரமன்றி நாடாளுமன்றத்துக்கு குண்டு வைப்போம் என வன் முறையைத் தூண்டும் விதமாக கருத்துக்களை வெளியிடுவோரே இப்பொழுது மாகாணங்களுக்கு அதிகாரங்கள் வழங்கப்படுவதை எதிர்ப்பதுதான் வேடிக்கையாகவுள்ளது. இந்த நாட்டிற்குள் அனைத்து இனங்களும் சமமாக சகல உரிமைகளையும் வளங்களையும் அனுபவிக்கும் விதமான தீர்வொன்று வழங்கப்பட வேண்டுமானால் அவற்றுக்கெல்லாம் அச்சாணியாக அதிகாரப் பகிர்வு அவசியமாகும். ஆகவே அதிகாரப் பகிர்வு இல்லாத எந்த ஒரு தீர்வும் சிறுபான்மை சமூகத்துக்கு நன்மை பயக்காது என்பதை பெரும்பான்மை சமூகம் புரிந்துகொள்ள வேண்டும் என அவர் மேலும் தெரிவித்தார். (இ-7)

கேரளக் கஞ்சாவுடன் மாணவர்கள் கைது

(கொழும்பு)

திருகோணமலை - உப்புவெளி பகுதியில் அநுராதபுரச் சந்தியில் அமைந்துள்ள பாடசாலையொன்றில் மாணவர்கள் சிலர் கேரளக் கஞ்சா போதைப் பொருளுடன் நேற்றுக் கைது செய்யப்பட்டுள்ளனர்.

விளையாட்டு மைதானத்தில் மறைந்திருந்த போது மாணவர்கள் மூவரிடம் இருந்து 1800 மில்லி கிராம் கேரளக் கஞ்சா உப்புவெளி பொலிஸாரால் கைப்பற்றப் பட்டுள்ளது.

குறித்த மாணவர்கள் அன்பு வெளிபுரம் 3ம் கட்டை மற்றும் மகமாயபுர மட்கோ பிரதேசத்தைச் சேர்ந்த 16 வயது மாணவர்கள் இருவர் மற்றும் காந்திநகர் பிரதேசத்தைச் சேர்ந்த 18 வயது மாணவர் ஆகியோர் கைது செய்யப்பட்டதாக பொலிஸார் தெரிவித்தனர். (இ-7)

தமிழ்க் கூட்டமைப்பின் கருத்தறிக்கை சமர்ப்பிப்பு

(கொழும்பு)

மட்டக்களப்பு மாவட்டத்திலுள்ள உள்ளூராட்சி மன்றங்களைத் தரமுயர்த்துதல் மற்றும் புதிதாக ஸ்தாபித்தல் தொடர்பான கருத்துக்களைப் பெற்றுக் கொள்ளல் தொடர்பில் மாவட்ட பதில் அரசாங்க அதிபரினால் வெளியிடப்பட்ட பத்திரிகை அறிக்கையின் அடிப்படையில் தமது கருத்தறிக்கையைச் சமர்ப்பித்துள்ளதாக தமிழ்த் தேசியக் கூட்டமைப்பு உறுப்பினர்கள் தெரிவித்துள்ளனர்.

இந்த அறிக்கை நேற்று புதன் கிழமை மட்டக்களப்பு மாவட்ட பதில் அரசாங்க அதிபர் என். ஏ.ஏ புஸ்பகுமார விடம் தமிழ்த் தேசியக் கூட்டமைப்பின் மட்டக்களப்பு மாவட்ட தற்போதைய நாடாளுமன்ற உறுப்பினர்கள் மற்றும் மாகாண சபை முன்னாள் உறுப்பினர்களால் சமர்ப்பிக்கப்பட்டது.

மாவட்ட பதில் அரசாங்க அதிபரினால் வெளியிடப்பட்ட பத்திரிகை அறிக்கையின் அடிப்படையில் அதில் குறிப்பிடப்பட்டுள்ள கோறளைப் பற்று மத்தி (வாழைச்சேனை) என்ற பெயரில் புதிய பிரதேசசபை ஒன்றை நிறுவுதல் கோறளைப்பற்று தெற்கு(கிராம்) என்ற பெயரில் பிரதேச சபை யொன்றை நிறுவுதல் காத்தான்குடி நகர சபையைப் பிரித்து மாநகர சபை மற்றும் பிரதேச சபை ஒன்றை நிறுவுதல் போன்ற 3 முன்மொழிவுகள் தொடர்பிலான கருத்துரைகள் வழங்குவதற்கு சந்தர்ப்பம் வழங்கப்பட்டிருந்தது. அதற்கான இறுதித் தினம் நேற்று புதன் கிழமையோடு முடிவடைந்தது.

இதே வேளை புதிய பிரதேச சபைகள் அமைப்பது தொடர்பான முன்மொழிவுகள் எதிர்வரும் 1 ம் திகதிக்குள் சமர்ப்பிக்கப்பட வேண்டும்.

அவை தொடர்பில் தமிழ்த் தேசியக் கூட்டமைப்பு பல்வேறு தகவல்கள் சேகரித்து அறிக்கை தயாரிக்கும் நடவடிக்கைகளை மேற்கொண்டு வருவதாக அக்கட்சி முக்கியஸ்தர்கள் தெரிவித்தனர். (இ-7)

Digitized by Noolaham Foundation.
noolaham.org | aavanaham.org

தொண்டராசிரியர்களின் நியமனங்கள் நிறுத்தப்பட்டதற்கு வடக்கு மாகாண சபை உறுப்பினர்கள் காரணம்

பாதிக்கப்பட்டோர் பகிரங்க குற்றச்சாட்டு

(யாழ்ப்பாணம்)

வடக்கு மாகாண சபையில் உள்ள சில உறுப்பினர்களுக்கு வேண்டியவர்களின் பெயர்கள் தொண்டராசிரியராக இருந்து நிரந்தர நியமனத்திற்காக தெரிவு செய்யப்பட்டோர் பெயர்ப் பட்டியலில் வராமையாலே 182 நியமனங்களையும் வடக்கு மாகாண சபையின் சில உறுப்பினர்கள் நிறுத்தி வைத்துள்ளதாக தெரிவித்து வடக்கு மாகாண முதலமைச்சர் மற்றும் வடக்கு மாகாண ஆளுநர் ஆகியோருக்கு தொண்டராசிரியர் சங்கம் கடிதம் ஒன்றை அனுப்பி வைத்துள்ளது. இது தொடர்பில் அந்தக் கடிதத்தில் தெரிவிக்கப்பட்டுள்ளதாவது,

நாம் எமது நியமனத்திற்காக பல போராட்டங்களை நடத்தி கோரிக்கைகள் பலவற்றை தங்களிடம் முன்வைத்ததன் பயனாக கோட்டம், வலயம், மாகாணம் என பலமட்டங்களில் பல தடவைகள் நேர்முகத் தேர்வுகள் வைக்கப்பட்டு தெரிவு செய்யப்பட்டோம். இறுதியாக நிரந்தர நியமனத்திற்காக மாகாண கல்வி அமைச்சின் அனுமதியோடு மத்திய கல்வி அமைச்சினால் நேர்முகத் தேர்வுகள் நடத்தப்பட்டு நியமனத்திற்காக 182 பேரின் பெயர் விபரங்கள் மத்திய அமைச்சினால் வெளியிடப்பட்டுள்ளன.

இந்த நியமனத்தினை தாங்கள் காலம்தாழ்த்தாதுமிக விரைவாக பெற்றுத்தருமாறு பணிவுடன் கேட்டுக்கொள்கின்றோம்.

நேர்முகத் தேர்வுக் கடிதத்தில் கேட்கப்பட்டிருந்த ஆவணங்களில் ஒன்றான சம்பவத்திரட்டு பிரதியுட்பட ஏனைய ஆவணங்கள்அனைத்தும் உரிய வகையில் சமர்ப்பித்தவர்களுக்கே நியமனம் வழங்கப்படும் என மத்திய கல்வி அமைச்சர், மத்திய கல்வி இராஜாங்க அமைச்சர், மாகாண கல்வி அமைச்சர், அமைச்சின் செயலாளர், முதலமைச்சர், பிரதம செயலாளர் ஆகியோர் பெயர் விபரங்கள் வெளியிடுவதற்கு முன்பே வெளிப்படையாகத் தெரிவித்திருந்தமை அனைவரும் அறிந்த விடயமாகும்.

தாங்களும் இவ்வாறான கருத்தையே எமக்கு முன்னர் தெரிவித்திருந்தமை குறிப்பிடத்தக்கது. இவ்வாறு இருக்க நேர்முகத் தேர்வு நடைபெற்று மூன்று மாதங்கள் கடந்த நிலையில் நியமனத்திற்குரிய பெயர் விபரங்கள் வெளிவந்திருக்கும் நிலையில் இந்த நியமனம் தொடர்பில் தவறான முடிவை வடக்கு மாகாண சபை உறுப்பினர்கள் சிலர் எடுத்து அதனை மாகாண சபையின் முடிவாக அறிவிப்பதற்கு முயல்வது மனம் வருந்தத்தக்கது. இதுமாகாண சபை உறுப்பினர் சிலரின் அரசியல் நோக்கத்திற்கு உரியது. இது தொடர்பில் மாகாண கல்வி அமைச்சர் மௌனம் காப்பது வேதனையளிக்கின்றது.

பெயர் விபரங்கள் வெளியிடப்படும் வரை 182 பேரின் பெயருக்கும் முதற்கட்டமாக வழங்குவதற்கு இணங்கியிருந்தவர்கள் பெயர் விபரம் வெளியிடப்பட்டதன் பின்னர் மாறுபட்ட கருத்தை வழங்குவதற்குக் காரணம் அவர்களுக்கு வேண்டப்பட்டவர்களின் பெயர்கள் குறித்த பெயர்ப் பட்டியலில் வராததாலா? என்ற சந்தேகம் எழுகின்றது. எனவே நாம் தங்களிடம் கேட்டுக்கொள்வது வெளிவந்திருக்கும் 182 பெயருக்குரிய நியமனத்தை மத்திய அரசு ஏற்கனவே திட்டமிட்டபடி முதற்கட்டமாக பெற்றுத்தருவதுடன் ஏனையோருக்கும் ஏதேனும் பொருத்தமான வழிமுறைகளைகையாண்டு நியமனத்தை பெற்றுக் கொள்ள வழிவகை செய்யுமாறு கேட்டுக் கொள்கின்றோம் என அந்தக் கடிதத்தில் வலியுறுத்தப்பட்டுள்ளது. (இ-4)

மானிப்பாய், சங்கானை, நெல்லியடி நகரசபையாக தரமுயர வேண்டும்

டக்ளஸ் எம்.பி.வலியுறுத்து

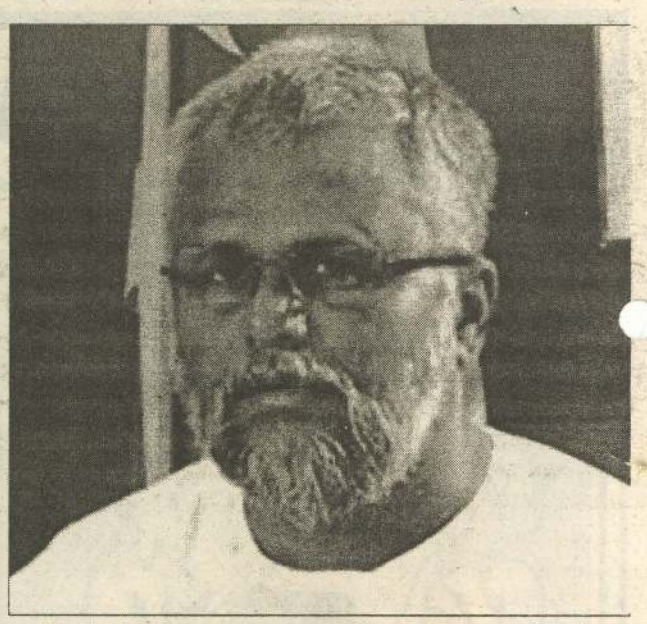

மானிப்பாய், சுன்னாகம், சங்கானை, நெல்லியடி, கிளிநொச்சி, முல்லைத்தீவு போன்ற நகர்களுக்கு நகர சபை உருவாக்கப்பட வேண்டுமென யாழ். மாவட்ட பாராளுமன்ற உறுப்பினரும் ஈழமக்கள் ஜனநாயகக் கட்சியின் செயலாளர் நாயகமுமான டக்ளஸ் தேவானந்தா வலியுறுத்தியுள்ளார்.

உள்ளூராட்சிமன்றத் தேர்தல் தொடர்பில் பிரதமர் தலைமையில் நேற்று முன்தினம் கொழும்பில் நடைபெற்ற அரசியல் கட்சிகளின் தலைவர்களது கலந்துரையாடலின் போதே அவர் மேற்கண்டவாறு தெரிவித்தார்.

உள்ளூராட்சி சபைகள் சம்பந்தமாக சில முக்கியமான விடயங்களை இங்கு கூற விரும்புகின்றேன். முதலில் நுவரெலியா மாவட்டத்திற்கு மேலும் அதிக பிரதேச சபைகள் வழங்க நடவடிக்கை எடுக்கப்படுவதையிட்டு மிகவும் மகிழ்ச்சியடைகின்றேன்.

வடமாகாணத்தில் மேலும் பல பிரதேச சபைகளின் உருவாக்கம் மற்றும் பிரதேச சபைகளின் தரம் உயர்த்தல் சம்பந்தமாகக் கோரிக்கை முன்வைக்க விரும்புகின்றேன். பின்வரும் பிரதேச செயலகங்களுக்கு பிரதேச சபை இல்லாத காரணத்தினால் அங்கே உள்ளூராட்சி சபைச் சேவைகள் - குப்பை அகற்றல், சந்தைப் பராமரிப்பு, நோய்த் தடுப்பு போன்ற சேவைகள்செயலற்றுக்காணப்படுகின்றன. இச் சபைகளாவன, மருதங்கேணி (யாழ். மாவட்டம்), கண்டாவளை (கிளிநொச்சி மாவட்டம்), ஒட்டுசுட்டான் (முல்லைத்தீவு மாவட்டம்), மடு (மன்னார் மாவட்டம்) இந்த நான்கு பிரதேசங்களும் மிகப் பெரியவை மற்றும் மிகவும் பின்தங்கியவையாகும். இங்கு அபிவிருத்தி நடவடிக்கைகளுக்காக உள்ளூராட்சி சபைகள் ஏற்படுத்தப்பட வேண்டும்.

அதேபோல் பின்வரும் நகர்களுக்கு நகரசபைகள் உருவாக்கப்பட வேண்டும். இந் நகர்கள் - கிளிநொச்சி, முல்லைத்தீவு, மானிப்பாய், சுன்னாகம், சங்கானை, நெல்லியடி ஆகும்.

கிளிநொச்சி ஒரு மிகவும் பெரிய நகர். இது சுமார் 4 கி.மீ. தூரம் பரந்தன் முதல் முறிகண்டி வரை பரந்து உள்ளது. இது கரைச்சிப் பிரதேச சபையால் நிர்வகிக்கப்படுகிறது. இந்தச் சபையால் கிளிநொச்சி நகரத்தின் தேவைகளைப் பூர்த்தி செய்ய முடியாமலுள்ளது. மேலும் கரைச்சிப் பிரதேச சபை, கண்டாவளை பிரதேச செயலகத்தையும் நிர்வகிக்க வேண்டியுள்ளது. அதாவது 1991 ஆம் ஆண்டுக்கு முன்னர் கிளிநொச்சி நகர சபையாகவே இயங்கிவந்தது. மேலும் கிளிநொச்சி நகர்தான் கிளிநொச்சி மாவட்டத்தின் நிர்வாக நகர். இது விவசாய, வர்த்தக, நிதி மற்றும் கல்வித் துறைகளுக்கு வடமாகாணத்தில் உள்ள ஒரு மையமாகும்.

முல்லைத்தீவு நகரும் முல்லைத்தீவு மாவட்டத்தின் நிர்வாக நகராகும். இதுவும் 1991 ஆம் ஆண்டிற்கு முன்னர் நகரசபை அந்தஸ்தை அனுபவித்தது. இதேபோல் மானிப்பாய், சுன்னாகம், சங்கானை, நெல்லியடி நகர்களும் 1991 ஆம் ஆண்டிற்கு முன்னர் நகரசபை அந்தஸ்தைக்கொண்டிருந்தன. இவை யாவும் இன்று நன்கு வளர்ச்சியடைந்துள்ளன. இங்கெல்லாம் நகர சபை நிர்வாகம் அமையாததால் நகராங்களின் தேவைகளும் சேவைகளும் மிகவும் பின்தங்கிக் காணப்படுகின்றன. எனவே இங்கு மேலே கூறப்பட்ட பிரதேச சபைகளை வரவுள்ள தேர்தலுக்கு முன் தரம் உயர்த்தி நகர சபைகளாக மேம்படுத்த வேண்டும்.

யாழ்.நகரமே வடமாகாணத்திலுள்ள ஒரேயொரு மாநகர சபையாகும். ஆதலால் இத்தருணத்தில் மிகவும் வேகமாக வளர்ந்து வரும் மற்றும் சகல துறைகளிலும் அபிவிருத்தி கண்டுவரும் வவுனியா நகரை மாநகர சபையாக தரம் உயர்த்த வேண்டும். இத் தரமுயர்த்தல், இந்நகரை மேலும் வளர்ச்சியடையச் செய்யும். அங்குள்ள மக்களும் மிக உயர்ந்த சேவைகளைப் பெறமுடியும்.

நான் நாட்டின் மற்றைய பிரதேசங்களைப் பற்றி பேசாவிடின் நான் எனது கடமையில் இருந்து தவறியவன் ஆவேன். கிழக்கு மாகாணத்தில் மாகாணத் தலைநகரான திருகோணமலையை மாநகர சபையாகத் தரம் உயர்த்த வேண்டும். மேலும் செங்கலடி, களுவாஞ்சிக்குடி, மூதூர், கிண்ணியா போன்ற பிரதேச சபைகளும் நகர சபைகளாக தரம் உயர்த்தப்பட வேண்டும்.

மட்டக்களப்பு மாவட்டத்தில் கோரளைப்பற்று-மத்தி, கோரளைப்பற்று (வாழைச்சேனை) ஆகிய பிரதேச செயலகங்களுக்கு பிரதேச சபைகள் இன்னும் கிடைக்கப் பெறவில்லை. இங்கே பிரதேச சபைகள் இன்மையால் உள்ளூராட்சி சேவைகள் மிகவும் முடங்கிக் காணப்படுகின்றன. எனவே இவைகளுக்கும் பிரதேச சபைகள் உருவாக்கப்பட வேண்டும்.

கல்முனை நகரில் சாய்ந்தமருது பிரதேச மக்களின் பிரச்சினைகளுக்குத் தீர்வு காணும் வேளையில் அங்குள்ள தமிழ்ப் பிரதேச மக்களின் பிரச்சினைகளுக்கும் தீர்வு காணப்பட வேண்டும். இந்தத்தமிழ் மக்களின் பிரச்சினைகளும் துன்பங்களும் நீண்ட காலமாகவே தீர்க்கப்படாமல் உள்ளது. மேலும் இதனால் தமிழ் மற்றும் முஸ்லிம் மக்களிடையே நல்லிணக்கமும்ஒற்றுமையும் பாதிக்கப்பட்டுள்ளது.

தாங்கள் நாட்டில் சமூக, இன நல்லிணக்கத்திற்காக குரல் கொடுத்து அதை பலப்படுத்தி வருகிறீர்கள். ஆதலால் இந்த கல்முனை விடயத்தை விரைவில் தாங்கள் கவனத்தில் எடுத்துக் கொண்டு தீர்த்து வைக்க வேண்டும் என அவர் மேலும் தெரிவித்தார். (இ-7)

Digitized by Noolaham Foundation.
noolaham.org | aavanaham.org

யானைகளின் அட்டகாசம் விவசாயச் செய்கை பாதிப்பு

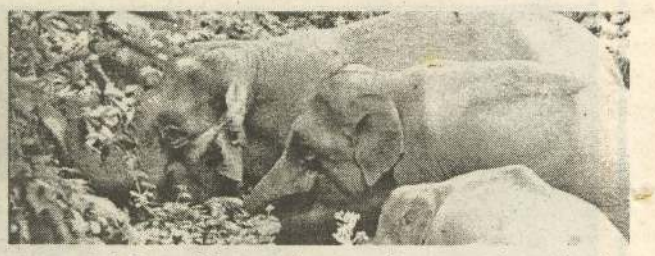

நெடுங்கேணிசேனைப் பிலவுகிராமத்தில் நேற்று முன்தினம் நள்ளிரவு வேளையில் காட்டுயானைகள் மக்கள் குடியிருப்புக்குள் புகுந்து பயன்தரும் மரக்கன்றுகளான பப்பாசி, வாழை, தென்னை, பலா, மரவள்ளி போன்ற விவசாய செய்கைகளை சேதப்படுத்தியும் காவல் கொட்டில்களையும் உடைத்து கா[illegible]வாளியை தாக்கமுற்பட்ட வேளை மயிரிழையில் அவர் உயிர் தப்பிவிட்டார்.

வனஜீவராசி திணைக்களத்தினரை இக்கிராமங்களுக்கு பாதுகாப்பு வேலி அமைத்து விவசாய செய்கையினை பாதுகாப்பதற்கு ஒத்துழைப்பு வழங்குமாறுமக்கள் கோரிக்கை விடுத்துள்ளமை குறிப்பிடத்தக்கது. (2)

மகசின் சிறையிலுள்ள அரசியல் கைதிகளும் உணவு தவிர்ப்பில்

(அநுராதபுரம்)

அநுராதபுரம் சிறைச் சாலையில் உணவு தவிர்ப்பு போராட்டத்தில் ஈடுபட்டுள்ள அரசியல் கைதிகளின் போராட்டம் 30 ஆவதுநாளைத் தாண்டி தொடர்கின்ற நிலையில் நேற்று முன்தினம் செவ்வாய்க் கிழமை முதல் புதிய மகசின் சிறைச்சாலையிலுள்ள அரசியல் கைதிகளும் உணவு தவிர்ப்புப் போராட்டத்தை ஆரம்பித்துள்ளனர்.

யாழ். பல்கலைக் கழக மாணவர் ஒன்றியம் மற்றும் பொது அமைப்புக்கள், அரசியல் தரப்புக்கள் முன்னெடுத்து வரும் போராட்டங்கள் மிகுந்த நம்பிக்கையினை தருவதாக தெரிவித்துள்ள அவர்கள் இத்தகைய சூழலில் எமக்காக போராடுபவர்களுக்கு ஆதரவாக எமது பக்க நியாயத்தை சர்வதேசம் புரிந்து கொள்ளக்கூடியதாக நேற்று முன்தினம் முதல் உணவு தவிர்ப்பு போராட்டத்தை ஆரம்பிப்பதாக அவர்கள் அறிவித்துள்ளனர்.

இதனிடையே ஏற்கனவே யாழ். பல்கலைக்கழக சமூகத்திற்கு அவர்கள் விடுத்த வேண்டுகோளில் அரசியலுக்கு அப்பாலான அகிம்சைக் குரல்களை அவ்வளவு இலகுவில் யாராலும் அடக்கி விடவோ அலட்சியப்படுத்தவோ முடியாது என்ற உண்மையின் அடிப்படையில் உங்கள் தூண்டுதல்களால் எங்கள் விடுதலை வாழ்வு துலங்கவேண்டும் என தடுப்புச் சிறைக்குள் இருந்து தாகம் கொள்கின்றோம் அதற்கு எம் தமிழ் உறவுகளின் கரங்கள் உங்களை வலுப்படுத்தும் என நம்புகின்றோம்.

8 முதல் 24 ஆண்டுகளாக இருள் வாழ்வில் மூழ்கிக் கிடக்கும் தமிழ் அரசியல் கைதிகளான எம்முள், 3 மரண தண்டனைக் கைதிகளும் 8 ஆயுள் தண்டனைக் கைதிகளும் 10 தொடக்கம் 200 வருட கடூழிய சிறைத் தண்டனை விதிக்கப்பட்டவர்களும் அதற்கு மேலதிகமாக வழக்கு விசாரணைகளை எதிர் நோக்கிக்கொண்டிருக்கும் விளக்கமறியல் கைதிகளுடன் சேர்த்து சுமார் 130 பேர் இலங்கையின் பல்வேறு சிறைச் சாலைகளிலும் தடுத்து வைக்கப்பட்டுள்ளோமென குறிப்பிட்டுள்ளனர். (இ-7)

நாட்டை இனரீதியாக பிரிப்பதைக் காட்டிலும் தமிழ் பேசும் ஜனாதிபதியை நியமிப்பது நல்லது

அபேதிஸ்ஸ தேரர் தெரிவிப்பு

(கொழும்பு)

நாட்டை இனரீதியாக பிரிப்பதைக் காட்டிலும் தமிழ் பேசும் ஜனாதிபதி மற்றும் பிரதமர் ஆகியோரை நியமிப்பது சிறந்தது என்று மெட்டாகொட அபேதிஸ்ஸ தேரர் தெரிவித்துள்ளார்.

எலிய அமைப்பின் ஏற்பாட்டில் நேற்று முன்தினம் கொழும்பில் நடந்த செய்தியாளர் சந்திப்பின்போதே அவர் இதனை குறிப்பிட்டுள்ளார்.

இது தொடர்பில் ஜனாதிபதியும் பிரதமரும் சிந்திக்க வேண்டும் என்றும் அவர் கோரியுள்ளார்.

தமிழர்களை பொறுத்தவரை அவர்கள் இலங்கையின் சுதந்திரத்துக்கு முழுமையான பங்களிப்பை வழங்கியுள்ளனர்.

அத்துடன் நாட்டின் அபிவிருத்திக்குப் பங்களிப்பை வழங்கியுள்ளனர். முன்னாள் அமைச்சர் லக்ஷ்மன் கதிர்காமர் நாட்டுக்காக பாரிய சேவையை செய்தார்.

எனவே ஜனாதிபதியாகவோ அல்லது பிரதமராகவோ தமிழர் ஒருவரை நியமிப்பதில் எவ்வித பிரச்சினைகளும் இல்லை. இந்த நிலையில் 8 மாவட்டங்களை உள்ளடக்கிய இரண்டு மாகாணங்களை இணைப்பதை ஏற்றுக்கொள்ள முடியாது.

அந்த மாகாணங்களின் ஒரு பிரிவு மக்கள் இன்னும் ஈழம் திட்டத்தை கைவிடாமையே இதற்கான காரணம் என்றும் தேரர் சுட்டிக் காட்டியுள்ளார். (இ-7)

2 பேருந்துகள் மோதி விபத்து 12 பேர் வைத்தியசாலையில்

(தம்புள்ளை)

தம்புள்ளை - குலாகல பகுதியில் நேற்று இடம்பெற்ற விபத்தில் 12 பேர் காயமடைந்துள்ளனர்.

தம்புள்ளை கெக்கிராவ பிரதான வீதியில் இந்த விபத்து இடம்பெற்றுள்ளது.

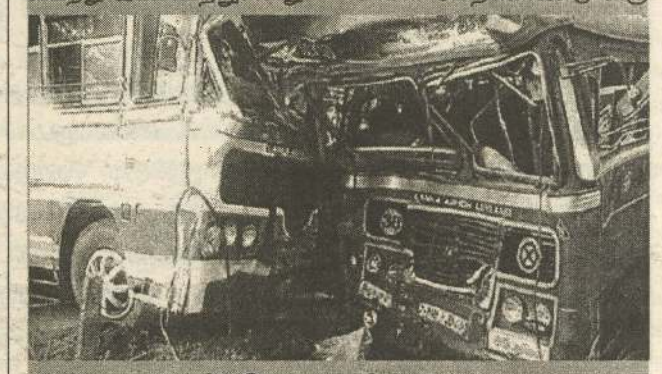

அநுராதபுரத்தில் இருந்து மாத்தளை நோக்கி பயணித்த இலங்கை போக்குவரத்து சபைக்குச் சொந்தமான, பேருந்து ஒன்றும் அநுராதபுரத்திலிருந்து கண்டி நோக்கி பயணித்த தனியார் பேருந்து ஒன்றும் மோதி விபத்திற்குள்ளாகி யுள்ளன.

விபத்துடன் தொடர்புடைய பேருந்துச் சாரதிகளை தம்புள்ள பொலிஸார் கைது செய்து, விசாரணைகளை மேற்கொண்டு வருகின்றனர்.

விபத்தில் காயமடைந்த 12 பேரும் தம்புள்ளை வைத்தியசாலையில் அனுமதிக்கப்பட்டு சிகிச்சை பெற்று வருகின்றனர். (இ-7)

மைத்திரியை நம்பவே முடியாது! ஞானசார தேரர் விமர்சனம்

(கொழும்பு)

ஜனாதிபதி மைத்திரிபால சிறிசேன தொடர்பில் கொஞ்சமும் நம்பிக்கை வைக்க முடியாது என்று கலகொட அத்தே ஞானசார தேரர் கடுமையாக விமர்சித்துள்ளார்.

பொதுபல சேனா அமைப்பு மற்றும் சிங்களே அபி தேசிய இயக்கம் என்பன இணைந்து நேற்று முன்தினம் அநுராதபுரத்தில் நடத்திய ஊடக வியலாளர் சந்திப்பில் அவர் இதனைத் தெரிவித்துள்ளார்.

தொடர்ந்தும் கருத்து வெளியிட்டுள்ள அவர், இந்நாட்டில் சட்ட திட்டங்கள் அனைத்தும் தெற்கில் மட்டும் தான் கடைப்பிடிக்கப்படுகின்றன. வடக்கில் அனைத்து சட்டங்களும் செயலற்றுப் போயுள்ளன.

இராணுவத்தினர் முகாம்களுக்குள் முடக்கப்பட்டுள்ளனர்.

தெற்கில் நாங்கள் ஏதாவது வாய் திறந்துவிட்டால் போதும், பொலிஸார் தனிப்படை அமைத்து தேடத் தொடங்கிவிடுவார்கள். இளைஞர்கள் மீது தாக்குதல் தொடுத்து காயப்படுத்துவார்கள்.

ஆனால் வடக்கில் விக்னேஸ்வரன் எவ்வகையான இனவாதக் கருத்துக்களை வெளியிட்டாலும் அவரை விசாரிக்கவே மாட்டார்கள். சிவாஜிலிங்கம் என்னதான் செய்தாலும் கண்டுகொள்ள மாட்டார்கள்.

இலங்கையானது தற்போது பிரிவினைவாதத்தை நோக்கி தள்ளப்பட்டுக் கொண்டிருக்கின்றது.

அதிலிருந்து நாட்டைப் பாதுகாக்க தொழில் வாண்மையாளர்களின் வழிகாட்டல்களை ஏற்று நடக்க நாம் தயாராக இருக்கின்றோம்.

இந்த அரசாங்கத்தைப் பொறுத்தவரை தலைவர்கள் ஏராளம் பேர் இருக்கின்றனர். பிரதமர் ரணில் விக்கிரமசிங்க, அமைச்சர் மங்கள சமரவீர, அமைச்சர் ராஜித சேனாரட்ன என்று ஏராளம் தலைவர்கள் இந்த அரசாங்கத்தில் இருக்கின்றனர்.

ஆனால் எந்தவொரு நல்ல விடயமும் நடக்காமல் இருப்பதற்கும் இவர்கள் தான் காரணமாக அமைந்துள்ளனர்.

அதேநேரம் ஜனாதிபதி மைத்திரிபால சிறிசேனவை எந்தவிதத்திலும் கொஞ்சம் கூட நம்பவே முடியாது. அவர் எம்மிடம் ஒன்றை வாக்குறுதியளிப்பார்.

ஆனால் அந்த வாக்குறுதிக்கு மாற்றமாக அவர் செயற்படுவார். எனவே அவர் மீதும் நம்பிக்கை வைக்க முடியாது என்றும் ஞானசார தேரர் மேலும் தெரிவித்துள்ளார். (இ-7)

மகாவலி நீரை திசைதிருப்பும் ஒப்பந்தம் கைச்சாத்து

(கொழும்பு)

கிண்ணியா, கந்தளாய் பிரதேசங்களில் வாழும் மக்களின் நீண்டகால எதிர்பார்ப்பாகவிருந்த மகாவலி நீரை திசைதிருப்பும் முயற்சி வெற்றியளித்துள்ளதாக ஸ்ரீலங்கா முஸ்லிம் காங்கிரஸ் பாராளுமன்ற உறுப்பினர் எம்.எஸ். தௌபீக் தெரிவித்தார்.

மகாவலி நீரை திசைதிருப்புவதற்கான ஒப்பந்தம் கைச்சாத்திடும் நிகழ்வு நேற்று முன்தினம் நிதியமைச்சில் அமைச்சின் செயலாளர் ஆர்.எச்.எஸ். சமரதுங்க மற்றும் சவுதி அபிவிருத்தி நிதியத்தின் பணிப்பாளர் நாயகம் ஆகியோர் முன்னிலையில் நடைபெற்றபோதே அவர் இதனை தெரிவித்தார்.

இது தொடர்பில் பாராளுமன்ற உறுப்பினர் எம்.எஸ். தௌபீக் மேலும் கூறியதாவது,

சவுதி அரேபிய அரசாங்கத்திடம் அனுமதிகோரி அனுப்பப்பட்டிருந்த எனது முன்மொழிவு ஏற்றுக்கொள்ளப்பட்டு, அதற்கான நிதியை வழங்குவதற்கு சவுதி அபிவிருத்தி நிதியம் இணக்கம் தெரிவித்துள்ளது.

இதற்கிணங்க இத்திட்டத்துக்கு 45 மில்லியன் அமெரிக்க டொலர் ஒதுக்கீடு செய்யப்பட்டுள்ளது.

இதன்மூலம் பல விவசாயக் குடும்பங்கள் நன்மையடைவதுடன், வருடத்தில் ஒருமுறை மாத்திரமே (மானாவாரி) பயன்படுத்தப்பட்ட ஆயிரக்கணக்கான ஏக்கர் வயல் நிலங்கள் இத்திட்டத்தின் மூலம், வருடத்தில் இரண்டு முறைகள் பயிரிடமுடியும்.

இதன்மூலம் எமது விவசாயத்தில் நாம் தன்னிறை வடைய முடியும்.

இதுதவிர, இன்னும் எமது பொருளாதாரத்தை உயர்த்தக்கூடிய பண்ணை வளர்ப்பு, புதிய தொழிற் சாலைகளை உருவாக்கி பல இளைஞர்களுக்கு வேலை வாய்ப்புகளை வழங்கமுடியும் எனவும் அவர் மேலும் தெரிவித்தார்.

இந்நிகழ்வில் மகாவலி அமைச்சின் உயரதிகாரிகள் மற்றும் நிதியமைச்சின் உயரதிகாரிகள் என பலரும் கலந்துகொண்டனர். (இ-7)

விமல் கூறியது கட்சியின் கருத்தல்ல!

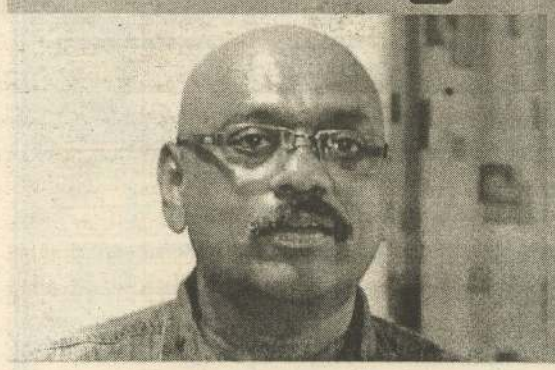

(கொழும்பு)

பாராளுமன்றம் மீது குண்டுத் தாக்குதல் நடத்த வேண்டும் என, விமல் வீரவன்ச குறிப்பிட்டுள்ளமை, தமது கட்சியின் கருத்து அல்ல என, தேசிய விடுதலை முன்னணியின் தேசிய அமைப்பாளர் பியசிறி விஜேநாயக்க தெரிவித்துள்ளார்.

அது தமது கட்சித் தலைவரான விமல் வீரவன்சவின் தனிப்பட்ட கருத்து எனவும் அவர் கூறியுள்ளார்.

நேற்று பிற்பகல் கம்பஹா பகுதியில் வைத்து ஊடகவியலாளர்களை சந்தித்த போதே பியசிறி விஜேநாயக்க மேற்கண்டவாறு தெரிவித்தார். (இ-7)

Digitized by Noolaham Foundation
noolaham.org | aavanaham.org

25ஆயிரம் ரூபா அபராதம் இம்மாத இறுதிக்குள் வரும்

(கொழும்பு)

பல்வேறு போக்குவரத்து விதிமுறை மீறல்கள் தொடர்பில், 25 ஆயிரம் ரூபாய் வரையில் அபராதம் அறவிடுவது தொடர்பான வர்த்தமானி அறிவித்தல் இந்த மாத இறுதிக்குள் வெளியிடப்படும் என, வீதி பாதுகாப்பு தொடர்பான தேசிய சபை தெரிவித்துள்ளது.

தற்சமயம், இது தொடர்பான ஏற்பாடுகள், இடம்பெற்று வருவதாக, அச்சபையின் தலைவர் சிசிர கோத்தாகொட தெரிவித்துள்ளார். (இ-7)

முயற்சி திருவினையாக்கும்!

நேற்றைய தொடர்ச்சி...

அங்கே கிராமத் தலைவர் பெரியசாமியும் சில பெரிய வர்களும் நின்றிருந்தனர். அவர்கள் வேலைக்காரன் ஒருதட்டில் நல்ல புதிய உடை களும் இனிப்புகளும் பழங் களுடன் ஐந்நூறு ரூபாய் பணமும் வைத்து பாட்டியிடம் கொடுத்தனர்.

பாட்டி திகைத்தாள். எனக்கு என்ன மரியாதை ஏன் இந்த மரியாதை? அவளது திகைப்பைப் பார்த்து புன்னகை புரிந்த பெரியசாமி கூறினார். "பாட்டியம்மா! உங்க பேரன் காலையிலேயே கடிதத்தைக் கொண்டு வந்து கொடுத்த தாலேதான் அதிகாரியை நன்கு உபசரிக்க முடிந்தது. நானும் வெளியூருக்குப் போவதைத் தள்ளிப் போட முடிஞ்சது. நம்ம ஊருக்கும் நல்லது நடந்திருக்கு. இத்தனைக்கும் காரணம் நம்பி கடிதத்தை சரியான நேரத்தில் கொண்டு வந்து கொடுத்தது தானே. அதனாலே இந்தப் பரிசை நாங்க எல்லாருமாச் சேர்ந்து அவனுக்குக் கொடுக்கிறோம்"

"இது ஒரு பெரிய விடய மாங்கய்யா? அவன் எப்பவும் போல கடிதாசி கொடுத்திருக் கிறான். இதுக்குப்போயி...." என்று நீட்டினாள்.

பெரியசாமி நம்பியைப் பார்த்துக் கேட்டார் "நம்பி, இந்தக் கடிதம் மிக முக்கிய

மானது அப்பிடீன்னு உனக்கு எப்படித் தெரிஞ்சது?"

"அய்யா! என்னை மன்னி க்குடுங்க. நான்தான் உங்களுக்கு வந்த அந்தக் கடிதத்தைப் படித்தேன். அதன் அவசரத் தைப் புரிந்து கொண்டு ஓடி வந்து கொடுத்துவிட்டு மாடுக ளைப் பார்த்துக்கொள்ள மீண் டும் வயலுக்கு வந்துவிட் டேன்"

"உனக்குத்தான் படிக்கத் தெரியாதே? எப்படிப் படித்தாய்?"

நம்பி கடந்த இரண்டு ஆண்டுகளாகத் தான் கல்வி கற்ற முறையைச் சொன்ன போது பெரியசாமி கண் கலங்கினார். இவ்வளவு ஆர்வமுள்ள சிறுவனை முறையாகப் படிக்கவைக்க முடிவு செய்தார். அதை பாட்டியிடம் சொல்ல அவள் மிகவும் மகிழ்ச்சி அடைந்தாள். அதைவிட நம்பி மிகவும் மகிழ்ந்தான்.

மறுநாள் முதல் நம்பி மாடு மேய்க்கப் போகவேண் டாம். இனி அவன் பள்ளிக்குச் செல்லட்டும் என பெரியசாமி கூறிவிட்டுச் சென்றார்.

பாட்டி தான் பேரனின் ஆசை நிறைவேறிற்று என மகிழ்ந்ததோடு நம்பியிடம் "உன் முயற்சி உன்னை உயர்த்தி விட்டது" என்றாள்.

இதைத்தான் பாட்டி "முய ற்சி திருவினை ஆக்கும்" அப்படீன்னு வாத்தியார் ஒருநாள் சொன்னார் என்று சொல்லிச் சிரித்தான்.

பாட்டியும் தன் பேரன் அப்போதே பெரியபடிப்பு படித்து விட்டது போல மகிழ்ந்தாள். முய ற்சி நமக்கு எல்லா வெற்றி களையும் தரும் என்பதை நாம் ஒருபோதும் மறக்கலாகாது.

(முற்றும்)

❖1640- ஸ்கொட்லாந்துக்கும் இங்கிலாந்து முதலாம் சார்ல்ஸ் மன்னனுக்கும் இடையில் அமைதி ஒப்பந்தம் கைச்சாத்திடப்பட்டது.

❖1776-அமெரிக்கப் புரட்சிக்கு ஆதரவு திரட்டும் நோக்கில் பெஞ்சமின் பிராங்கிளின் பிரான்ஸ் புறப்பட்டார்.

❖1876- இந்தியாவுக்கும் இலங்கைக்கும் இடையே தொடரூந்து சேவையை ஆரம்பிப்பதற்கான முடிவு பிரித்தானிய அரசரால் எடுக்கப்பட்டது.

❖1905- நோர்வே சுவீடனிடம் இருந்து விடுதலை அடைந்தது.

❖1917- முதலாம் உலகப் போர்: பிரேசில் போரில் குதித்தது.

❖1942- இரண்டாம் உலகப் போர்: சான்டா குரூஸ் தீவுகளில் இரண்டு அமெரிக்க வான்படைக் கப்பல்கள் சுட்டு வீழ்த்தப்பட்டன.

❖1947- ஈராக்கிலிருந்து பிரித்தானிய இராணுவம் வெளியேறியது.

❖1956-ரஷ்ய இராணுவம் ஹங்கேரியை முற்று கையிட்டது.

❖ 1977-பெரியம்மை நோய் தாக்கிய கடைசி நோயாளி சோமாலியாவில் அடையாளம் காணப்பட்டார். உலக சுகாதார அமைப்பு இந்நாளை பெரியம்மையின் கடைசி நாளாக அறிவித்தது.

❖1984-"பேபி ஃபே" (Baby Fae) பபூன் என்ற மனிதக் குரங்கிலிருந்து இருதய மாற்றைப் பெற்று 21 நாட்கள் உயிர் வாழ்ந்தது.

❖2000- ஐவரி கோஸ்ட்டின் ஜனாதிபதி ரொபேர்ட் கூயெய் பதவியிறக்கப்பட்டு லோரெண்ட் குபாக்போ என்பவர் ஜனாதிபதியானார்.

❖2001- ஐக்கிய அமெரிக்கா "அமெரிக்க தேசப் பற்று சட்டத்தை" நிறைவேற்றியது.

❖2002- மொஸ்கோவில் நாடக மாளிகை ஒன்றில் செச் னியா தீவிரவாதிகள் மூன்று நாட்களாகப் பிடித்து வைத்திருந்த பணயக் கைதிகள் விவகாரம் முடிவுக்கு வந்தது. 150 பணயக் கைதிகளும் 50 தீவிரவாதிகளும் கொல் லப்பட்டனர்.

❖2003- கலிபோர்னியாவில் இடம்பெற்ற தீயில் 15 பேர் கொல்லப்பட்டு 250,000 ஏக்கர் மற்றும் 2,200 வீடுகள் சான்டியேகோ நகரில் அழிந்தன.

பிறப்புகள்

❖1841- தியோடோர் வான் அப்போல்சர், வானிய லாளர் (இ. 1886)

❖1873- ஏ. கே. பசுலுல் ஹக், வங்கதேச-பாகிஸ்தா னிய அரசியல்வாதி (இ. 1962)

❖1883- நெப்போலியன் ஹில், அமெரிக்க மெய்யிய லாளர் (இ. 1970)

❖1890- கணேஷ் சங்கர் வித்யார்த்தி, இந்திய இத ழியலாளர், செயற்பாட்டாளர் (இ. 1931)

❖1892- பாக்கியசோதி சரவணமுத்து, இலங்கை அரசியல்வாதி (இ. 1950)

❖1919- முகம்மத் ரிசா ஷா பஹ்லவி, ஈரானின் அரசுத்தலைவர் (இ. 1980)

❖ 1932-சாரெகொப்பா பங்காரப்பா, கர்நாடக முதலமைச்சர் (இ. 2011)

❖1933-முருகேசு சுவாமிகள், ஈழத்து ஆன்மீக வாதி (இ. 2007)

❖1947- ஹிலாரி கிளின்டன், அமெரிக்க அரசியல்வாதி

❖1947- சாருமதி, ஈழத்து எழுத்தாளர் (இ. 1998)

❖1952-லார்ஸ் பீட்டர் ஹான்சென், அமெரிக்கப் பொருளியலாளர்

❖1959-ஏவோ மொராலெஸ், பொலிவியாவின் 80ஆவது அரசுத்தலைவர்

❖1965-மனோ தென்னிந்தியத் திரைப்பட பாடகர்

❖1985-அசின் (நடிகை), தென்னிந்திய நடிகை

இறப்புகள்

❖899- ஆல்பிரட், ஆங்கிலேய மன்னர் (பி. 849)

❖ 1764-வில்லியம் ஹோகார்த், ஆங்கிலேய ஓவியர் (பி. 1697)

❖1879-அ. சந்திரசேகர பண்டிதர், மானிப்பாய் அக ராதி தொகுத்து வெளியிட்டவர்

❖1930-வால்டெமர் ஆஃப்கின், ரஷ்ய-சுவிஸ் மருத்துவர் (பி. 1860)

❖1957-கெர்டி கோரி, நோபல் பரிசு பெற்ற செக்-அமெரிக்க மருத்துவர் (பி. 1896)

❖2013-பி. எஸ். மணிசுந்தரம், இந்தியக் கல்வியா ளர் (பி. 1927)

சந்தைகளில் நேற்றைய விலை

மரக்கறி வகைகள்	திருநெல்வேலி	சாவகச்சேரி	கிளிநொச்சி	மருதனார்மடம்	சுன்னாகம்
	ரூபா	ரூபா	ரூபா	ரூபா	ரூபா
கத்தரிக்காய்	160	120	140	150	180
உருளைக்கிழங்கு	140	110	120	100	120
பச்சைமிளகாய்	400	400	500	400	600
தக்காளி	200	200	200	200	200
மரவள்ளிக்கிழங்கு	60	80	80	80	50
கோவா	140	140	160	140	140
கரட்	120	200	200	80	160
பூசணி	80	40	60	40	80
புடோல்	120	80	120	100	100
வாழைக்காய்	100	100	160	100	100
சின்ன வெங்காயம்	300	250	300	350	260
பெரிய வெங்காயம்	200	160	200	140	140
பாகற்காய்	400	400	500	400	600
வெண்டிக்காய்	120	80	120	100	120
கருணைக்கிழங்கு	80	100	100	80	100
பயற்றங்காய்	250	300	300	300	300
லீக்ஸ்	150	240	240	200	200
பீற்றூட்	120	100	120	80	100
கறிமிளகாய்	300	280	400	250	300
முருங்கைக்காய்	600	400	300	500	500
போஞ்சி	250	160	200	200	200
கத்தரித்தம்புள்ளா	140	—	120	140	140
கீரை-1பிடி	30	60	40	40	50
தேசிக்காய்	250	240	300	260	250
தேங்காய் ஒன்று	90	75	60-80	90	90
இராசவள்ளி	—	—	—	400	—
வெங்காயப்பூ	300	—	—	250	—
முள்ளங்கி	80	80	120	70	80
பொன்னாங்காணி	40	40	40	35	30
வல்லாரை	10	20	20	25	20
ஈரப்பலா	—	—	60	80	—

Digitized by Noolaham Foundation
noolaham.org | aavanaham.org

இல்லாதவனே கடன் வாங்குகின்றான்.
அவன் எப்படி உனக்குத் திருப்பித் தருவான்?
~ யாரோ

வலம்புரி
T.P : 021 567 1530
website : www.valampurii.lk

அங்கு கந்துவட்டி ஆளை எரிக்குது இங்கு மீற்றர் வட்டி ஆளை தூக்குது

என் தந்தையார் அடிக்கடி சொல்லும் கதை இது.

ஒரு சமயம் தருமபிரானுக்கு பெரும் கஷ்டம் வந்துவிட்டதாம். தனக்குத் தெரிந்த ஒருவரிடம் தன் உதவியாளை அனுப்பி கடன் தருமாறு கேட்டுள்ளார்.

அதற்கு அந்தாள், தருமபிரானின் உதவியாளரைப் பார்த்து; கடன் தருவதில் கடினம் இல்லை. எனினும் கடனை வாங்கும்போது இருக்கும் மகிழ்ச்சி கொடுக்கும்போதும் இருக்குமானால் கடன் தரச் சம்மதம் என்று தருமரிடம் சொல்லு என அனுப்பி வைத்தார்.

உதவியாளன் தருமபிரானை வணங்கி சுவாமி கடனை வாங்கும்போது இருக்கும் மகிழ்ச்சி கொடுக்கும்போதும் இருக்குமாயின் கடன் தருவாகச் சொல்லுகிறார் என்றான்.

சிலநிமிடம் ஆழ்ந்து சிந்தித்த தருமர் கடன் வேண்டாம் என்று சொல்லி விடு என்றார்.

விளக்கம் தெரியாத அந்த உதவியாளன் ஏன் சுவாமி என வினவினார். அதற்குத் தருமர் சொல்லுகிறார்; கடனை வாங்கும் போது இருக்கும் மகிழ்ச்சி கொடுக்கும்போது இருப்பதில்லை ஆகையால்தான் கடன் வேண்டாம் என்றேன் என அவரின் விளக்கம் இருந்தது.

கடன் என்பது மிகப்பெரும் பயங்கரமான பேய். நாம் உறங்கும்போது அது உறங்காமல் உயர்ந்து கொண்டே இருக்கும். அதனால்தான் கடன்பட்டார் நெஞ்சம் போல் கலங்கினான் இலங்கை வேந்தன் என்று சொல்லப்பட்டது.

ஆக, கடனை வாங்குபவனும் கடனைக் கொடுப்பவனும் ஆழ்ந்து சிந்திக்க வேண்டும். வாங்கிய கடனைத் திருப்பிச் செலுத்தும் தகைமை தன்னிடம் உண்டா? என்பதை அறிந்தபின்பே கடனை வாங்க வேண்டும்.

தவிர, கடனைக் கொடுப்பவன் கடனை பெற்றவனை கந்தறுத்து விடும் நோக்கில் செயற்படக்கூடாது. அவ்வாறு பெற்றுக் கொள்ளும் பணம் தந்தவனையும் வாங்கியவனையும் வேரறுக்கும்.

ஆகையால் கடன் கொடுப்பது என்பது ஆபத்தில் உதவுவதாகவும் ஒருவனை வாழ வைப்பதாகவும் இருக்க வேண்டும். அதுவே தர்மம். தர்மத்தை மீறிய பொருளீட்டம் அனைத்து இருப்பையும் கொண்டேகும்.

இந்த உண்மையை எந்தச் சந்தர்ப்பத்திலும் எவரும் மறந்து விடக்கூடாது.

இவை ஒருபுறம் இருக்க, தமிழகத்தில் கந்து வட்டிக் கொடுமையில் ஒரு குடும்பம் நெருப்பூட்டி எரிந்து இறந்து போயுள்ளது.

என்னே கொடுமை! என்று இதயம் கருகுமளவில் அந்தச் சம்பவம் உள்ளது. வயிற்றுக்குச் சோறிடல் வேண்டும் இங்கு வாழும் மனிதருக்கெல்லாம் என்று பாடிய பாரதி வாழ்ந்த மண்ணில் அப்படியொரு அவலம் என்றால், எங்கள் மண்ணில் மீற்றர் வட்டி சாவை நோக்கி இழுத்துச் செல்கிறது.

அந்தோ! மீற்றர் வட்டிக் கொடுமை கழுத்தில் கயிறை மாட்டுதல் என்ற அவலமான முடிவுக்கு இட்டுச் செல்கிறது.

இந்த மோசமான சம்பவங்களைப் பார்த்த பின்பும் மீற்றர் வட்டிக்குப் பணம் கொடுப்பதும் வாங்குவதும் நடக்கிறதெனில், இதை என்ன வென்று சொல்வது.

எனவே மீற்றர் வட்டிக் கொடுமைக்கு முற்றுப் புள்ளி வைப்போம். கடன் சுமைப்பட்டவரும் அவரின் குடும்பமும் வாழுதல் என்ற வகையில் உதவுதல் என்பதாக கடன் உதவி இருக்கட்டும்.

அந்த உதவி உயிர் காத்த குடும்பத்தை வாழ வைத்த புண்ணியத்தைத் தரும். இது சத்தியம்.

யாழில் 3 பேர் எச்.ஐ.வியால் உயிரிழப்பு மேலும் மூவருக்கு எச்.ஐ.வி தொற்று

வடமாகாணத்தில் நடப்பாண்டில் எச்.ஐ.வி தொற்றுக்குள்ளான 6 பேர இன்று காணப்பட்டுள்ளனர்.

அதில் மூன்று பேர் அண்மையில் உயிரிழந்துள்ளதாக யாழ்.போதனா வைத்தியசாலை பாலியல் தொற்றுநோய் தடுப்பு சிகிச்சைப் பிரிவின் பொறுப்பு வைத்திய அதிகாரி தாரணி குருபரன் தெரிவித்தார்.

1987ஆம் ஆண்டில் இருந்து அண்ணளவாக 80 பேருக்கு எயிட்ஸ் நோய் கண்டுபிடிக்கப்பட்டு சுமார் 45 பேர் உயிரிழந்துள்ளனர். கடந்த 2014ஆம் ஆண்டளவில் யாழ்ப்பாணம் மற்றும் வவுனியாவில் ஆரம்பிக்கப்பட்ட எச்.ஐ.வி சிகிச்சை பிரிவில் எச்.ஐ.வி தொற்றுக்குள்ளாகிய 39 பேர் வரையில் சிகிச்சை பெற்று வந்துள்ளனர்.

அதில் 9 பேர் உயிரிழந்துள்ளதுடன், ஏனைய 30 பேரும் தற்போது, யாழ் மற்றும் அநுராதபுரம் வைத்தியசாலைகளில் சிகிச்சை பெற்று வருகின்றார்கள்.

நடப்பாண்டில் வடமாகாணத்தில் 6 பேர் எச்.ஐ.வி தொற்றுக்குள்ளானவர்கள் என பரிசோதனை மூலம் கண்டுபிடிக்கப்பட்டுள்ளனர். அதில் முல்லைத்தீவு மாவட்டத்தில் இருந்து ஒருவரும் மன்னார் மாவட்டத்தில் இருந்து ஒருவரும் யாழ். மாவட்டத்தில் இருந்து நான்கு பேரும் இனங்காணப்பட்டுள்ளனர்.

இவர்களில் 63 வயதுடைய ஒருவரும் இருவர் 50 வயது முதல் 60 வயது வரையானவர்களும் மூன்று பேர் 30 வயது முதல் 40 வயதுடையவர்கள் என்றும் இனங்காணப்பட்டுள்ளனர். அதில், 3 பெண்களும் 3 ஆண்களும் உள்ளடங்குகின்றார்கள்.

எச்.ஐ.வி தொற்றுக்குள்ளானவர்கள் என அடையாளம் காணப்பட்டவர்களில் மன்னார் மாவட்டத்தைச் சேர்ந்த ஒரு நபரும் யாழ். மாவட்டத்தைச் சேர்ந்த 2 நபர்களும் அண்மையில் உயிரிழந்துள்ளார்கள்.

எனவே, தொற்றுக்கள் பல வகையிலும் ஏற்படுவதற்கான சந்தர்ப்பங்கள் காணபடுவதனால், நம்மை நாமே பாதுகாத்துக் கொள்ளவும், எமது எதிர்கால சந்ததியை பாதுகாக்கவும் இன்றே பரிசோதனை செய்து கொள்ள வேண்டுமென்பது மிக மிக அவசியம் என அவர் மேலும் தெரிவித்தார். (ம)

யாழ்.போதனா வைத்தியசாலையில்

திடீர் விபத்து, அவசர சிகிச்சை பிரிவுக்கு நிதியை விடுவிக்க ஒப்புதல்!

யாழ்ப்பாணம் போதனா வைத்தியசாலையில் அவசர விபத்துக்கள் மற்றும் அவசர சிகிச்சை பிரிவின் இரண்டாம் கட்ட நிர்மாண பணிகள் முன்னெடுக்கப்படவுள்ளதாக விளையாட்டுத்துறை அமைச்சரும் அமைச்சரவை துணைப்பேச்சாளருமான தயாசிறி ஜயசேகர தெரிவித்தார்.

அரச தகவல் திணைக்களத்தில் நேற்று இடம்பெற்ற அமைச்சரவை தீர்மானங்களை அறிவிக்கும் செய்தியாளர் மாநாட்டிலேயே அமைச்சர் இவ்வாறு தெரிவித்துள்ளார்.

திடீர் விபத்து மற்றும் அவசர சிகிச்சை பிரிவு நோயாளிகளுக்கு வழங்கப்படவேண்டிய போதுமான வசதி இல்லாமையால் 2015 ஆம் ஆண்டு வரவு செலவு திட்ட மதிப்பீட்டின் கீழ் வழங்கப்பட்ட நிதியை பயன்படுத்தி யாழ்ப்பாணம் போதனா வைத்தியசாலையில் திடீர் விபத்து மற்றும் அவசர வைத்திய பிரிவில் 2ஆம் கட்டத்தின் கீழ் நிர்மாண பணிகள் ஆரம்பிக்கப்பட்டு பொறியியல் பணி தொடர்பில் மத்திய ஆலோசனை பிரிவினால் தற்போது இந்த பணிகள் இடம்பெற்று வருகின்றன.

இதற்கமைவாக 2ஆம் கட்டத்திலான நிர்மாணப் பணிகளை திட்டமிட்டு செயற்படுத்தலுக்கு ஆயிரத்து 359.35 மில்லியன் ரூபாய் வரியுடனான நிதியை சென்ட்ரல் இன்ஜினியரிங் சேர்விஸ் தனியார் கம்பனி என்ற நிறுவனத்துக்கு வழங்குவதற்காக சுகாதார போசாக்கு மற்றும் சுதேச வைத்தியத் துறை அமைச்சர் டாக்டர் ராஜித சேனாரத்ன முன்வைத்த யோசனைக்கு அமைச்சரவை ஒப்புதல் வழங்கியுள்ளது என்று தயாசிறி ஜயசேகர குறிப்பிட்டார். (ம)

திருப்பதி மலை வாழும் வெங்கடேசா

125

அந்த அசலத்திற்கு அதிபதியானதால் ஸ்ரீநிவாசன் வேங்கடாசலபதி ஆனான். மலை மீது மாண்புற நின்றதால் மலையப்பன் எனவும் ஆனான்.

கலியுகக் கருக்கலில் இருந்து இன்றுவரை இளமை மாறாது இருப்பதனால் பாலாஜி எனவும் பாரினில் அழைக்கப்பட்டான். அவன் கொலு இருக்கும் கோயில் ஆனந்த நிலையம் என அவனாலேயே அழைக்கப்படும் அற்புத இல்லம். ஆகம விதிகளுக்கு உட்பட்டு அமர்க்களமாய் அமைந்திருக்கிறது. (தொடரும்)

சத்திய தரிசனம்

வழிகாட்டும் இராம சகோதரர்கள்

❖ இறைவனை நாம் உணர்ந்து, தாயை நாடும் குழந்தையைப் போல மனப்பூர்வமாக பிரார்த்தனையில் ஈடுபட வேண்டும். பிரார்த்தனை என்பது உதட்டளவில் இருக்காமல் இதயத்திலிருந்து கனிவுடன் வரவேண்டும்.

❖ இறைவனை எப்படி அணுகினாலும், இதய பூர்வமான பக்தியின் மூலமாகவே அடைய முடியும். அதோடு அன்புடன் சேவை செய்யும் எண்ணமும் நமக்கு வேண்டும்.

❖ இராமர், இலட்சுமணன், பரதன், சத்ருக்கன் ஆகிய நால்வரும் சத்தியம், தர்மம், சாந்தி, பிரேமை ஆகிய நான்கு உயர் லட்சியங்களை நமக்கு அடையாளம் காட்டுகின்றனர். மற்ற மூவர் ராமரை பின்பற்றுவது போல், நாமும் வாழ்க்கையின் லட்சியங்களான மூன்றையும் பெற சத்தியத்தை பின்பற்ற வேண்டும். அப்போது தான் வாழ்க்கையில் உயர்ந்து மேன்மை அடைய முடியும்.

❖ மனத்தை தூய்மைப்படுத்தி, தெய்வீகம் நிலைக்க காயத்ரி மந்திரம் உதவுகிறது. அந்தணர் நம்முடைய எண்ணங்களையும் செயலையும் உயர்வாக வைக்கிறது. ஞானத்தை அருளும் மந்திரமாகவும் உள்ளது.

Digitized by Noolaham Foundation.
noolaham.org | aavanaham.org

பொதுச்சபைக்கூட்டம்

ஜனராஜா சுகாதார பொதுச்சேவை சங்கத்தின் பொதுச் சபைக் கூட்டம் நாளை மறுதினம் 28ஆம் திகதி சனிக் கிழமை பிற்பகல் ஒரு மணிக்கு போதி தக்சிணாராமய (கண்டிவீதி, வவுனியா பன்சல மண்டபம்) சரப் பிரதிலால் தலைமையில் நடைபெறும்.

இந்நிகழ்வில் மாகாண சுகாதார அமைச்சர் டாக்டர் ஜி. குணசீலன், முன்னாள் மாகாண சுகாதார அமைச்சர், டாக்டர் பி. சத்தியலிங்கம், வடக்கு மாகாண சபை உறுப்பினர்கள், பி.டி. சரணபால ஆகியோர் கருத்துரைகளை வழங்கவுள்ளனர்.

உங்களுடைய வேண்டுகோள்கள சகல சுகாதார தொண்டர்களையும் சுகாதார நிறுவனங்களில் நியமித்தல், 180 நாட்களைப் பூர்த்தி செய்த சகல பதில் கடமை புரிவோர் மற்றும் அமைய ஊழியர்களையும் பதவியில் நிரந்தரமாக்குதல், 2016.01.01 இலிருந்து சேவையில் நிரந்தரமான எல்லோருக்கும் ஓய்வூதிய உரிமையைப் பெற்றுக் கொடுத்தல், சகல சுகாதார சேவையாளர்களுடைய வேலை மணித்தியாலங்களை ஆறு மணித்தியாலங்களாக்குதல், தனியார் வைத்திய கல்லூரிகளை இல்லாமல் செய்தலும், இலவச வைத்திய சேவையைப் பாதுகாத்தலும் சகல அங்கத்தவர்களையும் இந்தக் கூட்டத்தில் பங்குகொள்ளுமாறு அழைக்கின்றோம்.

ஒருநாள் கடமை லீவும் இருவழி புகையிரத ஆணைச் சீட்டையும் பெற்றுக்கொள்ள முடியும் எனவும் அறிவிக்கப் பட்டுள்ளது. (2)

அன்றாட வாழ்வில் ஐஸ்வர்யம் அதிகரிப்பதற்கான ஆசாரங்கள்

சாந்தி முகூர்த்தத்திற்குரிய நட்சத்திரங்கள் எது?

ரோகினி, மிருகசீரிடம், பூரம், பூராடம், பூரட்டாதி, திருவாதிரை, புனர்பூசம், பூசம், அத்தம், சித்திரை, சுவாதி, விசாகம், அனுசம், திருவோணம், அவிட்டம், சதயம், உத்தரம், உத்தராடம், உத்தரட்டாதி. (தொடரும்)

உலக மார்பக புற்றுநோய் விழிப்பூட்டல் மாதம் - ஐப்பசி 2017

மார்பகப் புற்றுநோயானது அதன் ஆரம்பக் கட்டத்தில் எந்தவிதமான நோய் அறிகுறிகள் காண்பிக்காது. புற்றுநோய் வளர்ந்து படிப்படியாக பெரிதாகிப் பரவும் போதே அறிகுறிகளைக் காண்பிக்கும். எனவே இருபது வயதிற்கு மேற்பட்ட பெண்கள் அனைவரும் சுய மார்பக பரிசோதனை செய்யும் முறை பற்றி தெரிந்திருத்தல் அவசியமாகும்.

தகவல்: சுகாதார வைத்திய அதிகாரி பணிமனை, யாழ்ப்பாணம் மாநகர சபை

பொன் விபுலானந்தன் ஞாபகார்த்த கூடைப்பந்தாட்ட போட்டி முடிபுகள்

யாழ்ப்பாணம் மத்திய கல்லூரியின் மாணவர் முதல் வர் சபை ஏற்பாட்டில், மறை ந்த பொன் விபுலானந்தன் ஞாபகார்த்தமாக, வடமாகா ணம் ரீதியில் கூடைப்பந் தாட்டப் போட்டியொன்று கடந்த 16 ஆம் திகதி திங்கட கிழமை முதல் மத்திய கல் லூரி கூடைப்பந்தாட்ட திடலில் நடைபெற்று வருகின்றது.

யாழ்ப்பாணம் மத்திய கல்லூரி அணி வெற்றி

முதற் போட்டியில் யாழ்ப் பாணம் மத்திய கல்லூரி அணியை எதிர்த்து மல் லாவி மத்திய கல்லூரி அணி மோதியது. இதில் யாழ்ப்பா ணம் மத்திய கல்லூரி அணி, முதற்பாதியை 39:21 என்ற புள்ளிகள் அடிப்படையிலும், இரண்டாவது பாதியை 30:17 என்ற புள்ளிகள் அடிப்படை யிலும் கைப்பற்றியது.

மானிப்பாய் ஏஞ்சல் அணி வெற்றி

இரண்டாவது போட்டி யில் மானிப்பாய் ஏஞ்சல் அணியை எதிர்த்து வவு னியா தமிழ் மகா வித்தியா லய அணி மோதியது. இதில் மானிப்பாய் ஏஞ்சல் அணி, முதல்பாதியில் 39:20 என்ற புள்ளிகள் அடிப்படையிலும், இரண்டாவது பாதியில் 51:38 என்ற புள்ளிகள் அடிப்படை யிலும் கைப்பற்றி, வெற்றி யைப் பெற்றது.

மல்லாவி மத்திய கல் லூரி அணி வெற்றி

மூன்றாவது போட்டியில் மல்லாவி மத்திய கல்லூரி அணியை எதிர்த்து சென். ஜோன்ஸ் கல்லூரி அணி மோதியது. இதில் முதல் பாதியாட்டத்தை சென்ஜோன்ஸ் கல்லூரி அணி முதல் கால் பாதியாட்டங்களை, 12:09, 15:14 என்ற அடிப்படையி லும் கைப்பற்றியது. மூன்றா வது கால்பாதியை மல்லாவி மத்திய கல்லூரி அணி, 10:09 என்ற புள்ளிகள் அடிப் படையிலும், நான்காவது கால் பாதியாட்டத்தை 15:11 என்ற புள்ளிகள் அடிப்படை யிலும் கைப்பற்றியது. முடி வில் மல்லாவி மத்திய கல் லூரி அணி, 48:47 என்ற மொத்தப் புள்ளிகள் அடிப்ப டையில் போட்டியை வென் றது.

வவுனியா தமிழ் மகா வித்தியாலயம் வெற்றி

நான்காவது போட்டியில் வவுனியா தமிழ் மகா வித் தியாலய அணியை எதிர்த்து யாழ்ப்பாணம் இந்துக் கல் லூரி அணி மோதியது. முதல் கால்பாதியாட்டத்தில் இர ண்டு அணிகளும் தலா 14 புள்ளிகளைப்பெற்றன. இரண் டாவது கால்பாதியை, வவு னியா தமிழ் மகா வித்தியா லயம், 22:08 என்ற புள்ளி கள் அடிப்படையில் கைப்பற் றியதுடன், மூன்றாவது கால் பாதியை 17:02 என்ற புள்ளி கள் அடிப்படையில் கைப்பற் றியது. அதே உத்வேகத்து டன் ஆடிய வவுனியா அணி நான்காவது கால்பாதியை 18:12 என்ற புள்ளிகள் அடி ப்படையில் கைப்பற்றியது. முடிவில், வவுனியா அணி, 71:36 என்ற மொத்தப் புள்ளி கள் அடிப்படையில் வென்றது.

ஐந்தாவது போட்டி யில் வவுனியா தமிழ் மகா வித்தியாலய அணியை எதிர் த்து சென்.பற்றிக்ஸ் கல்லூரி அணி மோதியது. இதில் முதல்பாதியை சென்.பற்றி க்ஸ் கல்லூரி அணி, 26:23 என்ற புள்ளிகள் அடிப்படை யில் கைப்பற்றியது.

இரண்டாவது பாதியை வவுனியா தமிழ் மகா வித் தியாலயம், 33:25 என்ற புள்ளிகள் அடிப்படையில் கைப்பற்றியது. முடிவில் வவுனியா தமிழ் மகா வித்தி யாலயம், 56:51 என்ற மொத் தப் புள்ளிகள் அடிப்படையில் வென்றது.

கொக்குவில் இந்துக் கல்லூரி அணி வெற்றி

ஆறாவது போட்டியில் கொக்குவில் இந்துக் கல் லூரி அணியை எதிர்த்து மல்லாவி மத்திய கல்லூரி அணி மோதின. முதல்பா தியாட்டத்தை, கொக்குவில் இந்துக் கல்லூரி அணி, 34:20 என்ற புள்ளிகள் அடி ப்படையில் கைப்பற்றியது. தொடர்ந்தும், அதே உத்வே கத்துடன் ஆடிய கொக்குவில் 59:15 என்ற புள்ளிகள் அடிப் படையில் கைப்பற்றியது. முடி வில் கொக்குவில் இந்துக் கல்லூரி அணி, 93:35 என்ற மொத்தப் புள்ளிகள் அடிப்படையில் வென்றது.

யாழ்ப்பாணம் மத்திய கல்லூரி அணி வெற்றி

ஏழாவது போட்டியில், யாழ்ப்பாணம் மத்திய கல் லூரி அணியை எதிர்த்து கொக்குவில் இந்துக் கல் லூரி அணி மோதியது. முதல் பாதியாட்டத்தை யாழ்ப்பா ணம் மத்திய கல்லூரி அணி, 36:26 என்ற புள்ளிகள் அடிப்படையில கைப்பற்றி யது. அதே உத்வேகத்துடன், இரண்டாவது பாதியை யாழ் ப்பாணம் மத்திய கல்லூரி அணி, 36:33 என்ற புள்ளி கள் அடிப்படையில் கைப்பற் றியது. முடிவில் யாழ்ப்பாணம் மத்திய கல்லூரி அணி, 72:59 என்ற மொத்தப் புள்ளிகள் அடிப்படையில் வென்றது.

சென்.பற்றிக்ஸ் கல் லூரி அணி வெற்றி

எட்டாவது போட்டியில் சென்.பற்றிக்ஸ் கல்லூரி அணியை எதிர்த்து மானிப் பாய் ஏஞ்சல் சர்வதேச பாட சாலை அணி மோதியது. முதல்பாதியாட்டத்தை சென். பற்றிக்ஸ் கல்லூரி அணி, 30:18 என்ற புள்ளிகள் அடிப் படையில் கைப்பற்றியது. இரண்டாவது பாதியாட்ட த்தை மானிப்பாய் ஏஞ்சல் சர்வதேச பாடசாலை அணி, 32:22 என்ற புள்ளிகள் அடிப்படையில் கைப்பற்றி யது. முடிவில், சென். பற்றி க்ஸ் கல்லூரி அணி, 52:50 என்ற புள்ளிகள் அடிப்படை யில் வென்றது.

யாழ்ப்பாணம் மத்திய கல்லூரி அணி வெற்றி

ஒன்பதாவது போட்டியில் யாழ்ப்பாணம் மத்திய கல் லூரி அணியை எதிர்த்து சென்.ஜோன்ஸ் கல்லூரி அணி மோதியது. முதல் பாதியாட்டத்தில், யாழ்ப் பாணம் மத்திய கல்லூரி அணி 45:08 என்ற புள்ளி கள் அடிப்படையில் கைப்பற் றியது. அதேபோல் இரண்டா வது பாதியாட்டத்தை, யாழ்ப் பாணம் மத்திய கல்லூரி அணி, 29:08 என்ற புள்ளி கள் அடிப்படையில் கைப்ப ற்றியது. முடிவில் யாழ்ப்பா ணம் மத்திய கல்லூரி அணி, 74:16 என்ற புள்ளிகள் அடிப் படையில் வென்றது. (க)

ஜோசப்வாஸ் ஐக்கிய அணியை வீழ்த்தி இறுதிப் போட்டிக்குள் நுழைந்தது விண்மீன்

திக்கம் மத்திய சனசமூக நிலைய வைரவிழாவினை முன்னிட்டு வடமாகாண ரீதி யாக நடத்தப்படும் வைர விழா கிண்ண மாபெரும் மின் னொளியிலான உதைபந்தா ட்ட சுற்றுப்போட்டியின் அரை யிறுதி ஆட்டங்கள் நேற்று முன்தினம் செவ்வாய்க்கி ழமை இரவுமின்னொளி யில் நடை பெற்றது.

நடைபெற்ற அரை யிறுதி ஆட்டத்தில் ஜோசப் வாஸ் ஐக்கியத்தை எதிர் கொண்ட பலாலி விண்மீன் முதல் பாதியாட்டத்தின் 18 ஆவது நிமிடத்தில் காண் டீபன் அதிரடியாக கோல் ஒன்றைப் போட்டு அணியை முன்னி லைப்படு த்தினார்.

இரண்டாவது பாதியாட்ட த்தில் இரண்டு அணிகளும் கோல்போட மேற்கொண்ட முயற்சி பின்கள வீரர்களால் தடுக்கப்பட 1:0 என்ற கோல் கணக்கில் வெற்றி பெற்று இறுதிப் போட்டிக்குள் நுழைந்தது பலாலி விண் மீன். (க)

வடமாகாண ரீதியிலான கராத்தே தெரிவுப்போட்டி

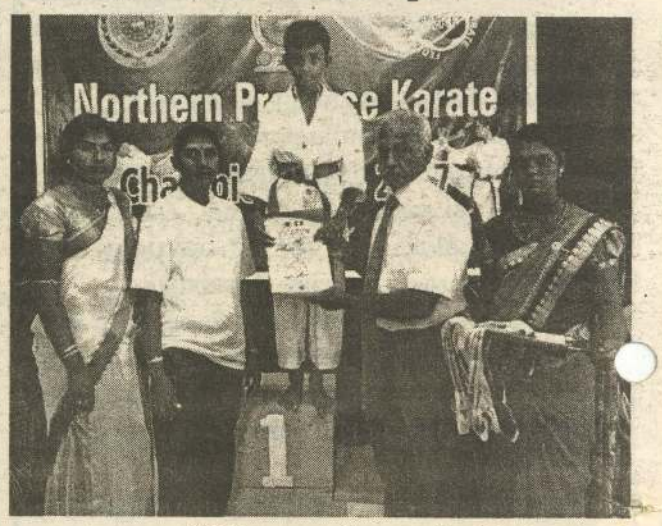

வடமாகாண ரீதியிலான கராத்தே தெரிவுப் போட்டி (Northern Province Kar ate Championship 2017) யாழ். பெண்கள் இந்துக் கல்லூரியில் (Jaffna Hindu Ladies College) இல் அண் மையில் இடம்பெற்றது.

போட்டிகளில் தெரிவான வல்வையைச் சேர்ந்த முரளி பரிதியன் (9 வயதுப் பிரிவு, காட்டா) பாலேந்திரன் ஹரிஸ் (9 வயதுப் பிரிவு, காட்டா) மற்றும் பாலேந்திரன் வசிக ரன் (8 வயதுப் பிரிவு, காட்டா) ஆகியோர் தேசிய மட்டத்தி ற்கு போட்டியிடும் தகுதி யைப் பெற்றுள்ளனர்.

மேலும் குழு காட்டா 9 வயதுப் பிரிவில் கிருஷ்ண குமார் ஹரிதாஸ், பாலேந்தி ரன் வசிகரன் மற்றும் முரளி பரிதியன் ஆகியோர் தெரிவு செய்யப்பட்டுள்ளனர். (க)

அரச அதிபர் வெற்றிக்கிண்ணத்திற்கான கரப்பந்தாட்டம்

மாந்தை கிழக்கு பிரதேச செயலக அணி சம்பியன்

முல்லைத்தீவு மாவட்ட அரசாங்க அதிபர் வெற்றிக் கிண்ணத்திற்கான கரப்பந் தாட்ட போட்டியில் மாந்தை கிழக்கு பிரதேச செயலகம் வெற்றிபெற்றுள்ளது.

முல்லைத்தீவு மாவட்ட திணைக்களங்களுக்கிடை யிலான அரசாங்க அதிபர் வெற்றிக்கிண்ண விளை யாட்டுப்போட்டிகள் தொடர்ந்து நடைபெற்று வருகின்றன.

இதில் கரப்பந்தாட்ட போட் டிகளில் 13 திணைக்களங் கள் பங்குகொண்ட இறுதிப் போட்டி (24.10.2017) அன்று நடைபெற்றுள்ளது.

இதில் இறுதிப்போட்டிக்கு மாந்தை கிழக்கு பிரதேச செயலக அணியும் முல் லைத்தீவு மாவட்ட செயலக அணியும் மோதிக்கொண்டு ள்ளது. இதில் மாந்தை கிழ க்கு பிரதேச செயலக அணி வெற்றி பெற்றுள்ளது. முல் லைத்தீவு மாவட்ட செயலக அணி இரண்டாமிடம் பெற் றுள்ளது. (க-281)

மூன்றாம் இடத்திற்கான போட்டி ஆதிசக்தி- சென்.சேவியர் இன்று பலப்பரீட்சை

மணற்காடு சென். அன்ர னிஸ் விளையாட்டுக் கழகம் சுனாமியால் இறந்தவர்களி னதும் மறைந்த வீரர்களி னதும் நினைவாக நடத்தும் உதைபந்தாட்டப் போட்டியில் இன்று வியாழக் கிழமை பிற்பகல் 3.30 மணிக்கு மணற்காடு சென். அன்ர னிஸ் மைதானத்தில் நடைபெ றும் மூன்றாம் இடத்துக் கான போட்டியில் ஆதிசக்தி விளையாட்டுக் கழகத்தை எதிர்த்து சென்.சேவியர் விளை யாட்டுக்கழகம் மோதவுள் ளது. (க)

Digitized by Noolaham Foundation
noolaham.org | aavanaham.org

நாளை வரை கால...

இந்த நிலையில் தமது வகுப்பு பகிஷ்கரிப்பு தொடர்பில் அரசாங்கம் பெரிதாக அலட்டி கொள்வதாக தெரியவில்லை என தெரிவித்துள்ள மாணவர்கள், மீள விரிவுரைகளை ஆரம்பித்து போராட்டங்களை முன்னெடுப்பதற்கு திட்டமிட்டுள்ளதாகவும், இது தொடர்பில் இன்றைய தினம் யாழ்.பல்கலையில் ஆராயப்படும் எனவும் மாணவர்கள் கூறியுள்ளனர்.

தமது வழக்குகளை அனுராதபுரம் நீதி மன்றிலிருந்து வவுனியா மேல் நீதிமன்றுக்கு மீளவும் மாற்றுமாறு கோரி அநுராதபுரம் சிறைச்சாலையில் தடுத்து வைக்கப்பட்டுள்ள தமிழ் அரசியல் கைதிகளில் மூவரான இராசதுரை திருவருள் (வயது 40) மதியரசன் சுலக்சன் (வயது 30) கணேசன் தர்சன் (வயது 26) தொடர் உண்ணாவிரத போராட்டத்தில் ஈடுபட்டு வருகின்றனர்.

இவர்களது உடல் நிலை மோசமானதை தொடர்ந்து குறித்த கைதிகளது கோரிக்கைகளை உடனடியாக நிறைவேற்றி அவர்களது உண்ணாவிரத போராட்டத்தை நிறுத்த நடவடிக்கை எடுக்குமாறு வலியுறுத்தி யாழ்.பல்கலைக்கழக கலைப்பீட மாணவர்களால் சாகும் வரையிலான உண்ணாவிரத போராட்டம் ஒன்று கடந்த 17ஆம் திகதி ஆரம்பிக்கப்பட்டது. எனினும் குறித்த போராட்டத்தை நிறுத்துமாறும், தான் ஜனாதிபதியை சந்திக்க ஏற்பாடு செய்து தருவதாகவும் வடக்கு மாகாண ஆளுநர் ரெஜினோல்ட் கூரே மாணவர்களிடம் கூறியிருந்தார்.

இதனை அடுத்து மாணவர்களது உண்ணாவிரத போராட்டம் கைவிடப்பட்டு, மாணவர் ஒன்றிய பிரதிநிதிகள் மற்றும் மாணவ ஆலோசகர்கள் ஆகியோர் கடந்த 19ஆம் திகதி ஜனாதிபதியை சந்தித்திருந்தனர். இதன்போது கைதிகள் விடயத்தில் உடனடியாக முடிவு எடுக்க முடியாது எனவும், நீதியமைச்சர் மற்றும் சட்டமா அதிபர் ஆகியோர் நாடு திரும்பியவுடன் அவர்களுடன் கலந்துரையாடி ஒரு வாரத்திற்குள் சாதகமான தீர்வொன்றை பெற்று தருவதாகவும் கூறியிருந்தார்.

எனினும் கைதிகளது உடல் நிலை மிக மோசமாக பாதிக்கப்பட்ட நிலையில், ஜனாதிபதியுடனான சந்திப்பு திருப்தியற்றது எனவும் அவர் கைதிகளுடைய உடல் நிலையை பொருட்படுத்தாமல் தம்மோடு கலந்துரையாடியதாகவும், ஜனாதிபதி இந்த விடயத்தில் காலம் தாழ்த்தாது உடனடியாக நடவடிக்கை எடுக்க வேண்டும் என வலியுறுத்தி தொடர் வகுப்பு பகிஷ்கரிப்பில் ஈடுபட போவதாகவும் 20.10.2017 அன்று பல்கலைக்கழகத்தில் நடைபெற்ற ஊடகவியலாளர் சந்திப்பில் மாணவர்கள் தெரிவித்திருந்தனர்.

இதனை அடுத்து மாணவர்கள் கடந்த 20ஆம் திகதி முதல் தொடர் வகுப்பு பகிஷ்கரிப்பு போராட்டத்தில் ஈடுபட்டு வருகின்றனர். மேலும் தம்முடனான சந்திப்பின் போது ஜனாதிபதி வாக்களித்தது போன்று ஒரு வாரத்திற்குள் சாதகமான தீர்வொன்றை பெற்றுத்தர வேண்டும் என வலியுறுத்தி கடந்த 8ஆம் திகதி முதல் யாழ்.பல்கலைக்கழக மாணவர்கள் கையெழுத்து போராட்டம் ஒன்றை ஆரம்பித்திருந்தனர். இந்த போராட்டமே நேற்றும் வடக்கில் பிரதான நகரங்களில் நடைபெற்று வருகின்றது.

இந்த நிலையில் ஜனாதிபதி வாக்குறுதியளித்தபடி நேற்றைய தினம் 25ஆம் திகதி தீர்வினை அறிவித்திருக்க வேண்டும். எனினும் நேற்றைய தினம் எந்த முடிவும் எடுக்கப்படவில்லை எனவும் எதிர்வரும் வெள்ளிக்கிழமை 27ஆம் திகதி கூறுவதாகவும் மீள்குடியேற்ற அமைச்சர் மற்றும் ஆளுநர் தரப்பு ஊடாக ஜனாதிபதி மாணவர்களிடம் கூறியுள்ளார். ஜனாதிபதி தொடர்ந்தும் தம்மை ஏமாற்றுவதாக தெரிவித்துள்ள மாணவர்கள், அடுத்த கட்ட நடவடிக்கை என்ன என்பது தொடர்பில் இன்று கலந்துரையாடவுள்ளதாக தெரிவித்துள்ளனர். இதவேளை அரசியல் கைதிகளது போராட்டம் நேற்று 30-வது நாட்களாகவும் தொடர்கின்றமை குறிப்பிடத்தக்கது. (ம-4,9)

இரண்டு மோட்டார்...

கோட்டை பொலிஸார் தெரிவித்தனர்.

சுழிபுரம் சத்தியகாடு சந்தை மீன் வியாபாரி ஒருவரே இல்லாது உயிரிழந்தார் என தெரிவிக்கப்பட்டுள்ளது.

உயிரிழந்தவரின் சடலமானது சங்கானை வைத்தியசாலையில் வைக்கப்பட்டுள்ளது. மேலும் பண்டத்தரிப்பினை சேர்ந்த சண்முகராசா கயனந்தன் (வயது 26) மற்றும் சுழிபுரத்தினை சேர்ந்த சிவப்பிரகாசம் செந்தில் செல்வன் (வயது 30) என்ற இரு இளைஞர்களும் படுகாயமடைந்த நிலையில் யாழ். போதனா வைத்தியசாலையில் சிகிச்சை பெற்று வருகின்றனர்.

இச் சம்பவம் தொடர்பில் வட்டுக்கோட்டைப் பொலிஸார் விசாரணைகளை முன்னெடுத்துள்ளனர். (மு-30)

இனப் பிரச்சினையை...

மத்தியஸ்த ஜனநாயக நீரோட்டத்தில் இணைந்து தமிழ் மக்களும் விட்டுக்கொடுத்துவரும் இந்த தருணத்தை நழுவவிட்டால் இன்னுமொரு சந்தர்ப்பம் வரும் என எதிர்பார்க்க முடியாது என்றும் கூறிய அமைச்சர், புதிய அரசியலமைப்பு உருவாக்கம் குறித்து மகாநாயக்க தேரர்களுடன் ஜனாதிபதி மைத்திரிபால சிறிசேன விரைவில் கலந்துரையாடுவார் என்றும் தெரிவித்தார்.

புதிய அரசியலமைப்பு உருவாக்கத்திற்கு மகாநாயக்க தேரர்களும், தென்னிலங்கை கடும்போக்குவாத அரசியல் பிரமுகர்களும் கடும் எதிர்ப்பினை வெளியிட்டு வருகின்றனர்.

அதேபோல மைத்திரி ரணில் தலைமையிலான நல்லாட்சி அரசு புதிய அரசமைப்பின் ஊடாக பௌத்த மதத்திற்கு முன்னுரிமை நீக்கப்படுவதாகவும், சமஷ்டி முறையூடாக ஒற்றையாட்சி நீக்கப்படுவதாகவும் முன்னாள் ஜனாதிபதி மகிந்த ராஜபக்ஷ தலைமையிலான ஒன்றிணைந்த எதிர்க்கட்சியினர் தெரிவித்து வருகின்றனர்.

இந்த நிலையில் இவ்விடயம் தொடர்பாக கொழும்பில் நேற்றைய தினம் நடைபெற்ற அமைச்சரவை முடிவுகளை அறிவிக்கும் ஊடகவியலாளர் சந்திப்பில் ஊடகவியலாளர்கள் கேள்வி எழுப்பினர்.

இதற்கு பதிலளித்த அமைச்சர் தயாசிறி ஜயசேகர தமிழ்,முஸ்லிம்,சிங்கள மக்கள் என்ற வகையில் புதிய அரசரமைப்பு குறித்து பிரச்சினை இருந்தால் அதனை தீர்த்து முன் செல்லவேண்டும். விடுதலைப் புலிகளின் ஆலோசகர்களாக இன்றும் சிலர் வடக்கில் செயற்படுகின்றனர். இதற்கு வடக்கிலுள்ள சில அரசியல்வாதிகளும் சிக்கியிருக்கின்றனர். மத்தியஸ்த நிலையிலுள்ள சுமந்திரன், சம்பந்தன் உள்ளிட்டவர்களும் வடக்கில்தான் இருக்கின்றனர். பொதுஜன ஐக்கிய முன்னணிமுன்னர் அரசியலமைப்பு யோசனையை கொண்டுவந்தபோது அவற்றை ஐக்கிய தேசியக் கட்சி தீயிட்டு கொளுத்தியது. இப்போது இருகட்சிகளும் அதேபோல ஜே.வி.பி, ஜாதிக ஹெல உறுமய உள்ளிட்ட கட்சிகளும் இணைந்து இடைக்கால அறிக்கையை தயாரித்துள்ளோம். அது இறுதி அரசியலமைப்பு அல்ல. ஒற்றையாட்சி மற்றும் பௌத்த மதத்திற்கு முன்னுரிமை ஆகிய விடயங்கள் குறித்து இன்னும் பேசிவருகின்றோம். தமிழ் மக்களின் பிரச்சினைகளை தீர்ப்பதற்கு இந்த வழியை விட்டு வேறு வழியொன்று இருக்கின்றது என்று யாராவது முன்மொழிந்தால் அதனையும் செய்ய நாங்கள் தயார். ஏனென்றால் தமிழ் மக்களுடன் பேச்சுநடத்தி இணைந்து தீர்வுகாண்பதற்கு இந்த சந்தர்ப்பத்தை நழுவவிட்டால் வேறு தருணம் கிடைக்காது. தேசியப் பிரச்சினைக்கு தீர்வை தமிழ் மக்கள் துப்பாக்கி ஊடாக கேட்டார்கள். அது முடிந்துவிட்டது. இன்று இனவாத ரீதியில் அதனை முற்றுப்பெறச் செய்ய முயற்சித்தால் மீண்டும் மீண்டும் மோதலே தோற்றம் பெறும். தமிழ்மக்களுக்கு பிரச்சினை இருக்கிறது.

இலங்கையை ஒருமித்த நாடாக வைத்து அதனூடாக அந்தப் பிரச்சினைக்கு தீர்வை காண்பதற்கு முயற்சிக்கின்றோம். அதற்கு தமிழ் மக்களும் விருப்பம் வெளியிட்டுள்ளனர். இதனை நழுவவிட்டு வடக்கில் மீண்டும் விடுதலைப் புலிகளது செயற்பாடுகள் ஆரம்பித்து மத்தியஸ்த ஜனநாயகவாதிகள் இல்லாதொழிக்கப்பட்டு நாடு தீப்பற்றி எரிய இடமளிப்பதா என்பதையே கேட்கின்றேன் என்றார்.

இதேவேளை புதிய அரசியலமைப்பு ஒன்று தேவையில்லை என்று மகாநாயக்க தேரர்கள் வலியுறுத்தியுள்ளனர். அதேபோல புதிய அரசியலமைப்பிற்கு ஆதரவு வழங்குவோரை கொலை செய்ய வேண்டுமென இலங்கை இராணுவத்திலிருந்த மூத்த படையதிகாரிகளில் ஒருவரான ஜெனரல் கமால் குணரட்ன கூறியிருக்கின்றார். மேலும் புதிய அரசமைப்பை நிறைவேற்ற விடாமல் நாடாளுமன்றத்திற்கு குண்டு வைப்பதாக நாடாளுமன்ற உறுப்பினர் விமல் வீரவன்ச எச்சரித்துள்ளார். இப்படியான நிலையில் அரசாங்கம் எவ்வாறு அதனை நிறைவேற்றப்போகிறது என்று ஊடகவியலாளர்கள் கேள்வி எழுப்பினர்.

இதுகுறித்து கருத்து வெளியிட்ட அமைச்சர் தயாசிறி ஜயசேகர "புதிய அரசியலமைப்பு இன்னும் உருவாக்கப்பட்டு பூர்த்தி செய்யப்படவில்லை. அரசியல் கட்சிகள், அமைப்புக்களின் யோசனைகளே அரசியலமைப்புச் சபை ஊடாக குழுக்களுக்கு முன்பாக சமர்பிக்கப்பட்டுள்ளன. அதில் பலரும் பலவித யோசனைகளை முன்மொழிந்துள்ளனர். இருப்பினும் சிங்கள பௌத்தன் என்ற வகையில் நாட்டைக் காட்டிக்கொடுக்க நாங்கள் இடமளிக்கப்போதில்லை. அரசியலமைப்பு யோசனைகளை நிறைவேற்றி இறுதிப்படுத்தும்போது ஜனாதிபதி மகாநாயக்க தேரர்களை சந்தித்து ஆலோசனைப் பெற்றுக் கொள்வார். அரசியலமைப்பு என்பது நாட்டை முன்னோக்கிப் பயணிக்க உதவிசெய்யும் விடயமாகும். நாட்டை குழப்புவதல்ல. இன்று குழப்பம் விளைவிப்போரும், அப்படியான பிரசாரங்களை செய்வோர் யுத்தத்திலும் இப்படித்தான் செயற்பட்டார்கள் என்று அறிந்துகொள்ள முடியும். அரசியலமைப்புக்கு ஆதரவளிப்போரை கொலை செய்வதாக கூறியவர்கள் போரை எவ்வாறு முன்னெடுத்திருப்பார்கள் என்று உணரமுடியும். நாடாளுமன்றத்திற்கு குண்டு வைப்பதாக விமல் வீரவன்ச கூறியுள்ளார். எனவே இனவாத ரீதியில் பிரச்சினைகளை தீர்க்க முயற்சித்தால் மீண்டுமொரு மோதலே உருவாகும். அப்படி உருவாகினால் தமிழ் மக்கள் சர்வதேசத்திடம் சென்று சிங்கள மக்களுடன் எமது பிரச்சினையை தீர்க்க முடியவில்லை, சர்வதேச உதவி வேண்டும் என்பார்கள். அந்த இடத்திற்கு நாட்டை தள்ளிவிட எம்மால் இடங்கொடுக்க முடியாது என்று தெரிவித்தார். (ம)

(மற்றொரு செய்தி உள்ளே)

குறைந்த விலையில்...

லிருந்து இறக்குமதி செய்யப்பட்டுள்ள ஒரு இலட்சம் மெற்றிக் தொன் நாட்டரிசியில், 10,000 மெற்றிக் தொன் அரசி இதுவரை விநியோகிக்கப்பட்டுள்ளதாக கைத்தொழில் மற்றும் வணிக அமைச்சு தெரிவித்துள்ளது.

இவ்வாறு இறக்குமதி செய்யப்பட்ட நாட்டரிசியை, லங்கா சதொச ஊடாக, நுகர்வோர் 74 ரூபாவிற்கு கொள்வனவு செய்ய முடியும் என அமைச்சு சுட்டிக்காட்டியுள்ளது.

இதேவேளை, கிராம மக்களுக்கு குறைந்த விலையில் அரிசியை விற்பனை செய்வதற்கான விசேட வேலைத்திட்டமொன்றை முன்னெடுத்துள்ளதாக சதொச தலைவர் டி.எம்.கே.பி தென்னகோன் தெரிவித்துள்ளார். (ம)

Digitized by Noolaham Foundation.
noolaham.org | aavanaham.org

மரண அறிவித்தல்

திருமதி சந்திரலிங்கம் சறோஜா (சாரதா)

மாம்பிராய் வீதி, காங்கேசன்துறையை பிறப்பிடமாகவும், 101, ஓட்டுமடம் வீதி, யாழ்ப்பாணத்தை வசிப்பிடமாகவும் கொண்ட திருமதி சந்திரலிங்கம் சறோஜா (சாரதா) நேற்று (25.10.2017) புதன்கிழமை காலமானார்.

அன்னார் நாகமுத்து-நாகம்மா தம்பதியரின் கனிஷ்ட புத்திரியும், வேதநாயகம்-வள்ளியம்மா தம்பதியரின் அன்பு மருமகளும், வே.சந்திரலிங்கம் (மடுராணி சந்திரன்) அவர்களின் அன்பு மனைவியும், ராகவேந்திரன் (நில அளவை உதவியாளர், மாகாண காணி ஆணையாளர் திணைக்களம் வடக்கு மாகாணம்), ரகுநந்தன் (சப்பிரகமுவ பல்கலைக்கழகம்), சுநயனி (2015 உயர்தர மாணவி வேம்படி மகளிர் கல்லூரி), கஜசுதன் (மாணவன் உயர்தரம் 2019- கொக்குவில் இந்துக் கல்லூரி) ஆகியோரின் பாசமிகு தாயாரும், பாலசுப்பிரமணியம் (ஓய்வுபெற்ற சிறைச்சாலை பொறுப்பதிகாரி), ஜெயராணி (ஓய்வுநிலை ஆசிரியர்), இராஜேஸ்வரி (ஓய்வுநிலை ஆசிரியர்), நாகரஞ்சினி, ரகுநாதன் (ஓய்வுநிலை ஆசிரியர்-பாடகர் அப்சராஸ் இசைக்குழு) ஆகியோரின் அன்புச் சகோதரியும், இலட்சுமி, தவராசா (ஓய்வுநிலை பிரதம லிகிதர், உணவுக் கட்டுப்பாட்டுக்கிளை கச்சேரி யாழ்ப்பாணம்), நிர்மலாதேவி (ஆசிரியை மாத்தளை) ஆகியோரின் மைத்துனியும், பரமநாதன், திலகவதி, மகவதி, கமலாவதி ஆகியோரின் பாசமிகு மைத்துனியும், ஜெயலட்சுமி, சின்னராசா, கனகரத்தினம், ஆனந்தன் ஆகியோரின் உடன்பிறவா சகோதரியும் ஆவார்.

அன்னாரின் இறுதிக் கிரியைகள் இன்று (26.10.2017) வியாழக்கிழமை 101, ஓட்டுமடம் வீதி, வண்ணார்பண்ணையில் இடம்பெற்று மாலை 3 மணியளவில் தகனக்கிரியைக்காக பூதவுடல் கோம்பையன்மணல் இந்து மயானத்துக்கு எடுத்துச் செல்லப்படும். இவ் அறிவித்தலை உற்றார், உறவினர், நண்பர்கள் அனைவரும் ஏற்றுக்கொள்ளவும்.

தகவல்:-குடும்பத்தினர்

கொழும்பில் இருந்து...

க்கிழமை அரியாலை மணியம் தோட்டம் உதயபுரம் பகுதியில் அடையாளம் தெரியாத சிலர் இளைஞன் மீது துப்பாக்கிப் பிரயோகம் மேற்கொண்டதில் குறித்த இளைஞர் உயிரிழந்தார்.

துப்பாக்கிச் சூட்டினை மேற்கொண்டது பொலிஸார் தான் என உயிரிழந்த இளைஞருடன் வந்த நபர் தெரிவித்ததுள்ளதுடன். பொலிஸார் அதனை மேற்கொள்ள வில்லை என்று பொலிஸ் தரப்பு மறுப்பு தெரிவித்து வருகின்றன.

இந்தநிலையில், குறித்த துப்பாக்கிச் சூட்டு சம்பவத்தினை யார் செய்திருக்கலாம் என்ற சந்தேகம் பொலிஸ் தரப்பில் இருந்து வருவதுடன், முப்படை மீதும் விசாரணைகளை முன்னெடுக்கும் முன்நகர்வுகள் இடம்பெற்று வருகின்றன.

பொலிஸ்மா அதிபரினால் கொழும்பில் உள்ள குற்றத்தடுப்பு பொலிஸ் உயர் அதிகாரிகள் குழு நியமிக்கப்பட்டுள்ளனர்.

இந்த குழுவினர் இன்று யாழ்ப்பாணத்திற்கு வருகை தந்து, துப்பாக்கிச் சூட்டு சம்பவம் தொடர்பான விசாரணைகளை முன்னெடுக்கவுள்ளதாக யாழ்ப்பாணம் பொலிஸ் நிலைய தகவல்கள் தெரிவிக்கின்றன. (ம)

புதிய அரசியலமைப்பு...

பாராளுமன்ற உறுப்பினர் அத்துரலியே ரத்ன தேரர் தெரிவித்துள்ளார்.

தேசிய நூலகம் மற்றும் ஆவணங்கள் திணைக்களத்தில் இடம்பெற்ற இலங்கை தேசிய மஹா சபையின் ஊடகவியலார் சந்திப்பின் போதே ரத்ன தேரர் மேற்கண்டவாறு குறிப்பிட்டார்.

இதேவேளை, குறித்த விடயம் தொடர்பில் பாராளுமன்றத்தில் இடம்பெறும் வாக்கெடுப்புக்களில் தான் அதற்கு எதிராக வாக்களிப்பதாக அவர் இதன்போது தெரிவித்தார்.

அரசியலமைப்பு வழிநடத்தல் குழுவின் இடைக்கால அறிக்கையால் நாடு முற்றிலும் குழப்பமான ஒரு நிலைக்குத் தள்ளப்படுவதாகவும் பாராளுமன்ற உறுப்பினர் அத்துரலியே ரத்ன தேரர் மேலும் தெரிவித்துள்ளமை குறிப்பிடத்தக்கது. (ம)

வவுனியாவில்...

மாட்டிக் கொண்டு ரயில் கடவையை கடக்க முயன்ற போதே குறித்த

நபர் ரயிலில் மோதி உயிரிழந்ததாக பிர தேசவாசிகள் தெரிவித்துள்ளனர்.

அவுசதபிட்டிய புதுகம பகுதியைச் சேர்ந்த 17 வயதுடைய அமில சந்தகெலும் பண்டார என்பவரே இவ்வாறு உயிரிழந்துள்ளார்.

விரைவு பொதிகள் சேவை, விமான பயணச்சீட்டுகள் விசா சேவைகள்
● அனைத்து சேவைகளும் மிக குறைந்த கட்டணத்தில்
● மேலதிக கட்டணமின்றி பொதிகள் வீடுகளில் வந்தே பெற்றுக்கொள்ளப்படும்
● வீடுதோறு நாட்களிலும் ஞாயிற்றுக்கிழமைகளிலும் அலுவலகங்கள் உண்டு
● மலையிடம் சேவைகளை பெற்றுக்கொள்ளப்பகுதிகளுக்கு தங்கப்படுவர்கள், மோட்டார் சைக்கிள்கள் வெல்லும் வாய்ப்பு (C-055)
UK-550/=Kg
மற்றும் அனைத்து நாடுகளுக்கும் குறைந்த வீலையில்
DELIVERY IN 3 - 5 DAYS
V2 TRAVELS-0768226240
● யாழ்ப்பாணம் ● கிளிநொச்சி ● நெல்லியடி
● பருத்தித்துறை ● வல்வெட்டித்துறை

A/L கணக்கீடு
2018 - கம்பனி
பிரிவு - I
சனி, ஞாயிறு 6.00 am
பிரிவு - II
சனி, ஞாயிறு 4.00 pm
2019 - வங்கிக் கணக்கு
இணக்கக் கூற்று
சனி, ஞாயிறு 3.00 pm
ஆரம்பம் : 28.10.2017
by: S.தவா
UNIVERSAL
0775442160 கந்தர்மடம்
(1131)

உயிரிழந்தவரின் சடலம் வவுனியா புகையிரத நிலையத்தில் வைக்கப்பட்டுள்

சிறிமெவன் ரண...

புதிய கடற்படைத் தளபதியாக ரியர் அட் மிரல் சிறிமெவன் ரணசிங்க, ஜனாதிபதி யால் நியமிக்கப்பட்டுள்ளார்.

புதிய நியமனத்தினூடாக சிறிமெவன் ரணசிங்க வைஸ் அட்மிரலாக பதவி உயர் த்தப்பட்டுள்ளார். கடற்படைத் தளபதியாக நிய மிக்கப்படுவதற்கு முன்னர் அவர் கடற்படை யின் பிரதம அதிகாரியாக பணியாற்றியிருந்தார்.

இலங்கை கடற்படையின் 21 ஆவது தளபதியாக வைஸ் அட்மிரல் சிறிமெவன் ரணசிங்க நியமிக்கப்பட்டுள்ளமை குறிப்பிட த்தக்கது. (ம)

கசிப்பு உற்பத்தி...

காய்ச்சுவதற்குப் பயன்படுத்திய உபகரண ங்களுடன் சம்பவ இடங்களில் வைத்து சந் தேகத்தின் பேரில் 04 பேர் கைது செய்யப்ப ட்டதுடன், கசிப்பு உற்பத்தி நிலையமும் நிர் மூலமாக்கப்பட்டுள்ளதாக தருமபுரம் பொலிஸ் நிலையத் தகவலில் தெரிவிக்கப்பட்டுள்ளது.

இச்சம்பவம் நேற்று புதன்கிழமை பிற பகல் ஒரு மணியில் இருந்து பிற்பகல் 02.30 மணி வரையான காலப்பகுதியில் நடைபெற் றுள்ளது.

இது தொடர்பில் மேலும் தெரியவருவது,

தருமபுரம் பொலிஸ் நிலையத்திற்கு கிடைக்கப் பெற்ற இரகசிய தகவலையடுத்து, தருமபுரம் பொலிஸ் நிலையப் பொறுப்பதிகாரி டபிள்யூ. ஆர். ஜீ. விமல குணரட்ணாவின் விசேட உத்தரவுக்கு அமைய தருமபுரம் பொலிஸார் முன்னதாக சுண்டிக்குளம் பகுதி யில் உள்ள கட்டடிக் காட்டுப் பகுதியில் மிக இரகசியமாக இயங்கி வந்த கசிப்பு உற்பத்தி நிலையத்தை சுற்றி வளைத்துக் கசிப்புக் காய்ச்சுவதற்குப் பயன்படுத்திய உபகரணங்க ளுடன், கசிப்புக் காய்ச்சுவதற்குப் தயார் நிலை யில் இருந்த கசிப்புக் கோடா 600 லீற்றரும் கைப்பற்றப்பட்டதன் பின்னர் கசிப்பு உற்பத்தி நிலையமும் நிர்மூலமாக்கப்பட்டுள்ளதுடன் சம்பவ இடத்தில் வைத்து 3 சந்தேக நபர் களும் கைது செய்யப்பட்டுள்ளனர்.

இதேவேளை, இரண்டாவது சுற்றி வளைப்பின் போது பிரமந்தனாறு காட்டுப் பகு தியில் சட்டவிரோதமாக இயங்கி வந்த கசிப்பு உற்பத்தி நிலையம் சுற்றி வளைக்கப்பட்டு கசிப்புக் காய்ச்சுவதற்கு தயார் நிலையில் இருந்த 200 லீற்றர் கசிப்புக் கோடாவும், கசிப்புக் காய்ச்சுவ தற்குப் பயன்படுத் திய உபகரணங்க ளும் கைப்பற்றப் பட் டுள்ளதுடன் சந்தே கத்தின் பேரில் சம் பவ இடத்தில் வைத்து ஒருவர் கைது செய் யப்பட்டதன் பின்னர் கசிப்பு உற்பத்தி நிலையமும் நிர் மூலமாக்கப் பட் டு ள்ளது.

இந்த சம்பவங்களின் போது, கைப்பற்ற ப்பட்டுள்ள தடயப் பொருட்கள் தருமபுரம் பொலிஸ் நிலையத்தில் வைக்கப்பட்டிருப்பது டன் கைதான சந்தேக நபர்களிடம் விசார ணைகள் நடைபெற்று வருவதாகவும் விசார ணைகளின் பின்னர் தடயப்பொருட்களுடன் சந்தேக நபர்களை கிளிநொச்சி மாவட்ட நீதி மன்றத்தில் முற்படுத்தப்படவுள்ளதாக தரும புரம் பொலிஸ் நிலையத் தகவலில் மேலும் தெரிவிக்கப்பட்டுள்ளது. (ம-15)

ALLIANCE FRANÇAISE DE JAFFNA-
பிரெஞ்சு மொழியை பிரெஞ்சு முறையில் கற்றுக்கொள்ளுங்கள்!
af பிரெஞ்சு மொழி
➢ பிரெஞ்சு கற்பதற்கு வடமாகாணத்தில் FRENCH EMBASSYயின்கீழ் இயங்கும் சர்வதேச நிறுவனம் ALLIANCE FRANÇAISE மட்டுமே
➢ அங்கிகரிக்கப்பட்ட CERTIFICATES & INTERNATIONAL DIPLOMAS (DELF, DALF)
➢ யாரும் படிக்கலாம். www.ambafrance-lk.org
(1044)
021 222 8093 61,கச்சேரி-நல்லூர் வீதி,யாழ்ப்பாணம்

பாதிக்கப்பட்ட...

அவர்கள் தற்போது யாழ்ப்பாணம் போதனா வைத்தியசாலையில் சேர்க்கப்பட்டு சிகிச்சை வழங்கப்படும் நிலையில் 5 பேர் நேற்று மாலை 5 மணியளவில் கொழும்பு தேசிய வைத்திய சாலைக்கு அழைத்துச் செல்லப்பட்டனர் என அவர்களின் உறவினர்கள் தெரிவி த்தனர்.

யாழ்ப்பாணத்தைச் சேர்ந்த நான்கு பேரும் புத்தளத்தைச் சேர்ந்த ஒருவருமே இவ்வாறு கொழும்பு தேசிய வைத்தியசாலைக்கு மாற் றப்பட்டுள்ளனர். (ம)

யாழ். நகரில் நேற்..

வெள்ளநீர் தேங்கி நின்றது.

குறிப்பாக யாழ். மாநகர சபை மற்றும் நல் லூர் பிரதேச சபைக்குட்பட்ட பல பகுதிகளின் வீதிகளிலும் அதிகளவு வெள்ள நீர் தேங்கி நின்றமையால் போக்குவரத்துச் செய்வோர் பெரும் அசௌரியங்களை எதிர்கொண்டனர்.

குறித்த பகுதிகளில் வடிகாலமைப்புச் சீரி ல்லாமையே அதிகளவு வெள்ள நீர் தேங்கி நின்றமைக்கான காரணமெனப் பொதுமக் கள் குற்றம் சாட்டியுள்ளனர். இது தொடர்பாக யாழ். மாநகர சபை மற்றும் நல்லூர் பிரதேச சபை உடனடிக் கவனம் செலுத்த வேண்டு மெனவும் அவர்கள் வேண்டுகோள் விடுத் துள்ளனர். (ம

அமெரிக்க லொத்தர் விசா
நீங்கள் கூட அதிஸ்டசாலியாகலாம்
18 வயதிற்க்கு மேற்பட்ட யாரும் விண்ணப்பிக்கலாம்.
இந்தவருடத்தில் 55000 பேருக்கான இலவச வாய்ப்பு
இலவசமாக குடும்பத்துடன் நிரந்தரமாக அமெரிக்காவில் குடியேறலாம்
இளைஞர்களே,யுவதிகளே வெளிநாடு செல்ல காசில்லையா? இலட்சக்கணக்கான காசை கொடுத்து ஏமாறுவதற்கு பதில் இலவசமாக கிடைக்கும் அதிஸ்ட வாய்ப்பை தவறவிடுவானேன்?
பங்களாதேஸ், இந்தியா,பாகிஸ்தான் போன்ற சனத்தொகை கூடிய நாடுகள் இவ்விடம் விண்ணப்பிக்க தகுதி இல்லாமையால் அரியாவில் இலங்கையர்களுக்கான வாய்ப்புக்கள் அதிகம்
0768226243
கடந்த வருடம் எமக்கூடாக விண்ணப்பித்து அமெரிக்கா செல்லும் வெற்றியாளர்களின் விபரங்களை ஆதாரத்துடன் எமது அலுவலகங்களில் பார்வையிடலாம்.
அலுவலர்களின் நண்மை கருதி சனி மற்றும் ஞாயிறு உட்பட மாலை 7 மணிவரை பதிவுகள் மேற்கொள்ளப்படும்
யாழ்ப்பாணம் #49A, சப்பல் லேன் 0768226241
கிளிநொச்சி A9 வீதி, மலை ஆலயநுழைவு வீதி 0768226240
சாவகச்சேரி 10,பேருந்து நிலையம் 0768226242
நெல்லியடி முடக்காட்டு சந்தி 0776699892
பருத்தித்துறை 324,யாழ் பிரதான வீதி 0768226230
வல்வெட்டித்துறை யாழ் வீதி,வல்வெட்டி 0776697960

யாழ்ப்பாணத்தில் இருந்த வேலையற்ற யுவதிகளில் நானும் ஒருத்தி V2TRAVELS இல் பதிந்து விசா கிடைத்ததும் எனக்கு பதிவுத்திருமணம் நடந்து கணவரையும் நிரந்தர விசாவில் அமெரிக்காவிற்கு கூட்டிச்சென்றேன். மீகத்துல்லியமாக வழிநடத்திய V2TRAVELS க்கு நெஞ்சார்ந்த நன்றிகள்.
2016 ல் எமக்கூடாக 51 பேர் விசா வாய்ப்பை பெற்றுள்ளார்கள்
குடும்பத்தினருக்கு இரண்டு விசா சந்தர்ப்பங்கள்
திருச்செல்வம்-மரியரோகினி
அமெரிக்க விசா வெற்றியாளர்
இருதி சந்தர்ப்பம் உடனே விரையுங்கள்
V2 TRAVELS
(சி-055)

சுற்றுலாத்துறை விருந்தோம்பல் பட்டதாரி கற்கைநெறி
Bsc in Tourism and Hospitality Mar
மேற்படி கற்கைநெறி ஆரம்பம் : 04.11.2017
காலை 9 மணி
● கற்கைநெறியின் கால எல்லை மூன்று ஆண்டுகளாகும்.
● இக்கற்கைநெறியினை தொடர விரும்பும் மாணவர்கள் 29.10.2017 அன்று காலை 9 மணிக்கு எமது நிறுவனத்தில் துறைசார் விரிவுரையாளர்களினால் நடத்தப்படும் கருத்தர ங்கில் கலந்து விபரங்களை அறிந்து கொள்ளவும். (C-171)
தொ.பே இல: 021 222 8148, 077 846 9721
புதிய உயர் கல்லூரி ஆரியகுளம் சந்தி, யாழ்ப்பாணம்

மரண அறிவித்தல்

பொன்னர் தம்பிஜயா

கதிரிப்பாய் அச்சுவேலியைப் பிறப்பிடமாகவும் அம்மன் வீதி வீரமாகாளி கோவிலடி யாழ்ப்பாணத்தை வசிப்பிடமாகவும் கொண்ட பொன்னர் தம்பிஜயா 23.10.2017 அன்று காலமானார்.

அன்னார் காலஞ்சென்றவர்களான பொன்னர்- வள்ளிப்பிள்ளை தம்பதிகளின் மகனும் காலஞ்சென்றவர்களான சின்னத்துரை- இரத்தினம் தம்பதிகளின் மரு மகனும் இந்திராணியின் அன்புக் கணவரும் காலஞ்சென்றவர்களான முத்துலிங்கம், பாலசிங்கம் தங்கப்பிள்ளை,தெய்வானை மற்றும் நடேஸ், லட்சுமிப்பிள்ளை ஆகியோரின் அன்புச் சகோதரனும், சுதாசினி(ஜேர்மன்), நவீந்திரராசா(சம்பா- லண்டன்), சுபா சினி (சுவிஸ்), தர்சினி, நிதுஷியா (கனடா) ஆகியோரின் பாசமிகு தந்தையும் சிவநேசமூர்த்தி (ஜேர்மன்), துர்க்கா(லண்டன்), ஜெகதீஸ்வரன் (சுவிஸ்), கஜன், பார்த்தீபன்(கனடா) ஆகியோரின் அன்பு மாம னாரும் சுபாஸ், மதுரா, மவுலிகா, நதூஷ், ஜெஸ்வின், காவியன், சந்தோஷ், பிரீத்தி, லக்சன், பிரவீன் ஆகியோரின் பேரனும் ஆவார்.

அன்னாரின் இறுதிக் கிரியைகள் 26.10.2017 இன்று பிற்பகல் ஒரு மணியளவில் அவரின் இல்லத்தில் நடைபெற்று பூதவுடல் தகனக் கிரியைக்காக கோம்பயன்மணல் இந்து மயானத்திற்கு எடுத்துச் செல்லப்படும். இவ் அறிவித்தலை உற்றார், உறவினர், நண்பர்கள் அனைவரும் ஏற்றுக்கொள்ளவும்.

தகவல் : குடும்பத்தினர்.

அம்மன் வீதி, வீரமாகாளி கோவிலடி, யாழ்ப்பாணம்.

தொ.பே: 077 281 1211

(1133)

இப்பத்திரிகை வலம்புரி அன்கோ ஸ்தாபனத்தாரால் இல.3,2 ஆம் ஒழுங்கை, பிரவுன் வீதி, யாழ்ப்பாணம் எனும் முகவரியிலுள்ள அவர்களது அச்சகத்தில் 26.10.2017 இல் அச்சிட்டு வெளியிடப்பட்டது.

Digitized by Noolaham Foundation.
noolaham.org | aavanaham.org