விலை: 30.00
பக்கங்கள் : இருபத்து நான்கு

website : www.valampurii.lk
Viber : 076 636 3378

Registered as a Newspaper in Srilanka

வலம்புரி

E-mail: valampurii@yahoo.com,
valampurii@sltnet.lk

Valampurii

சங்கு 20 வள்ளுவர் ஆண்டு 2050 புரட்டாதி 18 சனிக்கிழமை (05.10.2019) தொலைபேசி 222 3378, 222 7829 ஒலி 290

நூலக முத்திரை: கலை நூலகம்

கல்யாண மாலை
[சர்வதேச திருமண சேவை]
T.P: 021 720 1005
இல.144,
பிறவுண் வீதி,
யாழ்ப்பாணம்.
Email:Kalyanamalai.jaffna@gmail.com
பதிவுக்கட்டணம்
1000/= + 300/= மட்டுமே

வவுனியா வெடுக்குநாறி ஆலய நிர்வாகத்திற்கு எதிராக

தொல்லியல் திணைக்களம் பொலிஸில் முறைப்பாடு

(வவுனியா)

வவுனியா வடக்கு வெடுக்கு நாறி சிவன் ஆலய நிர்வாகத்திற்கு எதிராக தொல்லியல் திணைக் களம் நெடுங்கேணி பொலிஸ் நிலையத்தில் முறைப்பாடு செய் துள்ளது.

வெடுக்குநாறி சிவன் ஆலயத் தில் பக்தர்களின் நலன் கருதி ஏணிபடி வைத்தமை தொடர்பாக தொல்லியல் திணைக்களம் ஆலய நிர்வாகத்திற்கு எதிராக நெடுங் கேணி பொலிஸ் நிலையத்தில் முறைப்பாடு ஒன்று பதிவு 23

அவசர அவசரமாக சுயாதீனக்குழு சந்திப்பு

தமிழரசுக்கட்சி, புளொட், ரெலோவுடன் நேற்று பேச்சு

(யாழ்ப்பாணம்)

ஜனாதிபதித் தேர்தலில் அனைத் துத் தமிழ் மக்களும் எடுக்க வேண் டிய ஏகமனதான தீர்மானம் என்ன? என்பது குறித்து சுயாதீனக்குழு தமிழ் அரசியல் கட்சிகளைச் சந்தித்து வருகின்றது. அவசர அவசரமாக நடைபெற்று வரும் இச் சந்திப்பில் நேற்றையதினம் இலங்கைத் தமி ழரசுக் கட்சியின் தலைவரும் பாராளுமன்ற உறுப்பினருமான மாவை. சேனாதிராசா, 23

குடியுரிமையை பெற்றது சட்ட பூர்வமானது

ஜனாதிபதித் தேர்தலில் கோத்தா போட்டியிடலாம்

பலத்த பரபரப்புக்கு மத்தியில் நீதிமன்றம் அதிரடி தீர்ப்பு

(கொழும்பு)

பொதுஜன பெரமுனவின் ஜனாதிபதி வேட்பாளர் கோத்தபாய ராஜபக்ஷ இலங்கை குடியுரிமையை பெற்றது சட்டபூர்வமற்றதென தீர்ப்பளிக்க கோரி தாக்கல் செய்யப்பட்ட மனுவை மேன்முறையீட்டு நீதிமன்றம் தள்ளுபடி செய்தது. இதன்மூலம் ஜனாதிபதித் தேர்தலில் கோத்தபாய போட்டியிடுவதில் எந்த சட்டரீதியான சிக்கலும் இல்லாமலாகியுள்ளது. (23ஆம் பக்கம் பார்க்க)

ஜனாதிபதித் தேர்தலுக்கு எதிரான மனு நீதிமன்றால் தள்ளுபடி

(கொழும்பு)

நவம்பர் 16ஆம் திகதி ஜனாதி பதித் தேர்தல் நடைபெறும் என்று அறிவித்த வர்த்தமானியை செல்லா தாகக் கோரும் மனுவை உயர் நீதி மன்றம் நேற்று தள்ளுபடி செய்தது.

முன்னாள் காலி மேயர் மெத்சிரி டி சில்வா நீதிமன்றத்தில் இந்த மனுவை தாக்கல் செய்தி 23

வட மாகாணம் முழுவதும் இன்று மின் தடை

(யாழ்ப்பாணம்)

வட மாகாணம் முழுவதும் இன்று சனிக்கிழமை ஐந்து மணி நேர தொடர் மின்தடை அமுல்படுத் தப்படவுள்ளதாக இலங்கை மின் சார சபை அறிவித்துள்ளது. மின் சாரத் தொகுதிப் பராமரிப்பு, புன ரமைப்பு மற்றும் கட்டு 23

கிளிநொச்சியில் யானை தாக்கியதில் விவசாயி பலி

(கண்டாவளை)

கிளிநொச்சி முரசுமோட்டை ஊரியான் பகுதியில் காட்டுயானை தாக்கியதில் விவசாயி ஒருவர் பரிதாபமாக உயிரிழந்துள்ளார். ஊரியான் 3ஆம் யுனிற்றைச் சேர்ந்த சிற்றம்பலம் 23

ஜனாதிபதித் தேர்தலில் சமல் ராஜபக்சவும் களமிறங்குகின்றார்

(கொழும்பு)

முன்னாள் ஜனாதிபதி மகிந்த ராஜபக்ஷவின் மூத்த சகோதரரும், முன்னாள் சபாநாயகருமான சமல் ராஜபக்ஷ எதிர்வரும் 23

பாரவூர்தி - மோட்டார்சைக்கிள் மல்லாகம் சந்தியில் விபத்து

19 வயது இளைஞன் உயிரிழப்பு

(யாழ்ப்பாணம்)

பாரவூர்தி - மோட்டார் சைக் கிள் மோதி ஏற்பட்ட விபத்தில் இளை ஞன் ஒருவன் பரிதாபமாக உயி ரிழந்தார். கே.கே.எஸ்.வீதி மல்லாகம் சந்திக்கு அருகாமை யில் நேற்று மாலை 6.30 மணி யளவில் இவ் விபத்து இடம்பெற்றது.

சம்பவத்தில் அளவெட்டி வடக் கைச் சேர்ந்த சௌந்தர்ராஜன் விதுசன் (வயது-19) என்ற இளை ஞனே உயிரிழந்தார் என்று 23

சமையல் எரிவாயு 240 ரூபாயால் குறைப்பு

(கொழும்பு)

சமையல் எரிவாயுவின் விலை நேற்று நள்ளிரவு முதல் அமு லுக்கு வரும் வகையில் குறைக் கப்படுவதாக நுகர்வோர் 23

ஜனாதிபதித் தேர்தலில் கூட்டணி தொடர்பில்

பொதுஜனபெரமுன - சுதந்திரக்கட்சி இடையே இன்று இறுதிச்சந்திப்பு

(கொழும்பு)

ஸ்ரீலங்கா சுதந்திர கட்சியின் தலைவர் ஜனாதிபதி மைத்திரி பால சிறிசேனவிற்கும், பொதுஜன பெரமுனவின் நிறுவுனர் பசில் ராஜபக்ஷவிற்கும் இடையிலான முக்கியத்துவம் மிக்க சந்திப்பு இன்று இடம்பெறவுள்ளதாக பொது ஜன பெரமுன அறிவித்துள்ளது.

சுதந்திர கட்சிக்கும், பொதுஜன பெரமுனவிற்கும் இடையிலான பரந்துபட்ட கூட்டணியை 23

கொழும்பில் குண்டுகள் மீட்பு

(கொழும்பு)

மொரட்டுவ ராவதவட்டை பகுதியில் வெற்று காணியில் இருந்து மூன்று கைக் குண்டுகள் நேற்று கண்டுபிடிக்கப்பட்டதாக பொலிஸ் செய்தித் தொடர்பாளர் எஸ்.பி.ருவன் குணசேகர 23

A.R.K MOBILE SHOP
அரசடி வீதி, பிறவுண் வீதி சந்தி
(யாழ் / இந்து மகளிர் கல்லூரி அருகில்)
அனைத்து விதமான கைத்தொலைபேசிகளை உத்தரவாதத்துடன் பெற்றுக் கொள்ளலாம்.
எம்மிடம் புதிய கையடக்கத் தொலைபேசிகளை ரூ 1250/= இற்கு ஒரு வருட உத்தரவாதத்துடன் பெற்றுக்கொள்ளலாம்.
அனைத்து விதமான கையடக்க தொலைபேசி உபகரணங்கள், [illegible]
A.ரமணா
077 9233 380 / 021 222 6465
Email: ar.jaffna@gmail.com

Digitized by Noolaham Foundation.
noolaham.org | aavanaham.org

கார் விற்பனைக்கு

மாருதி - 800 A/C
K.A - 35XX 43000 Km ஓடியது
100% ஒரிசினல் கொண்டிசன்

தொடர்பு:- (530)
077 889 5690

ரயில்வே பணியாளர்களின் விடுமுறை இரத்துச் செய்யப்பட்டது

பணிக்கு திரும்புமாறு அழைப்பு

(கொழும்பு) அத்தியாவசிய ரயில்சேவையை சேவையாக பிரகடனப்படுத்தி வர்த்தமானி அறிவித்தல் வெளியிடப்பட்டுள்ளது.

இதனால் பணியாளர்களின் விடுமுறை இரத்துச் செய்யப்பட்டுள்ளதோடு அனைவரையும் பணிக்கு திரும்புமாறு ரயில்வேயின் பொது முகாமையாளர் அறிவித்தல் விடுத்துள்ளார்.

இதேவேளை, ரயில் பணிப் பகிஷ்கரிப்பு காரணமாக ரயில்வே திணைக்களத்திற்கு 700 கோடி ரூபாய் நட்டம் ஏற்பட்டுள்ளதாக போக்குவரத்து இராஜாங்க அமைச்சர் அசோக் அபேசிங்க தெரிவித்துள்ளார்.

ரயில் சேவையை அத்தியாவசிய சேவையாக பிரகடனப்படுத்தியன் காரணமாக ரயில்வே ஊழியர்கள் சேவைக்கு திரும்புவார்கள் என எதிர்பார்ப்பதாகவும் இராஜாங்க அமைச்சர் மேலும் தெரிவித்தார்..

ரயில் சங்கங்களின் வேலை நிறுத்தப் போராட்டம் நேற்று ஒன்பதாவது நாளாகவும் தொடர்ந்து முன்னெடுக்கப்படுகின்றமை குறிப்பிடத்தக்கது. (ம)

பணிநிலை வேண்டுகை

கிளிநொச்சி மாவட்டத்தில் இயங்கிக் கொண்டிருக்கும் நாறோ நிறுவனத்தில் செயற்றிட்டமுகாமையாளராக பணியாற்றுவதற்கு அதாவது புதிய செயற்றிட்டங்களை ஆங்கிலத்தில் வரையும் ஆற்றல் உள்ளவர்களிடமிருந்து விண்ணப்பங்கள் கோரப்படுகின்றன. வேதனம் நேரில் பேசித்தீர்மானிக்கப்படும்.

விண்ணப்ப முடிவுத் திகதி 15.10.2019
தொலைபேசி இல : 021 228 3659,
மின்னஞ்சல் முகவரி - nahrongo@gmail.com (C-7743)

அமரர் **சுப்பையா நாகராசா**

(ஓய்வுபெற்ற எழுதுநர் - சீமெந்து கூட்டுத்தாபனம், கே.கே.எஸ்)

ஆண்டுகள் 10 ஓடி மறைந்தாலும்
ஆறாதப்பா உங்கள் நினைவுகள்
வாழ்க்கை என்பது நீண்ட தூரம் - ஆனால்
பாதியில் பரிதவிக்க விட்டீர் எம்மை
ஆயிரமாயிரம் ஆண்டுகளானாலும் ஆறாது எம் துயர்...

484, கண்டி வீதி, அரியாலை,
யாழ்ப்பாணம்.

குடும்பத்தினர்

(533)

திரு.சுந்தரேஸ்வரன் சுதாஸ்கரன் (சிட்டு)

மேற்கின் விளக்காய்
மேன்மையுடன் நடந்தாய்
பார்க்குமிடமெல்லாம் - பள்ளி
பார்புகழ வைத்தாய்
சீரும் சிறப்புமாய் வாழ...
சிந்தை மகிழ்ந்து வாழ்த்துகின்றோம்
வாழியவே

கல்வி அமைச்சினால் சிறந்த அதிபருக்கான "குரு பிரதீபா பிரபா" நல்லதிபர்களுக்கான விருதினை பெற்றுக் கொண்ட எமது பாடசாலையின் அதிபர் திரு.சு.சுதாஸ்கரன் அவர்களை மேலும் பல விருதுகளைப் பெற்று மேன்மேலும் வளர உளமார வாழ்த்துகின்றோம்.

(C-7793)

வாழ்த்துவோர்: **பாடசாலைச் சமூகம்**
கிளி/இராமநாதபுரம் மேற்கு அ.த.க.பாடசாலை

வடமாகாண ஆளுநர் செயலகம், பண்பாட்டு அலுவல்கள் திணைக்களம்
வசந்தம் TV, வசந்தம் FM உடன் இணைந்து வழங்கும்

வட மாகாண கௌரவ ஆளுநர்
கலாநிதி சுரேன் ராகவன்

இயக்குனர் இமயம்
பாரதிராஜா

இயக்குனர் அமீர்

வட மாகாண கௌரவ ஆளுநர் கலாநிதி சுரேன் ராகவன் அவர்களின் வழிநடத்தலில் வட மாகாண பண்பாட்டலுவல்கள் அமைச்சுடன் ஆளுநர் செயலகம் இணைந்து நடாத்தும் வடக்கின் தங்கக்குரல் 2019 இற்கான முதற்கட்ட தேர்வு நாளை (05) யாழ் பொது நூலக கேட்போர் கூடத்தில் ஆரம்பமாகவுள்ளது.

வடக்கு இசை ஆர்வலர்களை ஊக்குவிக்கும் முகமாக கௌரவ ஆளுநர் அவர்களின் வழிநடத்தலில் நடைபெறவுள்ள இந்த குரல் தேர்வு நிகழ்வினை இயக்குனர் இமயம் பாரதிராஜா பிரதம விருந்தினராக கலந்துகொண்டு ஆரம்பித்துவைக்கவுள்ளார்.

நாளை நடைபெறவுள்ள இந்த குரல்தேர்வு போட்டியில் 15 தொடக்கம் 30 வயதிற்கு இடைப்பட்ட விண்ணப்பிக்க தவறிய வடமாகாணத்தைச் சேர்ந்தவர்கள் பங்குபற்றமுடியும்.

வடக்கின் தங்க குரல்
குரல் தெரிவுக்கான இடங்கள்

யாழ்ப்பாணம்

இல	இடம்	திகதி	நேரம்
01	யாழ் பொது நூலக கேட்போர் கூடம்	05. 10. 2019	10.00 AM - 06.00 PM
02	வேலாயுதம் மகா வித்தியாலயம், பருத்தித்துறை	05. 10. 2019	10.00 AM - 04.00 PM

• வடமாகாணத்தை சேர்ந்த இசை ஆர்வலர்களுக்கான மாபெரும் குரல் தேடல்

• 15 வயது முதல் 30 வயதுவரை உள்ளவர்கள் போட்டியில் பங்குபெறலாம்

Digitized by Noolaham Foundation.
noolaham.org | aavanaham.org

மேலதிக விபரங்களுக்கு: pronpgovernor@gmail.com I www.np.gov.lk I 021 221 9376

முஸ்லிம்கள் தமிழ்த் தரப்பின் கோரிக்கைகளுக்கு எந்த விட்டுக்கொடுப்புக்களையும் செய்யக்கூடாது

சஜித்திற்கு நிபந்தனையற்ற ஆதரவு பொருத்தமில்லை மு.கா.பிரதித் தலைவர் ஹரீஸ் காட்டம்

"எதிர்வரும் நவம்பர் 16 ஆம் திகதி ஜனாதிபதித் தேர்தலை இலக்காகக் கொண்டு தமிழ்த் தரப்பு வைக்கின்ற கோரிக்கைகளுக்கு முஸ்லிம்களாகிய நாம் எந்த விட்டுக்கொடுப்புக்களையும் செய்யக் கூடாது என்பதை கடந்த 29 ஆம் திகதி தாருசலாமில் நடந்த உயர்பீடக் கூட்டத்தில் நான் தெளிவாகப் பேசியுள்ளேன்."

(கல்முனை)

அரசிற்கு எதிரான நம்பிக்கையில்லாப் பிரேரணை காலத்தில் தொகுதிப் பாராளுமன்ற உறுப்பினரான என்னிடமே எதுவும் பேசாமல் குறித்த அமைச்சரால் கல்முனை உப பிரதேச செயலகக் கணக்காளர் நியமிக்கப்பட்டது மிகப்பெரிய துரோகம். கல்முனை உப பிரதேச செயலக விவகாரம் தொடர்பில் தீர்க்கமான முடிவை எடுக்காமல் சாய்ந்தமருது மக்களுக்கான தீர்வை வழங்க முடியாது என ஸ்ரீலங்கா முஸ்லிம் காங்கிரஸ் பிரதித் தலைவரும் முன்னாள் இராஜாங்க அமைச்சருமான சட்டத்தரணி எச்.எம்.எம். ஹரீஸ் தெரிவித்தார்.

சமகால அரசியல் முன்னெடுப்புக்கள் தொடர்பில் விளக்கமளிக்கும் ஊடகச் சந்திப்பு நேற்று முன்தினம் கல்முனையில் இடம் பெற்றது. இதில் கலந்து கொண்டு கருத்து வெளியிடும் போதே அவர் மேற்கண்டவாறு தெரிவித்தார். மாகாண சபைத் திருத்தம், முஸ்லிம் திருமணச் சட்டம், புதிய யாப்பு சீர்திருத்தம், மதரஸா கட்டுப்பாடு, விசேடமாக கல்முனை, தோப்பூர், வாழைச்சேனை பிரச்சினைகள் அடங்கலாக முஸ்லிம்கள் எதிர்நோக்கும் பிரச்சினைகளைக் கோரிக்கைகளாக முன்வைக்கவேண்டிய அவசியத்தை உணரவேண்டியுள்ளது.

கல்முனை விவகாரத்தை புரிந்துணர்வு இல்லாமல் தமிழர்களின் சார்புடைய ஒன்றாக மாற்றி ஒருதலைப்பட்சமாகச் செயற்பட்டால் அம்பாறை மாவட்டத்திலுள்ள சகல மக்களும் கிளர்ந்தெழுந்து கடையடைத்து, உண்ணாவிரதமிருந்து, போராட்டங்களை முன்னெடுப்பர். பின்னர் இது ஒற்றுமையாக வாழும் தமிழ்-முஸ்லிம் உறவை சீரழித்து இனக் கலவரத்தை உண்டாக்கும்.

ஐ.தே.க., தமிழ்த் தேசியக் கூட்டமைப்பின் நிபந்தனைகளை நிறைவேற்றும் அளவுக்கு தமிழ்க் கூட்டமைப்புக்கு அதிக முக்கியத்துவம் கொடுக்கிறது என அவர் மேலும் தெரிவித்தார். (இ-7)

திரைப்பட இயக்குநர்கள், ஆளுநர் சந்திப்பு

(யாழ்ப்பாணம்)

யாழ்ப்பாணத்திற்கு வருகை தந்துள்ள இந்தியாவின் முன்னணி திரைப்பட இயக்குநர்களான பாரதிராஜா மற்றும் அமீர் ஆகியோருக்கும் வடமாகாண ஆளுநர் கலாநிதி சுரேன் ராகவனுக்கும் இடையில் ஆளுநரின் உத்தியோக பூர்வ வாசஸ்தலத்தில் நேற்று முன்தினம் சந்திப்பு ஒன்று இடம்பெற்றது.

இதன்போது இயக்குநர்களுக்கு ஆளுநர் நினைவுப் பரிசுகளை வழங்கினார். (இ-7)

இலங்கையில் மீண்டும் தாக்குதல்

எச்சரிக்கை கடிதத்தையடுத்து தீவிர விசாரணை

(கொழும்பு)

இலங்கையில் உயிர்த்த ஞாயிறு அன்று நடந்த தாக்குதல் போன்று மீண்டுமொரு தாக்குதல் இடம் பெறலாம் என சமூக ஊடகங்களில் வெளியான கடிதம் குறித்து பொலிஸார் உடனடி விசாரணைகளை ஆரம்பித்தனர். குறித்த கடிதத்தில் பல ஹோட்டல்கள் தாக்கப்படலாம் என்ற தகவலும் இடம் பெற்றது. ஏப்ரல் 21 போன்று மீண்டும் ஹோட்டல்களில் தாக்குதல்கள் இடம்பெறலாம் என அந்தக் கடிதத்தில் தெரிவிக்கப்பட்டமை குறிப்பிடத்தக்கது.

கொழும்பு கோட்டை பொலிஸாரால் அனுப்பப்பட்ட கடிதமென அதில் குறிப்பிடப்பட்டுள்ளதாகவும் பல ஹோட்டல்களுக்கு இந்தக் கடித பிரதி அனுப்பப்பட்டதாகவும் தகவல்கள் வெளியாகின. இக் கடிதம் குறித்து விசாரணைகள் ஆரம்பமாகியுள்ளதாக பொலிஸ் தலைமையகம் தெரிவித்தது. பொய்த் தகவல்களைப் பரப்பி மக்களைக் குழப்பும் முயற்சிகள் இடம்பெறுகின்றனவா என்ற கோணத்தில் விசாரணைகள் ஆரம்பமாகியுள்ளதாக பொலிஸார் தெரிவித்தனர். (இ-7)

ஜனாதிபதித் தேர்தலில் எனது பெயரைப் பயன்படுத்த வேண்டாம்

அனைத்துத் தரப்பிடமும் கர்தினால் கோரிக்கை

(கொழும்பு)

ஜனாதிபதித் தேர்தலில் தனது பெயரைப் பயன்படுத்த வேண்டாம் என பேராயர் கர்தினால் மல்கம் ரஞ்சித் ஆண்டகை கோரிக்கை விடுத்தார்.

தேர்தல் காலத்தில் தனது பெயரைப் பயன்படுத்தி அரசியல் கட்சிகளும் பல்வேறு தரப்பினரும் பிரசாரங்களில் ஈடுபட்டு வருவதாகவும் அவர் குற்றம் சாட்டினார். கொழும்பு ஊடகமொன்றுக்கு கருத்துத் தெரிவிக்கும் போதே அவர் மேற்கண்டவாறு தெரிவித்தார்.

போலிப் பிரசாரங்களை மேற்கொள்வதனை அனைவரும் தவிர்த்துக் கொள்ள வேண்டும். அரசியல் கட்சிகளுக்கு சாதக நிலைமை ஏற்படும் வகையில் எனது பெயரைப் பயன்படுத்தி பிரசாரம் செய்யப்படுகிறது. சமூக ஊடகங்களில் எனது பெயரைப் பயன்படுத்தி இவ்வாறான பிரசாரங்கள் முன்னெடுக்கப்பட்டு வருகின்றன.

ஒவ்வொரு தனிப்பட்ட நபர்களாலும் உருவாக்கப்படும் முகநூல் பதிவுகள் மற்றும் ஏனைய சமூக ஊடகப் பிரசாரங்களுக்கும் எனக்கும் எந்தவிதத் தொடர்பும் கிடையாது.

எனது பெயரையும் எனது புகைப்படத்தையும் பயன்படுத்தி பிரசாரம் செய்ய வேண்டாம். அது மிகவும் அநீதியான செயற்பாடு. பல்வேறு தேவைகளுக்காகப் பல்வேறு அரசியல் தலைமைகளுடன் பேச்சுவார்த்தை நடத்தினாலும் அது அவர்களுக்கு நான் வழங்கும் ஆதரவாக அர்த்தப்பட்டு விடாது என அவர் மேலும் தெரிவித்தார். (இ-7)

வீழ்வோமென எதிர்பார்த்திருந்தவர்கள் தற்போது வாயடைத்துப்போயுள்ளனர்

அகிலவிராஜ் சுட்டிக்காட்டு

(கொழும்பு)

ஜனாதிபதி வேட்பாளர் தெரிவின் மூலம் ஐக்கிய தேசியக் கட்சி பிளவுபட்டு அரசாங்கம் வீழ்ச்சியடையும் என எதிர்பார்த்திருந்தவர்கள் தற்போது வாயடைத்துப்போயுள்ளனர். அத்துடன் ஜனாதிபதித் தேர்தலுடன் பொதுத்தேர்தலையும் வெற்றிகொள்ள ஒற்றுமையாகச் செயற்படவேண்டும் என அமைச்சரும் ஐக்கிய தேசியக் கட்சியின் பொதுச் செயலாளருமான அகிலவிராஜ் காரியவசம் தெரிவித்தார்.

ஐக்கிய தேசியக் கட்சியின் மாநாடு மற்றும் ஜனாதிபதி வேட்பாளரை அறிவிக்கும் விசேட கூட்டம் நேற்று முன்தினம் சுகததாச உள்ளக அரங்கில் இடம்பெற்றது. இதில் கலந்துகொண்டு உரையாற்றுகையிலேயே அவர் மேற்கண்டவாறு தெரிவித்தார்.

1994 ஆம் ஆண்டுக்குப் பின்னர் ஐக்கிய தேசியக் கட்சி ஜனாதிபதி ஒருவரை உருவாக்கிக்கொள்ள எங்களுக்கு முடியாமல் போயுள்ளது. அந்தக் குறையைப்போக்கவே இம்முறை இளம் வேட்பாளரான கட்சியின் பிரதித் தலைவர் சஜித் பிரேமதாஸவை நியமித்திருக்கின்றோம். வேட்பாளரைத் தெரிவுசெய்யும்போது கட்சிக்குள் பல்வேறு கருத்து வேறுபாடுகள் இருந்தன. இவை அனைத்தையும் சமாளித்துக் கட்சியை ஒற்றுமைப்படுத்தும் தீர்வொன்றை வழங்க தலைவர் ரணில் விக்கிரமசிங்கவுக்கு முழுந்துள்ளது.

அதிகாரப் போராட்டங்கள் இடம்பெறும்போது பல கட்சிகள் பிளவுபட்ட வரலாறு இருக்கின்றன. ஆனால் ரணில் விக்கிரமசிங்கவின் பாரிய அர்ப்பணிப்பால் அந்த நிலை ஐக்கிய தேசியக் கட்சிக்கு ஏற்படவில்லை. கட்சியின் ஒற்றுமையே எமக்குரிய ஒரே பலமாக இருக்கின்றது. அத்துடன் எமது ஆதரவாளர்களும் என்ன நடக்கும் என்ற அச்சத்திலேயே இருந்தனர். என்றாலும் தற்போது எமக்குச் சிறந்த முடிவு கிடைத்திருக்கின்றது.

ஜனாதிபதி வேட்பாளர் தெரிவில் கட்சிக்குள் ஏற்பட்டிருந்த சலசலப்பு காரணமாக எமது கட்சி பிளவுபடும் என்றும் இரண்டு வேட்பாளர்கள் போட்டியிடுவர் என்றும் எதிர்க்கட்சியினர் எதிர்பார்த்திருந்தனர். அதேபோன்று வேட்பாளர் தெரிவில் கட்சிக்குள் ஏற்படும் பிளவு காரணமாக அரசாங்கத்துக்கு ஆதரவளித்துவரும் பங்காளிக் கட்சியினர் பிரிந்துவிடுவர் என்றும் அதன் மூலம் அரசாங்கம் வீழ்ச்சியடையும் என்றும் எதிர்க்கட்சியினர் எதிர்பார்த்தனர். இருப்பினும் தலைவர் ரணில் விக்கிரமசிங்க இந்தச் சவால்கள் அனைத்தையும் வெற்றிகொண்டு வழங்கிய தீர்வு காரணமாக பொதுஜன பெரமுனவினர் வாயடைத்துப் போயுள்ளனர் என அவர் மேலும் தெரிவித்தார். (இ-7)

Digitized by Noolaham Foundation.
noolaham.org | aavanaham.org

சமூக சேவைகள் திணைக்களம், வடமாகாணம்

பெறுகைகளுக்கான அழைப்பு

மூக்குக்கண்ணாடி, காதுகேள்கருவி, சக்கரநாற்காலி, கழிவுக்கல சக்கர நாற்காலி, கழிவுக்கல நாற்காலி, கவைக்கோல், வெள்ளைப்பிரம்பு, நடைச்சட்டம் மற்றும் ஊன்றுகோல், காற்றுமெத்தை, தண்ணீர் மெத்தை விநியோகம்-**2019/2020 (NP/24/02/PDSS/01)**

1. வடமாகாணசமூகசேவைகள் திணைக்களத்தின் பெறுகைகள் குழுத்தலைவர் தகுதியான, தகைமை வாய்ந்த மாற்றாற்றலுடையோருக்கான உபகரண விநியோகத்தர்களிடமிருந்து முத்திரையிடப்பட்ட பெறுகைகளினை கோருகின்றார்.

2. தேவையான உபகரணங்களின் விபரம் கீழ்வரும் அட்டவணையில் தரப்பட்டுள்ளது.

Lot. No.	IFB No	Item		Quantity	Bid Security Rs.	Bid Security Validity Period
(A)	(NP/24/02/ PDSS/01)	Wheel chair		260	68,000.00	Up to 23/02/2020
		Commode wheel chair		50		
		Commode chair		80		
		Arm Crutches(Adjustable Pair)		40		
		Elbow Crutches (Adjustable Single)		90		
		Walking frame Adjustable		50		
		Walking stick Adjustable		15		
		White cane		03		
(B)	(NP/24/02/ PDSS/01)	Hearing aid Digital type	Moderate (41 – 65 dB HL) Single Side	05	11,000.00	Up to 23/02/2020
			Severe (66 – 89 dB HL) Single Side	02		
			Profound (>90 dB HL) Single Side	13		
		Hearing aid Pocket type	Moderate (41 – 65 dB HL) Single Side	02		
			Moderate (41 – 65 dB HL) Both Side	02		
			Severe (66 – 89 dB HL) Single Side	02		
			Severe (66 – 89 dB HL) Both Side	20		
			Profound (>90 dB HL) Single Side	10		
			Profound (>90 dB HL) Both Side	100		
		Hearing aid Behind the ear	Moderate (41 – 65 dB HL) Single Side	05		
			Severe (66 – 89 dB HL) Both Side	05		
			Profound (>90 dB HL) Both Side	05		
(C)	(NP/24/02/ PDSS/01)	Spectacles	Bifocal	200	12,000.00	Up to 23/02/2020
			Cylinder Bifocal	660		
			Cataract Bifocal	20		
			Single Vision (+)	10		
			Single Vision (-)	10		
			Single Vision CYL	20		
			Children	90		
(D)	(NP/24/02/ PDSS/01)	Mattress	Air Mattress With Pump	200	15,000.00	Up to 23/02/2020
			Water Mattress	50		

3. பெறுகைக்கேள்விகள் தேசிய போட்டி பெறுகைக்கேள்வி ஊடாக நடாத்தப்படும்.

4. ஒப்பந்தம் மேற்கொள்ளப்பட்ட தினத்திலிருந்து ஒருவருடகாலத்திற்கு மேற்குறிப்பிடப்பட்ட தேவையான அளவுகளில், தெரிவுசெய்யப்படுகின்ற கேள்விதாரரிடமிருந்து மேற்படி உபகரணங்கள் கொள்வனவு செய்யப்படும்.

5. கேள்விசமர்ப்பிப்பில் நாட்டமுள்ள விலைக்கேள்விதாரர் இத்திணைக்களத்தில் கிடைக்கும்**"Application for Bid Documents"**என்ற படிவத்தினை பூர்த்தி செய்து பெறுகைக்கு மீளளிக்கப்படாத வைப்பாக ரூபா. **1,000** காசாக செலுத்தி ஆங்கில மொழியிலான பெறுகைப்பத்திரங்களை அலுவலக நாட்களில் **07.10.2019** தொடக்கம் **25.10.2019** வரையான காலப்பகுதியில் **09.00**மணிதொடக்கம் **15.00** மணிவரை பெற்றுக் கொள்ளலாம். பெறுகைப்பத்திரங்கள் தொடர்பான மேலதிக விபரங்களை திணைக்களத்தில் அலுவலக நாட்களில் **09.00** மணிதொடக்கம் **15.00**மணிவரை கேட்டறிந்து கொள்ளலாம் **.(T.P- 021-753-9146, Fax – 021-223-1725, E-Mail – ssdeptnp@gmail.com)**

6. விலைக்கேள்விகள் **28.10.2019**ந் திகதி**10.30** மணிக்கு முன்பதாக பதிவுத்தபாலிலோ அல்லது நேரடியாகவோ இத்திணைக்கள பணிப்பாளர் அறையில் பேணப்படும் பெறுகைகள் பெட்டியில் இடுவதன் மூலம் சேர்ப்பிக்கப்படல் வேண்டும். இவ்விலைக் கேள்விகள் கேள்விதாரர் அல்லது அவர்களது பிரதிநிதிகள் முன்னிலையில் **28.10.2019**ஆந் திகதி**10.30** மணிக்கு திறக்கப்படும்

வனஜா செல்வரட்ணம்
தலைவர்,
திணைக்கள பெறுகைகள் குழு,
சமூகசேவைகள் திணைக்களம் வ.மா
கண்டிவீதி,
கைதடி

(C-7789)

Digitized by Noolaham Foundation.
noolaham.org | aavanaham.org

தங்கப்பதக்கம் வென்றார் கிராண்ட் ஹோலோவே

17ஆவது உலக தடகள சம்பியன்ஷிப் போட்டித் தொடர், தற்போது கட்டார் தலைநகர் டோஹாவில் விறுவிறுப்புக்கு பஞ்சமில்லாமல் நடைபெற்று வருகின்றது.

இரசிகர்களை இன்ப வெள்ளத்தில் ஆழ்த்திவரும் இத்தொடரில் 7ஆவது நாள், நேற்று நடைபெற்ற ஆண்களுக்கான 110 மீற்றர் தடை ஓட்டத்தின் முடிவினை பார்க்கலாம்.

இதில் ஆண்களுக்கான 110 மீற்றர் தடை ஓட்டத்தின் இறுதி சுற்றில் நடப்பு ஒலிம்பிக் மற்றும் உலக சம்பியனான ஜமைக்காவை சேர்ந்த ஒமார் மெக்லியோட் உட்பட 9 வீரர்கள் பங்கேற்றனர்.

இதில் யாரும் எதிர்பாராத விதமாக அமெரிக்க வீரர் கிராண்ட் ஹோலோவே, பந்தயத் தூரத்தை 13.10 விநாடியில் கடந்து தங்கப் பதக்கத்தை முதல்முறையாக வென்றார்.

இதனைத் தொடர்ந்து, முன்னாள் உலக சம்பியனான ரஷ்ய வீரர் செர்ஜி ஷூபென்கோவ், பந்தயத் தூரத்தை 13.15 விநாடியில் கடந்து வெள்ளிப்பதக்கம் வென்றார்.

ஐரோப்பிய சம்பியனான பிரான்ஸ் வீரர் பாஸ்சல் மார்டினோட் லாகார்டி, பந்தயத் தூரத்தை 13.18 வினாடியில் கடந்து வெண்கலப் பதக்கம் வென்றார்.

இந்த போட்டியில் முதலிடத்தை பிடிப்பார் என்று எதிர்பார்க்கப்பட்ட ஒமார் மெக்லியோட் முதல் தடையை தாண்டிய போதே தசைப்பிடிப் பால் பாதிக்கப்பட்டார். இருப்பினும் அதனை சமாளித்து கொண்டு ஓடிய அவர் நிலை தடுமாறி தடைகளை எட்டி உதைத்ததுடன் ஓடுதளத்தில் கீழே விழுந்தார். இதனால் அவர் தகுதி நீக்கம் செய்யப்பட்டார்.

எல்கர், டீகொக் சதம் தென்னாபிரிக்கா பதிலடி

விசாகப்பட்டினத்தில் நடைபெற்று வரும் முதல் டெஸ்டில் டீன் எல்கர், டி காக் சதத்தால் தென்னாபிரிக்கா 8 விக்கெட் இழப்பிற்கு 385 ரன்கள் சேர்த்துள்ளது.

இந்தியா - தென்னாபிரிக்கா அணிகளுக்கு இடையிலான முதல் டெஸ்ட் விசாகப்பட்டினத்தில் நடைபெற்று வருகிறது. டாஸ் வென்று முதலில் பேட்டிங் செய்த இந்தியா, முதல் இன்னிங்சில் 7 விக்கெட் இழப்பிற்கு 502 ரன்கள் குவித்து டிக்ளேர் செய்தது.

பின்னர் முதல் இன்னிங்சை தொடங்கிய தென்னாபிரிக்கா நேற்றுமுன்தினம் 2-வது நாள் ஆட்ட முடிவில் 3 விக்கெட் இழப்பிற்கு 39 ரன்கள் எடுத்திருந்தது. டீன் எல்கர் 27 ரன்னுடனும், பவுமா 2 ரன்னுடனும் களத்தில் இருந்தனர்.

நேற்று 3-வது நாள் ஆட்டம் தொடங்கியது. டு பிளசிஸ் அரைச் சதம் அடித்தார். தொடர்ந்து விளையாடிய அவர் 55 ரன்கள் எடுத்த நிலையில் அஸ்வின் பந்தில் ஆட்டமிழந்தார்.

அடுத்து டீன் எல்கர் உடன் டி காக் ஜோடி சேர்ந்தார். டி காக் தொடக்கத்தில் இருந்தே அதிரடி ஆட்டத்தை வெளிப்படுத்தினார். டீன் எல்கர் 175 பந்தில் சதத்தை பூர்த்தி செய்தார். மறுமுனையில் டி காக் 79 பந்தில் அரைசதம் அடித்தார்.

160 ரன்கள் எடுத்திருந்த டீன் எல்கரை ஜடேஜா வீழ்த்தினார். அதன்பின்தான் ஆட்டம் இந்தியா பக்கம் திரும்பியது.

டி காக் 149 பந்தில் சதம் அடித்தார். அஸ்வின் ஐந்து விக்கெட்டுக்கள் வீழ்த்தினார்.

9-வது விக்கெட்டுக்கு முத்துசாமி உடன் மகாராஜ் ஜோடி சேர்ந்தார். இந்த ஜோடி நேற்றைய 3-வது நாள் ஆட்டம் முடியும் வரை விக்கெட் இழக்காமல் பார்த்துக் கொண்டது. தென்னாபிரிக்கா 3-வது நாள் ஆட்ட முடிவில் 8 விக்கெட் இழப்பிற்கு 385 ரன்கள் சேர்த்துள்ளது. நேற்றைய ஒரே நாளில் 5 விக்கெட்டுக்களை இழந்து 346 ரன்கள் குவித்தது குறிப்பிடத்தக்கது.

இந்தியா தற்போது 117 ரன்கள் முன்னிலை பெற்றுள்ளது. இன்று விரைவாக தென்னாபிரிக்காவின் இரண்டு விக்கெட்டுக்களையும் கைப்பற்றி, பேட்டிங்கில் அதிரடி காட்டினால் இந்தியா வெற்றி பெற வாய்ப்புள்ளது.

இளைஞனை காணவில்லை

(யாழ்ப்பாணம்)

வல்வெட்டித்துறை நெடியகாடு அரசடி வீதியைச் சேர்ந்த கிருஷ்ணதாஸ் இளங்கோ (வயது-34) என்ற இளைஞன் 13.08.2019 தொடக்கம் காணாமல்போயுள்ளார். இவர் தொடர்பான தகவல் தெரிந்தவர்கள் அவரது தந்தையாரான C.N.கிருஷ்ணதாஸிடம் தொடர்பு கொள்ளுமாறு கேட்டுக்கொள்ளப்படுகின்றீர். தொடர்புக்கு:- 077605-8975

யாழ்ப்பாணம் - நல்லூர் சீரடி சாயி நாதரின் திருமஞ்ச வெள்ளோட்ட விழா நேற்று முன்தினம் மாலை வெகு விமர்சையாக இடம்பெற்றது. (படங்கள்:- ஜ.சிவசாந்தன்)

முதலாம் ஆண்டு நினைவஞ்சலி

அமரர் சிவகுரு மகேந்திரராஜா

(ஓய்வுபெற்ற முகாமையாளர், வர்த்தகத் தினைக்களம்)

திதி:05.10.2019

பிறப்பு
17
04
1951

இறப்பு
15
10
2018

ஆண்டு ஒன்று சென்றாலும் உங்கள் நினைவுகள்
எமது மனதை என்றும் விட்டகலாது
அன்பிற்கும் பாசத்திற்கும் வரைவிலக்கணமாய்
அறிவின் சிகரமாய் உயர்ந்து நின்ற அன்புத்
தெய்வத்தின் ஆத்மா சாந்தியடைய இறைவனை
பிரார்த்திக்கின்றோம்.
ஓம் சாந்தி! சாந்தி!! சாந்தி!!!

(501)

131/4, பருத்தித்துறை வீதி,
நல்லூர்.

குடும்பத்தினர்.
தொ.இல. 077 726 2522, 021 222 0237

வடக்கின் தங்கக்குரல் தேர்வு யாழில் இன்று ஆரம்பம்

பாரதிராஜா பங்கேற்பு

(யாழ்ப்பாணம்)

வட மாகாண ஆளுநர் கலாநிதி சுரேன் ராகவனின் வழிநடத்தலில் வட மாகாண பண்பாட்டலுவல்கள் அமைச்சுடன் ஆளுநர் செயலகம் இணைந்து நடத்தும் வடக்கின் தங்கக்குரல் 2019 இற்கான தேர்வு இன்று காலை யாழ்.பொது நூலக கேட்போர் கூடத்தில் ஆரம்பமாகும்.

இசை ஆர்வலர்களை ஊக்குவிக்கும் முகமாக ஆளுநரின் வழிநடத்தலில் நடை பெறும் இந்தக் குரல் தேர்வு நிகழ்வை இயக்குநர் இமயம் பாரதிராஜா பிரதம விருந்தினராக கலந்துகொண்டு ஆரம்பித்து வைப்பார். இந்தக் குரல்தேர்வு போட்டியில் 15 தொடக்கம் 30 வயதிற்கு இடைப்பட்ட விண்ணப்பிக்கத் தவறிய வடமாகாணத் தைச் சேர்ந்தவர்கள் பங்குபற்றமுடியும் என அறிவிக்கப்பட்டது. (இ-10)

கண்ணீர் அஞ்சலி

எமது பாடசாலையின் விஞ்ஞான
பாட ஆசிரியரான திருமதி
கேதீஸ்வரி ஸ்ரீகாந்தன்
அவர்களின்
அன்புத் தந்தை

அமரர்.

கணபதி திருநாவுக்கரசு

அவர்கள் 04.10.2019 வெள்ளிக்கிழமை இறைபதமடைந்து விட்டார்.
அன்னாரின் ஆத்மா சாந்தியடைய இறைவனைப் பிரார்த்திப்பதுடன் இவரது பிரிவால் துயருற்றிருக்கும் அன்னாரின் குடும்பத்தினருக்கும் எமது ஆழ்ந்த அனுதாபங்களைத் தெரிவித்துக் கொள்கின்றோம்.

பிரதான வீதி,
யாழ்ப்பாணம்.

(538)

ஆசிரியர் நல்லுறவுக் கழகம்.
யா/ புனித சார்ள்ஸ் ம.வி.

இராசி பலன்

கிரகநிலை
சந்திராஷ்டமம்
ரோகினி, மிருகசீரிடம்

05.10.2019

புரட்டாதி 18,சனிக்கிழமை
சூரிய உதயம் காலை 6.03 மணிக்கு
சப்தமி பிற்பகல் 3.07 மணிவரை
மூலம் முன்னிரவு 6.55 மணிவரை
சுபநேரம் 3.02-4.32 மணிவரை
இராகுகாலம் 09.02-10.32 மணிவரை
புரட்டாதிச் சனி, சரஸ்வதி பூசை

வளவன்

ராகு | சனி,சந்,கேது | குரு | புத | சூரி,சுக்,செவ்

மீனம்

மற்றவர்கள் மத்தியில் உங்களின் மதிப்பும் மரியாதையும் உயரும் நாள், சுப நிகழ்வுகளில் கலந்து கொள்ளும் வாய்ப்புண்டு, பிறர் உதவியுண்டு, போசன சுகமுண்டு.

மேடம்

அச்சுறுத்தல்கள் அகன்று ஆனந்தம் கூடும் நாள், ஆன்றோர்களின் சந்திப்பு இடம்பெறலாம், வீட்டை அழகாக வைத்திருப்பதில் ஆர்வம் காட்டுவீர்கள்.

இடபம்

குடும்பத்தில் சிறுசிறு கருத்து முரண்பாடுகள் தோன்றி மறையும், பயணங்களின் போது விழிப்புணர்வு அவசியம், உடல்நலன் பற்றிய கவலை உருவாகி மறையும்.

மிதுனம்

நண்பர்கள் நம்பிக்கைக்குரியவர்களாக நடந்து கொள்வர், ஆசைப்பட்ட பொருளொன்றை வாங்கி மகிழ்வீர்கள், போசன சுகமுண்டு, காரிய அனுகூலமுண்டு.

கும்பம்

குடும்பத்தில் மகிழ்ச்சி கூடும் நாள், எடுத்த காரியத்தை எளிதில் செய்து முடிப்பீர்கள், வருமானம் திருப்தி தரும் வகையில் அமையும், பொதுவாழ்வில் புகழ் கூடும்.

கடகம்

உறவினர்களின் வருகையால் உள்ளம் மகிழ்வீர்கள், சுப நிகழ்வுகளில் புதியவர்களின் அறிமுகம் கிடைக்கும், பழைய கடன்களை அடைக்க புதிய வழியைக் கையாள்வீர்கள்.

மகரம்

தொழிலை விரிவுபடுத்தும் எண்ணம் மேலோங்கும், எடுத்த காரியங்களில் திசை திருப்பங்கள் ஏற்படலாம், அலைச்சல்கள் சற்று அதிகரிக்கும் நாள், சுபகாரியங்கள் கூடும்.

சிம்மம்

பிரபலமானவர்களின் சந்திப்பு இடம்பெறலாம், பிள்ளைகள் வழியில் பெருமைக்குரிய சம்பவங்கள் இடம் பெறலாம், எண்ணங்கள் எளிதில் ஈடேறும் நாள்.

தனுசு

சிக்கனத்தை கடைப்பிடிக்க முற்படுவீர்கள், திடீர் பயணத்தால் வழக்கமான பணிகளில் சுணக்கம் ஏற்படலாம், உடல் நலனில் கவனம் தேவை, வழிபாட்டில் ஆர்வம் காட்டுவீர்கள்.

விருச்சிகம்

நண்பர்களின் ஒத்துழைப்பால் நலம் காண்பீர்கள், தொழில் வளர்ச்சி கூடும் நாள், அனைத்திலும் வெற்றி பெற அயராது உழைக்க வேண்டிய நாள்.

துலாம்

உறவினர் வழியில் எதிர்பார்த்த உதவிகள் கிடைக்க வாய்ப்புண்டு, நீண்ட நாளைய விருப்பமொன்று நிறைவேறும் வாய்ப்புண்டு, சுப நிகழ்வுகளில் கலந்து மகிழும் வாய்ப்புண்டு.

கன்னி

கடன் சுமை குறையும் நாள், கொள்கைப் பிடிப்போடு செயற்படுவீர்கள், விரதம், வழிபாடுகளில் நம்பிக்கை கூடும் நாள், இல்லத்தில் சுகங்களும் சந்தோசங்களும் அதிகரிக்கும் நாள்.

Digitized by Noolaham Foundation
noolaham.org | aavanaham.org

புரட்டாதி சனி மூன்றாவது வாரம்

அர்த்தாஷ்டம் கண்டம, அஷ்டம ஏழரைச்சனி வந்தகாலத்தில் சனி பகவானின் தீட்சண்யத்தை குறைக்க அவரை மனம் குளிர வைக்க சுலபமான பல பரிகாரங்களாகப் பெரியோர் கூறியுள்ளார்கள். அவற்றைச் செய்வதால் தோத்திரபிரியரான சனி பகவான் மனதை மகிழ்விக்கலாம். அதன்மூலம் அவர் தீமைகளைக் குறைத்து நன் மைகள் செய்வார்.

தினமும் ஓர் ஏழைக்கு உணவு அளிப்பது, புது இரும்பு சட்டியில் எள் எண்ணெய் நிரப்பி அதில் முகம் பார்த்து விட்டு தட்சினையாக சிறிது பணத்தைப் போட்டு ஓர் ஏழைக்கு தானம் செய்யலாம். எள் சனீஸ்வரனுக்குப் பிரியமான தானியம். எள் கலந்த சாதம் காகத்திற்கு வைக்கலாம். பலருக்கு உண்ணக் கொடுக்கலாம். கறுப்பு வஸ்திரம் தானம் கொடுக்கலாம். சிறிது எள் துணியில் முடிந்து விளக்கில் திரியாக வைத்து எள் எண்ணெய் விட்டு சனீஸ்வரன் சந்நதியில் எரிக்கலாம். ஓர் ஏழைக்கு அன்னமிட்டு தோல் நீக்காத உழுந்து கறுப்புத் துணியில் கட்டிக் கொடுக்கலாம். ஒருவருடைய பிறந்த நட்சத்திரம் அல்லது சனிக்கிழமைகளில் சனிபகவானுக்கு அபிஷேகத்துடன் அர்ச்சனையும் செய்யலாம். சனிப்பிரதோசத்தன்று விரதமிருப்பது சனீஸ்வரனுக்கு ப்ரியானது. அன்று விரதமிருந்தால் பரமேஸ்வரன் அருளும் சனீஸ்வரனுடைய ஆசியும் கிடைக்கும்.

இராமாயணத்தில் சுந்தர காண்டம் பாராயணம் செய்வது சனி பகவானுடைய காயத்திரி மந்திரத்தை 108 தரம் சொல்வதாலும் பல நன்மைகள் கிடைக்கும். செல்வம் சேரும், நோய்கள் அகலும், குடும்பம் மகிழ்ச்சியாக இருக்கும்.

சனீஸ்வரன் காயத்திரி மந்திரம்

"காக த்வ ஜாய வித்மஹே
கட்க ஹஸ்தாய தீமஹி
தன்னோமந்த ப்ரசோதயாத்"

-சிவனடியான்-

அரியாலை திருமகள்பதி ஸ்ரீ முத்து ஞான வைரவர் ஆலய பரிபாலன சபையின் ஏற்பாட்டில் கவிஞர் அரியாலையூர் கு.பிரதீபனின் (யசிதீபன்) "வைரவர் புகழ் பாடுவோம்" இசைத் தட்டு வெளியீட்டு விழா அண்மையில் பரிபாலன சபைத் தலைவர் எஸ்.இராஜேஸ்வரன் தலைமையில் இடம்பெற்றது.

அதிகாலையில் வீட்டிற்குள் நுழைந்த

வன்முறைக்கும்பல் அடாவடி!

வாள்களைக் காட்டி அச்சுறுத்தி பல பொருட்களுக்குச் சேதம் விளைவிப்பு

(சாவகச்சேரி)

தென்மராட்சி-மட்டுவில் சந்திரபுரம் செல்லப்பிள்ளையார் கோவிலடிப் பகுதியிலுள்ள வீட்டிற்குள் நுழைந்து நேற்று வெள்ளிக்கிழமை அதிகாலை வேளையில் வன்முறைக் கும்பல் ஒன்று அடாவடியில் ஈடுபட்டதுடன் வீட்டில் இருந்தவர்களை வாளால் வெட்டவும் முயற்சித்தது.

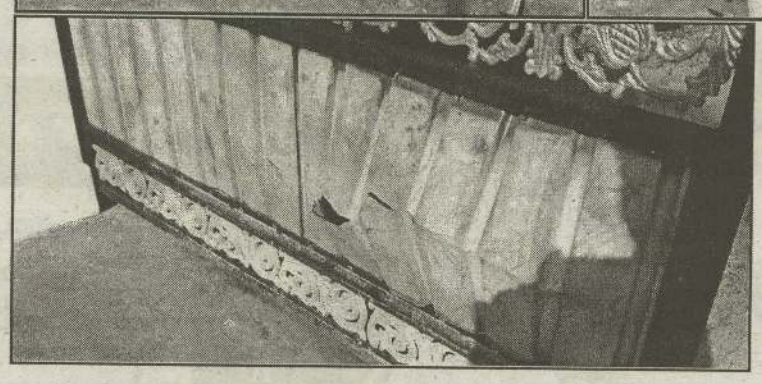

இது தொடர்பாக மேலும் தெரியவருவதாவது,

நேற்று வெள்ளிக்கிழமை அதிகாலை ஒரு மணியளவில் பிரதான வாயில் கதவுப் பூட்டை உடைத்து உள்நுழைந்த நால்வர் அடங்கிய வன்முறைக் கும்பல் மோட்டார் சைக்கிளையும் அடித்துச் சேதப்படுத்தியதுடன்,

வீட்டு யன்னல் கண்ணாடிகள், மின் குமிழ்கள் மற்றும் வீட்டிற்கு வெளியே அடுக்கி வைக்கப்பட்டிருந்த நெல் மூடைகள் போன்ற வற்றையும் வாள்களால் வெட்சேதப்படுத்தியது.

அத்துடன் வீட்டினுள் இருந்தவர்களை வாள்களால் வெட்டவும் முயற்சித்தது. இந் நிலையில் வீட்டில் இருந்தவர்கள் கூக்குரலிட்டு அயலவர்களை உதவிக்கு அழைக்க குறித்த வன்முறைக் கும்பல் இரண்டு மோட்டார் சைக்கிளில் தப்பித்துச் சென்றது.

இது தொடர்பாக சாவகச்சேரி பொலிஸில் முறைப்பாடு பதிவு செய்யப்பட்டதாக வீட்டு உரிமையாளர் தெரிவித்தார். இத் தாக்குதல் தொடர்பான மேலதிக விசாரணைகளை சாவகச்சேரி பொலிஸார் முன்னெடுத்து வருகின்றனர். (இ-5-30)

பாடசாலையிலிருந்து இடைவிலகிய 36 மாணவர்கள் மீண்டும் இணைப்பு

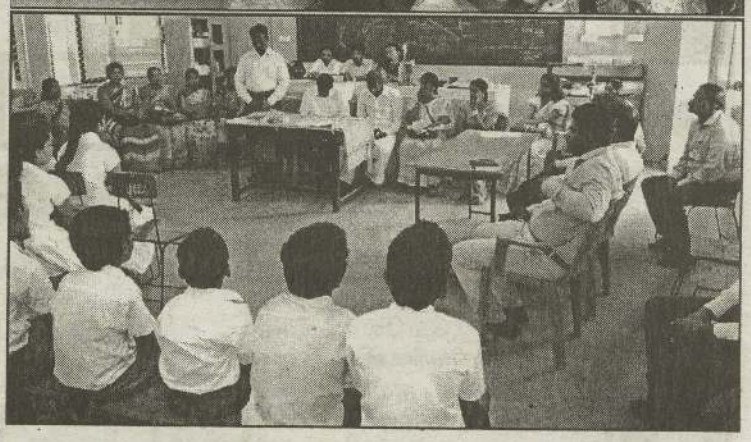

(கரணவாய்)

யாழ்.கொற்றாவத்தை அமெரிக்கன் மிஷன் தமிழ்க்கலவன் பாடசாலையில் கல்வி கற்று இடை விலகியு சமரபாகு, கரணவாய் வடக்கு, கரணவாய் வடமேற்கு, பொலிகண்டி தெற்கு, பொலிகண்டி கிழக்கு, கிராம உத்தியோகத்தர்கள், சிறுவர் தொடர்பான உத்தியோகத்தர்கள், கல்வித் திணைக்கள அலுவலர்கள், பாடசாலை ஆசிரியர்கள் ஆகியோர் வீடு வீடாகச் சென்று 36 மாணவர்களை மீள பாடசாலையில் சேர்ப்பித்தனர். (இ-5)

பருத்தித்துறை மாவட்ட சாரண பாசறை நிகழ்வு அண்மையில் நெல்லியடி மத்திய கல்லூரியில் இடம்பெற்றது. இதில் வல்வெட்டித்துறை சிதம்பரக்கல்லூரி முதன்மை நிலை பெற்று சம்பியனாகத் தெரிவு செய்யப்பட்டது. (படங்கள்-மகாலிங்கம்)

Digitized by Noolaham Foundation.
noolaham.org | aavanaham.org

குருவே துணை

வாழ்க வையகம் வாழ்க வளமுடன்

யாழ்ப்பாணம் அறிவுத்திருக்கோவில் 3ம் ஆண்டு நிறைவு தினத்தையொட்டி

விசேட சேவைக் கொடுப்பனவு அடிப்படையில் வழங்கவிருக்கும் இலகு முறை மனவளக்கலை யோகப் பயிற்சி

யாழ்ப்பாணம் மனவளக்கலை மன்ற அறக்கட்டளை யாழ்ப்பாணம் அறிவுத்திருக் கோவிலுடன் இணைந்து இருபதாம் நூற்றாண்டின் ஈடு இணையற்ற மகான் மக்கள் படும் இன்னல்களில் இருந்து அவர்களையும் காத்து அவர்களின் குடும்பங்களையும் காத்து சுற்றத்தையும் காத்து நாட்டையும் காத்து உலகையே அன்பினால் உய்விக்க போர் எனும் கொடிய நோயிலிருந்து விடுவிக்க அவர் தம் உடலையே கருவியாக்கி உடற்பயிற்சி தந்து உயிர்ப்பயிற்சி தந்து உளப்பயிற்சியும் தந்து அன்பின் வழிகொண்டு அமைதியை அடையலாம்,வாழ்த்தினால் வாழ்ந்திடலாம் என்ற உண்மையை உணர்த்திட்ட கலியுக சித்தர் எமது குரு அருட்தந்தை யோகிராஜ் வேதாத்திரி மகரிஷி அவர்கள் உருவாக்கிய அரிய பொக்கிஷம் தேடற்கரிய திரவியம் மனவளக்கலை எனும் மாபெரும் புதையலை அள்ளி அள்ளி வழங்கிவரும் யாழ்ப்பாணம் அறிவுத்திருக்கோவில் அகவை மூன்று நிறைவடைந்து நான்காம் ஆண்டில் காலடிபதிக்கும் இந்த திருநாளை எதிர்வரும் 15.10.2019 செவ்வாய்க்கிழமை பெருமையுடன் கொண்டாட இருக்கும் இத்தருணத்தில் அகவை மூன்றை சிறப்பிக்கும் வகையில் விழாவினையொட்டி சில வாரங்களுக்கு மட்டுப்படுத்தப்பட்ட வகையில் காலை, மாலை பயிற்சிகள் விஷேட சேவைக் கொடுப்பனவு என்ற வகையில் வழங்குவதற்கு ஆசானின் அறவழிசெல்லும் அறங்காவலர்கள் ஆட்பட்டுள்ளனர் என்பதை மிகவும் மகிழ்வுடன் அறியத்தருகின்றோம். பயிற்சியின் மேன்மையை, பலனை நன்குணர அன்பர்கள், ஆசிரியர்கள்,தொண்டர்கள், மாணவர்களுக்காக ஏற்பாடாகியிருக்கும் இந்த அரிய வாய்ப்பினை தவறவிடாமல் பயன்படுத்தி பயனுறுமாறு அன்புடன் அழைக்கின்றோம்.

காலம் - 05.10.2019 சனிக்கிழமையில் இருந்து 11.10.2019 வெள்ளிக்கிழமை வரை
நேரம் - காலை 9.00 மணி தொடக்கம் 11.00 மணி வரை
மாலை 5.00 மணி தொடக்கம் 07.00 மணி வரை
இடம் - யாழ்ப்பாணம் அறிவுத்திருக்கோவில்
(இல 81, பிறவுண் வீதி கொக்குவில் கிழக்கு, கொக்குவில்)
வழங்குபவர் - முதுநிலைப் பேராசிரியை இந்திரா சண்முகசுந்தரம் அவர்கள் (தமிழ்நாடு, இந்தியா) (இவர் மனவளக்கலை யோகப்பயிற்சியில் ஞானாசிரியர் விருது பெற்றவர்)

இந்த மாதம் முழுவதும் இதே விசேட சேவைக் கொடுப்பனவில் பயிற்சி வழங்கப்படவுள்ளது என்பதை மகிழ்வுடன் தெரிவித்துக் கொள்கிறோம்.

யாழ்ப்பாணம் அறிவுத்திருக்கோவில்
இல.81, பிறவுண் வீதி, யாழ்ப்பாணம்.
தொ.இல:021 222 2772. (சி-7785)

கல்யாணமாலை

சர்வதேச திருமண சேவை

இவர்களுக்கு மணமகள் தேவை

பிறப்பு: 1983 இந்து
நட்சத்திரம்: அச்சுவினி
கி.பா: 58 செவ்.7 இல்
உயரம்: 5'6"
தகைமை/தொழில்:O/L பிரான்ஸ்
தொ.இ: B/10116

பிறப்பு: 1986 இந்து
நட்சத்திரம் ஆயிலியம் 2 ஆம் பாதம்
கி.பா: செவ்.2 இல்
உயரம்: 5'8"
தகைமை/தொழில்: முகாமைத்துவ உதவியாளர்
எதிர்பார்ப்பு: வீடு, அரசதொழில் உள்நாடு மட்டும்
தொ.இ: B/10119

பிறப்பு: 1989 இந்து
நட்சத்திரம்:மிருகசீரிடம் 4ஆம் பாதம்
உயரம்: 5'8"
தகைமை/தொழில்: Bsc ஆசிரியர்
எதிர்பார்ப்பு: அரசதொழில் ஆசிரியர் விரும்பத்தக்கது உள்நாடு மட்டும்
தொ.இ: B/10122

பிறப்பு: 1991 இந்து
நட்சத்திரம்: ஆயிலியம் 4 ஆம் பாதம்கி.பா: 24¼ செவ். 8 இல்
உயரம்: 5'2"
தகைமை/தொழில்: A/L தச்சுத் தொழில் சொந்தம்
தொ.இ: B/10123

இவர்களுக்கு மணமகன் தேவை

பிறப்பு: 1988 இந்து
நட்சத்திரம்: கேட்டை 3 ஆம் பாதம்
கி.பா: 48 செவ்.7 இல்
உயரம்: 5'4"
தகைமை/தொழில்: BEng(Hons)in Software Engineering Software QA Engineer
எதிர்பார்ப்பு: கொழும்பில் வேலை செய்பவர் உள்நாடு மட்டும்
தொ.இ: G/10162

பிறப்பு: 1989 இந்து
நட்சத்திரம்: அச்சுவினி 1 ஆம் பாதம்
கி.பா: 23 உயரம்: 5'3"
தகைமை/தொழில்: Docter
எதிர்பார்ப்பு: Docter
தொ.இ: G/10166

பிறப்பு: 1993 இந்து
நட்சத்திரம்: பூரட்டாதி 2 ஆம் பாதம்
கி.பா: 25 ¼ செவ். 4 இல்
தகைமை/தொழில்: complered Diploma in IcT Following Degiee in coputarSecurilyGrophecDesigner
எதிர்பார்ப்பு: நிரந்தர உத்தியோகம்
தொ.இ: G/10169

பிறப்பு: 1992 இந்து
நட்சத்திரம்: விசாகம் 1ஆம் பாதம்
தகைமை/தொழில்: பட்டதாரி கதிர் இயக்கம் வேலை செய்பவர்
எதிர்பார்ப்பு: எஞ்ஞினியர் டாக்டர்
தொ.இ: G/10171

கல்யாணமாலை
இல. 141, பிறவுண் வீதி, யாழ்ப்பாணம்
தொடர்பு:- 021 720 1005, 021 221 5434
E-mail:- kalyanamalai.jaffna@gmail.com
அலுவலக நேரம்:- காலை 9 மணி தொடக்கம் மாலை 5 மணிவரை
விடுமுறை தினம்:- ஞாயிற்றுக்கிழமை
பதிவுக் கட்டணம் 1000 ரூபாவுடன் தொலைத்தொடர்பு சேவைக் கட்டணமாக ரூபா 300 அறவிடப்படும்.

இரத்ததான முகாம்

(யாழ்ப்பாணம்)

யாழ். ஏழாலை மேற்கு சைவ சன்மார்க்க வித்தியா சாலையின் நூற்றாண்டு விழாவை முன்னிட்டுப் பழைய மாணவர்கள் நடத்தும் மாபெரும் குருதிக் கொடை முகாம் இன்று சனிக்கிழமை காலை 8 மணி முதல் பிற்பகல் 2 மணி வரை பாடசாலை மண்டபத்தில் இடம்பெறும்.

தெல்லிப்பழை ஆதார வைத்திய சாலை யின் நடமாடும் இரத்த வங்கிப் பிரிவினரின் அனுசரணையில் நடைபெறும் இக் குரு திக் கொடை முகாமில் ஆர்வமுள்ள அனைவரும் கலந்து கொண்டு உயிர்காக்கும் உன்னத பணிக்கு ஒத்துழைப்பு வழங்குமாறு ஏற்பாட் டாளர்கள் கேட்டுக் கொண்டனர். (இ-5-18)

வலம்புரி விளம்பரத் தொடர்புகளுக்கு 021 221 7603 021 567 1532

வைத்தியம்

தலைமுடி உதிர்தல், முள்ளந்தண்டு பிரச்சினை, பாரிசவாதம், சலரோகம், உடல்பருமன் குறைத்தல் அல்லது கூட்டுதல் (வயிறு, மார்பு, கை) ஆண்மைக் குறைபாடுகள், குழந்தையின்மை போன்றவற் றிற்கு சிகிச்சை வழங்கப்படும். (515)
தொடர்பு:- **Shan's Health Care**
225, K.K.S. Road Kokuvil T.p: 077 035 7307

வலிகாமம் கிழக்கு பிரதேச சபை, புத்தூர்.
சந்தைகள், இறைச்சிக் கடைகள்
குத்தகைக்கு வழங்குவதற்கான கேள்வி அறிவித்தல்-2020

கீழ்க்குறிப்பிடப்படும் சந்தை, இறைச்சிக்கடைகளினை 2020 ஆம் ஆண்டிற்கு (01.01.2020 - 31.12.2020) குத்தகைக்கு வழங்குவதற்கான கேள்விகள் சபையினால் கோரப்படுகின்றன.

கேள்விப்பத்திரம் வழங்கப்படும் திகதி: 09.10.2019 -24.10.2019 12.00 மணி வரை
கேள்வி ஏற்றுக்கொள்ளப்படும் திகதி : 24.10.2019 பி.ப 02.00 மணி வரை
கேள்விகள் திறந்து பரிசீலிக்கப்படும் திகதி : 24.10.2019 பி.ப 02.00 மணி

கேள்விகள், இணைப்பிரதிகளில் தயாரிக்கப்பட்டு, மூலப்பிரதியை "செயலாளர், வலிகாமம் கிழக்கு பிரதேச சபை, தலைமை அலுவலகம்,புத்தூர்"எனும் முகவரிக்கும், இணைப்பிரதியை "பிராந்திய உள்ளூராட்சி உதவி ஆணையாளர், பிராந்திய உள்ளூராட்சி உதவி ஆணையாளர் அலுவலகம், சிவன் பண்ணை வீதி, யாழ்ப்பாணம்" எனும் முகவரிக்கும் எதிர்வரும் 24.10.2019 ஆம் திகதி பி.ப 02.00 மணிக்கு முன்னர் கிடைக்கக்கூடியதாக நேரடியாகவோ அல்லது தபால் மூலமாகவோ அனுப்பி வைக்கப்படல் வேண்டும். மேலும் கேள்வியை தகுந்த காரணங்களால் ஏற்கவோ அல்லது நிராகரிக்கவோ கேள்விச்சபைக்கு பூரண அதிகாரம் உண்டு.

கேள்விப் பத்திரங்களை தலைமை அலுவலகத்தில் பெற்றுக்கொள்ளலாம்.

தொ. இல	விபரம்	மீளளிக்கப்படாத கேள்விப்பத்திர கட்டணம்	மீளளிக்கப்படும் கேள்வி வைப்புப்பணம்	ஏற்றுக் கொள்ளக்கூடிய ஆகக்குறைந்த தொகை	மாதாந்த வாடகை
	அச்சுவேலி உப அலுவலகம்				
01	அச்சுவேலிபொதுச்சந்தையும் துவிச்சக்கரவண்டிதரிப்பிடமும் அச்சுவேலி பஸ் நிலைய வாகன தரிப்பிடமும்	500.00	25,000.00	10,503,900.00	
02	அக்கரை கடற்கரை வாகன தரிப்பிடமும் சிற்றுண்டிச்சாலை மற்றும் சிறுவர் மகிழ்விடல்	500.00	2000.00	68,200.00	500.00
03	அச்சுவேலி மாட்டிறைச்சிக்கடை	500.00	10,000.00	836,000.00	1200.00
04	அச்சுவேலி கோழியிறைச்சிக்கடை	500.00	3000.00	634,700.00	1200.00
05	வளலாய் தம்பாலை பொதுச்சந்தை	500.00	2000.00	313,500.00	
06	வளலாய் கோழியிறைச்சிக்கடை	500.00	2000.00	150,701.00	250.00
	புத்தூர் உப அலுவலகம்				
01	புத்தூர்மாட்டிறைச்சிக்கடை	500.00	10,000.00	1,518,880.00	500.00
02	புத்தூர் பொதுச்சந்தை	500.00	2000.00	385,000.00	
03	புத்தூர் கோழியிறைச்சிக்கடை	500.00	2000.00	344,300.00	500.00
04	நிலாவரை திறந்தவெளிச்சந்தையும் வாகன தரிப்பிடமும்	500.00	2000.00	1,320,330.00	
	கோப்பாய் உப அலுவலகம்				
01	கோப்பாய் வடக்கு மாட்டிறைச்சிக்கடை	500.00	10,000.00	2,750,000.00	500.00
02	கோப்பாய் மீன் சந்தை	500.00	2000.00	77,000.00	
	உரும்பிராய் உப அலுவலகம்				
01	உரும்பிராய் மாட்டிறைச்சிக்கடை	500.00	3000.00	1,244,211.00	500.00
02	உரும்பிராய் ஆட்டிறைச்சிக்கடை	500.00	3000.00	662,750.00	500.00
03	உரும்பிராய் மத்திய சந்தை	500.00	3000.00	342,650.00	
04	ஊரெழு மாட்டிறைச்சிக்கடை	500.00	2000.00	787,600.00	2500.00
05	ஊரெழு ஆட்டிறைச்சிக்கடை	500.00	2000.00	56,056.00	2500.00
06	உரும்பிராய் கோழியிறைச்சிக்கடை	500.00	3000.00	486,200.00	500.00

01. சந்தையிலிருந்து 1/2 கி.மீற்றர் சுற்றாடலில் மீன்,மரக்கறி விற்பது தடை செய்யப்பட்டுள்ளது.
02. கேள்விப் பத்திரங்களை பெற விரும்புபவர்கள் அவர்களது அடையாள அட்டையுடன் சமுகமளிக்கும் போது அதன் நிழற்படப்பிரதியையும், பிரதேச கிராம சேவையாளரால் வழங்கப்பட்ட வதிவிடச்சான்றிதழையும் சமர்ப்பிக்கப்படல் வேண்டும்.
03. கேள்விப்படிவக்கட்டணம் , கேள்வித்தொகை ,மாத வாடகை என்பவற்றுக்கு , காலத்துக்குக்காலம் அரசாங்கத்தினால் விதிக்கப்படும் வரி செலுத்தப்பட வேண்டும்.
04. உள்ளூராட்சி மன்றங்களினால் "தவறுனராக" கணிக்கப்பட்ட எவருக்கும் கேள்விப்பத்திரம் வழங்கப்படமாட்டாது. எனினும் படிவம் வழங்கப்பட்டபின் அறியும் பட்சத்தில் அவரின் கேள்வி நிராகரிக்கப்படும்.
05. ஆகக்குறைந்த கேள்வித்தொகையிலும் குறைந்த கேள்வி கோருபவர்களின் கேள்வி விண்ணப்பம்நிராகரிக்கப்படுவதுடன் கேள்வி வைப்புப் பணமும் மீளளிக்கப்படமாட்டாது.
06. கேள்விகள் திறக்கப்படும் நேரத்தில் கேள்விதாரரோ அவரது பிரதிநிதியோ சமுகமளிக்கலாம்.
07. விலை மதிப்பீட்டுத் திணைக்களத்தினால் மாதாந்த வாடகை மீள்மதிப்பீடு செய்யப்படும் போது மதிப்பீடு செய்யப்படும் தொகை செலுத்தப்படல் வேண்டும்
08. சந்தையை குத்தகைக்கு எடுப்பவர்கள் உற்பத்தியாளர்களால் கொண்டு வரப்படும் உற்பத்திப்பொருட்களுக்கு 4வீத வரி அறவிடப்படல் வேண்டும்.
09. உள்ளூராட்சி ஆணையாளரின் சுற்றறிக்கை இல 03/2015 இல் குறிப்பிடப்பட்டுள்ள நடைமுறைகளை பின்பற்றி ஒப்பந்தம் செய்யப்படல் வேண்டும்.இது தொடர்பான விபரங்களை கேள்விப்பத்திரங்களை பெறும்போது தலைமை அலுவலகத்தில் பெற்றுக்கொள்ளலாம்.
10. கேள்வி சம்பந்தமான மேலதிக விபரங்களை எமது தலைமை அலுவலகத்தில் அலுவலக நேரத்தில் பெற்றுக்கொள்ளலாம்.

தியாகராஜா நிரோஷ், தவிசாளர்,
வலிகாமம் கிழக்கு பிரதேச சபை, புத்தூர் (சி-7781)

Digitized by Noolaham Foundation.
noolaham.org | aavanaham.org

யாழ்ப்பாணம் சென்.பற்றிக்ஸ் கல்லூரியில் புதிதாக நிர்மாணிக்கப்பட்ட கட்டடம் நேற்று திறக்கப்பட்டது. கல்லூரியின் பழைய மாணவனான சிற்றம்பலம் நிதியத்தினூடாக நிர்மாணிக்கப்பட்ட இக் கட்டடத்தை சிற்றம்பலத்தின் பேரனான சஞ்சீவ் சிற்றம்பலம் பிரதம விருந்தினராகக் கலந்து கொண்டு நாடா வெட்டி திறந்து வைத்தார். கல்லூரியின் அதிபர் அருட்தந்தை திருமகன் தலைமையில் இடம்பெற்ற இத் திறப்பு விழாவில் யாழ்.ஆயர் கலாநிதி ஜஸ்ரின் பேணாட் ஞானப்பிரகாசம் ஆண்டகை, யாழ்.மாநகர சபை முதல்வர் இ.ஆனல்ட், வைத்திய கலாநிதி ராஜேந்திரா உள்ளிட்ட கல்லூரியின் ஆசிரியர்கள், மாணவர்கள், பழைய மாணவர்கள், அருட்தந்தையர்கள் எனப் பலரும் கலந்து கொண்டனர். (படங்கள்:-ஐ.சிவசாந்தன்)

ஜனாதிபதித் தேர்தலில் சிந்தித்து செயற்பட வேண்டும்

மக்களுக்கு மகாநாயக்க தேரர் அறிவுரை

(பதுளை)

ஜனாதிபதித் தேர்தலில் மக்கள் மிகவும் நிதானமாகச் சிந்தித்து செயற்பட வேண்டும் என அஸ்கிரிய பீட மகா நாயக்கர் வரகாகொட ஸ்ரீ ஞானரத்ன தேரர் தெரிவித்தார்.

பதுளையில் நேற்று முன் தினம் நடைபெற்ற சமய நிகழ்வொன்றில் கலந்துகொண்டு கருத்துத் தெரிவிக்கையில் மகா நாயக்கதேரர் மேற் கண்டவாறு தெரிவித்தார். (இ-7)

குருநகரில் கடற்படையினரால் ஒரு கிலோ வெடிமருந்து மீட்பு!

(யாழ்ப்பாணம்)

யாழ்ப்பாணம் குருநகர் பகுதியில் ஒரு கிலோ கிராம் நிறையுடைய சி-4 வெடிமருந்து நேற்று கடற்படையினரால் மீட்கப்பட்டது.

குருநகர் கொய்யாத்தோட்டம் கடற்கரைப் பகுதியில் கிடந்த வெடிமருந்து கடற்படையினரால் மீட்கப்பட்டது.

மீன்பிடிப்பதற்குப் பயன்படுத்த எடுத்துச் சென்றிருக்கலாம் என்றும், வெடிமருந்து தொடர்பாக யாரையும் கைதுசெய்யவில்லை என்றும் கடற்படையினர் தெரிவித்தனர்.

மீட்கப்பட்ட வெடிமருந்தை மண்டைதீவு கடற்படை முகாமிற்கு எடுத்துச் சென்றனர். வெடிமருந்து தொடர்பாக யாழ்ப்பாணம் பொலிஸாருக்கு எந்தத் தகவலும் வழங்கப்படவில்லை என்பதும் குறிப்பிடத்தக்கது. (இ-5-101)

சஹ்ரானுடன் பயிற்சி பெற்ற மற்றுமொருவர் கைது

(பேருவளை)

தற்கொலை குண்டுதாரி மொஹமட் சஹ்ரானுடன் பயிற்சி பெற்றதாகக் கூறப்படும் மற்றுமொரு சந்தேக நபர் கைது செய்யப்பட்டார். அம்பாந்தோட்டை பிரதேசத்தில் பயிற்சி பெற்றிருந்த மொஹமட் ஜெம்சிட் என்ற காத்தான்குடி பிரதேசத்தைச் சேர்ந்த நபர் ஒருவர் கைது செய்யப்பட்டு கொழும்பு குற்றவியல் விசாரணைப் பிரிவில் தடுத்து வைத்து விசாரணைக்கு உட்படுத்தப்பட்டிருந்தார்.

அவரின் தொலைபேசி இலக்கத்தைக் கொண்டு மேற்கொள்ளப்பட்ட பகுப்பாய்வின் பின்னர் பயங்கரவாதக் குழுவுடன் தொடர்புடைய மற்றுமொரு சந்தேகநபர் நேற்று முன்தினம் இரவு பேருவளை, அம்பேபிட்டிய பிரதேசத்தில் வைத்து கைது செய்யப்பட்டார்.

20 வயதுடைய மொஹமட் வசீம் என்ற அபூமஸ்வூட் என்ற மாவனெல்லை, பூடாவ வீதியை சேர்ந்த இளைஞன் ஒருவரே இவ்வாறு கைது செய்யப்பட்டதாக பொலிஸார் தெரிவித்தனர். சந்தேகநபர் அம்பாந்தோட்டையில் இடம்பெற்ற பயிற்சிகளில் தொடர்புடையவர் என விசாரணைகளில் தெரிய வந்தது. அவர் தொடர்பில் கொழும்பு குற்றவியல் பிரிவினர் மேலதிக விசாரணைகளை மேற்கொண்டு வருகின்றனர். (இ-7)

வாணி விழாவும் ஆசிரியர் தினமும்

(ஈச்சமோட்டை)

சுன்னாகம் வாழ்வகம் விழிப்புல வலுவிழந்தோர் இல்லத்தின் வாணி விழாவும் ஆசிரியர் தினமும் நாளை 6 ஆம் திகதி ஞாயிற்றுக்கிழமை காலை 8.30 மணியளவில் வாழ்வகபிரதானமண்டபத்தில்பொன். தீபம் தலைமையில் நடைபெறும்.

வாழ்வகத் தலைவர் ஆ.ரவீந்திரன் ஆசியுரையுடன் ஆரம்பமாகும் இந் நகழ்வில் விருந்தினர்களாக, ஓய்வு நிலை அதிபர் திருமதி ப.பத்மநாதன், சைவப்புலவர், கலாபூஷணம் சு.செல்லத்துரை ஆகியோர் கலந்து கொள்வர். இதில் ஆசிரியர் கௌரவிப்பும் வாழ்வக மாணவர்களின் கலை நிகழ்வும் இடம்பெறும். (இ-5-105)

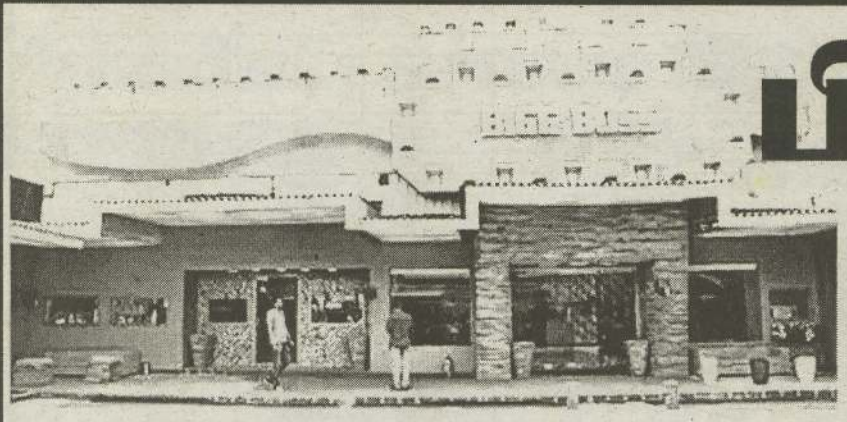

பிக் போஸ் வீடு

முகின் -லொஸ்லியா இடையே கடும் போட்டியா?

பிக்போஸ் நிகழ்ச்சி இறுதிக்கட்டத்தை எட்டியுள்ள நிலையில் யாருக்கு வெற்றிக்கான வாய்ப்பு என்று ரசிகர்கள் எதிர்பார்த்து காத்திருக்கின்றனர். தற்போது வந்த தகவலின்படி முகின் தான் தொடர்ந்து முதலிடத்தில் இருப்பதாகவும், லொஸ்லியா இரண்டாவது இடத்தில் இருப்பதாகவும் தெரியவந்துள்ளது.

இந்நிலையில் இவர்களை, தொடர்ந்து லொஸ்லியாவும் மூன்றாவது இடத்தில் சாண்டியும், இறுதி இடத்தில் ஷெரினும் இருந்து வருகிறார்கள். எனவே, முதல் நாளில் இருந்தே முகின் முன்னணியில் இருந்து வருகிறார்.

நான்காம் நாள் வாக்குகளின் நிலவரப்படி முகேனுக்கு தான் அதிகப்படியான வாக்குகள் விழுந்து வருகிறது. முகினுக்கு அதிக வாக்குகள் விழுவதற்கு தர்ஷனும் ஒரு காரணம் என்றும் கூறப்படுகிறது. தர்ஷன் பிக்போஸ் வீட்டில் இருந்தவரை முகினுக்கு தனது ஆதரவை தெரிவித்து வந்தார்.

அதேபோல பிக்போஸ் வீட்டில் இருந்து தர்ஷன் வெளியேறிய போது நான் ஜெயிக்க வில்லை என்றாலும் நீ ஜெயிக்க வேண்டும். அப்படி செய்தால் அது நான் ஜெயித்ததற்கு சமம் என்று கூறிவிட்டு சென்றார். இதனால் தர்ஷனின் ஆதரவாளர்கள் தற்போது தங்களது ஆதரவைத் முகினுக்கு தெரிவித்த வண்ணம் இருக்கின்றனர் என்று கூறப்படுகிறது.

எனவே, தற்போதும் முகினுக்கு தான் ஆதரவு அதிகம் இருந்து வருகிறது . பிக்போஸ் நிகழ்ச்சியின் ஆரம்பத்தில் முகினுக்கு பெரிய ஆதரவு ஒன்றும் ஏற்படவில்லை ஆனால், செல்ல செல்ல முகினின் நல்ல குணத்தினால் முகினுக்கு ரசிகர்களின் ஆதரவு கூடி வந்தது.

ஒருவேளை முகின் வெற்றி பெற்று விட்டால் அது பிக்போஸ் நிகழ்ச்சியில் வரலாறாக அமையும். அது என்னவெனில் முகின் தான் இந்த சீசனில் டிக்கெட் டு பினாலேவை வென்று இறுதிப்போட்டிக்கு நேரடியாக தகுதி பெற்றார். ஆனால், கடந்த முதல் சீசனில் சினேகன் மற்றும் இரண்டாவது சீசனில் ஜனனியும் டிக்கெட்டு பினாலேவை வென்றனர். ஆனால், இவர்கள் இருவருமே பிக்போஸ் பட்டத்தை வெல்லவில்லை. எனவே, இந்த சீசனில் இறுதிப்போட்டிக்கு நேரடியாக தகுதி பெற்ற முகினாவது பட்டத்தை வெல்வாரா என்பதை பொறுத்திருந்து பார்ப்போம்.

இதேபோல லொஸ்லியாவிற்கும் முகினுக்கு இணையான ஆதரவு இருந்து வருகிறது. முகினுக்கு எப்படி தர்ஷன் ரசிகர்கள் ஆதரவளித்து வருகின்றனரோ அதேபோல கவின் ரசிகர்கள் பலரும் தற்போது லொஸ்லியாவிற்கு ஆதரவை வழங்கி வருகின்றனர் என்று கூறப்படுகிறது.

எனவே, இந்த சீசனில் பிக்போஸ் பட்டத்தை முகின் அல்லது லொஸ்லியா தான் வெல்வார்கள் என்று ஆணித்தரமாக நம்பப்படுகிறது. அதிலும் முகினுக்கு தான் பட்டத்தை வெல்ல அதிக வாய்ப்பு இருந்து வருவதாக சமூக வலைத்தளத்தில் ஒரு பேச்சும் நிலவி வருகிறது.

மீண்டும் வீட்டிற்குள் வந்த தர்ஷன், கவின்

தமிழில் ஒளிபரப்பாகிக் கொண்டிருக்கும் பிக்போஸ் நிகழ்ச்சியின் 100ஆவது நாள் எப்போதோ முடிந்துவிட்டது. வரும் ஞாயிற்றுக்கிழமை நிகழ்ச்சியின் இறுதி நாள்.

அன்று யார் பிக்போஸ் 3ஆவது சீசனில் டைட்டிலை வெல்லப் போகிறார் என்று தெரியவரும். பிக்போஸ் வீடு கலகலப்பாக இருக்க பழைய போட்டியாளர்கள், தொகுப்பாளர்கள் என வீட்டிற்கு வந்த வண்ணம் உள்ளனர்.

பிக்போஸ் வீட்டில் இருந்து வெளியேறிய கவின் மற்றும் தர்ஷன் மீண்டும் உள்ளெ வருகிறார்கள். அவர்களை பார்த்ததும் மற்ற போட்டியாளர்கள் படு கொண்டாட்டத்தில் இறங்கி விடுகின்றனர்.

Digitized by Noolaham Foundation.
noolaham.org | aavanaham.org

குமரப்பா, புலேந்திரன் உடன் பத்து வேங்கைகளின்

32 ஆம் ஆண்டு நினைவேந்தல் இன்று

1987 ஆம் ஆண்டு அப்போதைய இந்தியப் பிரதமர் ராஜீவ் காந்திக்கும், இலங்கையின் ஜனாதிபதி ஜே.ஆர். ஜெயவர்த்தனவுக்கும் இடையில் ஏற்படுத்தப்பட்ட, இந்திய - இலங்கை ஒப்பந்தத்தின்பின், நிலவிய அமைதிக் காலத்தில், பாக்கு நீரிணையின் ஊடாக லெப்ரினன்ட் கேணல்களான குமரப்பா, புலேந்திரன், மேஜர் அப்துல்லா, கப்டன்களான கரன், ரகு,பழனி, மிரேஸ், நளன், லெப்ரினென்ட்கள் தவக்குமார், அன்பழகன், றெஜினோல்ட், இரண்டாம் லெப்ரினென்ட் ஆனந்தகுமார் ஆகிய போராளிகளுடன்மேலும் மூன்று போராளிகள் "கடற்புறா" கப்பலில் நிராயுதபாணிகளாகப் பயணம் செய்த பொழுது, பருத்தித்துறை முனைப் பகுதியில் வைத்து இந்தியக் கடற் படையினரால் கைது செய்யப்பட்டு பலாலியில் உள்ள இந்திய - இலங்கை கூட்டுப்படை முகாமுக்குள் கொண்டு செல்லப்பட்டனர்.

அவர்களைக் கைது செய்த செய்தி அப்போதைய இலங்கையின் பாதுகாப்பு அமைச்சராக இருந்த லலித் அத்துல்த் முதலிக்குத் தெரியப்படுத்தப்பட்டதும் மகிழ்ச்சியில் ஆழ்ந்த, அமைச்சர் அந்தப் பதினான்கு போராளிகளையும் கொழும்புக்கு அனுப்பி வைக்குமாறு விடுத்த பாதுகாப்பு அமைச்சரின் ஆணையை ஏற்ற இந்திய இராணுவத் தளபதி, இந்தியத் தூதுவராக இருந்த ஜே.என்.டிக்சிற்றின் அனுமதியுடன் தடுப்பில் இருந்த போராளிகளையும் கொழும்புக்குக் கொண்டு செல்ல ஆயத்தங்களை மேற்கொண்டனர்.

"எங்களைக் கொழும்புக்குக் கொண்டு செல்ல வேண்டாம்... அவ்வாறு நாம் அவர்களிடம் சேர்க்கப்பட்டால் அவர்களால் கொல்லப்படுவோம்" என்று எடுத்துக்கூறியபோதும், இந்தியப் படையினரால், பலவந்தமாகக் கொழும்புக்குக் கொண்டுசெல்ல எடுத்த முடிவுக்குத் தமிழ் மக்களின் தரப்பில் இருந்தும் எதிர்ப்புக்களும் ஆர்ப்பாட்டங்களும் நடைபெற்றன. அன்று தமிழ் மக்களின் ஏகோபித்த வேண்டுகோள்களையும் புறந்தள்ளிய இந்தியப் படையினர் இந்திய- இலங்கை ஒப்பந்தத்திற்கு மாறாகச் செயற்பட்டதாக இந்திய ஊடகங்களே தெரிவித்தன.

தாங்கள் கொழும்புக்குக் கொண்டு செல்லப்பட்டால் கொல்லப்படுவோம் என்பதை உணர்ந்து கொண்ட போராளிகள் அனைவரும் கூட்டாக ஒன்று சேர்ந்து 1987 ஆம் ஆண்டு ஒக்டோபர் மாதம் 5 ஆம் திகதியன்று, பிற்பகல்

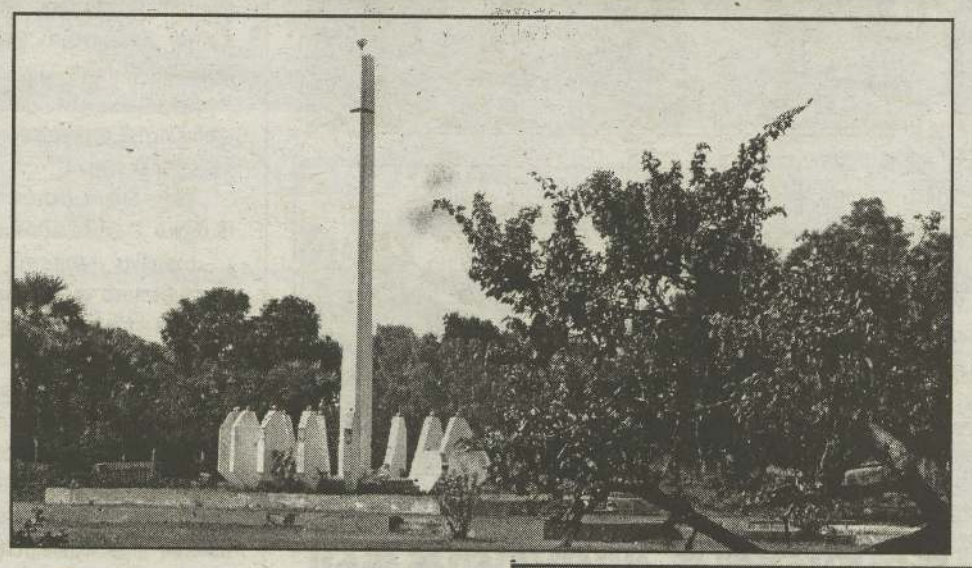

5.05 மணிக்கு சயனைற் அருந்திய பொழுது, இவர்களைக் காப்பாற்றுவதற்காக இராணுவத்தினர் எடுத்த தீவிர சிகிச்சையினால் இருவர் மட்டுமே காப்பாற்றப்பட்டனர். ஏனைய பன்னிரு போராளிகளும் இந்திய இராணுவத்தினர் முன்னிலையிலேயே, வீரச்சாவைத் தழுவினர்.

அவர்களது மரணச் செய்தி தெரிய வந்ததும் வடக்கு- கிழக்கு மற்றும் புலம் பெயர்ந்த நாடுகள் எங்கும் பாரிய அதிர் வலைகளை ஏற்படுத்தியதுடன் இந்திய அரசுக்கு எதிரான ஆர்ப்பாட்டங்களும் மேற்கொள்ளப்பட்டன.

05.10.1987 ஆம் ஆண்டு பலாலி இராணுவ முகாமில் இடம்பெற்ற அந்தத் துயரம் தோய்ந்த நினைவுகள் காலங் காலமாக மக்களால் பூசிக்கப்படவேண்டு மென்பதற்காக, இந்திய இராணுவத்தினரின் அச்சுறுத்தல்களின் மத்தியிலும் தீருவிலில் பன்னிரு வேங்கைகளையும் தீமூட்டிய அதேஇடத்தில் பன்னிருவரின் நினைவுத்தூபி, பல்லாயிரக்கணக்கான பொதுமக்களினதும் வல்வைப் பிரஜைகள் குழுவினரதும் உழைப்புடனும் பொது அமைப்புக்களின் நிதியுதவியுடன் அமைக்கப்பட்டது.

அதேவேளை அன்றைய உள்ளூராட்சி உதவி ஆணையாளரின் நிதியுதவியுடன் வல்வை நகராட்சி மன்றத்திற்கான பொதுப் பூங்காவும் அந்த இடத்திலேயே மிகக்குறுகிய காலத்தில் உருவாக்கப்பட்டது. அதற்கான ஆதனங்களின் உரிமத்தைப் பெற்றுக் கொள்வதற்காக அப்பொழுது, ஆலயங்களின் உரிமையாளர்களையும் ஏனைய காணி உரிமையாளர்களையும் சந்தித்து அவர்களின் அனுமதியுடன் நினைவுத் தூபிகளும் பூங்காவும் அமைக்கப்பட்டன. இதில் பலருக்கு ஆதனத்திற்கான பெறுமதியான பணமும் வழங்கப்பட்டன.

பன்னிரு வேங்கைகளின் நினைவாக அமைக்கப்பட்ட 72 அடி உயரமான பிரமாண்டமான நினைவுத் தூபி முதலாவது ஆண்டு நினைவு நிகழ்வில் திறந்து வைக்கப்பட்டது. இந்த நிகழ்வைக் குழப்புவதற்காகவே, அன்று அதிகாலையில் இருந்தே ஆயிரக்கணக்காகக் குவிக்கப்பட்ட இந்திய இராணுவத்தினரின் கெடுபிடிகள் ஊரடங்குச் சட்ட நெருக்கடிகளின் மத்தியிலும் தமிழ் மக்கள் உணர்வுபூர்வமாகக் கலந்து கொண்டிருந்தமை வரலாற்று முக்கியத்துவம் வாய்ந்த நிகழ்வாக இருந்தது.

பொது மக்களினதும் பொது அமைப்புக்களினதும் வல்வைப் பிரஜைகள் குழுவினரதும் கடுமையான உழைப்பில் விடுதலைப் புலிகளை நினைவு கூருவதற்காகவே உருவாக்கப்பட்ட பிரமாண்டமான நினைவாலயமும் கேணல் கிட்டுவினதும் ஏனைய பத்து போராளிகளினதும் நினைவாக அமைக்கப்பட்ட "எம்.வி.அகத்" என்ற கப்பலின் மாதிரி உருவிலான நினைவாலயமும் பின்னர் இலங்கை இராணுவத்தினரால் புல்டோசர்கள் கொண்டு இடித்து அழிக்கப்பட்டுத் தரைமட்டமாக்கப்பட்டு விட்டன.

தீருவிலில் அமைக்கப்பட்டு இடிக்கப்பட்ட நினைவுத் தூபியின் மாதிரி வடிவமைப்பு தற்பொழுது லண்டனில் அமைக்கப்பட்டு மக்களின் அஞ்சலிக்காக வைக்கப்பட்டுள்ளமை இதன் முக்கியத்துவத்தை பிரித்தானிய மக்களுக்கும் எடுத்துக்காட்டுகிறது.

ஆயினும் தமிழ் மக்களின் நெஞ்சங்களில் நிலைத்து மதிக்கப்படும் அந்தப் பன்னிரு வேங்கைகளின் நினைவுகள் மட்டும் காலத்தால் அழித்துவிட முடியாது என்பதற்கு இன்றும் தாயகத்திலும் புலம்பெயர்ந்த நாடுகளிலும் உணர்வுடன் நினைவுகூரப்பட்டு வருகின்றமை அவர்களுடைய தியாகங்களுக்கு என்றோ ஒருநாள் இந்திய அரசும் இலங்கை அரசும் பதில் கூறியே ஆகவேண்டும் என்ற செய்தியை எடுத்துக் கூறுகிறது.

ஆம்... நாற்பது வருட அரசியல் அனுபவம் கொண்ட இலங்கையின் ஜனாதிபதி ஜே.ஆர்.ஜெயவர்த்தனவினால் நாற்பது வயதுடைய இந்தியப் பிரதமர் ராஜீவ்காந்தி இலங்கைத் தமிழர்களின் விடயத்தில் ஏமாற்றப்பட்ட அந்தத் துன்பியல் நிகழ்வுகளுக்கு இந்திய அரசு இனிமேலாவது பரிகாரம் காணும் என்ற எதிர்பார்ப்பில் உலகத் தமிழினம் காத்திருக்கிறது.

வல்வை.ந.ஆனந்தராஜ்

தேசிய வாசிப்பு மாதத்தை முன்னிட்டு பேருந்து நிலையத்தில் பத்திரிகை வசதி

(யாழ்ப்பாணம்)

தேசிய வாசிப்பு மாதத்தை முன்னிட்டு வலி.தெற்கு பொது நூலகத்தின் ஏற்பாட்டில் சுன்னாகம் பேருந்து நிலையத்தில் பயணிகள், பத்திரிகை வாசிப்பதற்கு வசதி ஏற்படுத்தப்பட்டது.

பேருந்துகளுக்காக காத்திருக்கின்ற பயணிகள் வாசிப்பதற்காக இந்த வசதி நேற்று முன்தினம் முதல் உத்தியோகபூர்வமாக ஆரம்பிக்கப்பட்டது.

இதில் வலி.தெற்கு பிரதேச சபையின் தவிசாளர் க.தர்சன் கலந்து கொண்டார். சுன்னாகம் பொது நூலகத்தின் இச்செயற்பாட்டிற்கு பயணிகள் ஒத்துழைப்பு வழங்கும் பட்சத்தில் உள்ளூர் மற்றும் தமிழக சஞ்சிகைகளும் பேருந்து நிலையத்தில் வைக்கப் படும் என நூலக நிர்வாகத்தினர் தெரிவித்தனர்.

வலி.தெற்கு பிரதேச சபையின் இச்செயற்பாட்டிற்கு பயணிகள் பலரும் பெரும் வரவேற்பை தெரிவித்தனர். (இ-89)

ஞாயிற்றுக்கிழமைகளில் வர்த்தக நிலையங்கள் திறக்கப்படும்

(யாழ்ப்பாணம்)

நவராத்திரிமற்றும்தீபாவளியை முன்னிட்டு நாளை 6 ஆம் திகதி மற்றும் எதிர்வரும் 13, 20 ஆம் திகதிகளில் வரும் ஞாயிற்றுக்கிழமைகளில் நெல்லியடி வர்த்தக நிலையங்கள் திறக்கப்படும் என நெல்லியடி வர்த்தக சங்கச் செயலாளர் சு.றஞ்சன் தெரிவித்தார். (இ-5-10-60)

Digitized by Noolaham Foundation
noolaham.org | aavanaham.org

தென்னிந்திய திரைப்பட இயக்குநர்களால் முல்லையில் மாதிரிப் பண்ணை திறப்பு

(முல்லைத்தீவு)

முல்லைத்தீவு ஒட்டுசுட்டான் பிரதேச செயலர் பிரிவின் கீழ் உள்ள வசந்தநகர் பகுதியில் லண்டனில் உள்ள சிறி கற்பக விநாயகர் ஆலயத்தின் நிதி பங்களிப்புடன் மாதிரி பண்ணை ஒன்று நேற்று திறந்து வைக் கப்பட்டது. குறித்த நிகழ்வில் தென்னிந்திய திரைப்பட இயக்கு நர்களான பாரதிராஜா, அமீர் மற்றும் நாடாளு மன்ற உறுப்பினர் களான மாவை சேனா திராஜா, எஸ்.சிறீதரன், லண்டன் கற்பக விநா யகர் ஆலய ஸ்தாபகர் கோபால கிரு ஷ்ணன் உள்ளிட்ட பலர் கலந்து கொண்டனர். (9)

மர நிழலில் கல்வி கற்றுவந்த முல்லைத்தீவு பாடசாலை மாணவர்கள் மழைகாலங்களில் பாரிய நெருக்கடிகளை எதிர்கொண்டுள்ளனர்

பெற்றோர் குற்றச்சாட்டு

(அக்கராயன்)

முல்லைத்தீவு மாவட்ட பாட சாலைகளில் மர நிழலின் கீழ் கல்வி பயில்கின்ற மாணவர்கள் தற்போது மழை காலம் ஆரம்பித் துள்ளதன் காரணமாக கற்றல் செயற்பாடுகளில் பாதிப்புகளை எதிர்கொண்டுள்ளனர்.

முல்லைத்தீவு கல்வி வல யத்தில் அறுபத்தைந்து பாடசா லைகளும் துணுக்காய் கல்வி வலயத்தில் அறுபது பாடசாலை களும் இயங்குகின்றன.

கூடுதலான பாடசாலைகளில் நிலவுகின்ற இட நெருக்கடி கார ணமாக மர நிழலின் கீழ் வகு ப்புகள் நடைபெறுவது வழமை யாகும்.

கடந்த 10 ஆண்டுகளில் பாட சாலைகளில் நிரந்தர கட்டட ங்கள் முழுமை பெறாததன் கார ணமாக வகுப்புகள் மர நிழலின் கீழ் நடத்தப்பட்டு வந்தன. தற் போது மழை ஆரம்பித்துள்ளது. இதன் காரணமாக வகுப்புகளை மரங்களின் கீழ் நடத்த முடியாது.

பாடசாலைகளில் கட்டட வள ங்களும் குறைவாகக் காண ப்படுவதன் காரணமாக மாண வர்களை நெருக்கமாக வைத்து கற்பிக்கின்ற நிலைமை காண

ப்படுகின்றது.

குறிப்பாக மகிழ்ச்சிகரமான கற்பித்தல் என வலயக் கல்விப் பணிமனைகளினால் ஆசிரியர் களுக்கான கருத்தரங்குகள் தொடர்ச்சியாக நடத்தப்படுகின்ற போதிலும் பாடசாலைகளில் குறி ப்பாக கிராமப்புற பாடசாலை களில் மகிழ்ச்சியான கற்பித்த லுக்கான இடவசதி காணப்படு வதில்லை.

பெற்றோர்களும் தங்களு டைய பிள்ளைகள் கற்கும் பாட சாலைகளுக்கும் நிரந்தரக் கட்ட டங்கள் உட்பட அனைத்து வசதி களையும் செய்து தருமாறு வல யக் கல்விப் பணிமனையின் அதிகாரிகளிடமும் பாடசாலை க்கு வருகின்ற விருந்தினர்க ளிடமும் தொடர்ச்சியாக கோரி க்கை விடுக்கப்பட்ட போதிலும் பாடசாலைகளுக்கு போதிய வள ங்கள் கிடைக்கவில்லை.

தற்போது மழை காலம் என் பதனால் பல பாடசாலைகளில் இட நெருக்கடி காணப்படுகின் றது எனப் பொது அமைப்புக்கள் சுட்டிக்காட்டியுள்ளன. (9-350)

எழுத்தாளர்களின் நூல் கொள்வனவு நிதி தொடர்பில் தகவல் வெளியிடப்படவில்லை

கலாசார திணைக்களத்தின் மேல் எழுத்தாளர்கள் குற்றச்சாட்டு

(நெளுக்குளம்)

மத்திய கலாசார திணைக் களத்தினால் எழுத்தாளர்களின் நூல்களை கொள்வனவு செய்ய வழங்கப்படும் நிதி தொடர்பில் வவுனியா எழுத்தாளர்களுக்கு சீரான முறையில் வெளிப்படுத் தவில்லை என தெரிவித்துள்ள எழுத்தாளர்கள் தாம் புறக்க ணிக்கப்பட்டுள்ளதாகவும் தெரி வித்துள்ளனர்.

இது தொடர்பாக அவர்கள் மேலும் தெரிவிக்கையில்,

மத்திய கலாசார திணைக் களத்தினால் எழுத்தாளர் ஊக்கு விப்புக்காக வருடாந்தம் நிதி வழங்கப்படுகின்றது. 25,000 ரூபா வீதம் மூன்று எழுத்தாளர் களின் நூல் கொள்வனவுக்கு இந் நிதி வழங்கப்படும். எனினும் 2018 ஆம் ஆண்டு வெளியிடப் பட்ட நூல்களுக்கான கொள் வனவு நிதி தொடர்பிலும் அதற் கான விண்ணப்பங்கள் தொடர் பிலும் எழுத்தாளர்களுக்கு அறி விக்கப்படவில்லை.

வவுனியா மாவட்ட கலாசார அதிகாரசபை கூட்டத்திலும் சரி கலாசார பேரவை கூட்டத்திலும் இவ்விடயங்கள் தொடர்பாக அங்கத்தவர்களுக்கு தெரியப் படுத்தப்படவில்லை.

இதன் காரணமாக மாகாண கலாசார திணைக்களத்தின் உத்தியோகத்தரொருவரும் ஏனைய இருவருமாக மூவர் குறித்த நிதியை பெற்றுள்ள னர்.

புதிய எழுத்தாளர்களுக்கு ஊக்குவிப்பை வழங்க கலாசார உத்தியோகத்தர் கவனம் செலு த்தவில்லை எனவும் அவர்கள் தெரிவித்துள்ளனர்.

இவ் விடயம் தொடர்பாக வவுனியா மாவட்ட கலாசார உத்தியோகத்தரிடம் தொடர்பு கொண்டு கேட்டபோது,

எழுத்தாளர்களின் நூல் களை கொள்வனவு செய்வதற் கான நிதி எமக்கு வழங்கப்படு கின்றது. இம் முறைக்கான நிதியில் 2018 ஆம் ஆண்டு ஜனவரி முதல் மார்கழி மாத த்திற்குள் வெளிவந்த புத்தகங் களை மார்ச் மாதத்திற்குள் எமது திணைக்களத்திற்கு விண்ணப் பப்படிவத்துடன் அனுப்பி வைக்க வேண்டும். அதனை எமது திணைக்களத்தில் உள்ள குழு குறித்த நூலை கொள்வனவு செய்யலாம். அது பயனுள்ளது என தெரிவித்தால் ஒருவருடைய நூலை 25,000 ரூபா வீதம் மூவரின் நூலை கொள்வனவு செய்யலாம். அத்துடன் இலக்கிய விருதும் வழங்கப்படுகின்றது.

எனினும் 2018 ஆம் ஆண்டு வெளியிட்ட நூல்களுக்கு இம் முறை எமது மாவட்டத்திற்கு கிடைக்கவில்லை.

அத்துடன் நூல் வெளியிட்ட எழுத்தாளர்களிடம் நாம் இது தொடர்பாக தெரிவித்திருந்தோம். அத்துடன் நூல் வெளியிடும் போது எமக்கு அறிவிக்க வேண் டும். அவ்வாறு எம்மால் அடை யாளம் காணப்பட்டவர்களுக்கு நாம் விண்ணப்பத்தினை கொடுத்திருந்தோம் என தெரி வித்தார். (9-299)

கிளிநொச்சி மாவட்ட சமூக சேவைகள் அலுவலகத்தினால் கண்டாவளை பிரதேச செயலர் பிரிவிலுள்ள புன்னை நீராவி கிரா மத்தின் மூத்தோர்கள் 50 பேர் மன்னார் மாவட்டத்தின் திருத்தலங் களுக்கு நேற்று முன்தினம் அழைத்துச் செல்லப்பட்டனர்.

(படம்:-அக்கராயன் செய்தியாளர்)

மகாவலி எல் வலயத்தின் கீழ் உள்ள பொதுமக்களின் காணிகளை வழங்க வடக்கு ஆளுநர் நடவடிக்கை

(முல்லைத்தீவு)

முல்லைத்தீவு மாவட்டத்தில் மகாவலி அபிவிருத்தி அதிகார சபையின் எல் வலயத்தின் கீழு ள்ள பொதுமக்களுடைய காணி களின் பிரச்சினை தொடர்பில் ஆராயும் கூட்டம் ஆளுநர் கலா நிதி சுரேன் ராகவன் தலை மையில் முல்லைத்தீவு மாவட்ட செயலகத்தில் நேற்று முன்தினம் நடைபெற்றது.

இக் கூட்டத்தின் போது 1984 ஆம் ஆண்டிற்கு முன்னர் இந்த பிரதேசத்தில் வாழ்ந்த மக்கள் போரினால் நீண்டகாலம் இடம் பெயர்ந்ததன் காரணமாக அப் பகுதியில் மகாவலி எல் வலயம் ஏற்படுத்தப்பட்டு பின்னர் மக்க ளின் காணிகள் கையகப்படுத் தப்பட்டதனால் 2012 ஆம் ஆண்டு மீண்டும் மக்கள் தங் கள் காணிகளுக்குச் செல்லும் போது அக்காணிகளைப் பயன் படுத்த முடியாத நிலை காணப் பட்டது.

அக்காணிகளில் சில காணி கள் சிங்கள மக்களுக்கு வழங் கப்பட்டதாகவும் குறித்த பிரதேச மக்களால் வழங்கப்பட்ட முறைப் பாட்டை தொடர்ந்து இந்த கூட்டம் ஆளுநர் தலைமையில் கூட்ட ப்பட்டது.

இது தொடர்பில் ஆளுநரும் இதனுடன் தொடர்புடைய அதி காரிகளும் நேரடியாக சிவந்தா மரைக்குளம் பகுதிக்கு விஜயம் செய்து அப்பகுதி நிலைமைகள் தொடர்பில் ஆராய்ந்தனர்.

பொதுமக்களின் காணிகள் மகாவலி எல் வலயத்தின் கீழ் கொண்டு வரப்பட்டதன் காரண மாகவும் அவற்றில் சில காணி கள் சிங்கள மக்களுக்கு வழங் கப்பட்டுள்ளதனாலும் அவற்றிற்கு பதிலாக மாற்றுக் காணிகளை வழங்குவதற்கு நடவடிக்கை மேற்கொள்ள வேண்டுமென்ற அப்பிரதேச மக்களின் கோரி க்கை தொடர்பில் இதன்போது கவனம் செலுத்தப்பட்டது.

இதேவேளை மகாவலி அபி விருத்தி அதிகார சபையின் எல் வலயத்தில் இருந்தும் மக்களு க்குக் கொடுக்கப்படாத பொதுமக் களின் காணிகளை மீண்டும் வர்த்தமானி மீளறிவித்தலின் மூலம் வழங்குவதற்குரிய நட வடிக்கைகளை மகாவலி அதி கார சபையின் அதிகாரிகளுடன் இணைந்து கரைதுறைப்பற்று பிரதேச சபை செயலாளர் ஊடாக விரைவில் நடைமுறைப்படுத்து மாறும் அதற்குத் தேவையான நடவடிக்கைகளை மகாவலி அமைச்சர் என்ற ரீதியில் ஜனா திபதியுடன் கலந்தாலோசித்து நட வடிக்கை மேற்கொள்வதாகவும் ஆளுநர் தெரிவித்தார். (9)

Digitized by Noolaham Foundation.
noolaham.org | aavanaham.org

அடிக்கல் நாட்டல்

(கண்டாவளை)

பாராளுமன்ற உறுப்பினர் சிவஞானம் சிறீதரனின் நிதி ஒதுக்கீட்டில் மாசார் வாணன் அம்மன் ஆலய மடப்பள்ளிக்கு அடிக்கல் நாட்டும் நிகழ்வு நேற்று முன்தினம் இடம்பெற்றது.

குறித்த நிகழ்வில் பச்சிலைப் பள்ளி பிரதேச சபையின் தவிசா ளர் சுப்பிரமணியம் சுரேன் மற் றும் உப தவிசாளர் கயன், உறுப் பினர்களான அருட்செல்வி, ரமேஷ், வீரபாகுதேவர் ஆகியோர் கலந்து கொண்டனர். (9-315)

கணுக்கேணி குடிநீர்ப் பிரச்சினைக்கு இந்த மாத இறுதிக்குள் தீர்வு

(முல்லைத்தீவு)

முல்லைத்தீவு கணுக்கேணி கிராமத்தில் குழாய்க்கிணறு மூல மாக நீரினை அதிகளவில் இரா ணுவத்தினர் பயன்படுத்துவதால் அந்தப் பிரதேசத்தில் நிலத்தடி நீர் குறைவடைந்து வருவதாக பிர தேச மக்களினால் ஆளுநருக்கு முன் வைக்கப்பட்ட முறைப்பாட்டினை அடுத்து ஆளுநர் கலாநிதி சுரேன் ராகவன் தலைமையில் இது தொட ர்பில் ஆராயும் கூட்டம் முல் லைத்தீவு மாவட்ட செயலகத்தில் நேற்று முன்தினம் இடம்பெற்றது.

இதனுடன் தொடர்புடைய கரை த்துறைப்பற்று பிரதேச செயலா ளர், இராணுவத்தினர், பிரதேச த்தின் மக்கள், பிரதேச சபை தவிசாளர் உள்ளிட்டோர் இந்த கூட்டத்தில் கலந்து கொண்டதுடன் இப்பிரச்சினை தொடர்பில் விரி வாக ஆராயப்பட்டது. இதன்போது குறித்த கணுக்கேணி கிராமத்தில் நீர் எடுப்பதற்கு மாற்றீடாக நீர் எடுக்கக்கூடிய வேறு மூன்று இடங் களைக் கண்டறிந்து அதில் மிகப் பொருத்தமான இடத்தினை தெரிவு செய்து அதிலிருந்து நீரினை எடுக் கக்கூடிய வழிமுறைகளுக்கு செல் வதற்கு ஆளுநர் ஆலோசனை வழங்கினார்.

இதனை ஏற்றுக்கொண்ட சம் பந்தப்பட தரப்பினர் அனைவரும் ஒக்டோபர் 31 ஆம் திகதிக்கு முன் னர் இந்தப்பிரச்சினையை தீர்த்துக் கொள்வதாக தெரிவித்தனர்.

வன்னி மாவட்ட பாராளுமன் ற உறுப்பினர்களான சாந்தி ஸ்ரீஸ்கந்தராஜா, சாள்ஸ் நிர்மல நாதான் ஆகியோரும் இதன் போது கலந்து கொண்டிருந்தனர். (9)

இசை, நடன பயிற்சி வகுப்புக்கள் வவுனியாவில் இன்று ஆரம்பம்

(நெளுக்குளம்)

தமிழர்களுடைய கலைக ளோடு சார்ந்த சங்கீதம், பண் ணிசை, பரதநாட்டியம், வீணை, வயலின், புல்லாங்குழல், மிருத ங்கம், கடம் ஆகிய இசை, நடன பயிற்சி வகுப்புக்கள் அனைத்தும் மிகவும் பாண்டித்தியம் பெற்ற ஆசிரிய வளவாளர்கள் மூலம் இன்று மாலை 3.02-04.32 வரையான சுபவேளையில் வவு னியா இந்துமாமன்றத்தின் அனு சரணையோடு வவுனியா இந் துமாமன்ற வளாகத்தில் அமை ந்திருக்கும் கட்டடத்தொகுதி யில் ஆரம்பித்து வைக்கப்பட்டு தொட ர்ந்து ஒழுங்குபடுத்தப்பட்ட சுழற்சி முறையில் நடைபெற வுள்ளது.

எனவே இத்துறைகளில் ஆர் வமுள்ள இளம் சிறார்கள் வவு னியா இந்துமாமன்றத்தில் அமை ந்திருக்கும் காரியாலயத்தில் வேலை நாட்களில் காலை 9 மணியிலி ருந்து பிற்பகல் ஒரு மணிவரை யான காலப்பகு தியில் அங்கு கடமையிலிருக்கும் உத்தியோக த்தருடன் தொடர்புகொண்டு விண்ணப்பங்களை பெற்று பூர் த்தி செய்து ஒப்படைக்க முடியும் என இந்து மாமன்ற செயலாளர் வி. முத்துராசா தெரிவித்துள்ளார்.

மேலதிக விபரங்களைப் பெற் றுக்கொள்ள 024 222 8119, 077 089 4836 என்ற தொலை பேசி இல க்கங்களுடன் தொடர்பு கொள்ளுமாறு அறிவிக்கப்பட் டுள்ளது. (9-299)

உவர்நீர்த் தடுப்பணைகளை அமைத்து விவசாய நிலங்களை பாதுகாக்கக் கோரிக்கை

(கண்டாவளை)

கிளிநொச்சி பூநகரி பிரதேசத் திற்குட்பட்ட மண்டைக்கல்லாறு ஆற்றுக்கான உவர்நீர்த் தடுப்ப ணையை அமைத்து விவசாய நிலங்களைப் பாதுகாக்க நடவடி க்கை எடுக்கப்படவேண்டும் என விவசாயிகள் கோரிக்கை விடுத்து ள்ளனர்.

கிளிநொச்சி பூநகரி பிரதேச செயலர் பிரிவின் கீழுள்ள மண் டைக்கல்லாறு பாலத்திற்கான உவர்நீர்த் தடுப்பணை அமைக் கப்படாமையினால் கடற் பெருக்கு காலங்களில் மண்டைக்கல்லா ற்றில் உவர்நீர் பெருக்கெடுத்து முடக்கனாற்றினூடாக வன்னே ரிக்குளம், ஆனைவிழுந்தான் ஆகிய பகுதிகளுக்குள் உவர்நீர் உட்புகுந்து வருடாந்தம் இப்பகுதி களில் உவர்ப்பரம்பல் அதிகரித்து வருகின்றது.

ஆனால், கடல்நீர் உட்புகு தலை தடுப்பதற்கும் ஆனை விழு ந்தான், வன்னேரிக்குளம் ஆகிய பகுதிகளிலிருந்து வெளியேறும் மழை நீரை வெளியேற்றுவதற் குமான கதவுகளுடன் கூடிய தடுப் பணைகள் அமைப்பதற்கான நடவடிக்கைகள் எவையும் இது வரை எடுக்கப்படவில்லை என விவசாயிகள் குற்றம் சாட்டியு ள்ளனர். இவ்வாறு உவர்நீர்த் தடுப்பணைகள் இன்மையால் கடற்பெருக்கு காலங்களில் உவர் நீர் பெருக்கெடுத்து வன்னேரிக் குளம், குஞ்சுக்குளம், ஆனை விழுந்தான் ஆகிய பகுதிகளை ஆக்கிரமித்துள்ளதுடன், தற்போது அக்கராயன்குளம் பகுதிகளிலும் பாதிப்புக்களை ஏற்படுத்தியுள் ளன.

குறிப்பாக அக்கராயன்குள த்தின் கீழான �ஸ்கந்தபுரம், மணி யங்குளம் ஆகிய பகுதிகளிலும் குடிநீர்க்கிணறுகள் உவர்நீர்க் கிணறுகளாக மாறி வருவதாகவும் அப்பகுதி மக்கள் தெரிவித்து ள்ளனர்.

இதனைவிட விளைநிலங்கள் பலவும் உவர்நிலங்களாக மாறி வரு கின்றதுடன், விளைச்சல்கள் பாதி ப்படைவதாகவும் அப்பகுதி மக் கள் தெரிவித்துள்ளனர். (9-315)

ஆளுநரை சந்திக்க தடை போட்ட ஊழியர்கள் தனது பிரச்சினைக்கு முடிவின்றி தவிக்கும் வியாபாரி

(நெளுக்குளம்)

வவுனியாவில் சுயதொழில் மேற்கொள்ள சுகாதார அதிகா ரிகள் தடையாக இருப்பதாக தெரி வித்து ஆளுநரை சந்திக்கச் சென்ற போது உத்தியோகத்தர்களும் தடையாக இருப்பதாக சிறு சிற்று ண்டி உற்பத்தி செய்யும் வியாபாரி ஒருவர் தெரிவித்துள்ளார்.

குறித்த வியாபாரி மேலும் தெரிவிக்கையில்,

வவுனியாவில் சிறு சிற்றுண்டி வியாபாரம் செய்துவரும் எனக்கு சுகாதார அதிகாரிகள் இடம் தர வில்லை. தொடர்ந்தும் இடையூறு விளைவிப்பதால் எனக்கு நீதி தேவை என கடந்த வருடம் உயர் அதிகாரிகள் ஊடாக நடவடிக்கை எடுத்தேன். அதனை தொடர்ந்தும் பழிவாங்கும் நோக்குடன் செயற் பட்டு வருகின்றனர்.

அத்துடன் சுகாதார உத்தி யோகத்தர்கள் எனது வீட்டுக்கு வந்து உற்பத்திப்பொருட்கள் செய்ய வேண்டாம் என கூறியதையடுத்து சுகாதார உயர் அதிகாரியை சந்தி த்து நான் கடந்த 10 வருடங்களாக இத் தொழிலை செய்து வருகின் றேன். எனது வியாபார உற்பத்தி இடத்தினை வந்து பார்வையிட்டு அனுமதி தருமாறு கூறினேன். வந்து பார்ப்பதாகக் கூறினார். ஆனால் இன்றுடன் பத்து நாட்கள் கடந்தும் இதுவரை வந்து பார்க்க வில்லை.

இதனால் எனக்கு இடம் பெறும் அநீதிகளை எடுத்துக்கூற கடந்த 2 ஆம் திகதி மக்கள் சந்திப்பு நாளில் ஆளுநரை சந்தி க்க சென்றிருந்தேன். ஆனால் அங்கு நின்ற ஆளுநரின் உத்தி யோகத்தர்கள் என்னை சந்திக்க அனுமதிக்கவில்லை. அத்துடன் இத் தொழில் செய்யாததால் எனது வருமானம் பாதிப்படைந்துள்ளது டன் எனது பிள்ளைகள் கூட படி ப்பைத் தொடர முடியாத நிலையும் காணப்படுகின்றது.

அத்தோடு ஜனநாயக இடது சாரிகள் முன்னணியின் வடமா காண இணைப்பாளர் சங்கரால் ஆளுநருக்கென என்னிடம் தந்தி ருந்த கடிதத்தினைக் கொடுக்க வேண்டும் எனக் கூறியும் அதனை எங்களிடம் கொடுங்கள் எனக் கூறி கடிதத்தை உடைத்து ஆளுநர் பார்த்தாலும் ஒன்று தான் நாங்கள் பார்த்தாலும் ஒன்று தான் என கூறி கடிதத்தை உடைத்துப் பார்த்தார்கள்.

இன்று எனது பிரச்சினையை யாரிடமும் சொல்லவும் முடியா வில்லை. எனது தொழிலை நடத்தவும் முடியவில்லை என பாதிக்கப்பட்ட வியாபாரி தெரி வித்தார். (9-299)

மன்னார் - மதவாச்சி பிரதான வீதியில் விபத்து

(மன்னார்)

மன்னார்-மதவாச்சி பிரதான வீதி, உயிலங்குளம் பகுதியில் நேற்று அதிகாலை இடம்பெற்ற விபத்தில் பசு ஒன்று உயிரிழந் துள்ளதுடன் சாரதியின் சாதுரியத் தினால் பாரிய சேதம் தவிர்க்கப் பட்டுள்ளது.

கொழும்பில் இருந்து நேற்று முன்தினம் இரவு பயணிகளுடன் மன்னார் வந்த தனியார் சொகுசு பேருந்து மதவாச்சி மன்னார் பிரதான வீதி உயிலங்குளம் பகுதியில் மாடுகள் குறுக்கே சென்ற போது விபத்துக்குள்ளா னது.

விபத்தில் பசு ஒன்று பேருந்து டன் மோதி உயிரிழந்ததுடன் பேருந்தில் பாரிய சேதம் ஏற்பட் டது. விபத்தை தொடர்ந்து சாரதி பேருந்தை கட்டுப்பாட்டின் கீழ் கொண்டு வந்ததால் பாரிய சேதம் தவிர்க்கப்பட்டுள்ளது. (9-285)

திருக்கேதீச்சர வளைவுக்கு நிரந்தரத் தடை கோரி மன்.மேல் நீதிமன்றில் மனுத் தாக்கல்

(மன்னார்)

மன்னார் பிரதேச சபை தவி சாளர் உட்பட மன்னார் பிரதேச சபை உறுப்பினர்கள் 23 பேருக்கு திருக்கேதீஸ்வர நிர்வாக சபை யினர் மீதும் மன்னார் மேல் நீதி மன்றத்தில் நேற்று முன்தினம் எழுத்தாணை விண்ணப்பம் தாக் கல் செய்யப்பட்டுள்ளது

மன்னார் திருக்கேதீஸ்வர அல ங்கார வளைவு அமைப்பதற்கான அனுமதியானது அண்மையில் மன்னார் பிரதேசசபை தவிசாள ரினால் வழங்கப்பட்டு அது தற்கா லிகமாக நிறுத்தப்பட்டுள்ளது.

குறித்த அனுமதியை நிரத்தர மாக நிறுத்தி வைக்குமாறும் மீண்டும் குறித்த வளைவு அமை ப்பதற்கான அனுமதி வழங்கக் கூடாது எனவும் குறிப்பிட்டு எழுத் தாணை விண்ணப்பம் தாக்கல் செய்யப்பட்டுள்ளது.

அதன் அடிப்படையில் பிரதி வாதிகளுக்கான அழைப்புக் கட்டளையினை சேர்ப்பிக்குமாறு நீதிமன்ற நீதிபதியினால் உத்தர விடப்பட்டுள்ளதுடன் குறித்த எழுத் தாணை தொடர்பான விசாரணை நவம்பர் மாதம் 4 ஆம் திகதிக்கு திகதியிடப்பட்டுள்ளது. (9-285)

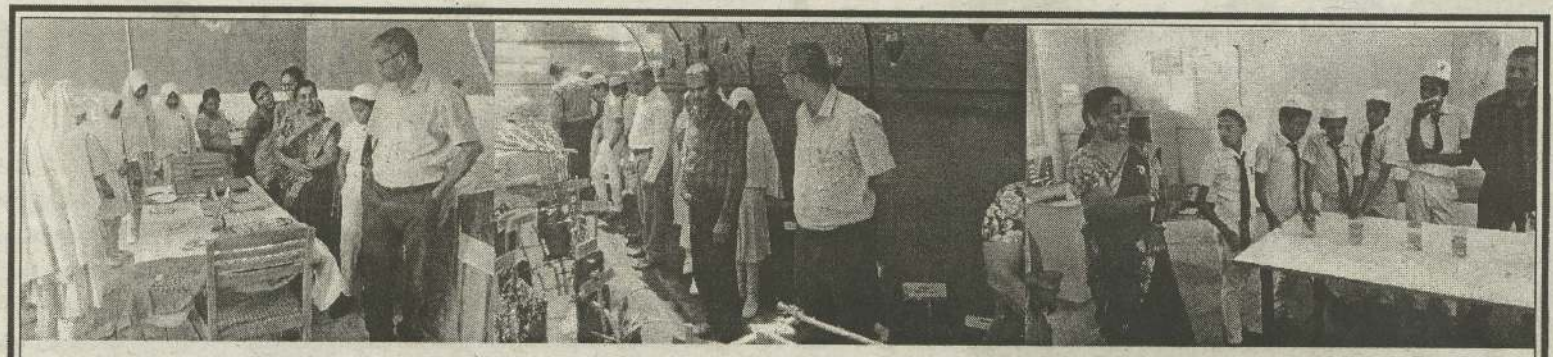

வவுனியா அல் இக்பால் மகாவித்தியாலயத்தில் கண்காட்சி ஒன்று நேற்று முன்தினம் இடம்பெற்றது. மனைப் பொருளியல், உயிரியல், விவசாயம் ஆகிய துறை சார்ந்த வகையில் இடம்பெற்ற இக் கண்காட்சியை வவுனியா ஆசிரியர் பயிற்சிக் கல்லூரி ஆசிரிய மாணவர்கள் ஒழுங்கு செய்திருந்தனர். குறித்த கண்காட்சியை பாடசாலை அதிபர் ஏ.கே.உபைத், கல்வியியற் கல்லூரி விரிவுரையாளர் திருமதி.பத்மாவதி கெங்காதரன் ஆகியோர் இணைந்து ஆரம்பித்து வைத்த னர். இதில் ஆசிரியர்கள், மாணவர்கள் கலந்து கொண்டனர். (படங்கள்:-குருமன்காடு செய்தியாளர்)

Digitized by Noolaham Foundation
noolaham.org | aavanaham.org

பாரதம்

இந்தியா- பாகிஸ்தானிடையே அணு ஆயுதப் போர் நிகழ்ந்தால் இரண்டாம் உலகப்போரின் இழப்பை விட அதிகமாக இருக்கும்

ஆய்வாளர்கள் அதிர்ச்சித் தகவல்

(வோஷிங்டன்)

இந்தியா-பாகிஸ்தான் நாடுகளுக்கிடையே அணுவாயுதப் போர் ஏற்பட்டால் என்ன நிகழும் என்பது குறித்து அமெரிக்க ஆய்வாளர்கள் அதிர்ச்சிகரமான தகவலை வெளியிட்டனர்.

காஷ்மீரை கைப்பற்றுவது முதல் பல்வேறு விடயங்களில் இந்தியா, பாகிஸ்தான் இடையே பல ஆண்டுகளாக பிரச்சினை தொடர்ந்து வருகிறது. பாகிஸ்தான் நாட்டு பயங்கரவாதிகள் இந்தியாவிற்குள் ஊடுருவி பல் வேறு தாக்குதல்களை நடத்தினர். இந்தியாவும் அதற்கு பதிலடி கொடுத்தது.

கார்கில் போர் போன்ற மிகப்பெரிய யுத்தங்களும் நிகழ்ந்து பெருமளவில் இழப்புகள் ஏற்பட்டுள்ளன.

அண்மையில் ஜம்மு-காஷ்மீருக்கான சிறப்பு அந்தஸ்து இரத்துச் செய்யப்பட்டது முதல் இரு நாடுகளுக்கிடையிலான பதற்றம் அதிகரித்தது.

இந்நிலையில் அமெரிக்க ஆய்வாளர்கள் வெளியிட்டுள்ள அறிக்கையில், இந்தியா-பாகிஸ்தான் இடையே அணு ஆயுத போர் நிகழுமானால் ஒரே வாரத்திற்குள் இரண்டாம் உலகப் போரில் உயிரிழந்தவர்களை விட அதிகமானோர் உயிரிழப்பர் என தெரிவித்தது.

"இந்தியா-பாகிஸ்தான் போர் உலகில் சாதாரண இறப்பு விகிதத்தை இரட்டிப்பாக்கக்கூடும். இது உலக வரலாற்றில் முன்னெப்போதும் இல்லாத ஒரு போர் ஆக இருக்கும்" எனத் தெரிவிக்கப்படுகின்றது. (ஜ-2)

காந்தியடிகளின் நினைவைப் போற்

அமெரிக்க பாராளுமன்றில் சிற

(வோஷிங்டன்)

காந்தியடிகளை கௌரவிக்கும் வகையில் அமெரிக்க பாராளு மன்றத்தின் இரு அவைகளிலும் தீர்மானம் தாக்கல் செய்யப்பட்டது.

மகாத்மா காந்தியின் பிறந்த தினமான ஒக்டோபர் 2 ஆம் திகதி சர்வதேச அகிம்சை தினமாகக் கொண்டாடப்படுகிறது.

அந்த வகையில் உலகம் முழுவதும் அகிம்சை தினம் அனுஷ்டிக்கப்பட்டது.

இதையொட்டி காந்தியடிகளின் நினைவைப் போற்றும் வகையில் அமெரிக்க பாராளுமன்றத்தின் இரு அவைகளிலும் சிறப்புத் தீர்மானம் தாக்கல் செய்யப்பட்டது.

இதில் செனட் சபையில் உறுப்பினர்கள் டெட் குரூஸ், ராபர்ட் மெனன்டெஸ் ஆகியோர் இந்த

சீன ஜனாதிபதிக்கு பனர் வைப்பதை தமிழக அரசு தவிர்க்க வேண்டும்

அன்புமணி வேண்டுகோள்

(கோவை)

சீன ஜனாதிபதி தமிழகத்திற்கு வருகை தரும் போது அவரை வரவேற்று தமிழக அரசும், அரசியல் கட்சிகளும் பதாகை வைப்பதைத் தவிர்க்க வேண்டும் எனப் பாட்டாளி மக்கள் கட்சியின் இளைஞரணித் தலைவரும், மாநிலங்களவை உறுப்பினருமான அன்புமணி ராமதாஸ் வேண்டுகோள் விடுத்தார்.

இது தொடர்பாகக் கோவையில் அவர் செய்தியாளர்களிடம் தெரிவித்ததாவது.

"நீட் வைத்திய படிப்பில் 50 இற்கும் மேற்பட்ட மாணவர்கள் ஆள்மாறாட்டம் செய்து வைத்திய படிப்பில் சேர்ந்துள்ளனர். இது குறித்து சி.பி.ஐ. விசாரணை நடத்த வேண்டும். கடந்த ஆண்டு நீட் சேர்க்கை குறித்து விசாரித்து, அதில் தவறு செய்தவர்களைத் தண்டிக்க வேண்டும். பசுமை தாயகம் சார்பில் காலநிலை மாற்றம், புவி வெப்பமடைவது குறித்த விழிப்புணர்வை ஏற்படுத்தி வருகிறோம். காலநிலை மாற்றங்கள் உலகம் முழுவதும் தொடர்ந்து நடைபெறுகிறது.

இந்தியாவின் காலநிலை மாற்றம் குறித்து அவசர பிரகடனம் செய்ய வேண்டும். இது தொடர்பாக பிரதமர் நரேந்திர மோடி மற்றும் முதல்வர் எடப்பாடி பழனிசாமியைச் சந்தித்து முறையிடவிருக்கிறோம். வீதியோரங்களில் பதாகை வைப்பது தேவையற்ற செயல்.

ஏனைய நாடுகளில் இந்த கலாசாரம் கிடையாது. ஆனால் இங்குதான் பதாகை வைப்பது, சுவர் விளம்பர கலாசாரம் போன்றவை உள்ளன.

இது தேவையற்றது. தமிழகத்திற்கு வருகை தரும் சீன ஜனாதிபதியை வரவேற்று சில இடங்களில் பதாகை வைக்கலாம் என்று அரசு முடிவு செய்துள்ளது. பதாகைகள் வைக்கக்கூடாது என்பதே பா.ம.கவின் கொள்கை.

அரசியல் கட்சிகளும், தமிழக அரசும் இதைத் தவிர்க்க வேண்டும்"என மேலும் தெரிவித்தார். (ஜ-2)

வடகொரியாவுடன் அணுவாயுத

திட்டமிட்டவாறு நடைபெறும் - ட்ர

(வோஷிங்டன்)

வடகொரியாவுடன் அணுவாயுத பேச்சுவார்த்தை நடத்த தயாராகவுள்ளதாக அமெரிக்க ஜனாதிபதி டொனால்ட் ட்ரம்ப் தெரிவித்துள்ளார்.

வடகொரியாவின் எதிர்ப்பையும் மீறி அமெரிக்கா மற்றும் தென்கொரிய நாடுகள் கூட்டு இராணுவப் பயிற்சியில் ஈடுபட்டதை கண்டித்து வடகொரியா அவ்வப்போது குறுகிய இலக்கை தாக்கும் ஏவுகணைகளை சோதனை செய்து எச்சரித்து வந்தது.

நின்று போன அணு ஆயுதம் தொடர்பான பேச்சு வார்த்தையை

பொலிஸ் தலைமை அலுவலகத்தில்

நான்கு பொலிஸார் பரிதாபமா

(பாரிஸ்)

பிரான்ஸ் தலைநகர் பாரிசில் உள்ள பொலிஸ் தலைமை அலுவலகத்தில் நடைபெற்ற கத்திக் குத்து தாக்குதலில் 4 அதிகாரிகள் பரிதாபமாக உயிரிழந்தனர்.

பிரான்ஸ் நாட்டின் தலைநகர் பாரிசில் 2015 ஆம் ஆண்டு நவம்பர் 13 ஆம் திகதி பயங்கரவாதிகள் கொடூரமான தாக்குதல்கள் நடத்தினர்.

அதில் 130 பேர் கொல்லப்பட்டனர். தாக்குதல் நடத்திய 7 பயங்கரவாதிகளும் சுட்டுக்கொல்லப்பட்டனர். அதனைத் தொடர்ந்து பிரான்ஸ் பயங்கரவாத தாக்குதல்களுக்கு

ஆளாவது தொடர்கிற

இந்நிலையில், பி

நகரில் உள்ள பொலி

வேலை பார்க்கும் ந

களை கத்தியால் குத்தி

4 அதிகாரிகள் உயிரி

தனர்.

இந்த திடீர் தாக்கு

நபரை துப்பாக்கியால் சு

ஏற்பட்டது.

Digitized by Noolaham Foundation
noolaham.org | aavanaham.org

வெளிநாடு

பாற்றும் வகையில் சிறப்புத் தீர்மானம்

தீர்மானத்தை அறிமுகம் செய்தனர்.

அதில், 'இங்கிலாந்திடம் இருந்து இந்தியா விடுதலை பெறுவதற்காக ஆண்டுக்கணக்கில் காந்தியடிகள் நடத்திய விடுதலை போராட்டத்தை இந்த தீர்மானம் அங்கீகரிக்கிறது.

அரசியல் மாற்றத்துக்காக அவர் மேற்கொண்ட முன்னோடி அகிம்சைப் போராட்டங்கள் கோடிக்கணக்கான இந்தியர்களின் விடுதலைக்கு உதவியதுடன், உலகம் முழுவதிலும் மார்ட்டின் லூதர் கிங் போன்ற ஏராளமானோருக்கு உத்வேகமாகவும் அமைந்திருக்கிறது' என்று கூறப்பட்டு இருந்தது.

மேலும், 'சர்வதேச அகிம்சை தினத்தின் நோக்கங்கள் மற்றும் கொள்கைகளுக்கு இந்த தீர்மானம் ஆதரவு அளிப்பதுடன், அனைத்து அமெரிக்கர்களும் இதை கடைப்பிடிக்கவும் தீர்மானம் அழைப்பு விடுக்கிறது' என்றும் குறிப்பிடப்பட்டு இருந்தது. (ஜ-2)

த பேச்சுவார்த்தை - ட்ரம்ப் தெரிவிப்பு

மீண்டும் தொடர வேண்டும் என அமெரிக்காவை வலியுறுத்தி வந்தது.

இதனை அமெரிக்காவும் ஏற்றிருந்த நிலையில், இன்று சனிக்கிழமை சுவீடனில் வட கொரியாவுடன் அணுவாயுதம் தொடர்பான பேச்சுவார்த்தை நடத்தப்படும் என தெரிவிக்கப்பட்டது.

இதனை வடகொரிய மற்றும் அமெரிக்க அதிகாரிகளும் உறுதி செயதிருந்தனர்.

எனினும், இந்த சந்திப்புக்கான திகதி அறிவிக்கப்பட்டும் வடகொரியா கடந்த இரு தினங்களுக்கு முன் நீர்மூழ்கிக்கப்பலில் வைத்து இரு ஏவுகணைகளை சோதனை செய்திருந்தது.

இதனால் பேச்சுவார்த்தைக்கு வாய்ப்பிருக்காது என கருதப்பட்ட நிலையில், வடகொரியா பேச்சுவார்த்தையை விரும்புவதால், திட்டமிட்டபடி பேச்சுவார்த்தை நடத்தப்படும் என ட்ரம்ப் மேலும் தெரிவித்தார். (ஜ-2)

ல் கத்திக்குத்து! ாக உயிரிழப்பு

டர்கிறது.

யில், பிரான்ஸ் நாட்டின் தலைநகர் பாரிஸ் பொலிஸ் தலைமை அலுவலகத்தில் அங்கு க்கும் நபர் ஒருவர் திடீரென அங்கிருந்தவர் ல் குத்தினார். இந்த கத்திக்குத்து தாக்குதலில் உயிரிழந்தனர் என பொலிஸார் தெரிவித்

தாக்குதலை எதிர்பாராத பொலிஸார் அந்த கியால் சுட்டனர். இதனால் அங்கு பெரும் பதற்றம் (ஜ-2)

ஆப்கான் இராணுவம் தாக்குதல் 13 பயங்கரவாதிகள் உயிரிழப்பு

(காபூல்)

ஆப்கானிஸ்தானில் இராணுவம் நடத்திய திடீர் தேடுதல் வேட்டையில் பயங்கரவாதிகள் 13 பேர் கொல்லப்பட்டனர்.

ஆப்கானிஸ்தான் நாட்டின் பல பகுதிகளை தலிபான் பயங்கரவாதிகள் தங்கள் கட்டுப்பாட்டில் வைத்துள்ளனர். மேலும், தங்களுக்குக் கட்டுப்படாத மக்களை ஈவு இரக்கமின்றி கொன்று குவித்து வருகின்றனர். பயங்கரவாதிகளை அழிக்கும் பணியில் உள்நாட்டுப் படைகளும் அமெரிக்கா தலைமையிலான கூட்டுப்படைகளும் தரைவழி மற்றும் வான்வழித் தாக்குதல்களில் ஈடுபட்டு வருகின்றனர்.

இதனால் அரசுப்படைகளுக்கும் பயங்கரவாத குழுக்களுக்கும் இடையே அடிக்கடி மோதல் சம்பவங்கள் நடைபெற்று வருகின்றன. மேலும், பயங்கரவாதிகள் இராணுவம் மற்றும் பொதுமக்களை குறிவைத்து தற்கொலை படை தாக்குதல், குண்டுவெடிப்பு சம்பவங்களை அரங்கேற்றி வருகிறனர்.

இந்நிலையில், அந்நாட்டின் தஹேர் மாகாணத்தில் உள்ள பஹராக் மாவட்டத்தில் பயங்கரவாதிகள் பதுங்கி இருப்பதாக

இராணுவத்திற்கு இரகசிய தகவல் கிடைத்தது. இதையடுத்து, அப் பகுதியில் இராணுவத்தினர் அதிரடி தேடுதல் வேட்டையில் ஈடுபட்டனர். இந்த திடீர் தேடுதல் வேட்டையில் மறைவிடத்தில் பதுங்கியிருந்த 13 பயங்கரவாதிகள் கொல்லப்பட்டனர். (ஜ-2)

'மிடாக்' புயலின் எதிரொலியால் ஜப்பானில் வெள்ள அபாய எச்சரிக்கை

(டோக்கியோ)

மிடாக் புயல் காரணமாக ஜப்பானில் கனமழை பெய்து வரும் நிலையில், 43,000 மக்களுக்கு வெள்ள அபாய எச்சரிக்கை விடுக்கப்பட்டது.

மிடாக் புயல் காரணமாக, ஜப்பான் வளிமண்டலத்தில் குறைந்த காற்றழுத்த மண்டலம் உருவாகி, கனமழை பெய்து வருகிறது. கனமழை மேலும் தீவிரமடையும் என வானிலை ஆய்வு மையம் தெரிவித்தது. இதையடுத்து ஜப்பானின் தென் மேற்கு பகுதியில் உள்ள கொச்சி மாகாணத்தில் 43,000 மக்களை வெளியேறுமாறு வெள்ள அபாய எச்சரிக்கை விடுக்கப் பட்டது.

கார்கள் மூழ்கும் அளவிற்கு வெள்ள நீர் குடியிருப்புப் பகுதிகளை சூழ்ந்துள்ளதாகவும் தகவல்கள் கிடைத்தன.

கனமழை காரணமாக ஏற்படும் நிலச்சரிவு, வெள்ளம் தொடர்பான விபத்துக்களில் இருந்து மக்களைப் பாதுகாக்க முன்னெச்சரிக்கை நடவடிக்கைகளை ஜப்பான் அரசு எடுத்துள்ளது. (ஜ-2)

மெக்சிக்கோவில் பேரணியின் போது வன்முறை பொதுச் சொத்துக்கள் சேதம்

(மெக்ஸிக்கோ சிற்றி)

மெக்ஸிக்கோவில், மாணவர்கள் படுகொலை செய்யப்பட்ட 51 ஆம் ஆண்டு நினைவு தின பேரணியின் போது வன்முறைச் சம்பங்கள் சில பதிவாகின.

மெக்ஸிக்கோவில், கடந்த 1968 ஆம் ஆண்டு, ஒக்டோபர் 2 ஆம் திகதி ஜனநாயக சீர்த்திருத்தத்தை வலியுறுத்தி பல்வேறு அமைப்புகளைச் சேர்ந்த மாணவர்கள் ஒன்று திரண்டு போராட்டங்களில் ஈடுபட்டனர்.

ஒலிம்பிக் விளையாட்டு போட்டிகள் நடைபெறவிருந்த நிலையில், மாணவர்களின் தொடர் போராட்டத்தைக் கட்டுப்படுத்தும் நோக்கில், லாதே லோல்கோ சதுக்கம் அருகே சுமார் 100 பேர் இராணுவத்தினரால் சுட்டுக் கொல்லப்பட்டனர்.

இந்த படுகொலையில் உயிரிழந்த மாணவர்களுக்கு அஞ்சலி செலுத்தும் நிகழ்வு ஆண்டு தோறும் நடைபெற்று வருகிறது.

அந்த வகையில் மாணவர் படுகொலை நினைவு தினத்தை முன்னிட்டு பல்வேறு இடங்களில் திரண்ட மக்கள் பதாகைகளுடன் சோகாலோ சதுக்கம் நோக்கி பேரணி நடத்தினர்.

இந்த நிலையில், குறிப்பிட்ட சில தெருக்கள் வழியாகச் செல்ல பொலிஸார் தடை விதித்தனர்.

இதனால் கோபமடைந்த மக்கள் வீதியோரம் இருந்த பொதுச்சொத்துக்களை உடைத்து சேதப்படுத்தினர்.

இதன் காரணமாக சில பகுதிகள் போராட்ட களமாகக் காட்சியளித்தது. (ஜ-2)

பாகிஸ்தான் பெண்ணுக்கு இந்திய குடியுரிமை!

உத்தரப்பிரதேசத்தில் நீண்ட காலமாக விசாவில் தங்கியிருந்த பாகிஸ்தான் பெண் ஒருவருக்கு 35 ஆண்டுகள் கழித்து இந்திய குடியுரிமை வழங்கப்பட்டுள்ளது.

உத்தரபிரதேசம் மாநிலம் முசாபர் நகர் மாவட்டத்தைச் சேர்ந்தவர் சையது முகம்மது.

இவர் 1984 ஆம் ஆண்டு பாகிஸ்தானை சேர்ந்த பெண்ணான சுபேதா என்பவரை திருமணம் செய்தார்.

திருமணம் முடிந்த நிலையில் உடனடியாக இந்திய குடியுரிமைக்கு சுபேதா விண்ணப்பித்தார்.

ஆனால் அக்கால சட்டங்கள் மற்றும் சில அரசியல் காரணங்களால் அவரது விண்ணப்பம் மறுக்கப்பட்டது.

அதன் பிறகு அவர் விசாவை மீண்டும் மீண்டும் புதுப்பித்து நீண்ட கால விசாவில் இந்தியாவில் வசித்து வந்தார்.

இந் நிலையில் 4 தினங்களுக்கு முன்பு அவருக்கு இந்திய குடியுரிமை வழங்கப்பட்டது. (ஜ-2)

Digitized by Noolaham Foundation.
noolaham.org | aavanaham.org

சஜித்துக்கு வெட்கம் இல்லையா?

மகிந்த அணி கேள்வி

(கொழும்பு)

அமெரிக்கத் தூதரக அதிகாரி ஒருவர் ஜனாதிபதித் தேர்தல் குறித்து நாட்டின் அரசியல்வாதிகள் சிலருடன் கலந்துரையாடுவது பிரச்சினைக்குரிய விடயம் என ஸ்ரீலங்கா பொதுஜன பெரமுன தெரிவித்தது.

அந்தக் கட்சியின் கொழும்பிலுள்ள தலைமையகத்தில் நேற்று முன்தினம் நடைபெற்ற ஊடக சந்திப்பில் பாராளுமன்ற உறுப்பினர் செஹான் சேமசிங்க இதனைத் தெரிவித்தார்.

தொடர்ந்தும் கருத்துத் தெரிவித்த அவர், கோத்தபாயவிற்கு எதிரான நீதிமன்ற நடவடிக்கைகள் முன்னெடுக்கப்படும் போது ராஜித சேனாரட்ன சஜித்தின் தேர்தல் மேடைக்கு ஏறி வழக்கு நடவடிக்கைகள் முன்னெடுக்கப்படும் விதம் குறித்துப் பேசியுள்ளதாகக் கூறினார்.

தனக்கு எதிராகப் போட்டியிடும் பிரதான வேட்பாளரை தேர்தல்களத்திலிருந்து வெளியேற்ற அர்த்தமற்ற நடவடிக்கைகளை மேற்கொள்ள சஜித் பிரேமதாஸவிற்கு வெட்கம் இல்லையா?

மேலும் கோத்தபாயவுக்கு தேர்தலில் போட்டியிட முடியாத அளவுக்கு சூழலை மாற்றியுள்ளதாகவும் அவர் தெரிவித்தார்.

அவர் கூறியவற்றைப் பார்க்கும் போது கடந்த திங்கட்கிழமை அளவில் பல விடயங்கள் நடந்திருப்பதாகவும் அதேபோல் நீதியமைச்சரும் ராஜபக்ஷ குடும்பத்தில் உள்ள ஒருவரைச் சிறைக்கு அனுப்பி தேர்தலில் போட்டியிட முடியாதவாறு செய்யவுள்ளதாக அவர் குறிப்பிட்டார்.

இதன்மூலம் இவர்கள் நீதிமன்றத்தை அவமதிக்கும் செயற்பாடுகளை முன்னெடுக்கும் விதம்புலப்படுவதாகவும்செஹான் தெரிவித்தார்.

எனினும் நாட்டின் நீதித்துறை மீது தாம் நம்பிக்கை கொண்டிருப்பதாகவும் அனைத்துப் பிரச்சினைகளுக்கும் முடிவு கண்டு எதிர்வரும் 7 ஆம் திகதி வேட்புமனுத் தாக்கல் செய்ய முடியும் என நம்புவதாகவும் பாராளுமன்ற உறுப்பினர் செஹான் சேமசிங்க மேலும் தெரிவித்தார். (இ-7)

14 புதிய தூதுவர்கள் நியமனம்

(கொழும்பு)

14 புதிய தூதுவர்கள் மற்றும் உயர்ஸ்தானிகர்கள் தமது நற்சான்றுப் பத்திரங்களை நேற்று முன்தினம் ஜனாதிபதி மைத்திரிபால சிறிசேனவிடம் ஜனாதிபதி மாளிகையில் வைத்துக் கையளித்தனர்.

அவர்களின் பெயர் விபரங்கள் வருமாறு,

Mlondi Solomon Dlamini – எஸ்வாத்தினி இராச்சிய உயர்ஸ்தானிகர்.

Francois Delhaye – பெல்ஜியம் இராச்சிய தூதுவர்.

Makarimi Abissola Adechoubou – பெனின் குடியரசின் தூதுவர்.

Carlos Jose de Pinho e Melo Pereira Marques- போர்த்துக்கல் குடியரசின் தூதுவர்.

Muhamed Cenqic. – பொஸ்னியா & ஹெர்சகோவினா தூதுவர்.

Ahmed Yousif Mohamed Elsiddig – சூடான் குடியரசின் தூதுவர்.

Fatoumata Balde – கினி குடியரசின் தூதுவர்.

Gabriel Pandureni Simbo – நமீபியா குடியரசின் உயர்ஸ்தானிகர்.

Dionyssios Kyvetos – ஹெலனிக் குடியரசின் (கீரிஸ்) தூதுவர்.

Juan Rolando Angulo – சிலி குடியரசின் தூதுவர்.

Eleonora Dimitrova Dimitrova – பல்கேரிய குடியரசின் தூதுவர்.

Brendan Ward – அயர்லாந்து தூதுவர்.

Coromoto Godoy Calderon – வெனிசுவெலாவின் பொலிவேரியா குடியரசின் தூதுவர்.

Tizita Mulugeta – எதியோப்பியா ஜனநாயக குடியரசின் தூதுவர்.

இந்த புதிய இராச்சியங்களில் எஸ்வாத்தினி இராச்சியத்தின் உயர்ஸ்தானிகர் கோலாலம்பூரிலும், பெனின் குடியரசின் தூதுவர் டோக்கியோவிலும், ஏனையோர் டில்லியில் இருந்தும் தமது கடமைகளை ஆற்றுவர்.

வெளிநாட்டலுவல்கள் அமைச்சர் திலக் மாரப்பன, ஜனாதிபதியின் செயலாளர் உதய ஆர்.செனவிரத்ன ஆகியோர் இந் நிகழ்வில் கலந்துகொண்டனர். (இ-7)

1858 அதிபர்களுக்கு உள்ளகப் பயிற்சி ஆரம்பம்

(கொழும்பு)

புதிதாக கல்வி அமைச்சால் இணைத்துக் கொள்ளப்பட்ட 1858 அதிபர்களுக்கு கடந்த 2 ஆம் திகதி முதல் மகரகம கல்வியியற் கல்லூரியில் உள்ளகப் பயிற்சி ஆரம்பமானது.

இதில் கல்வி அமைச்சரும் சட்டத்தரணியுமான அகிலவிராஜ் காரியவசம் உரையாற்றினார்.

கல்வித் துறையில் உயர்தர வகுப்பு மாணவர்கள் ரப் கணனியில் கல்வி நடவடிக்கைகளை மேற்கொள்ள தற்போது வசதி செய்யப்பட்டது.

இது இலவசக் கல்வியில் ஏற்பட்ட பாரிய புரட்சியாகும். இந்த புரட்சி விளையாட்டிற்குரிய விடயமல்ல.

சர்வதேசத்துடன் இணைந்து நவீன தொழில்நுட்பத்திற்கு ஏற்ப கல்வித் துறையில் மாற்றங்களை மேற்கொள்வதற்கு நாம் நடவடிக்கை மேற்கொண்டுள்ளோம் என்றும் அவர் தெரிவித்தார். (இ-7)

Digitized by Noolaham Foundation.
noolaham.org | aavanaham.org

இன்று ஒரு தகவல்

தென்கச்சி கோ. சுவாமிநாதன்

அத்வைதம்

ஒரு ஊரில் ஒரு முனிவர் இருந்தார் (நிபு). அவருக்கு ஒரு சிஷ்யர் இருந்தார் (நிதார்).

ஒரு சமயம் அந்த முனிவர் வெளியே எங்கேயோ கிளம்பிப் போனார். ஆயிரம் வருடம் கழித்துத் திரும்பி வந்தார்.

அது எப்படி ஆயிரம் வருடம் என்று கேட்கக் கூடாது...

முனிவர்களுக்கு அதெல்லாம் ரொம்ப சகஜம்.

ஆயிரம் வருடம் கழித்து அவர் திரும்பி வந்ததனால் அந்த சிஷ்யருக்கு அவரை அடையாளம் தெரியவில்லை. தன்னுடைய குருதான். இருந்தாலும் கண்டுபிடிக்க முடியவில்லை. இருந்தாலும் யாரோ ஒரு பெரிய முனிவர் வந்திருக்கிறார் என்று நினைத்தார்.

பசிக்கிறது சாப்பாடு போடு என்றார் முனிவர். உடனே அந்த சீடர் தன் மனைவியிடம் சொல்லி ருசியாக சமைக்கச் சொன்னார். சாப்பாடு போட்டார். அவர் சாப்பிட்டு முடிந்ததும்...என்ன திருப்தியாக சாப்பிட்டீர்களா? என்று கேட்டார். முனிவர் நிமிர்ந்து பார்த்தார். நான் எங்கே சாப்பிட்டேன். எவனுக்கு பசியோ அவன் தான் சாப்பிடுவான். அவனுக்குத் தானே திருப்தி ஏற்படும் என்றார்.

சிஷ்யருக்கு ஒன்றும் புரியவில்லை! குழம்பிப் போய் நின்றார்.

பரிதாபமாக முனிவரைப் பார்த்தார்.அவர் சொன்னார். இப்ப சாப்பிட்டது நான் இல்லை! என்னுடைய தேகம் தான். தேகத்துக்குத் தான் திருப்தியோ அதிருப்தியோ ஏற்படும். நான் ஆன்மா. எனக்கு அதில் திருப்தியோ அதிருப்தியோ இல்லை என்றார்.

உடனே சிஷ்யருக்கு இதுதான் நம்முடைய குரு என்பது ஞாபகத்துக்கு வந்தது.அவர் காலில் விழுந்து வணங்கினார்.

அதன் பின் மறுபடியும் அந்தக் குரு வெளியே கிளம்பிப் போய்விட்டு , ஆயிரம் வருடம் கழித்து வந்தார். திரும்பி ஊருக்குள்ளே வந்து கொண்டிருந்தார்.

அந்த சமயம் அந்த சிஷ்யர் ஏதோ ஒரு மூட்டையை (குர்ப்பை ப்புல்) தலையில் வைத்துக் கொண்டு தெரு ஓரமாக நின்று கொண்டிருந்தார். முனிவர் அதைப் பார்த்து விட்டு அருகில் சென்றார்.

இப்பவும் அந்த சீடர் குருவை அடையாளம் கண்டு கொள்ளவில்லை. ஏன் இப்படி தெரு ஓரமாக ஒதுங்கி நின்று கொண்டிருக்கிறாய் என்று கேட்டார் முனிவர்.

ராஜா யானை மேல் உட்கார்ந்து பவனி வந்துகொண்டிருக்கிறார். அதைத் தான் இப்படி ஒதுங்கி நின்று வேடிக்கை பார்த்துக் கொண்டிருக்கிறேன் என்றார் சிஷ்யர்.

முனிவர் பார்த்தார். அதுசரி அதில் யார் ராஜா? எது யானை என்று கேட்டார். சீடர் ஆச்சரியத்துடன் முனிவரைத் திரும்பிப் பார்த்தார். அதற்கு விளக்கம் கொடுத்தார்.

அதாவது மேலே இருக்கிறாரே அவர்தான் ராஜா. கீழே இருக்கிறது அதுதான் யானை என்றார்.

அதுசரி...மேலே என்று சொல்லுகிறீயே அப்படி என்றால் என்ன? என்றார் முனிவர்.

அதைக் கேட்டதும் இவருக்கு ஒரு மாதிரியாக ஆகிவிட்டது. உடனே என்ன செய்தார் தெரியுமா? அப்படியே ஒரு தாவா தாவி அந்த முனிவருடைய தோள் மேலே போய் உட்கார்ந்தார்.

உட்கார்ந்து கொண்டு சொன்னார், மேலே என்றால் என்ன? கீழே என்றால் என்ன? என்றுதானே கேட்டீர்கள்? இதோ நான் மேலே இருக்கிறேன். நீங்கள் கீழே இருக்குறீங்க! என்றார்.

முனிவர் அப்பவும் விடவில்லை. அடுத்த கேள்வியைக் கேட்டார். அதுசரி! நான் மேலே, நீ கீழே என்று சொல்லுகிறாயே நான் யார் நீ யார்? என்றார்.

உடனே இப்பதான் அந்த சிஷ்யருக்கு வந்திருக்கிறது தன்னுடைய குரு என்பது புரிந்தது. காலில் விழுந்து வணங்கினார்.

அத்வைதம் என்றால் என்ன என்பதை விளக்குவதற்காக ஜகட பாதர், அரசன் ரகுகுணனுக்கு எடுத்துச் சொன்ன கதையாம் இது.

ஒரு பெரியவர் ஒரு பிரசங்கத்தில் இதை எடுத்துச் சொல்லியிருக்கிறார். அதை இங்கே எடுத்துச் சொல்ல வேண்டும் என்று ஆசைப்பட்டேன். அவ்வளவுதான்.

எங்களிலும் அத்வைதம் புரிந்தவர்கள் நிறையப் பேர் இருக்கிறார்கள். உதாரணத்திற்கு ஒன்று பார்ப்போமா? ஒரு பரீட்சைக் கால். மாணவர்கள் எல்லாம் பரீட்சை எழுத போய் உட்கார்ந்து கொண்டார்கள்.

ஆசிரியர் முதலில் answer peper- அதாவது விடை எழுதுவதற்கான பேப்பர் கொடுக்கிறார். மாணவர்கள் எல்லாம் வாங்கி அதில் நம்பர் போடுகிறார்கள். அடுத்த படியாக question peper- கேள்வித்தாள் கொடுக்கிறார். எல்லோரும் வாங்குகிறார்கள்.

எல்லோரும் பொறுமையாக question peper ஐ படித்துப் பார்த்து answer peper இலே தெளிவாக விடை எழுதுங்கள். யாருக்காவது இது சம்பந்தமாக ஏதாவது சந்தேகம் இருக்கா? என்று கேட்டார் ஆசிரியர்.

ஆமாம் சேர்! எழுந்திருக்கிறான் ஒரு மாணவன். என்ன சந்தேகம்? என்று கேட்டார்.

சேர் இதில் எது question peper? எது answer peper? என்றான் பையன்.

இது ஒரு விதமான அத்வைதம்.

"இலங்கை பௌத்த கலாசாரத்தை அடிப்படையாகக் கொண்டது"

நாட்டைப் பற்றிய தெளிவான கொள்கை ஜனாதிபதி மைத்திரியிடம் உள்ளது

விஜயமைத்திரி தேரர் பாராட்டு

(உடுகம்பல)

தற்கால தலைவர்கள் பலரிடம் காணப்படாத நாட்டைப் பற்றிய தெளிவான கொள்கை தற்போதைய ஜனாதிபதி மைத்திரிபால சிறிசேனவிடம் காணப்படுவதாகவும் நாட்டின் அபிவிருத்திக்கான தொலைநோக்கு சிந்தனை மற்றும் திடமாகச் செயற்படும் பண்பு அவரிடம் உள்ளதாகவும் ராமஞ்ஞ நிக்காயவின் வண.நெதகமுவே விஜயமைத்திரி நாயக்க தேரர் பாராட்டுத் தெரிவித்தார்.

எதிர்க்கட்சியினதும் அரசாங்கத்தினதும் ஒத்துழைப்பின்றி நாட்டின் அபிவிருத்திக்காக தனியொருவராக அவரால் இதுவரை நிறைவேற்றப்பட்ட செயற்பாடுகளை எவராலும் மறுக்க முடியாது என்பதோடு அனைவரது ஒத்துழைப்புடனும் அச்செயற்பாடுகள் பலப்படுத்தப்படுமாயின் சிறந்த நாட்டைப் பற்றிய தெளிவான எதிர்பார்ப்பை மக்கள் கொள்ள முடியும் எனவும் தேரர் தெரிவித்தார்.

உடுகம்பல, வீதியவத்த நீக்ரோதாராம புராண விகாரையில் புதிதாக நிர்மாணிக்கப்பட்ட தூபியைத் திறந்து வைக்கும் நிகழ்வு நேற்று முன்தினம் பிற்பகல் ஜனாதிபதி பங்குபற்றலில் இடம்பெற்றதுடன், இந்நிகழ்வில் ஆசியுரை வழங்கும் போதே தேரர் மேற்கண்டவாறு தெரிவித்தார்.

ஜனாதிபதி மைத்திரிபால சிறிசேன நாட்டின் பௌத்த சாசனத்திற்காகவும் பிள்ளைகளின் எதிர்காலத்திற்காகவும் சிறந்த சமூகமொன்றை உருவாக்குவதற்காகவும் நிறைவேற்றிய செயற்பணிகள் எந்தவொரு அரச தலைவராலும் இதுவரை நிறைவேற்றப்படாத முக்கியமான செயற்பாடுகளாகுமெனவும் தேரர் மேலும் தெரிவித்தார்.

நேற்று முன்தினம் பிற்பகல் உடுகம்பல, வீதியவத்த நீக்ரோதாராம விகாரைக்குச் சென்ற ஜனாதிபதி முதலில் சமய அனுஷ்டானங்களில் ஈடுபட்டு ஆசீர்வாதங்களைப் பெற்றுக் கொண்டார்.

அதனைத்தொடர்ந்து புதிய தூபியை திறந்து வைத்த ஜனாதிபதி அதற்கு மலரஞ்சலி செலுத்தினார். இதன்போது இடம்பெற்ற நிகழ்வில் உரையாற்றிய ஜனாதிபதி சிறந்த சமூகமொன்றை உருவாக்கும் செயற்பாட்டில் கிராமிய விகாரைகளைப் பலப்படுத்துதல், மகாசங்கத்தினரை போஷித்தல் மற்றும் பாதுகாத்தல் ஆகியன முக்கிய பங்கு வகிக்கின்றன எனத் தெரிவித்தார்.

சிறந்த ஒழுக்கப் பண்புடைய சமூகமாக கட்டியெழுப்பப்பட்ட எமது நாடு பௌத்த கலாசாரத்தையே அடிப்படையாகக் கொண்டுள்ளது என்பதையும் ஜனாதிபதி இதன் போது சுட்டிக் காட்டினார்.

விகாராதிபதி வண.தெப்பனாவே சுனீத நாயக்க தேரருக்கு பரிசொன்றை ஜனாதிபதி வழங்கியதோடு, தேரர் ஜனாதிபதிக்கு நினைவுப் பரிசொன்றை வழங்கினார்.

ராமஞ்ஞ மகா நிக்காயவின் அநுநாயக்கர் வண.வராகொட பேமரத்ன தேரர் உள்ளிட்ட மகாசங்கத்தினரும் பாராளுமன்ற உறுப்பினர்களான லசந்த அழகியவன்ன, எட்வர்ட் குணசேகர உள்ளிட்ட மக்கள் பிரதிநிதிகளும் மக்களும் இந்தப் புண்ணிய நிகழ்வில் கலந்துகொண்டனர். (இ-7)

சஜித்தின் தாயை மேடைக்கு அழைத்து வந்த ரணில்

(கொழும்பு)

கொழும்பு சுகததாச உள்ளக விளையாட்டரங்கில் நேற்று முன்தினம் நடைபெற்ற ஐக்கிய தேசியக் கட்சியின் விசேட மாநாட்டுக்கு வருகை தந்த முன்னாள் முதல் பெண்மணி திருமதி ஹேமா பிரேமதாஸவை பிரதமர் ரணில் விக்கிரமசிங்க கரங்களால் பிடித்து மேடைக்கு அழைத்து சென்றமை அனைவரதும் கவனத்தை ஈர்த்தது.

மகன் சஜித் பிரேமதாஸவை பிரதமர் ரணில் விக்கிரமசிங்க ஜனாதிபதி வேட்பாளராக அறிவித்தபோது தாயார் கண்கலங்கினார்.

மேலும் சஜித் பிரேமதாஸ தனது உரையில் தனது தந்தையான முன்னாள் ஜனாதிபதி ரணசிங்க பிரேமதாஸ மக்கள் பேரணியின் போது கொலை செய்யப்பட்டமையை நினைவு கூர்ந்த போதும் திருமதி ஹேமா பிரேமதாஸ கண்கலங்கினார்.

இதேவேளை பிரேரணை வாசிப்பின் பின்னர் திருமதி ஹேமா பிரேமதாஸவை மேடையிலிருந்து இறக்கிவிடுவதற்கு பிரதமர் ரணில் விக்கிரமசிங்க உதவி செய்திருந்ததும் சகலரதும் கவனத்தை ஈர்க்கும் விடயமாக இருந்தது.

மேலும் இந்த மாநாட்டில் ஐக்கிய தேசிய முன்னணியின் பங்காளிக் கட்சிகளின் தலைவர்களும் கலந்துகொண்டிருந்தனர்.

பங்காளிக் கட்சிகளின் தமிழ் முற்போக்கு கூட்டணியின் தலைவரும் அமைச்சருமான மனோ கணேசன், ஸ்ரீலங்கா முஸ்லிம் காங்கிரஸின் தலைவரும் அமைச்சருமான ரவூப் ஹக்கீம், அகில இலங்கை மக்கள் காங்கிரஸின் தலைவரும் அமைச்சருமான றிசாத் பதியுதீன், அமைச்சர்களான ராஜித சேனாரட்ன, பாட்டலி சம்பிக்க ரணவக்க, பழனி திகாம்பரம், வி. இராதாகிருஷ்ணன் உள்ளிட்ட பலர் கலந்துகொண்டனர்.

இதேவேளை ஐக்கிய தேசியக் கட்சியின் சகல உறுப்பினர்களும் கலந்து கொண்டனர். (இ-7)

சந்தைகளில் நேற்றைய விலை

மரக்கறி வகைகள்	சாவகச்சேரி ரூபா	கொழுமம் ரூபா	கிளிநொச்சி ரூபா
கத்தரிக்காய்	120	100	120
உருளைக்கிழங்கு	120	115	120
பச்சைமிளகாய்	150	180	300
தக்காளி	120	140	150
மரவள்ளிக்கிழங்கு	120	90	100
கோவா	120	90	120
கரட்	120	120	120
பூசணி	180	70	100
புடோல்	80	70	150
வாழைக்காய்	100	80	140
சின்ன வெங்காயம்	160	100	240
பெரிய வெங்காயம்	200	200	250
பாகற்காய்	250	300	300
வெண்டிக்காய்	180	80	160
கருணைக்கிழங்கு	100	80	120
பயற்றங்காய்	180	170	160
லீக்ஸ்	80	70	100
பீற்றூட்	80	70	100
கறிமிளகாய்	180	120	100
முருங்கைக்காய்	80	180	200
போஞ்சி	180	200	200
கத்தரிதம்புள்ள	100	70	200
கீரை-1கிடி	50	50	100
தேசிக்காய்	300	300	40
தேங்காய் (ஒன்று)	30	35	400
இராசவள்ளி	–	150	20-40
வெங்காயப்பூ	–	–	–
முள்ளங்கி	80	40	100
பொன்னாங்காணி	50	30	40
வல்லாரை	20	30	20
ஈரப்பலா	–	140	–

Digitized by Noolaham Foundation.
noolaham.org | aavanaham.org

அடிக்கடி திறனாய்வுக்குள்ளாகும் 13 வது திருத்தம்-பகுதி II

எது சரி எது பிழை - ஒரு தொகுப்பு

03

கலாநிதி க.தவலிங்கம்
தவிசாளர்–எல்லை நிர்ணய ஆணைக்குழு,
ஓய்வுநிலை நில அளவையாளர் நாயகம்.

ORDER CO-OPERATIVE SOCIETIES ACT, No. 5 OF 1972

Provincial Councils Notifications

NORTH WESTERN PROVINCE.

ORDER MADE UNDER CO-OPERATIVE SOCIETIES ACT, No. 5 OF 1972 AS AMENDED BY CO-OPERATIVE (AMENDMENT) ACT, No. 32 OF 1983 READ WITH PROVINCIAL COUNCILS (CONSEQUENTIAL PROVISIONS) ACT, No. 12 OF 1989

668 – Friday, June 21, 1991

I, Ratnayake Mudiyanselage Ranta Nimal Bandara, Minister for Agriculture, Food and Co-operatives of the North Western Provincial Council, by virtue of powers vested in me by Section 2 (2) of the Co-operative Societies Act, No. 5 of 1972 as amended by Co-operative (Amendement)Act,No.32of 1983, read with Provincial Councils (Consequential Provisions) Act, No. 12of 1989, hereby confer the powers mentioned in Column III of the Schedule below which are the powers of a Registrar under Co-operative Societies Act, No. 5 of 1972 and the rules made thereunder read with Co-operative Societies (Amendment) Act, No. 32 of 1983 to the persons mentioned in Column I, who have been appointed to assist the Commissioner for Co-operative Development from the date mentioned in Column II thereof.

R. M. R. Nimal Bandara,
Minister of Agriculture,
Food and Co-operatives,
North Western Province.

Kurunegala, 15th March, 1991.

உரு -2

13 ஆவது அரசியலமைப்பு திருத்தச் சட்டத்தின்படி சேர்க்கப்பட்டுள்ள 9 ஆம் அட்டவணையில் உள்ள 3 நிரல்களின் விபரங்கள்.

மாகாண சபைகளுக்கு சட்டத் துறை மற்றும் நிறைவேற்று அதிகாரங்கள் அரசியல் யாப்பின் மூலம் வழங்கப்பட்டுள்ளன. ஆனால் அவ்வதிகாரங்கள் வரையறுக்கப்பட்டவையாகும். உறுப்புரை 154 இதற்கேற்ப மாகாண சபைகளுக்கு சட்டங்கள் உருவாக்க முடியும். அவ்வாறு உருவாக்கப்பட்ட சட்டங்களை சரியான முறையில் மாகாண சபையால் அங்கீகரிக்கப்பட்ட பின்னர் குறிப்பிட்ட மாகாணத்திற்கு மாத்திரமே செல்லுபடியாகும். மாகாண சபைப் பட்டியலின் கீழுள்ள 37 செயற்பாடுகள் சம்பந்தமாக நியதிச் சட்டங்கள் இயற்றவும் அதனை நடைமுறைப்படுத்தவும் அதிகாரம் உண்டு.

மாகாண சபைப் பட்டியலில் உள்ள விடயங்கள்- நிரல் I.

1. பொலிஸ் மற்றும் பொது ஒழுங்கு (ஒதுக்கப்பட்ட நிரலில் இல்லாவிட்டால்).
2. திட்டமிடல் (மாகாண பொருளாதார திட்டங்களை உருவாக்குதலும் செயற்படுத்தலும்).
3. கல்வியும் கல்விச் சேவைகளும் (நிரல் II மற்றும் III இல் இல்லாவிட்டால்).
4. உள்ளூராட்சிச் செயற்பாடுகள் (அரசியலமைப்பு சபையின் கட்டமைப்பு தவிர்ந்த).
5. மாகாணங்களில் வீடமைப்புச் செயற்றிட்டங்களும் கட்டட நிர்மாணமும் மேற்கொள்ளல். (தேசிய வீடமைப்பு அதிகார சபையின் கீழுள்ள டங்காத விடயங்கள்).
6. மாகாணத்துக்குட்பட்ட பாதைகள், பாலங்கள் மற்றும் ஆற்றுத் துறைகள் (தேசிய பெருந் தெருக்கள், பாலங்கள் மற்றும் ஆற்றுத் துறைகள் தவிர்ந்த).
7. (குறிப்பிடப்பட்ட) சமூக சேவைகள் மற்றும் புனரமைப்பு நடவடிக்கைகள்.
8. மாகாணத்தினுள் போக்குவரத்துச் சேவைகள் (சில விடயங்கள் மட்டும்).
9. விவசாயத்துறை, கமத் தொழில் சார்ந்த சேவைகள் (விரிவாக்க சேவைகள் மட்டும்).
10. கிராமிய அபிவிருத்தி,
11. பொதுச் சுகாதார சேவைகள், சுகாதாரக் கல்வி, போசனை (நிரல் II மற்றும் III இல் இல்லாவிட்டால்).
12. சுதேசிய வைத்திய நடவடிக்கைகள்,
13. வாடி வீடுகள் (உள்ளூராட்சி சபைகளின் கீழுள்ளவையும் மாகாண சபைகளின் கீழுள்ள திணைக்களங்களைச் சார்ந்தவையும்).
14. அடகு பிடிப்போர் (வங்கிகளால் வழங்கப்படுபவை தவிர).
15. சந்தைகள், முறைச் சந்தைகள்.
16. மாகாணத்தினுள் உணவு விநியோகம்.
17. கூட்டுறவு நடவடிக்கைகள், வர்த்தக நடவடிக்கைகள் (நிரல் III இலும் உள்ளது).
18. காணி (நிரல் II மற்றும் III இல் உள்ளதைத்தவிர).
19. சிறு நீர்ப்பாசனம், நீர்ப் பாசனம் (நிரல் II மற்றும் III இல் உள்ளதைத்தவிர).
20. விலங்கு வேளாண்மை (சில விடயங்கள் மட்டும்)
21. மாகாண சபைக்குட்பட்ட விஞ்ஞான கைத்தொழில் சார் ஆய்வுகளை மேம்படுத்தல் மற்றும் கைத்தொழில் அபிவிருத்தி திட்டம் (மத்திய அரசாங்கத்துடன் முரண்படாத விடயங்கள்).
22. சீர்திருத்த மற்றும் நன்நடத்தை நிலையங்கள்.
23. போதையூட்டும் மதுபானங்கள் வைத்திருத்தல், கொள்வனவு, கொண்டு செல்லல் மற்றும் விற்பனை.
24. மயானங்கள் (தேசிய நினைவுக் கல்லறைகள் தவிர்ந்த).
25. வாசிகசாலைகள், அரும்பொருள் நிலையங்கள், புராதன நினைவுச் சின்னங்கள், வரலாற்றுச் சின்னங்கள் (மாகாண சபைகளால் நிர்வகிக்கப்படுபவை).
26. மாகாணங்களுக்குட்பட்ட சுரங்கத் தொழில் மற்றும் கனிய அபிவிருத்தியை மேம்படுத்தல், (பாராளுமன்றச் சட்டத்தால் வரையறுக்கப்பட்டவை).
27. (குறிப்பிட்ட) வியாபாரக் கூட்டுத்தாபனங்கள்.
28. கூட்டிணைக்கப்படாத சங்கங்கள் மற்றும் வியாபாரம்.
29. விளையாட்டுத்துறையை ஊக்குவித்தலும் மேம்படுத்தலும்,
30. மாகாண அபிவிருத்திக்குட்பட்ட விடயங்களை ஒன்றிணைத்து தாபனப்படுத்தல், முறைமைப்படுத்தல் மற்றும் சட்டப்படி இரத்துச் செய்தல், அனுமதிப்பத்திரக் கட்டணமும் வரி நியமித்தலும்.
31. மாகாண கடன்,
32. இப்பட்டியலில் குறிப்பிட்ட அம்சங்களுள் ஏதாவதொரு அம்சத்தின் காரணமாக பிரகடனங்களுக்கு எதிராகச் செய்யப்படும் குற்றம்,
33. இந் நிரலில் உள்ள விடங்கள் தொடர்பான கட்டணங்கள்.
34. தேசிய மின்சார முறைமை தவிர்ந்த மின்னுற்பத்தியும் மேம்படுத்தலும் அத்துடன் அவ்வேலைத்தளங்களை பாதுகாத்தல் மற்றும் நிர்வகித்தல்,
35. பாராளுமன்றத்தினால் இயற்றப்படும் சட்டங்களினால் அல்லது சட்டங்களின் கீழ் அல்லது அனுமதிக்கப்பட்ட அளவுக்கு கடன் பெறுதல்,
36. வரிகள், கட்டணங்கள்.
37. பாராளுமன்றத்தினால் உருவாக்கப்பட்ட சட்டங்களின் மூலம் அல்லது சட்டத்தின் கீழ் அனுமதிக்கப்பட்ட அளவிற்கு மாகாணத்திற்குட்பட்ட பிரதேசத்தை (சூழல்) பாதுகாத்தல் போன்றவை உள்ளடங்கும்.

மாகாண சபையின் நியதிச் சட்டங்கள் யாவற்றுக்கும் ஆளுநர் சம்மதம் அளிக்க வேண்டும். இவ்வளவும் கடந்தாலும் மாகாண சபைக்கு என்று தனியான சட்ட வரைஞர் திணைக்களம் கிடையாது. அதற்கு மத்தியையே நம்பி இருக்க வேண்டும். ஏற்கனவே மத்திய சட்டவரைஞர் திணைக்களம் உள்ள பணிச்சுமையில் மாகாண சட்டங்களை வரைதல் நிச்சயம் தாமதத்திலும் தாம்தமாக இடம்பெறக்கூடியதொன்று. இதுவே இப்போது நடைமுறையில் இருப்பதைக் காணக்கூடியதாக இருக்கிறது. இக் கட்டுரையை தொடர்ந்து வாசிக்கும்போது உங்களுக்கு அது தெளிவாக விளங்கும்.

ஒத்தியங்கும்/ஒருங்கிணைந்த பட்டியலிலிருந்து (நிரல் III) மாகாண சபைக்கு கிடைக்கும் அதிகாரங்கள்.

> மாகாண சபைகளுக்கு சட்டத்துறை மற்றும் நிறைவேற்று அதிகாரங்கள் அரசியல் யாப்பின் மூலம் வழங்கப்பட்டுள்ளன. மாகாண சபைகள் சட்டங்களை உருவாக்க முடியும். அது அம்மாகாணத்திற்கு மாத்திரமே செல்லுபடியாகும். மாகாண சபைப் பட்டியலின் கீழ் 37 செயற்பாடுகள் நடைமுறைப்படுத்த அதிகாரம் உண்டு.

> மாகாண சபையினால் இயற்றப்படும் நியதிச் சட்டங்கள் யாவற்றுக்கும் ஆளுநர் சம்மதம் அளிக்க வேண்டும். இவ்வளவும் கடந்தாலும் மாகாண சபைக்கு என்று தனியான சட்ட வரைஞர் திணைக்களம் கிடையாது. அதற்கு மத்தியையே நம்பி இருக்க வேண்டும். மத்தியில் அங்கீகாரம் பெறுவது நடைமுறையில் பெரிய சிக்கலைத் தோற்றுவிக்கின்றது.

13 ஆவது அரசியல் திருத்தச் சட்டத்தின் பிரகாரம் ஒத்தியங்கும் பட்டியலில் 36 விடயங்கள் குறிக்கப்பட்டுள்ளன. அவை மத்திய அரசுடனிணைந்து அனுபவிக்கவும் செயற்படுத்தவும் பிரகடனங்களை உருவாக்குவதற்கும் அதிகாரம் வழங்கப்பட்டுள்ளது. ஒத்தியங்கும் பட்டியலில் குறிக்கப்பட்டுள்ள விடயங்களின் சாராம்சம் பின்வருமாறு; திட்டமிடல், கல்வி, மற்றும் கல்விச் சேவை, உயர் கல்வி, தேசிய வீடமைப்பும் நிர்மாணமும், சொத்துக்களை சுவீகரித்தலும் பலவந்தமாகப் பெறுதலும், சமூக சேவைகள் மற்றும் புனரமைப்பு, விவசாயமும், கமத்தொழில் சேவைகளும், சுகாதாரத் திட்டம், பிறப்புச் சான்றிதல், திருமணம் மற்றும் மரணங்களை பதிதல், நகரங்களை மற்றும் கிராமங்களை மீளப் பெயரிடல், மாகாணத்தினுள் தனியார் லொத்தர்கள் விழாக்கள் மற்றும் காட்சிகள் (exhibition), உணவு முத்திரை மற்றும் உணவு களஞ்சியப்படுத்தல், கூட்டுறவு, கூட்டுறவு வங்கி, நில அளவைகள், ஆய்வுகள், நீர்ப்பாசனம், காடு வளர்ப்பு வனஜீவராசிகள், கடற் றொழில் நடவடிக்கைகள், விலங்கு பராமரித்தல், தொழில் வாய்ப்பு, உல்லாசப் பிரயாணத்துறை, வியாபாரம் மற்றும் வர்த்தகம், தினசரிப் பத்திரிக்கை, புத்தக சஞ்சிகைகளை அச்சிடுதல், இப் பட்டியலில் குறிப்பிட்ட அம்சங்களுள் ஏதாவதொரு அம்சத்தின் காரணமாக பிரகடனங்களுக்கு எதிராகச் செய்யப்படும் குற்றம், இந்நிரலில் உள்ள விடங்கள் தொடர்பான கட்டணங்கள், தருமங்கள், அறக்கொடைகள், விலைக்கட்டுப்பாடு, இப்பட்டியலில் அல்லது மாகாணசபைப் பட்டியலில் விடயங்கள் சம்பந்தமான விசாரணைகள், உணவுக்கலப்படம், ஒளடதங்களும் நஞ்சுக்களும், மாகாணத்தினுள் மின்னிணைப்பு, சுற்றாடல் பாதுகாப்பு, தொல் பொருள், புராதன விடயங்கள், தொற்றுநோய்கள், தொடு நோய்கள், யாத்திரைகள் ஆகும்.

மாகாணசபைகள் நிரலில் இடம்பெறும் விடயங்கள் தொடர்பாக பாராளுமன்றம் சட்டவாக்கம் செய்ய அதிகாரம் பெற்றுள்ளது. மாகாணசபைகள் இணங்கினால் சகல் மாகாண சபைகளின் அனுமதியுடன் சட்டமாக்கலாம். ஒரு மாகாண சபையோ அல்லது பல மாகாண சபைகளோ இணங்காவிட்டால் பாராளுமன்றத்தில் 2/3 பெரும்பான்மையுடன் சட்டமாக்கிக் கொள்ளலாம். ஏதேனும் ஒரு மாகாண சபை தனக்குரிய ஒரு விடயம் தொடர்பாக சட்டவாக்கம் செய்யுமாறு பாராளுமன்றை வேண்டி நின்றால் அம் மாகாணசபைக்கு மட்டும் செல்லுபடியாகும் சட்டவாக்கம் செய்வதற்கு மாகாண சபைச் சட்டம் அனுமதியளிக்கின்றது.

மேலும் ஒருங்கிய நிரலில் இடம்பெறும் விடயங்கள் தொடர்பாக இரு பகுதியினரும் அதிகாரத்தைப் பெற்றுக்கொண்டாலும் நியதிச் சட்டங்களும் ஏனைய சட்டங்களும் நிறைவேற்றப்படுவதற்கு முன்னர் பாராளுமன்றம் மாகாண சபைகளையும் மாகாண சபைகள் பாராளுமன்றத்தையும் கலந்தாலோசிக்க வேண்டும். இதில் பாராளுமன்றத்தின் பலமே மேலோங்கிக் காணப்படுவது ஒரு பெரும் சவாலாகக் காணப்படுகின்றது.

> 13 ஆவது அரசியல் திருத்தச் சட்டத்தின் பிரகாரம் ஒத்தியங்கும் பட்டியலில் 36 விடயங்கள் குறிக்கப்பட்டுள்ளன. அவை மத்திய அரசுடன் இணைந்து அனுபவிக்கவும், செயற்படுத்தவும், பிரகடனங்களை உருவாக்குவதற்கும் அதிகாரம் வழங்கப்பட்டுள்ளது.

தொடரும்...

Digitized by Noolaham Foundation.
noolaham.org | aavanaham.org

சூழலுக்கியைவான பசுமைத் தொழில்நுட்பங்கள்–187

உலக ஆசிரியர்கள் தினம் - ஒக்டோபர் 05

பேராசிரியர் கு.மிகுந்தன்
விவசாய உயிரியல்துறை
விவசாய பீடம்
யாழ்.பல்கலைக்கழகம்

இன்றைய 200 ஆவது கட்டுரை மிகவும் முக்கியமான தினமான உலக ஆசிரியர்கள் தினத்தில் வெளிவருவது மகிழ்ச்சிக்குரியதாகின்றது. வலம்புரி தந்த இந்த அரிய வாய்ப்புக்கு ஆரம்பத்திலேயே நன்றி கூறி யாழ்ப்பாணப் பல்கலைக்கழக ஆசிரியனாக 1990 இல் ஆசிரியத்துவத்திற்குள் உள்ளார்ந்ததும் கடந்த 13 வருடங்களாக இக்கைகள் வரைந்த கட்டுரைகள் உங்களை வந்து சேர்ந்ததையும் நினைத்து உலகளாவிய தினமான இந்நாளின் ஒரு ஆசிரியனாக மகிழ்ச்சியடைகிறேன். கற்பித்த ஆசிரியர்களை மனதார நினைந்து கொண்டாலே அது அந்த ஆசிரியத்துவத்திற்கு கிடைத்த பெருமை எனக் கூறலாம். கற்பித்தல் என்பது மாணவரைப் புரிந்து கொண்டு அவர்களுக்கான அறிவையும் அதனோடு நல்வழிப்படுத்தும் செய்திகளையும் இணைத்துக்கொள்ளல் அவசியம். ஆசிரியர் செய்யும் ஒவ்வொரு செயலுக்கும் அர்த்தம் இருக்க வேண்டும். அதனால் தான் ஆசிரியர்களின் பணியை "மாதா பிதா குரு தெய்வம்" என்பதற்குள் மாதா பிதாவுக்கு அடுத்ததாக தெய்வத்திற்கு முன் வைத்து அழகு பார்த்தார்கள் அதற்குரிய கௌரவத்தையும் கொடுத்திருக்கின்றார்கள்.

ஆசிரியர்கள் என்போர் ஒவ்வொரு மாணவனினதும் நிலையறிந்து அவர்களுக்குப் புரியும் படியாக கற்பிக்க முனைவதை இலகுவாக்கி கற்பிக்க வேண்டும். அனைத்து மாணவர்களும் விளங்கிக்கொள்ளும் வண்ணம் தனது கற்பித்தல் திறனை பயன்படுத்தி விளக்கமளிக்கும் ஒருவரையே சிறந்த ஆசிரியராக மாணவர்கள் என்றும் மனதில் வைத்துக்கொள்வர். இதனைத் தவறாக கற்றறிந்தவர்களில் ஒரு சிலர் வெறுமனே கற்பிப்பவர் சிறந்த ஆசிரியராக இருக்க முடியாதெனவும் வாதிடுகின்றனர். ஆசிரியருக்கு மாணவர்களின் அளவு மற்றும் திறன் அறிந்து கற்பிக்கும் வல்லமை இருக்க வேண்டும். தமக்குத் தெரிந்ததெல்லாவற்றையும் வகுப்பில் கொட்டித்தீர்க்கும் ஒருவராக ஆசிரியர் இருக்கக்கூடாது. பாடத்திட்டத்தை முழுமை செய்ய வேண்டும் என்னும் நோக்கில் கற்பிக்கும் ஒருவரால் மாணவர்கள் விளங்கி அதனை கிரகிப்பதற்கு இயலாமலாகிவிடுகின்றது. மேலும் மாணவர்களை கவர்ந்திழுக்கும் குரல்வளம், கரும்பலகையில் புரியக்கூடியதாக எழுதும் திறமை, ஒவ்வொரு விடயத்திலும் புதுமைகளைப் புகுத்தி அவர்கள் தொடர்ந்து கேட்க வைக்கும் ஆற்றல், அவருடைய உடை, நடத்தை, அணுகுமுறை இப்படி பலவிடயங்கள் ஆசிரியத்துவத்துக்குள் உள்ளார்ந்து இருக்கின்றது.

தினமும் கற்பிக்கும் கல்வியில் அவ்வப்போது நடந்தேறும் புதுமைகளை உதாரணமாக உள்வாங்கலாம். இது மாணவர்களின் மேல் கற்பதிலுள்ள ஆர்வத்தைக் கூட்டும். அதன் மூலம் மாணவர்களின் விருப்பத்தோர்வாக கற்பிக்கும் ஒவ்வொரு பாடமும் அமைந்தால் அவர்கள் புரிந்துகொள்ளும் தன்மை அதிகரிக்கும்.

தினமும் புதிய விடயங்களினை மாணவர்களிடம் தெரிவிப்பதில் ஆசிரியர் ஆர்வம் காட்ட வேண்டும். ஆசிரியர் மேல் மாணவருக்கு மதிப்பு ஏற்படுதல் என்பது சிறந்த கற்பித்தல் என்பதனையும் தாண்டி அவரது நடத்தை, வாழ்க்கை முறை, பயன்படுத்தும் சொற்கள், பண்பாடு, கலை, கலாசாரம் என்பனவும் அடங்கியிருக்கின்றது. அன்பாக பேசுதல் என்பதனை மாணவர்கள் ஆசிரியர்களிடமிருந்து தான் முதலில் கற்றுக்கொள்வர். இதற்காக தங்களுக்கான முன்னோடியாக அவர்களை வரித்தும் கொள்ளத் தொடங்குவார்கள். சிறந்த ஆசிரியர்களிடம் கற்றவர்கள் தாங்களும் ஆசிரியராக வரவே விரும்புவார்கள். ஆனால் காலம் மாறி தற்போது ஆசிரியர் என்பவருக்கான மதிப்பு மரியாதை கேட்டு வாங்கும் அளவுக்கு வந்ததாக பலர் நினைக்கின்றார்கள். இப்படியான காலகட்டத்தில் தான் நாம் மிகவும் அவதானமாகவும் பொறுப்பாகவும் நடந்து கொள்ள வேண்டும்.

ஆசிரியரும் ஒரு மாணவனே!

கற்பிக்கும் ஒவ்வொரு ஆசிரியரும் மாணவன் போலவே தம்மைத் தயார்ப்படுத்திக்கொண்டு மாணவர் எப்படி இதனை விளங்கிக்கொள்வார் என ஊகித்து அதன்படி தனது பாடங்களை கற்பிக்கத் தொடங்கலாம். கிட்டத்தட்ட ஒரு மணித்தியால கற்பித்தலுக்கு ஆசிரியர் 2 மணித்தியாலங்கள் தம்மைத் தயார்ப்படுத்திக் கொள்ள வேண்டும். அதன் மூலம் கற்பிக்கும் ஒவ்வொரு மணித்தியாலமும் அவர்கள் விருப்புடன் பலவிடயங்களை தெளிவுபடுத்திக் கற்றறிந்து கொள்வர். இதைவிட மேற்படிப்பு கற்கவரும் ஒவ்வொரு மாணவனும் பலத்த எதிர்பார்ப்புக்களுடனேயே பல்கலைக்கழகங்களுக்கு வருகை தருகின்றார்கள். அவர்களுக்கு தேவையான விடயங்களை சிறந்த முறையில் ஒழுங்குபடுத்தி கற்பிக்க வேண்டியது ஒவ்வொரு ஆசிரியரினதும் பொறுப்பாகும். ஆசிரியர்கள் கற்பிப்பதில் (Expert in Teaching) நிபுணர்களாயின் மாணவர்கள் கற்பதில் (Experts in Learning) நிபுணர்கள். அதனால் தான் கற்றல் கற்பித்தல் செயன்முறையை (Experts business) நிபுணர்களின் இணைவு எனக் கூறினார்கள். ஆக மொத்தத்தில் ஆசிரியர் தினமும் கற்றுக்கொண்டேயிருக்க வேண்டும்.

மாணவர்களின் ஒன்றிணைவு

•தரமான கல்வி கற்றல் செயன்முறையில் மாணவர்களின் ஒன்றிணைவு (Student engagement)மிக முக்கியமானதாகும். இதில் நடத்தையினூடான ஒன்றிணைவு (Behavioural engagement), உணர்ச்சி வயப்பட்ட ஒன்றிணைவு (Emotional engagement) மற்றும் அறிவார்ந்த ஒன்றிணைவு (Cognitive engagement) என்பன பற்றி தற்போது பரவலாக பேசப்படுகின்றது. மாணவர்களை கற்றலில் மற்றும் சமூக மேலதிகமான திறன்கள் என்பனவற்றில் ஈடுபடுத்தல், மாணவர்களின் உணர்விற்கு மதிப்பளித்து அவர்களை சிறந்த மாணவர்களாக உருவாக்குவதற்கான அடித்தளத்தை அவர்களை இணைப்பதன் மூலம் உருவாக்குவதும், இன்னும் அவர்களை ஊக்குவிப்பதிலும் இன்னும் சுயமாக தங்களது கற்றலை மேற்கொள்ள வழிகாட்டுவதுடன் அவர்கள் இந்த சமூகத்தில் நற்பிரஜைகளாக பரிணமிக்க தேவையான அனைத்து வழிகாட்டல்களையும் வழங்குவதும் இதன் அடிப்படையாகும். மாணவர்களது குரல்களும் செவிமடுக்கப்படல் வேண்டும் என்பது இந்த மாணவர்களின் ஒன்றிணைவு என்பதில் உள்ளார்ந்திருக்கின்றது. தரமான கல்வி இவற்றை கருத்தில் கொள்ளல் வேண்டும்.

•மாணவர்களின் பங்களிப்புடனான கற்றல் முறையில் மாணவர்கள் பாடங்களை சிறப்பாக புரிந்து கொள்ளவும் தம்மை அதற்கேற்ப இயைவாக்கி கற்பதற்கும் வழிபிறக்கும். மாணவர்கள் இயன்றளவிற்கு கற்றல் செயன்முறையில் முக்கிய பங்காளிகளாக மாற்றிக்கொண்டால் மாணவர்களிடத்தில் கற்கும் தன்மை அதிகரிக்கும் என ஆய்வாளர்கள் கூறுகின்றார்கள். இதில் மாணவர்களின் ஒன்றிணைவு என்பது கற்றலை அளவிடுதலில், அவர்களது கற்றலுக்கான ஈடுபாட்டில் இன்னும் கற்றல், கற்பித்தல் செயன்முறைக்குள் அதிகம் ஈடுபாட்டினைக் கொண்டிருக்கும். மாணவர்கள் ஒன்றிணைவதற்கான வாய்ப்புக்களை ஏற்படுத்திக் கொடுத்தல் அவர்களுக்கிடையிலான புரிந்துணர்வினை அதிகரிக்கும். இணைந்து கற்றல் செயற்பாட்டிற்குள் மாணவர்களை உள்ளீர்த்தல் பாடங்களை சிறப்பாக விளங்கிக் கொள்ள பெரிதும் உதவியாக இருக்கும்.

இதற்காகத்தான் ஒவ்வொரு பாடத்திட்டத்தின் வடிவமைப்பிலும் கற்றல் கற்பித்தல் செயற்பாட்டிலும் குறிப்பாக பெறுபேறுகளை அளவீடு செய்வதிலும் மாணவர்களிடமிருந்து கருத்துக்கள் (Student feedback) பெறப்பட்டு அதனை அடிப்படையாக வைத்து கற்கைகள் மீள வடிவமைக்கப்படுகின்றன. அதனை உலகவங்கியின் அனுசரணையோடு நடைமுறைப்படுத்தினாலும் எமக்கான சிறந்த தரமான கல்வி கற்பித்தலை உறுதி செய்வதாக இது அமைகின்றது. எமக்கு எது சரியாக, சிறந்ததாக இருக்கின்றதோ அதனை நாம் நடைமுறைப்படுத்தல் நன்றல்லவா. தரமான கல்விக்கான அடிப்படையை தற்போது நிர்ணயம் செய்கின்ற பல நிகழ்வுகள் எமது நாட்டில் நடைபெற்றுக் கொண்டிருக்கின்றன. அந்த வகையில் அதற்கான உலகளாவிய கருத்தரங்கு மற்றும் தரமான் கல்வியினை உறுதி செய்வதற்கான ஆணையம் (Quality Assurance and accreditation commission) என்பன உருவாக்கம் பெற்று வருவது குறிப்பிடத்தக்கது.

விவசாயக் கல்வி அனுபவத்துடன் கற்பிக்கப்படல் நன்று!

சாதாரணமாக நாம் நினைக்கும் கற்கைசெயன்முறையிலிருந்து பாரியளவிலான மாற்றங்களை உள்வாங்கியதாக தற்போதைய விவசாயக் கல்வி பரிணமிக்கின்றது. விவசாயக் கல்விகற்ற மாணவர்கள் பலதுறைகளில் மிளிர்வதனை அனுபவமூடாக காணக்கிடைக்கின்றது. வேறு துறைகளில் மிளிரும் பலதுறை விற்பன்னராக மொழியில் வாண்மையுடையவர்களாக மாற்றம் பெறுகின்றதனை விவசாயக்கல்வி கற்கும் மாணவர்களிடத்தில் காணலாம். முன்னைய காலத்து விவசாயசெய்கையில் மாற்றங்கள் உள்வாங்கப்பட்டு தற்போது கற்பிக்கப்படும் விவசாய கல்வி ஒரு மாணவனை அனுபவமூடான கற்றலுக்குள் உள்ளிழுத்து செல்கின்றது. அனுபவம் எப்போதுமே சிறந்த ஆசானாகவும் தவறுகள் மீண்டும் ஏற்படாவண்ணம் திருத்திக்கொள்வதற்கும் உதவும். கற்பிக்கப்படுகின்ற கல்வியில் சமகால விஞ்ஞான தொழில்நுட்பமும் உள்வாங்கப்பட்டால் மாணவர்களுக்கு அது சிறந்த முறையாக வெளிக்கொணரப்படும். இந்தச் செயற்பாட்டினை மேற்கொள்வதற்கு ஆசிரியர்களிடம் மேற்படி சமகால விஞ்ஞான தொழில்நுட்பத்தை உட்கொணரும் ஆற்றல் இருக்க வேண்டும். இவ்வாறான அர்ப்பணிப்புடனான கற்றல் செயன்முறையில் ஆசிரியத்துவம் முழுமை பெறுகின்றது.

கிளிநொச்சி அறிவியல் நகரில் உருவாகும் ஜப்பானிய அரசாங்கத்தினதும் இலங்கை அரசாங்கத்தினதும் 2.415 பில்லியன் நிதியுதவியுடாக ஜைக்கா (JICA) திட்டத்தின் மூலம் உருவாகும் ஆய்வு கூடமும் ஒன்றிணைந்த பண்ணையும் (Research complex and Integrated Farm) முழுமைபெறும் கட்டத்திற்கு வந்திருக்கின்றது. எமது நாட்டில் விவசாய கற்கையில் சிறந்த ஒரு பயிற்சிக்கூடமாக பரிணமிக்கும் இவ்வாறான ஆய்வுகூடத்தின் மூலம் வருங்காலத்தில் சிறந்த விவசாயக் கல்வி எமது மாணவர்களுக்கு வழங்கப்படும் என்பதனை நாம் உறுதிசெய்து கொள்ளலாம்.

கிளிநொச்சி அறிவியல் நகரில் யாழ்ப்பாண பல்கலைக்கழகத்தின் விவசாய பீடம், பொறியியல் பீடம் மற்றும் தொழில்நுட்ப பீடங்கள் அமைந்திருக்கின்றன. இவற்றுடன் ஜேர்மன் பயிற்சி நிலையமும் அமைந்திருக்கின்றது. இவற்றை இணைத்த தொழில்நுட்ப மையம் இலங்கைத்தீவின் முதன்மை மையமாக உருவாகும் நாள் வெகு தூரத்திலில்லை.

இந்த மையத்திலிருந்து உலகுக்கான புத்தாக்கங்கள், புதிய தொழில்நுட்பங்கள் கண்டுபிடிப்புக்கள் இன்னும் திறன்களை முழுமையாக பெற்ற மாணவர்கள் என பலவற்றின் உருவாக்கம் நடைபெறும் நாளை எதிர்பார்த்திருக்கின்றோம்.

ஆசிரியத்தை வர்த்தகமாக்கினால்...

உலகளாவிய தொழில்களில் ஆசிரியத்துவத்திற்கு மட்டுமே மாணவர்கள் மதிக்கின்ற தன்மையினை காணலாம். இது இப்போதும் எப்பொதும் உள்ள விடயமாகும். ஆசிரியத்துவத்தினை வர்த்தகமாக்கினால் உலகம் தாங்காது என்றார் ஒருவர். ஆனால் வர்த்தகமாக்காது விட்டால் எப்படி இது சாத்தியம் என வாதாடும் ஆசிரியர்களும் இருக்கின்றார்கள். ஒருவரால் முடியாததை மற்றையவரால் முடியும் என ஆக்குவதற்கு இந்த வர்த்தகம் உதவுகின்றது என்கின்றார்கள் சிலபெற்றோர்கள். பாடசாலையில் குறித்த பகுதியை கற்பதனாலும் ரியூசன் இல் மீதியை வேறுவழியில் கற்பதனாலும் மட்டுமே சிறப்பான பெறுபேறுகளை பெறக்கூடியதாக இருப்பதாக மாணவர்கள் குறிப்பிடுவது உண்டு.

இருப்பினும் ஆசிரியர்கள் அனைவரும் இணைந்த அமைப்பினூடாக மாணவர்களுக்கான கற்றல் கற்பித்தல் செயன்முறைகளை முன்வைக்குமிடத்து அவர்களை சிறந்த பெறுபேறு பெறும் மனிதர்களாக மாற்றுவதோடு சிறந்த பிரஜைகளாக உருவாக்குவதிலும் அதற்கான பொறுப்பிலும் ஆசிரியத்துவம் இருக்கின்றது என்பதனை மறுப்பதற்கு மில்லை.

இது சாத்தியமா என்பதனை விடுத்து இது சாத்தியமே என்பதற்கு உதாரணங்களை தினந்தினமும் காணலாம். பல ஆசான்கள் இன்னும் தமது வாழ்க்கையை ஆசிரியத்துவத்திற்காக அர்ப்பணித்திருப்பதும் அவர்களது வாழ்க்கையை ஒரு உதாரணமாக கொண்டிருப்பதும் நாம் அறிவோம்.

அவ்வாறான ஆசிரியர்களை இவ்வாறான தினங்களில் கௌரவிப்பதும் அவர்களது ஆசிகளை பெறுவதும் நன் மாணாக்கர்களினை மேலும் மேலும் உருவாக்கும்.

மாறாக குறிப்பிட்ட சில ஆசிரியர்களது தவறான நடத்தைகளினால் முழு ஆசிரியர்களையும் மாணவர்கள் எதிரிகளாக இன்னும் குறையுள்ளவர்களாக காணவைத்து விடுகின்ற நிகழ்வுகளையும் நாம் கேட்கின்றோம்.

இலவசக் கல்வி நடைமுறையிலிருக்கும் நாடுகளில் எமது நாட்டைப்போல ஜேர்மனியும் ஒன்று. ஜேர்மனியில் மருத்துவக்கல்வி பயின்ற மருத்துவர் ஒருவர் தங்களது ஊதியம் எவ்வாறு ஆசிரியர்களது ஊதியத்தை விட குறைவாக இருக்கமுடியும் என அந்த நாட்டு ஆளுநர் ஒருவரிடம் வினவினாராம்.

அதற்கு அந்த ஆளுநர் மருத்துவக் கல்வியை உமக்கு கற்றுத்தந்த ஆசிரியருக்கு நிச்சயமாக ஊதியம் அதிகமாக இருப்பதில் நியாயமிருக்கிறதே என பதிலளித்தாராம்.

இவ்வாறே ஆசிரியத்துவத்திற்கான மகிமையை பறைசாற்றும் இந்நாளில் கல்வி போதித்து நாம் உயர்வடைய காரணமான அனைத்து ஆசிரியர்களுக்கும் அவர்கள் மேன்மேலும் சிறந்து வாழ மனதார வாழ்த்துவோமாக.

இனியொரு பசுமைப் புரட்சிக்கு... 200

Digitized by Noolaham Foundation
noolaham.org | aavanaham.org

எட்டுப்படகுகளுடன் 18 இலங்கை மீனவர்கள் இந்தியக் கடலோரக் காவல் படையால் கைது

(காரைக்கால்)

இந்தியக் கடல் எல்லைக்குள் சென்று மீன் பிடித்துக் கொண்டிருந்த இலங்கை மீனவர்கள் 18 பேர் இந்தியக் கடலோரக் காவல் படையினரால் கைது செய்யப்பட்டனர்.

இது தொடர்பில் மேலும் தெரிய வருவதாவது,

யாழ்ப்பாணம், எழுவைதீவுப் பகுதியில் நேற்று முன்தினம் 50 இற்கும் மேற்பட்ட சிறிய ரக பைப்பர் படகுகளில் மீன் பிடிப்பதற்காகச் சென்றனர்.

அப்போது இந்திய-இலங்கை சர்வதேச கடல் எல்லை அருகே வலை விரித்துக் கொண்டிருந்த போது காற்றின் வேகம் காரணமாக மீனவர்களின் படகுகள் இந்திய எல்லைக்குள் சென்றதால் எல்லை தாண்டி மீன் பிடித்ததாக வழக்குப் பதிவு செய்த இந்திய கடலோர காவல் படையினர் 12 மீனவர்களையும் அவர்களது 6 பைப்பர் படகுகளையும் கொண்டு சென்றனர்.

மேலும், பாக்ஜலசந்தி கடல் பகுதியில் ரோந்துப் பணியில் ஈடுபட்டு வந்த கடலோரக் காவல் படையினர் இந்தியக் கடல் பகுதியில் இரண்டு பைப்பர் படகுகளில் மீன்பிடித்துக் கொண்டிருந்த ஆறு இலங்கை மீனவர்களைக் கைது செய்து விசாரணை நடத்தியதில் யாழ்ப்பாணத்திலிருந்து மீன் பிடிப்பதற்காகச் சென்ற போது இந்திய எல்லை என தெரியாமல் இந்தியக் கடல் பகுதிக்குள் நுழைந்ததாகத் தெரிவித்தனர்.

இதனையடுத்து மீனவர்களையும் படகையும் காரைக்கால் கடலோரக் காவல் படையிடம் ஒப்படைத்தனர். (இ-10-250)

யாழ்.பல்கலை.துணைவேந்தர் பதவிக்கு இதுவரை நால்வர் விண்ணப்பம்

(யாழ்ப்பாணம்)

யாழ்.பல்கலைக்கழகத்தின் துணைவேந்தர் பதவிக்கு இதுவரை நால்வர் விண்ணப்பித்தனர்.

இவ்வாறு விண்ணப்பித்தவர்களில் ஐக்கிய இராச்சியத்தைச் சேர்ந்த பேராசிரியர் கே.நிரஞ்சன், அமெரிக்காவைச் சேர்ந்த பேராசிரியர் சாம்.தியாகலிங்கம் ஆகியோர் வெளிநாடுகளில் இருந்தவாறு துணைவேந்தர் பதவிக்கு விண்ணப்பித்தனர்.

இந்நிலையில் யாழ்.பல்கலைக்கழகத்தைச் சேர்ந்த பேராசிரியர்களான எஸ்.சிறீசற்குணராஜா, தி.வேல்நம்பி ஆகியோரும் விண்ணப்பித்தனர்.

நாளை மறுதினம் 7 ஆம் திகதியுடன் விண்ணப்ப காலம் நிறைவடையும் நிலையில் மேலும் சிலர் விண்ணப்பிக்கலாம் என எதிர்பார்க்கப்படுகிறது. (இ-10)

மிருக வேட்டைக்காக அமைக்கப்பட்ட மின் இணைப்பில் சிக்கி ஒருவர் பலி!

(கந்தர)

கந்தர பகுதியில் மிருக வேட் டைக்காக சட்டவிரோதமாக அமைக்கப்பட்ட மின் இணைப்பில் சிக்குண்டு நபரொருவர் உயிரிழந்ததாக பொலிஸ் ஊட கப்பிரிவு தெரிவித்தது.

கந்தர - குருந்துவத்த பகுதி வயல் வெளியில் கடந்த புதன் கிழமை ஆணொருவரின் சடலம் காணப்படுவதாக பொலிஸாருக்குக் கிடைக்கப் பெற்ற தகவலுக்கமைய பொலிஸார் விசாரணைகளை ஆரம்பித்தனர்.

பண்டாரநாயக்கபுர பகுதியைச் சேர்ந்த 35 வயது புத்திக்க மஹேஷ் என்பவரே இவ்வாறு உயிரிழந்தார் என பொலிஸார் அடையாளம் கண்டனர். (இ-7)

எங்களை விடவும் வேட்பாளர் யாரென்பதில் எதிரணியினரே ஆர்வமாக இருந்தனர் -ரவி

(கொழும்பு)

ஐ.தே.கவின் ஜனாதிபதி வேட்பாளர் விடயத்தில் எங்களை விடவும் எதிரணியினரே ஆர்வமாக இருந்தனர் என அமைச்சர் ரவி கருணாநாயக்க தெரிவித்தார்.

ஐக்கிய தேசியக் கட்சியின் 77 ஆவது மாநாடு நேற்று முன்தினம் கொழும்பு சுகததாச உள்ளக விளையாட்டரங்களில் இடம் பெற்றது.

இதில் கலந்து கொண்ட போதே அவர் மேற்கண்டவாறு தெரிவித்தார், ஐக்கிய தேசியக் கட்சியின் ஜனாதிபதி வேட்பாளர் விவகாரத்தை வைத்து எதிரணியினர் பிரச்சினைகளை ஏற்படுத்த முயன்றனர்.

வேட்பாளர் தெரிவு விடயத்தை ஏன் தாமதப்படுத்துகின்றது. கட்சி பிளவுபடுமா? ஐக்கிய தேசியக் கட்சியின் ஜனாதிபதி வேட்பாளர் இருவரா? எனப் பல்வேறு கேள்விகளை எழுப்பி குழப்பங்களை ஏற்படுத்த முயன்றனர்.

இவைகள் அனைத்தையும் ஒரு பக்கத்திற்கு தள்ளிவிட்டு ஐக்கிய தேசியக் கட்சி உறுப்பினர்கள் அனைவரும் ஒன்றிணைந்து சிறந்த வேட்பாளரை தற்போது களமிறக்கியுள்ளோம். ஜன நாயகத்தைப் பாதுகாப்பது மட்டுமன்றி மக்களின் வாழ்க்கையை சிறந்த முறையில் அமைப்பதே எங்களின் நோக்கமாகும்.

அந்த வகையில் தற்போது நாம் செய்ய வேண்டிய முக்கிய விடயம் கிராமம் கிராமமாகச் சென்று எமது கொள்கைகள் குறித்து மக்களுக்குத் தெளிவுபடுத்த வேண்டும்.

இதேவேளை தொடர் குண்டுத் தாக்குதல் இடம்பெற்ற சந்தர்ப்பத்தில் மிகவும் விரைவாக நாட்டின் பாதுகாப்பை உறுதி செய்ய முடிந்தமையையிட்டு மகிழ்ச்சியடைகின்றோம்.

அந்த வகையில் நாட்டின் பாதுகாப்பை மேலும் வலுவடையச் செய்வதற்குத் தேவையான நடவடிக்கைகளை நிச்சயம் முன்னெடுப்போம்.

மேலும் ஒரே நாடு ஒரே சட்டம் என்றதன் அடிப்படையில் இந்த நாடு இயங்க வேண்டும். அதாவது நாட்டிலுள்ள அனைத்து மக்களுக்கும் இந்த நாடு பொது என்பதை புரிந்து கொள்ள வேண்டும் எனத் தெரிவித்தார். (இ-7)

கணவன்-மனைவி வாய்த்தர்க்கம் கத்திக்குத்தில் இருவர் உயிரிழப்பு

(உடுதும்பரை)

உடுதும்பரை பொலிஸ் பிரிவிற்குட்பட்ட கஹடலியத்த பிரதேசத்தில் நேற்று முன்தினம் இரவு மது போதையில் இருந்த கணவனுக்கும் மனைவிக்கும் இடையில் வாய்த்தர்க்கம் முற்றியதால் மதுபோதையில் இருந்தவர் கத்தியால் குத்தியதில் மனைவியின் தாயும் சந்தேக நபரின் தந்தையும் சம்பவ இடத் திலேயே உயிரிழந்தனர்.

மனைவி காயமடைந்த நிலையில் வைத்தியசாலையில் அனுமதிக்கப்பட்டார்.

சந்தேக நபர் தலைமறைவாகியுள்ள நிலையில் அவரைக் கைது செய்வதற்காக நடவடிக்கைகளை பொலிஸார் முன்னெடுத்தனர். (இ-2-7)

பெண் வைத்தியர்கள் நியமனம் கால்நடை வளர்ப்போர் பாதிப்பு உறுப்பினர் ஐங்கரன் குற்றச்சாட்டு

(யாழ்ப்பாணம்)

வலிகாமம் கிழக்குக் கோப்பாய் பிரதேச கால்நடை வைத்திய நிலையத்தில் பெண் வைத்தியர்கள் இருவர் நியமிக்கப்பட்டமையால் கால்நடைகளுக்கு சுகவீனம் ஏற்படும் போது வீடுகளுக்கு வந்து பார்வையிடத் தயங்குவதாக வலி.கிழக்குப் பிரதேச சபை உறுப்பினர் ஆர்.ஐங்கரன் குற்றம் சாட்டினார்.

யாழ். மாவட்டத்தில் கால்நடை வளர்ப்போர் அதிகமாகக் காணப்படும் வலிகாமம் கிழக்குப் பகுதியில் கால்நடைகளுக்கு சுகவீனம் ஏற்படும்போது வீடுகளுக்கு வந்து குறித்த வைத்தியர்கள் பார்வையிடுவதற்குத் தயக்கம் காட்டுவதாகக் குற்றம் சாட்டினர்.

குறிப்பாக மாடுகள், ஆடுகள் நோய்வாய்ப்படும் போது வைத்தியசாலைக்குக் கொண்டு செல்ல முடியாதவர்கள் குறித்த வைத்திய நிலையத்துடன் தொடர்பு கொண்ட போதும் தாம் வீடுகளுக்கு வர முடியாது என்றும் வைத்திய நிலையங்களுக்குக் கொண்டு வருமாறு கூறியதாகவும் குற்றம் சாட்டினர்.

எனவே குறித்த பெண் வைத்தியர்கள் உள்ள வைத்திய நிலையத்திற்கு ஆண் வைத்தியர் ஒருவரை நியமித்தால் கால்நடை வளர்ப்போரின் கஷ்டத்தைப் போக்க முடியுமென அவர் மேலும் தெரிவித்தார். (இ-10)

சாவகச்சேரியிலுள்ள ஆறு மயானங்களில் எரிகொட்டகை அமைக்க நிதிஒதுக்கீடு

(சாவகச்சேரி)

மாகாண உள்ளூராட்சி அமைச்சால் சாவகச்சேரி பிரதேச சபை எல்லைக்குட்பட்ட ஆறு மயானங்களில் எரிகொட்டகைகள் அமைப்பதற்கு நிதி ஒதுக்கப்பட்டிருப்பதாக பிரதேசசபைத் தவிசாளர் க.வாமதேவன் தெரிவித்துள்ளார்.

சரசாலை வடக்கு ஆலடி, சாலம்பன்பிட்டி கொடுக்குமலை, விடத்தற்பளை, கைதடி கல்லாகம் மற்றும் கச்சாய் எரியால்பிட்டி ஆகிய ஆறு மயானங்களுக்கான எரி கொட்டகைகள் அமைப்பதற்கான நிதியே இவ்வாறு முதற்கட்டமாகக் கிடைக்கப்பெற்றுள்ளன.

சாவகச்சேரி பிரதேசசபையினர் தமது எல்லைக்குட்பட்ட பகுதியில் 17 மயானங்களுக்கு எரிகொட்டகை தேவையுள்ளதாகச் சுட்டிக்காட்டியிருந்த நிலையில் முதற்கட்டமாக ஆறு எரி கொட்டகைகள் அமைப்பிற்கான நிதி கிடைக்கப் பெற்றது குறிப்பிடத்தக்கது. (இ-5-30)

Digitized by Noolaham Foundation.
noolaham.org | aavanaham.org

"தொடர்பாடலும் ஊடகக்கற்கையும்"

(நேற்றைய தொடர்ச்சி...)

கிழக்குப் பல்கலைக்கழகத்தின் சுவாமி விபுலானந்தர் அழகியற் கற்கைகள் நிறுவகத்தினால் வழங்கப்படும் சங்கீதம், நடனம், நாடகமும் அரங்கமும், கட்புலமும் தொழில்நுட்பவியல் கலையும் நெறிகளுக்கான நுண்கலைப் பட்டங்களுக்குக் க.பொ.த.உயர்தரத்தில் உள்ள பாடங்களில் மூன்றில் ஒன்றாக தொடர்பாடலும் ஊடகக்கற்கையும் என்னும் பாடத்தையும் கற்று அப்பாடத்தில் குறைந்தபட்ச சாதாரண சித்தியான-S சித்தி பெற்றுக்கொண்டாலே போதுமானது என அதிகாரபூர்வ ஏட்டிலிருந்து தெரியவருகின்றது.

புதிதாக அறிமுகப்படுத்தப்பட்டுள்ள
இளமாணிப் பட்டங்கள்:-

புதிதாக அறிமுகப்படுத்தப்பட்டுள்ள சமூகப்பணி, புவியியல் தகவல் விஞ்ஞானம் என்னும் கற்கைநெறிகள் இளமாணிப் பட்டங்களை வழங்கி வருகின்றன. சமூகப்பணி இளமாணி கௌரவப்பட்டம் - Bachelor of Social Work Honours- BSW (Hons), புவியியல் தகவல் விஞ்ஞானத்திற்கான விஞ்ஞான மாணி கௌரவப்பட்டம் (Bachelor of Science Honoursin Geo graphical Information Science). இப்பட்டங்களுக்கு க.பொ.த. உயர்தரத்தில் உள்ள பாடங்களில் மூன்றில் ஒன்றாக தொடர் பாடலும் ஊடகக்கற்கையினை கற்று குறைந்தபட்ச சாதாரண சித்தியான- S சித்தி பெற்றுக் கொண்டாலே போதுமானது என அதிகாரபூர்வ ஏட்டிலிருந்து தெரிய வருகின்றது.

க.பொ.த. உயர்தரப் பரீட்சையில்
உள்ள பாடங்கள்:-

க.பொ.த. உயர்தரப் பரீட்சையில் உள்ள பாடங்கள் ஆறு முக்கிய பிரிவுகளுள் வகுக்கப்பட்டிருக்கின்றன: கலைப்பிரிவு, வணிகவியல்பிரிவு, உயிரியல் விஞ்ஞானப்பிரிவு, பௌதீக விஞ்ஞானப்பிரிவு, பொறியியல் தொழில்நுட்பப்பிரிவு, உயிர் முறைமைகள் தொழில்நுட்பப் பிரிவு என்பன ஆகும். தொடர் பாடலும் ஊடகக்கற்கையும் எனும் இக்கற்கைப்பாடம் கலைப் பிரிவு, வணிகவியல்பிரிவு, பொறியியல் தொழில்நுட்பப்பிரிவு, உயிர் முறைமைகள் தொழில் நுட்பப் பிரிவு ஆகிய நான்கு பிரிவுகளில் உள்ள பாடச்சேர்மானங்களில் உள்ளடக்கி ஒரு மாணவர் கற்றுக் கொள்ளக்கூடிய ஒரு பாடமாகும்.

க.பொ.த உயர்தரத்தில் ஒரு மாணவர் கலைப்பிரிவினுள் கற்கக்கூடிய பாடங்களை நான்கு தொகுதிகளாகப் பிரித்திருக் கின்றார்கள்: சமூக விஞ்ஞானம்-பிரயோக சமூகக்கற்கைகள், சமயங்களும் நாகரிகங்களும், அழகியற்கற்கைகள், மொழிகள் என்பன அந்த நான்கு தொகுதிகளும் ஆகும். இவற்றினுள் காணப்படும் சமூக விஞ்ஞானம், மொழிகள் தொகுதிகளுக்குள் இருந்து மட்டுமே ஒரு மாணவர் தனது பாடச்சேர்மானங்க ளில் அவர் விரும்பிய மூன்று பாடங்களையும் இணைத்துக் கற்றுக்கொள்ள முடியும். அவ்வாறு கற்றுக்கொள்ளும் போது மட்டுமே அவர் பல்கலைக்கழக நுழைவிற்கான ஆரம்ப அடிப் படைத் தகைமை யைப் பெறுகிறார். எனவே சமயங்களும் நாகரிகங்களும், அழகியற் கற்கைகள் பிரிவுகளுக்குள்ளும் இருந்து ஒரு மாணவர் இரு பாடங்களைத் தெரிவு செய் வாராயின் கட்டாயம் அவரது மூன்றாவது பாடம் சமூக விஞ் ஞானப் பிரிவுகளுக்குள் ஒரு பாடமாக இருக்கவேண்டும். தொடர்பாடலும் ஊடகக்கற்கையும் என்னும் பாடம் இந்த சமூக விஞ்ஞானம் பிரிவினுள் ஒரு பாடமாக இருப்பது இங்கு குறிப் பிடத்தக்கது. க.பொ.த. உயர்தரத்தில் கலைப் பாடப் பிரிவில் பரீட்சைக்கு தோற்றிய பரீட்சார்த்திகள் 27 வகையான கற்கை நெறிகளுக்கும் அனுமதியை நாடலாம். மேலதிக விபரங்க ளுக்கு இலங்கை பல்கலைக்கழக மானிய ஆணைக்குழு இலங்கையிலுள்ள பல்கலைக்கழகங்களின் பட்டப் பயில் நெறிக்கான அனுமதி என வெளியிடும் கையேட்டின் தெளி வாக கூறப்பட்டுள்ளது (ENGLISH HANDBOOK 2018-2019, page 38. தமிழ்- பக்கம்

Z புள்ளி:-

இப்பாடத்திற்கான - Z புள்ளி எனப்படும் பல்கலைக்கழகத் திற்கான தெரிவுப்புள்ளி உயர்வாக காணப்படுதும் ஒரு வரப் பிரசாதமே என்பதையும் குறிப்பிட்டுத்தான் ஆகவேண்டும்.

தொழில்நுட்பப் பிரிவு பாடங்கள்:-

இப்பிரிவினுள் பொறியல் தொழில்நுட்பப் பிரிவு, உயிர் முறைமைகள் தொழில்நுட்பப் பிரிவு என இரு பிரிவுகள் உண்டு. இப்பிரிவின் கீழ் பல்கலைக்கழக அனுமதிக்காக க.பொ.த.உயர்தரத்தில் பரீட்சையில் அதற்கேயுரிய இரு பாடங்களுடன் மூன்றாவதாக க.பொ.த. உயர்தரத்தில் தொடர் பாடலும் ஊடகக்கற்கையினைக் கற்று அதற்கு ஆகக் குறைந்தது சாதாரண-S சித்தி பெற்றிருந்தாலே போதுமான தாகும்.

இத்துறையின் கீழ் கற்றவர்கள் இன்னும் 18 வகையான பட்டங்களை பெற்றுக்கொள்ள முடியும். மேலதிக விபரங்க ளுக்கு- (ENGLISH HAND BOOK 2018-2019, 67 page. தமிழ்- 68 பக்கம்).

வடக்கு மாகாணக் கல்வித் திணைக்களத்தின்
அறிவுரைகள்:-

இங்கு வடக்கு மாகாணக் கல்வித் திணைக்களத்தினால் 07.12.201 8அன்று திகதியிடப்பட்டு வலிகாம வலய அதிபர் களின் கவனத்திற்காக என்னும் பாடசாலைகளுக்கான கடிதத்தில் குறிப்பிடப்பட்ட விடயங்களில் முக்கியமான ஒரு விடயத்தை சுட்டிக்காட்டுவது சாலச்சிறந்தது: பாடசாலையில் தொடர்பாடலும் ஊடகக்கல்வியும் பாடத்தை நடைமுறைப் படுத்தல் என்னும் தலைப்பில் வெளிவந்த அக்கடிதத்தில்: க.பொ.த.உயர்தர கலைத்துறையில், தொழில்நுட்பவியல் துறையில் ஒருபாடமாக தொடர்பாடலும் ஊடகக்கற்கையும் பாடத்தை மாணவர்கள் தெரிவு செய்வதற்கு ஊக்குவித்தல் என்பதாகும்.

யாழ்.மாவட்டத்தில் உள்ள பிரபல பாடசாலைகள் இப்பாடத் தினை தமது மாணவர்களுக்கு கற்பிக்கின்றார்கள் என்பது வரவேற்கத்தக்க ஒருவிடயம். யாழ். மாவட்டத்தைப் பொறுத்த வரையில் வடமராட்சி, தென்மராட்சி வலயங்களே இப்பாட நெறியை தமது பாடசாலைகளில் கற்பிக்காத வலயங்களாகக் காணப்படுகின்றன. இன்று இத்துறையில் பட்டம் பெற்ற பட்ட தாரி ஆசிரியர்கள் பல பாடசாலைகளில் இக்கற்கை நெறியினை கற்பிக்கின்றார்கள். ஆயினும் இப்பாடத்துறை ஆசிரியர்கள் இல்லாத போதும் இப்பாடத்தின் முக்கியத்துவத்தினை உண ர்ந்த அதிபர்கள் தமது பாடசாலைகளில் வேறு துறைப்பட்டதாரி ஆசிரியர்களை வைத்துக்கொண்டு இப்பாடத்தினைக் கற் பித்து வருகிறார்கள் என்பதும் வரவேற்கத்தக்க ஒரு விடயமாகும்.

பலவித பாடப்பிரிவுகளிலிருந்து மாணவர்கள்
தகுதி பெறக்கூடிய கற்கைகள்:-

இலங்கையிலுள்ள பல்கலைக்கழகங்களின் பட்டப்பயில் நெறிகளுக்கான அனுமதி தொடர்பான விளக்கங்களை தெளிவுபடுத்தும் உத்தியோகபூர்வ கைநூலில் உள்ளவற்றில் குறிப்பாக சிலவற்றை இங்கும் குறிப்பிடுவது நல்லது.சட்ட இளமாணிப்பட்டம், மொழிபெயர்ப்புக் கற்கைகள் இள மாணிப்பட்டம், கட்டடக்கலை இளமாணிப்பட்டம், நிலத் தோற் றக் கட்டடக்கலை இளமாணிப் பட்டம், நவநாகரிக வடிவமைப் பில் இளமாணிப்பட்டம் (கௌரவ) (B Des Hons), வடிவமைப்பு கௌரவ இளமாணி (Bacholor of Design Honours)- (இக்கற்கை நெறி மூன்று சிறப்பு தெரிவுகளை உள்ளடக்கியது. அதனுள் ஊடக மற்றும் தொடர்பாடல் வடிவமைப்பும் ஒன்றா கும். இதன்கீழ் பின்வருவனவும் அடங்குகின்றன: கிரபிக் வடிவமைப்பு, விளம்பர வடிவமைப்பு, நகரும் படம் வடிவமைப்பு மற்றும் மனிதன் கணனி தொடர்பாடல் வடிவமைப் பில் திறன்களை விருத்தி செய்தல்) .பீ.எஸ்.சி. முகாமைத்துவமும் தகவல் தொழில்நுட்பமும், பீ.பீ. எம். தொழில்முயற்சியும் முகா மைத்துவமும், கைத்தொழில் தகவல் தொழில்நுட்ப இளமா ணிப்பட்டம் (BIIT), பீபீஎம் விருந்தோம்பல், சுற்றுலா மற்றும் நிகழ்ச்சிகள் முகாமைத்துவம், பீ.எஸ்.சி. உடற்றொழில் கல்வி (சிறப்பு), பீ.எஸ்.சி. விளையாட்டு விஞ்ஞானமும் முகாமைத்துவ மும்,பீ.எஸ்சி. தகவல் தொழில்நுட்பமும் முகாமைத்துவமும் (கௌரவ), சுற்றுலா முகாமைத்துவத்தில் விஞ்ஞான இளமாணி (சிறப்பு) மற்றும் விருந்தோம்பல் முகாமைத்துவத்தில் விஞ் ஞான இளமாணி (சிறப்பு), தகவல் முறைமைகள் விஞ்ஞான இளமாணி பட்டம், திரைப்படமும் தொலைக்காட்சி கற்கைகள் இளமாணி (சிறப்பு), பீ.பீ.எம். செயற்றிட்ட முகாமைத்துவம் (பொது), சமூகப்பணி இளமாணி கௌரவப் பட்டம், புவியியல் தகவல் விஞ்ஞானத்திற்கான விஞ்ஞானமாணி கௌரவப்பட்டம் போன்ற இளமாணிப் பட்டங்களை பெற்றுக் கொள்வதற்காக பல்கலைக்கழக அனுமதிக்காக க.பொ.த உயர்தரத்தில் ஒரு பாடமாக தொடர்பாடலும் ஊடகக்கற்கையும் என்னும் பாடத்தினையும் கற்று அதற்கு ஆகக்குறைந்தது சாதாரண-S சித்தியினைப் பெற்றிருந்தாலே போதுமானதாகும்.

அரச நிறுவனங்களில் உள்ள
வேலைவாய்ப்புக்கள்:-

தொடர்பாடலும் ஊடகக்கற்கையும் என்னும் கற்கைநெறி யினை ஒரு மாணவர் கற்றுக் கொள்வதனால் அரச நிறுவ னங்களான: மாவட்டசெயலகம், பிரதேசசெயலகம், பிரதேசசபை, வைத்தியசாலை, பொலிஸ் பிரிவுகள் இவற்றுடன் இன்னும் பல அரச நிறுவனங்களில் உள்ள வேலைவாய்ப்புக்கள் சிலவற்றை முதலில் இங்கு குறிப்பிட்டுத்தான் ஆகவேண்டும்:தொடர்பாடல் மற்றும் வெளிக்களப்பணிகள் தலைவர், நிறுவனத்தின் மேல திகாரி, நிறைவேற்றுப் பணிப்பாளர், நிறுவன முகாமையா ளர், மனிதவள முகாமையாளர்கள், பொதுசனத் தொடர்பு உத்தியோகத்தர், தகவல் தொட ர்பு உத்தியோகத்தர், ஊடகத் தொடர்பு அதிகாரி, ஆவணப்படுத்தல் உத்தியோகத்தர், மக்கள் தொடர்பு உத்தியோகத்தர், பொது மக்கள் உறவுகள் நிபுணர் கள், கூட்டங்கள் ஒருங்கிணைப்பாளர், ஊடகத்திட்டமிடலாளர், சுகாதார கல்வியாளர்கள், உத்தியோகத்தர்கள், ஒப்பந்தங்களை மேற்கொள்ளும் மற்றும் ஆவணமாக்கல் அதிகாரிகள், பொலிஸ் ஊடகப்பேச்சாளர், பொலிஸ் இணையச் செய்தியாளர், செய்திப்புலனாய்வாளர், ஊடக இணைப் பாளர், முதன்மைத் தகவல் அலுவலகர், தகவல் அலுவலகர், உதவித்தகவல் அலுவலகர், கல்லூரிகள் அபிவிருத்தி உத்தியோகத்தர்கள், அரச பாடசாலைகளில் ஆசிரியர்கள், இவைதவிர அரச ஊடக நிறுவனங்களில் உள்ள வேலைவாய்புக்கள். இவற்றைவிட இன்னும் பலபதவிகள் பணிக்காக காணப்படுகின்றன: தேடு தல் பிரிவின் தலைவர், ஆய்வு உத்தியோகத்தர், குடும்ப உதவித் தலைவர், குடும்ப உதவி உத்தியோகத்தர், மொழிபெயர்ப்பா ளர், முகாமைத்துவ உதவியாளர், அபிவிருத்தி உதவியாளர், பாது காப்புத்தலைவர், நிறுவன அதிகாரிகளின் தனிப்பட்ட செயலா ளர்கள், இவைதவிர ஒரு பட்டதாரிக்குப் பொருத்தமாக பெற்றுக் கொள்ளக்கூடிய வேலை வாய்ப்புக்கள் போன்றன ஆகும்.

எனவே இப்போதும் எதிர்வரும் காலங்களில் தொடர் பாடலும் ஊடகக்கற்கையும் என்னும் கற்கைநெறி ஊடாக இள மாணிப்பட்டம் பெற்றவர்களுக்கே இப்பதவிகளில் வேலைகள் வழங்கப்படும் என்பது தெரியவருகின்றது. ஏனெனில் இப் போது அரச வர்த்தகமானி அறிவித்தலில் இப்பதவிகளுக்கான தகைமைகளின் கீழ் படிப்படியாக தொடர்பாடல் இளமாணிப் பட்டம் தேவை என தெளிவாக கோரப்படுவதை நாம் காண முடிகின்றது.

தனியார் நிறுவனங்களில் உள்ள
வேலைவாய்ப்புக்கள்

கற்கை நெறியினை ஒரு மாணவர் கற்றுக் கொள்வதனால் தனியார் துறைகளில் பெற்றுக்கொள்ளக் கூடிய வேலை வாய்ப்புக்கள்: க.பொ.த.உயர்தர நிறுவனங்களின் ஊடக தொடர்பாடல்

ம.பிரான்சிஸ்க்
ஆசிரியர் தொடர்பாடலும் ஊடகக்கற்கையும்,
சண்டிலிப்பாய்
இந்துக் கல்லூரி.

இணைப் பாளர் கள், (இலங்கையிலும் வெளி நாடுகளிலும் பெற்றுக் கொள்ள முடியும்). மற்றும் சர்வதேச, உள் நாட்டு தனியார் நிறுவன ங்களில் (INGOs, NGOs) மேலே அரச நிறுவனப் பதவிக ளில் நாம் குறிப்பிடப்பட் டவற்றுடன் மேலதிகமாக ஊடகதிட்டமிடலாளர், சமூக ஊடக முகாமையாளர், வணிக நிருபர்கள், விற் பனை பிரதிநிதிகள், தொடர் பாடல் மற்றும் நிதிதிரட்டும் முகா மையாளர்கள், சந் தைப் படுத்தல் முகாமை யாளர், உதவி சந்தைப் படுத்தல் முகாமையாளர், தனிப்பட்ட செயலாளர் கள், தனியார் பாடசாலையில் ஆசிரியர்கள், இவைதவிர தனியார் ஊடக நிறுவனங்களில் உள்ள வேலைவாய்ப்புக்கள் என்பன ஆகும்.

தொடர்பாடலும் ஊடகக் கற்கையும் பாடத்தினை
ஆரம்பிக்கும் முறைகளில் ஒன்று:-

இப்பாட நெறி இலங்கைக் கலைத்திட்டத்தினுள் உள்ளடக் கப்பட்ட ஒரு பாடநெறியாகும். இப்பாடம் இலங்கையர் எமக்குள் சமாதானமும் சகவாழ்வும் உருவாக்க வழி வகுக்கும் ஒரு சிறந்த பாடமாகவும் உள்ளது என்பதனை நாம் உணர வேண்டும். இப்பாடநெறியைத் தமது மாண வர்களுக்குக் கற்பிக்க விரும்பும் அதிபர்கள் இத்துறையில் பட்டம் பெற்ற பட்டதாரி ஆசிரியர்கள் தான் வேண்டும் என்று தட்டிக் கழிக்காது முதலில் தரம்-10 இல் உள்ள மாண வர்களுக்கும் இப் பாடநெறியினை தம்மிடம் உள்ள யாரா வது ஓர் ஆசிரியரை வைத்துக்கொண்டு ஆரம்பிக்கலாம். பின்னர் மாகாணக் கல்வித் திணைக்களத்திற்குத் தொடர்பாடலும் ஊடகக் கற்கையும் பாடத்தினைக் கற்பிப்பதற்கு இத் துறைப்பட்டம் பெற்ற ஆசிரியர்களைப் பெற்றுத்தருமாறு விண்ணப்பங்களை அனுப்பி பெற்றுக்கொள்ளலாம்.

யாழ்ப்பாணப் பல்கலைக்கழகத்தின் பங்கு:-

ஊடகக்கற்கை பாடநெறியினைம்பட்டங்களையும்வழங் கும் யாழ்ப்பாணப் பல்கலைக்கழகத்தின் ஊடகக்கற்கையும் துறையின் பாரிய பங்களிப்பையும் நாம் மறந்து விடலாகாது. அவர்கள், கல்வித்துறை அதிகாரிகளுக்கும் மாணவர் களுக்கும் தொடர்பாடலும் ஊடகக்கற்கையும் பாடநெறி தொடர் பான விழிப்புணர்வை வழங்கி வருகிறார்கள். இப்பட்டம் பெற்றவர்கள் இன்று அரச,தனியார் துறைகளில் நாம் மேலே குறிப்பிட்ட அதிகாரிகளாக பணிபுரிகிறார்கள் என்பதை குறிப்பிட்டுத் தான் ஆகவேண்டும். அத்துடன் அரசினுடைய வர்த்தகமானி அறிவித்தலினூடாக இவ்வருடம் மார்ச்-27 ஆம் திகதி (27.03.2019) யாழ்ப்பாணப் பல்கலைக்கழ கத்தில் தனியான ஒரு துறையாக தொடர்பாடலும் ஊடகக் கற்கையும் உருவாக்கப்பட்டுள்ளது என்பதை இங்கு குறிப்பிடுவது சாலச்சிறந்தது.

மாணவர்களை இன்றே நாம்
வழிநடத்துவோம்

யாழ்.மாவட்டத்தில் ஒப்பீட்டு ரீதியில் தொடர்பாடலும் ஊடகக் கற்கையும் பாடநெறியினை தெரிவு செய்யும் மாணவர்களின் எண்ணிக்கை மிகக் குறைவாகவே இருந்து வருகின்றது. அது படிப்படியாக இப்போது முன்னேற்றம் கண்டு வருவதை நாம் காணக்கூடியதாக உள்ளது. தென்பகு தியில் வாழும் எமது சகோதரர்கள் புதிய பாடங்கள் அறிமுகப் படுத்தப்படும்போது அதனை தேடிச் சென்று கற்றுப்பட்டங்கள் பெற்று பாரிய பணிப்பொறுப்புக்களில் இருப்பதை நாம் தெளிவாக அறிவது எம்மை வளர்த்துக் கொள்வதற்கு பாரிய துணைபுரியும். இப்பாடநெறியைக் கற்றவர்கள் பலர் ஒன்றிணைந்து மேலைத்தேய நாடுகளுடன் சேர்ந்து பட் டக் கல்லூரிகளை இலங்கையில் நிறுவி வருவதையும் நாம் அறி வது நல்லது. இன்னும் யாழ். மாவட்டத்தில் சில வலயங்கள் இப்பாடத்தை கற்பிப்பதற்கு முன் வராமை ஒரு வேதனை கலந்த உண்மையாகும். எனவே நாம் அனைவரும் ஒருநல்ல முயற்சி எடுத்து தொடர்பாடலும் ஊடகக் கற்கை நெறியினை மாணவர்கள் கற்பதற்கு துணை நிற்க வேண்டும் என்பதே எமது விருப்பமாகும். நாம் மேலே குறிப்பிட்டப்ட தேர்ச்சிகளுடன் ஆளுமை விருத்தி கொண்டவர்களாக மாண வர்கள் வளர்வதற்கும் சகோதரத்துவத்துடன் இனங்களுக்கி டையில், சமயங்களுக்கிடையில் சகவாழ்வுடனும் கூடிய ஒரு சுபீட்சமான வாழ்வை முன்னெடுக்க தொடர்பாடலும் ஊடகக்கற்கையும் பாடநெறி நல்ல சந்தர்ப்பத்தை ஒவ்வொரு வருக்கும் வழங்குகின்றது. பாடசாலைகளில் ஆரம்பப் பிரிவிலிருந்து மாணவர்களுக்கு ஊடகக்கல்வி வழங்க வேண்டும் என்று யுனெஸ்கோ அமைப்பு பரிந்துரை செய்த தையும் நாம் மனதில் கொண்டு எமக்குள் உள்ள வரை யறைகளை அல்லது தடைகளை கடந்து தொடர்பாடலும் ஊடகக் கற்கையும் பாடநெறியினை பரவலாக பாடசாலை களில் கட்டாயம் அறிமுகம் செய்ய வேண்டும். அதற்காக உழைக்க வேண்டும். அவ்வாறு கற்பிப்பதனால், கற்றுக் கொள்வதால் நன்மைகள் பல உண்டு. எனவே இத்துறை சார்பாக இன்று உருவாகியுள்ள பாரிய வேலைவாய்ப்புச் சந்தையில் எம்மவர்கள் தம்மை சந்தைப்படுத்தி வெற்றி பெற்று அப்பணிகளில் மக்களை நோக்கி அவர்கள் பணியாற்ற எமது மாணவர்களை இன்றே நாம் வழிநடத்துவோம்.

(முற்றும்.)

Digitized by Noolaham Foundation.
noolaham.org | aavanaham.org

வாசிப்பு மாதம் ஒக்டோபர் - 2019

முயல் கூறிய தீர்ப்பு

பாறாங்கல்லிலிருந்து விடுபட வைத்த குரங்கையே விழுங்கத் துணிந்த பாம்புக்கு முயல் சரியான பாடம் கற்பித்தது.

முன்னொரு காலத்தில் ஒரு காட்டில் குரங்கு ஒன்று வசித்து வந்தது.

ஒருநாள் அதற்குப் பயங்கரமான பசி ஏற்பட்டது. சாப்பிட ஏதேனும் கிடைக்குமா? என்று தேடிக்கொண்டே போனது.

அது நீண்டதூரம் நடந்துபோனதும் வீதியின் நடுவில் ஒரு பெரிய மலைப்பாம்பு குறுக்கே படுத்திருந்தது. அதன்மீது ஒரு பெரிய பாறாங்கல் கிடந்தது. அந்தப் பாம்பு சாகும் நிலையில் தத்தளித்துக்கொண்டிருந்தது.

நெளிந்து, நெளிந்து பார்த்தும் அந்தக் கல்லை அதனால் உருட்டிவிட்டு ஓடமுடியாமல் உயிருக்குப் போராடிக்கொண்டிருந்தது.

அந்தச் சமயத்தில்தான் குரங்கு அங்கு போனது. அதைப் பார்த்த பாம்பு "ஓ என் அருமைத் தம்பி, எனக்கு ஒரு உதவி செய். என் மேல் இருந்து என்னை நசுக்கிக் கொன்று கொண்டிருக்கின்ற இப்பாறாங்கல்லை உருட்டிவிட்டு என் உயிரைக் காப்பாற்று'' எனக் கெஞ்சிக் கேட்டது.

உடனே மனம் இரங்கி அந்தக் குரங்கு தன் பலம் கொண்ட மட்டும் மூச்சைப் பிடித்துக்கொண்டு பாறாங்கல்லைத் தள்ளியது. பாறாங்கல்லும் உருண்டு ஓடியது.

அடுத்த கணமே அந்த நன்றிகெட்ட மலைப்பாம்பு அந்தக் குரங்கைப் பிடித்துக்கொண்டு விழுங்க முயன்றது. குரங்கு எவ்வளவோ மன்றாடிக் கேட்டுக்கொண்டாலும் அதை விடுவதற்கு மறுத்துவிட்டது.

அந்த நேரத்தில் அங்கு ஒரு காட்டு முயல் துள்ளி ஓடி வந்தது. குரங்கு அம்முயலைப் பார்த்து தம்பி! நீ நல்ல சமயத்தில் வந்தாய் நீ இப்போது வராவிட்டால் என் உயிர் போயிருக்கும். நீ தான் எங்களுக்கு நீதி பதியாக இருந்து எங்களுக்குள்ள இந்த வழக்கைத் தீர்த்து வைக்க வேண்டும் என்று நடந்ததைச் சொன்னது.

அதைக் கேட்ட முயல் யோசித்தது. ''நீ சொல்வது எனக்குத் தலையும் புரியவில்லை வாலும் புரியவில்லை" என்றுசொல்லி ''ஏ மலைப்பாம்பே! நீ முன்பு இருந்த இடத்திலேயே படுத்துக்கொள். பழையபடி உன் மீது இந்தக் கல்லைப் புரட்டி விடுகிறோம். உன்னை எவ்வாறு குரங்கு தப்பிக்கச் செய்தது என்பதைப் பார்த்து பின்பு தான் நீதி வழங்குகிறேன்'' என்றது.

அவ்வாறே பாம்பு வீதியின் குறுக்கே படுத்துக் கொண்டது. குரங்கும் முயலும் சேர்ந்து பாறாங்கல்லை அதன்மீது உருட்டிவிட்டன.

உடனே முயல் குரங்கைப் பார்த்து "அண்ணா சீக்கிரம் இங்கிருந்து ஓடிவிடு. நானும் ஓடிவிடுகிறேன். இந்த நன்றி இல்லாத பாம்பு இங்கேயே கிடந்து சாகட்டும்'' என்று சொன்னது. இரண்டும் தப்பித்தோம் பிழைத்தோம் என்று ஓடி விட்டன.

சாப்பிட வா

சின்னக் கண்ணே சாப்பிடவா
சிங்காரக் கண்ணே சாப்பிடவா
வண்ணக் கிளியே சாப்பிடவா
வான் வில்லே சாப்பிடவா

கிண்ணம் நிறையச் சோறுண்டு
கிள்ளை மொழியே சாப்பிடவா
எண்ணம் நிறைய ஆசையுண்டு
இனிய அமுதைச் சாப்பிடவா

பவளம் போன்ற வாயாலே
பேசிப் பேசிச் சாப்பிடவா
தவழும் உன்றன் கால்களினால்
தத்தி வந்து சாப்பிடவா

விலங்கு நேயம்

விஞ்ஞான ஆராய்ச்சியாளர் முருகன் தனது ஆராய்ச்சிக் கூடத்தில் பல வருடங்களாக ஆராய்ச்சியில் ஈடுபடலானார்.

ஒருநாள் அவர் அவசரமாக வெளியே சென்றார். கவனக்குறைவாக ஆராய்ச்சிக்கூடத்தின் உள்ளே எரிகின்ற எரிவிளக்கை அணைக்காமல் சென்று விட்டார். அதன் அருகே அவரது பூனை மட்டும் தனியாகப் படுத்திருந்தது.

அந்நேரம் காற்று பலமாக வீசியது. ஆராய்ச்சிக் கூடத்தின் ஜன்னல் கதவுகள் காற்றில் ஆடின. கிரீச்... கிரீச்... என்ற சப்தத்தை எழுப்பின. அந்த சப்தமானது பூனையின் காதுகளுக்கு எலியின் சப்தம் போன்று கேட்டது.

பூனை உடனே எழுந்து ஜன்னலின் பக்கமாக பாய்ந்திட அதன் கால்கள் எரிவிளக்கின் மீது பட்டுவிட்டன. விளக்கானது அப்படியே கீழே இருக்கும் அமிலக் கரைசலில் விழுந்தது. நெருப்பும் பற்றி எரிந்தது.

செய்தியறிந்த முருகன் ஓடோடி வந்தார். ஆராய்ச்சிக் கூடத்தில் இருந்த பூனைக்கு என்னாகிவிட்டதோ எனப் பதறினார். அந்நேரம் ஒருவர் பூனையை காப்பாற்றிக் கொண்டு வந்தார்.

முருகன் அவர் கையில் இருந்து பூனையை வாங்கி அன்போடு அணைத்துக்கொண்டார். அதனைக் காப்பாற்றியவர்க்கு நன்றி தெரிவித்தார். உடனே அவர் ''கோடிக்கணக்கான பணம் மதிப்புள்ள உமது ஆராய்ச்சிக்கூடம் எரிந்து சாம்பலானதை பற்றிக் கவலையில்லாமல் பூனையிடம் அன்பு காட்டுகின்றீரே ஏன்?'' என்று கேட்டார்.

முருகனோ ''நான் வறுமையில் வாடிய போது இந்தப் பூனைக்குக் கொண்டு வரும் ரொட்டித்துண்டுதான் என் ஒருவேளை பசியைப் போக்கியது. இன்னொரு ஆராய்ச்சிக் கூடத்தை நான் எளிதாக உருவாக்கிடுவேன். ஆனால் இந்தப் பூனையை இழந்துவிட்டால் அது திருப்பிக் கிடைக்காது'' என்று கண்ணீர் விட்டார்.

கருத்து:- சிறிய உயிரினத்திற்கும் நன்றி காட்டுவது அவசியமாகும்.

வானவில் உண்டாவது எப்படி?

வானவில்லைப் பார்ப்பது சிறுவர்க்கு மட்டுமல்ல பெரியோர்க்கும் மகிழ்ச்சியான ஒரு விடயம். மழைக்காலத்தில் வானத்தில் வில்லைப்போன்று வளைவான வண்ணக்கீற்றுகள் தோற்றமளிக்கும். அதைத்தான் வானவில் என்கிறோம். இந்த வண்ணக்கீற்றுகளில் ஏழு நிறங்களைக் காணலாம். வண்ணத்திட்டுகளில் சிவப்புக்கும் ஊதா நிறத்துக்கும் இடையில் அடுக்கடுக்கான ஐந்து வண்ணங்கள் காணப்படுகின்றன.

வெண்ணிறமாகக் காட்சி தரும் சூரிய ஒளி ஏழு வண்ணங்களின் கலவையாகும். ஊதா, கருநீலம், நீலம், பச்சை, மஞ்சள், செம்மஞ்சள், சிவப்பு இவைதான் அவை. இவற்றின் அலை நீளவாரியான வகுப்பு வரிசையை "நிறமாலை" என்பர்.

மழை பெய்து ஓய்ந்த பின்னும் வளிமண்டலத்தில் சின்னஞ் சிறிய நீர்த்துளிகள் நிரம்பியிருக்கும். சூரியனிலிருந்து வரும் வெண்ணிற ஒளி இத்துளிகள் ஊடே பாயும்போது ஏழு வண்ணங்களாகப் பிரிகிறது. மழைத்துளிகள் இங்கு ''பட்டகை'' (Priam) போல செயற்படுகின்றன.

பட்டகை ஏழுவண்ணங்களைப் பிரிப்பது போலவே மழைத்துளிகள் இவற்றைப் பிரித்து விடுகின்றன. சூரிய ஒளி ஏழு நிறங்களாகப் பிரிவது "நிறப்பிரிகை" எனப்படும்.

மழைத்துளிகளுக்குப் பின்னாலிருந்து இவை முழுமையாக எதிரொளித்து வெவ்வேறு வண்ணங்களாக வெளிவருகின்றன. இந்த வண்ணக்கதிர்கள் நமது கண்ணுக்கு வானவில் போல தெரிகின்றன. வானவில் வட்டவடிவமாக உள்ளது. ஏனெனில் சூரியனும் வட்டவடிவமே. சில சமயம் வானவில்லை அடுத்து கீழே இன்னொரு வானவில் காணப்படுவதுண்டு. இதனைத் "துணை வானவில்" எனலாம். முதல் வானவில்லுடன் ஒப்பிடும் போது இது மங்கலானது. மேலும் இதன் வண்ணக்கீற்றுகள் ஊதா மேலும் சிவப்பு கீழுமாக தலை கீழாய் இருக்கக் காணலாம். நீர்த்துளிகளுக்குள்ளேயே இருமுறை எதிரொளிக்கும் கதிர்களால் இரண்டாவது வானவில் உருக்கொள்கிறது.

சூரியன் நமக்குப் பின்னால் இருக்க அதே நேர்த்தில் நீர்த் தொகுதி கண்ணுக்கு முன் இருக்கும் போதுதான் வானவில் தெரியும். அதாவது நாம் சூரியனுக்கும் நீர்த் தொகுதிக்கும் இடையில் இருக்க வேண்டும். அதுமட்டுமல்ல மழைபெய்து விட்டபின் சூரியன் பிரகாசித்தால் தான் வானவில் அமைப்பு ஏற்படும். சூரியனும் நமது கண்களும் வானவில்லின் மையமும் நேர்கோட்டில் அமைந்திருப்பதும் அவசியம்.

Digitized by Noolaham Foundation.
noolaham.org | aavanaham.org

நீ எதைச் செய்தாலும் அதன் பொருட்டு உனது மனம், ஆத்மா முழுவதையும் அர்ப்பணித்துவிடு.
– சுவாமி விவேகானந்தர்

வலம்புரி
T.P : 021 567 1530
website : www.valampurii.lk

சகல தமிழ் அரசியல் கட்சிகளும் ஒரு மேசைக்கு வர வேண்டும்

நடைபெறப்போகும் ஜனாதிபதித் தேர்தலைத் தமிழ் மக்கள் எவ்வாறு கையாளப் போகின்றனர் என்பது தொடர்பில் நாம் அனைவரும் ஒரே முடிவை எடுப்பது அவசியமானதாகும்.

ஆளுக்கு ஆள்; கட்சிக்கு கட்சி என்று தீர்மானங்களை எடுக்காமல், ஜனாதிபதித் தேர்தலில் எத்தகைய தீர்மானத்தை எடுப்பது தமிழ் இனத்துக்குச் சாதகமாக அமையும் என்ற அடிப்படையில் முடிவுகள் எடுக்கப்பட வேண்டும்.

இந்தப் பணியைச் செய்வதற்காக தமிழ் மக்கள் பேரவையால் உருவாக்கப்பட்ட சுயாதீனக்குழு தனது கடமையை மிகப்பொறுப்புடன் செய்து வருவது கண்டு தமிழ் மக்கள் ஆறுதலடைகின்றனர்.

சுயாதீனக் குழுவில் மதத் தலைவர்கள், புத்திஜீவிகள், அரசியல் ஆய்வாளர்கள் எனப் பொதுமை நிலையில் இருக்கக்கூடியவர்கள் இடம்பெற்றிருப்பது வரவேற்கப்பட வேண்டியது.

அதிலும் துன்பப்படும் மக்களின் அவலத்தைப் போக்க தமிழ் இனத்தில் ஒற்றுமையும் புத்திசாலித்தனமான செயற்பாடுகளும் அவசியம் என்பதை உணர்ந்ததன் அடிப்படையில், சமயத் தலைவர்கள் சுயாதீனக்குழுவில் இடம் பெற்றிருப்பது உண்மையிலேயே வரவேற்கப்பட வேண்டும்.

இங்கு சமயத் தலைவர்கள் அரசியல் செய்ய வில்லை. மாறாக இந்த நாட்டில் நிலைத்த அமைதியையும் சமாதானத்தையும் ஏற்படுத்துவதற்காக இங்கு பாடுபடுகின்றனர் என்பதே யதார்த்தமானது.

இலங்கையில் தமிழ் மக்களுக்கான உரிமைகள் மறுக்கப்பட்டதனால் தமிழ் இனம் இன்று வரை பேரிழப்புக்களைச் சந்தித்து வருகிறது.

எனவே இதனைத் தொடர்ந்தும் சமயத் தலைவர்கள் பார்த்திருக்க முடியாது.

இலங்கையில் தமிழினத்துக்கு உரிமை கிடைக்க வேண்டுமாயின் தமிழ் இனத்தின் சகல கட்டமைப்புகளிலும் ஒற்றுமை என்பது நிலைநாட்டப்பட வேண்டும்.

இந்த உண்மையை உணர்ந்து அதனடிப்படையில் சமயத் தலைவர்கள் சுயாதீனக் குழுவில் இடம்பெற்றுள்ளனர்.

இதேபோன்று எங்கள் புத்திஜீவிகள், அரசியல் ஆய்வாளர்கள் தமது கடமை என்றுணர்ந்து தமிழ் இனத்துக்குச் சாதகமான சந்தர்ப்பங்களை ஏற்படுத்த முற்பட்டுள்ளனர்.

இவர்களின் முயற்சிகள் வெற்றி பெறும் போது தமிழ் இனத்தின் எதிர்காலம் நம்பிக்கை தருவதாக அமையும்.

அதேவேளை நடைபெறப்போகும் ஜனாதிபதித் தேர்தலில் தமிழ் மக்கள் அனைவரும் எடுக்கக்கூடிய முடிவு என்ன என்பதைத் தீர்மானிப்பதற்காக அனைத்து தமிழ் அரசியல் கட்சிகளையும் ஒரே மேசையில் சந்திக்க வைப்பதானது மிகவும் அவசியமானது.

அவ்வாறான சந்திப்பினூடாக தமிழினம் என்ற ஒரே இலக்குடன் முடிவுகள் எடுக்கப்படுவதற்கான களநிலைகள் ஏற்படும்.

இவ்வாறு அனைத்துத் தமிழ் அரசியல் கட்சிகளும் ஒரே மேசையில் சந்திக்கும்போது அந்த இடத்தில் அனைத்து சமயத் தலைவர்கள், புத்திஜீவிகள், சமூக ஆர்வலர்கள், ஊடகவியலாளர்கள், பல்கலைக்கழக மாணவர்கள் என்போரையும் சுயாதீனக்குழு அழைத்து ஆலோசனையும் அவதானிப்பும் என்றவாறான ஏற்பாடுகள் செய்யப்படுமாக இருந்தால், அது மிகப்பெரிய நன்மையை தமிழினம் அனுபவிப்பதற்கு வழிசமைக்கும்.

மகிந்த தரப்பின் மாயாஜாலத்திற்கு மயங்காது பகுத்தறிந்து முடிவெடுக்க வேண்டும்-வேலுகுமார்

(கொழும்பு)

ஜனாதிபதித் தேர்தலில் சஜித் பிரேமதாஸ வெற்றி பெறுவார் என்பது உறுதியாகியுள்ள நிலையில், அவருக்கு எதிராக சேறுபூசும் நடவடிக்கையில் மகிந்தவும் அவரின் சகாக்களும் தீவிரமாக இறங்கியுள்ளனர்.

மகிந்த தரப்பின் மாயாஜால அரசியலுக்கு மயங்காமல் பகுத்தறிந்து முடிவுகளை எடுக்க வேண்டும் என்று ஜனநாயக மக்கள் முன்னணியின் பிரதித் தலைவரும், இந்து சமய விவகார அமைச்சின் கண்காணிப்பு பாராளுமன்ற உறுப்பினருமான வேலுகுமார் தெரிவித்தார்.

ஜனநாயக மக்கள் முன்னணியின் கண்டி மாவட்ட அரசியல் செயற்பாட்டாளர்களுடன் கொழும்பில் நேற்று முன்தினம் நடைபெற்ற தேர்தல் பிரசாரக் கூட்டம் தொடர்பான கலந்துரையாடலில் அவர் மேற்கண்டவாறு தெரிவித்தார்.

தேர்தல் வந்துவிட்டால் போதும். மகிந்தவுக்கும் அவரை சூழவுள்ளவர்களுக்கும் 'இனவாத' காய்ச்சல் தொற்றிக் கொள்கின்றது. இதுவரை காலமும் இனவாதிகளுக்கு பாலூட்டி அவர்களை மறைமுகமாக இயக்கிய கோத்தபாய ராஜபக்ஷவும் தற்போது அந்த அணியில் இணைந்து அரசியலுக்கு வந்துள்ளார். இவர்களுக்கு மட்டுமே தேசப்பற்று இருப்பதாக எண்ணி கூவித் திரிகின்றனர்.

மக்கள் மத்தியில் தற்போது நேர்வழியில் பிரசாரம் செய்ய முடியாத அளவுக்கு தமது ஆட்சியின்போது பல சகிக்கமுடியாத சம்பவங்களை அரங்கேற்றிய ராஜபக்ஷக்களும் அவர்களின் சகாக்களும் வேறு வழியின்றியே வழமை போல் இனவாத ஆயுதத்தை கையிலெடுத்துள்ளனர்.

தேசப்பற்றை முன்னிலைப்படுத்தி கறைபடிந்த தமது கடந்தகால பயணத்தை மூடிமறைக்க முற்படுகின்றனர். சஜித் பிரேமதாஸவுக்கும் எங்களுக்கும் ராஜபக்ஷக்களைவிட நாம் பிறந்து, தவழ்ந்து, வளர்ந்து, வாழ்ந்து, செத்து மடியப் போகும் தாய்நாடு மீது அதிக பற்று இருக்கின்றது.

ஆனால், அரசியலுக்காக ஒருபோதும் தாய்நாடு மீதான பற்றை அடகு வைத்து வாக்கு வேட்டை நடத்தியது கிடையாது. உணர்வுடன் சம்பந்தப்பட்ட விடயங்களை சந்தைப்படுத்த முற்படுபவன் உண்மையான தேசப்பற்றாளன் கிடையாது என்பது தற்போது மக்களுக்கும் புரிந்து விட்டது.

பாரம்பரிய அரசியலுக்கு அப்பால் நவயுகத்துடன் ஒப்பிட்டு சிந்தித்து முடிவெடுக்கக் கூடிய வல்லமை சஜித்துக்கு இருக்கின்றது. இதனால்தான் அவரின் கரங்களை பலப்படுத்த நாம் ஆதரவு வழங்கியுள்ளோம். சஜித் பிரேமதாஸவின் வெற்றிக்காக நாம் அனைவரும் தீவிரமாக செயற்பட வேண்டியுள்ளது. என அவர் மேலும் தெரிவித்தார். (இ-7)

கிளிநொச்சி பரந்தன் குமரபுரத்தில்

உருக்குலைந்த நிலையில் ஆண் ஒருவரின் சடலம் மீட்பு

கிளிநொச்சி பரந்தன் குமரபுரம் பகுதியில் பூட்டப்பட்ட வீடு ஒன்றிலிருந்து உருக்குலைந்தவாறு ஆண் ஒருவரின் சடலம் மீட்கப்பட்டுள்ளது.

கிளிநொச்சி பொலிஸ் பிரிவிற்குட்பட்ட குறித்த பகுதியை சேர்ந்த நிதர்சன் (வயது29) என்பவருடைய சடலம் என அடையாளம் காணப்பட்டுள்ளது.

ஒரு பிள்ளையின் தந்தையான குறித்த நபர் அண்மைக்காலமாக தனிமையில் வாழ்ந்து வந்துள்ளார். 5 நாட்களாக இவரை காணாததால் உறவினர்கள் இவரை தேடி குறித்த வீட்டிற்கு சென்றுள்ளனர். குறித்த வீடு பூட்டப்பட்டிருந்ததுடன் அங்கிருந்து துர் நாற்றம் வீசியுள்ளது.

சம்பவம் தொடர்பில் பொலிஸாருக்கு தெரியப்படுத்தப்பட்ட பின்னர் பொலிஸார் சடலத்தை மீட்டுள்ளதுடன் மேலதிக விசாரணைகளை மேற்கொண்டுள்ளனர். (மு-312,315)

அன்னச் சின்னத்தில் கட்டுப்பணம் செலுத்திய சஜித்

(கொழும்பு)

ஐக்கிய தேசிய முன்னணியின் ஜனாதிபதி வேட்பாளரான சஜித் பிரேமதாஸ புதிய ஜனநாயக முன்னணி என்ற பெயரில் அன்னச் சின்னத்தில் போட்டியிடுவதற்காக நேற்றைய தினம் கட்டுப் பணம் செலுத்தினார்.

எதிர்வரும் நவம்பர் மாதம் 16 ஆம் திகதி இடம் பெறவுள்ள ஜனாதிபதித் தேர்தலுக்காக இதுவரை 33 வேட்பாளர்கள் சார்பில் கட்டுப் பணம் செலுத்தப்பட்டமை குறிப்பிடத்தக்கது. (மு-10)

வாழ்வைப் பொன்னாக்கும் வைர வரிகள்

முயற்சி இருந்தால் ஒருவனால் எதையும் சாதிக்க முடியும். நாளைய காலம் நம்மோடு என்று போராடுபவனே வெற்றி பெறுவான்.

-அபிநவ வித்யாதீர்த்தர்

சுவாமி விவேகானந்தரின் சிந்தனைத்துளிகள்

ஆன்மீக ஒளி வீசினால் முகம் தெய்வீகமாகும்

அகமற்றும் புறத்தூய்மையில் நிலை பெற்றவனுக்குத் தன்னுடல் மீது வெறுப்பும் பிறருடன் உடல் தொடர்பின்மையும் உண்டாகும்.

அகமும் புறமும் தூய்மை பெற்ற பிறகு உடலைப் புறக்கணிக்க நேர்கிறது. அதை அழகுபடுத்த வேண்டும் என்ற எண்ணம் மறைகிறது. மிகவும் அழகிய முகம் என்று பிறர் கூறுகின்ற ஒரு முகம். அதில் அறிவு ஒளி வீசாவிட்டால் ஒரு விலங்கின் முகம் போலவே யோகிக்குத் தெரியும். ஆன்மீக ஒளி வீசினால் மற்றவர் மிகச் சாதாரண முகம் என்று சொல்லும் முகத்தையும் யோகி தெய்வீகமாகக் கொண்டாடுகிறான்.

உடலின் மீதுள்ள இந்த மோகம் மனித வாழ்க்கையில் ஒரு சாபக்கேடு. எனவே தூய்மையில் நிலை பெற்றிருப்ப தன் முதல் அறிகுறி. நீங்கள் உங்கள் உடல் என்று எண்ணாமல் இருப்பதே. தூய்மை வரும்போது தான் நாம் உடல் உணர்வை விடமுடியும்.

தூய்மையைப் பழகுவதால் சத்துவப்பொருள் மேலோங்குகிறது. மனம் குவிந்து உற்சாகம் பெறுகிறது. நீங்கள் ஆன்மீகப் பாதையில் சென்று கொண்டிருக்கிறீர்கள் என்பதற்கு முதல் அடையாளம் உற்சாகம் பெறுவதே. முகத்தைத் தொங்கவிட்டுக் கொண்டிருப்பது அஜீரணத்தின் விளைவாக இருக்கலாம். அது ஆன்மீகம் ஆகாது. சத்துவத்தின் இயல்பே ஆனந்த உணர்ச்சி தான்.

சாத்வீக மனிதனுக்கு எல்லாமே இன்பம் தருபவை தான். இந்த உணர்ச்சி வரும்போது நீங்கள் யோகத்தில் முன்னேறுகிறீர்கள் என்பதைத் தெரிந்து கொள்ளுங்கள்.

Digitized by Noolaham Foundation.
noolaham.org | aavanaham.org

ஆர்த்தி, ஈழவேந்தன் சிறப்பாட்டம் கொற்றாவத்தை றேஞ்சர்ஸ் அணி வெற்றி

பருத்தித்துறை லீக்கின் அனுசரணையுடன் கொற்றாவத்தை சிவானந்தா விளையாட்டுக்கழகம் பருத்தித்துறை, வடமராட்சி லீக்கின் அங்கத்துவ கழகங்களுக்கிடையில் நடத்தி வருகின்ற உதைபந்தாட்டச் சுற்றுப் போட்டியில் நேற்று முன்தினம் நடைபெற்ற ஆட்டம் ஒன்றில் கொற்றாவத்தை றேஞ்சர்ஸ் அணியை எதிர்த்து திக்கம் இளைஞர் அணி மோதியது.

ஆட்ட நேர முடிவில் 02:00 என்ற கோல் கணக்கில் றேஞ்சர்ஸ் அணி வெற்றி பெற்றது.

றேஞ்சர்ஸ் அணி சார்பாக ஆர்த்தி, ஈழவேந்தன் ஆகியோர் தலா ஒரு கோலை பெற்றுக்கொடுத்தனர்.

அடுத்த சுற்றுக்கு முன்னேறியது தேவன்பிட்டி சென்.சேவியர் அணி

கிராஞ்சி செல்சிற்றி விளையாட்டுக்கழகம் மாகாண ரீதியில் நடத்தும் கற்பக சமர் வெற்றிக் கிண்ண உதைபந்தாட்ட சுற்றுப்போட்டியில் நடைபெற்ற ஆட்டம் ஒன்றில் தேவன்பிட்டி சென். சேவியர் அணியை எதிர்த்து சென். பிலிப்ஸ் அணி மோதியது.

ஆட்ட நேர முடிவில் 02:00 என்ற கோல் கணக்கில் சென். சேவியர் அணி வெற்றி பெற்று அடுத்த சுற்றுக்கு தகுதி பெற்றுள்ளது. (க)

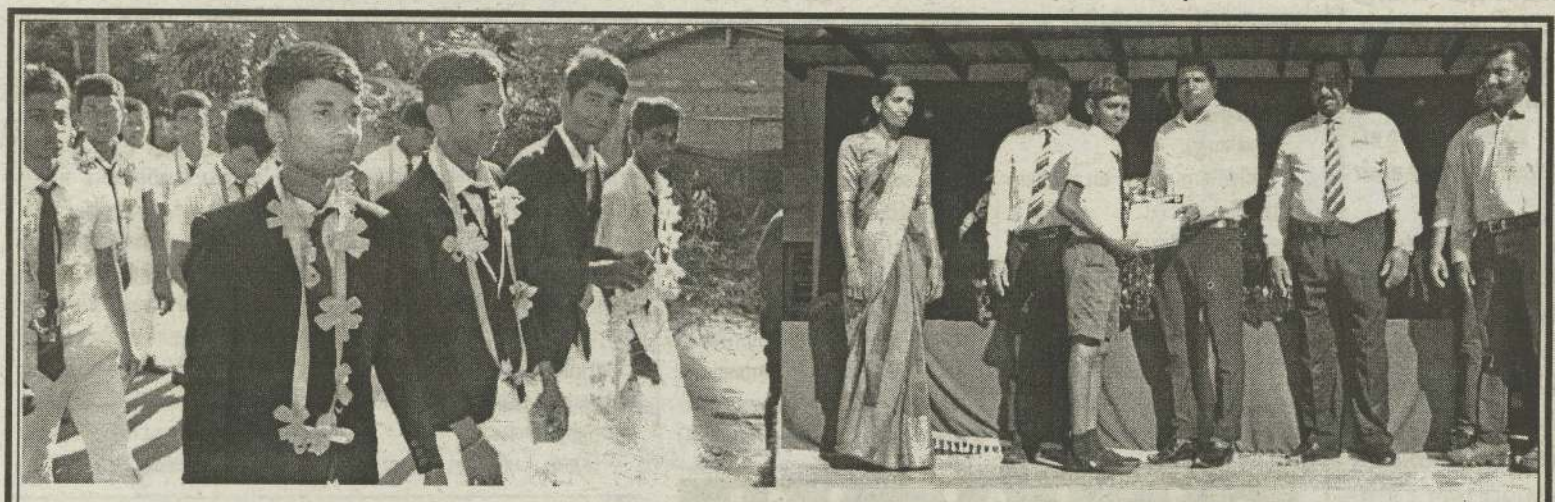

வடமாகாணத்தில் சாதனை படைத்த விளையாட்டு வீரர்களை கௌரவிக்கும் நிகழ்வு வவுனியா, நெளுக்குளம் கலைமகள் மகா வித்தியாலய பாடசாலையின் மைதானத்தில் நேற்று இடம்பெற்றது. பாடசாலையின் அதிபர் க.சிவநாதன் தலைமையில் இடம்பெற்ற இந் நிகழ்வில் பிரதம விருந்தினராக வவுனியா பிரதிக்கல்விப் பணிப்பாளர் சு.அமிர்தலிங்கம் கலந்து கொண்டிருந்ததுடன் சிறப்பு விருந்தினராக வவுனியா தெற்கு வலய உடற்கல்வி ஆசிரிய ஆலோசகர் கி.யூட்பரதமாறன் மற்றும் கௌரவ விருந்தினர்களாக பழைய மாணவர் சங்க செயலாளர் சி.சுவேந்திரன், நெளுக்குளம் பொலிஸ் நிலைய பொறுப்பதிகாரி கீர்த்தி ஸ்ரீ திஸாநாயக்க மற்றும் ஆசிரியர்கள், மாணவர்கள், பெற்றோர்கள், பழைய மாணவர்கள் எனப் பலரும் கலந்துகொண்டனர்.

துடுப்பாட்டப் போட்டிக்கு விண்ணப்பம் கோரல்

இருபாலை விளையாட்டுக் கழகம் வருடாந்தம் நடத்தும் 9 வீரர்கள் பங்குபற்றும் 6 பந்து பரிமாற்றங்களைக் கொண்ட கிரிக்கெட் சுற்றுப் போட்டி எதிர் வரும் ஞாயிற்றுக்கிழமை 8.30 மணிக்கு ஆரம்பமாகி நடைபெறவுள்ளது.

குறிப்பிட்ட கழகங்களுடன் போட்டியை நடத்தி முடிக்கப்படவுள்ளதால் பங்குபற்ற விரும்பும் கழகங்கள் 077 911 6209, 077 612 7161 எனும் இலக்கங்களுடன் தொடர்பு கொண்டு பதிவுகளை மேற்கொள்ள முடியும். (க)

கரப்பந்தாட்ட அரையிறுதியாட்டம்

உலக அஞ்சல் தினத்தை முன்னிட்டு யாழ் பிரதம தபாலகம் யாழ். மாவட்ட அரச திணைக்களங்களுக்கிடையில் நடத்தும் கரப்பந்தாட்ட அரையிறுதிப் போட்டிகளில் யாழ். தபாலக அணியை எதிர்த்து யாழ். போதனா வைத்தியசாலை அணியும் மற்றைய போட்டியில் யாழ்.தபாலக அணியை எதிர்த்து யாழ்.பல்கலைக்கழக பாதுகாப்புப் பிரிவு அணியும் இன்று சனிக்கிழமை தபாலக மைதானத்தில் மோதுகின்றன. (க)

பரபரப்பான ஆட்டத்தில் வென்றது யங்கம்பன்ஸ்

பருத்தித்துறை லீக்கின் அனுசரணையுடன் கொற்றாவத்தை சிவானந்தா விளையாட்டுக் கழகம் பருத்தித்துறை, வடமராட்சி லீக்கின் அங்கத்துவக் கழகங்களுக்கிடையில் நடத்தி வருகின்ற உதைபந்தாட்டச் சுற்றுப் போட்டியில் நேற்று முன்தினம் நடைபெற்ற ஆட்டம் ஒன்றில் கம்பர் மலை யங்கம்பன்ஸ் அணியை எதிர்த்து வல்வெட்டித்துறை ஆதிசக்தி அணி மோதியது.

ஆட்ட நேர முடிவில் இரு அணிகளும் தலா ஒரு கோலை பெற்றமையால் வெற்றி தோல்வியை தீர்மானிக்க வழங்கப்பட்ட சமநிலை தவிர்ப்பு உதையில் 04:02 என்ற கோல் கணக்கில் யங்கம்பன்ஸ் அணி வெற்றி பெற்றது. (க)

திருநகர் அணியை வென்று அடுத்த சுற்றில் சென்.அன்ரனீஸ்

கிராஞ்சி செல்சிற்றி விளையாட்டுக்கழகம் மாகாண ரீதியில் நடத்தும் கற்பக சமர் வெற்றிக் கிண்ண உதைபந்தாட்ட சுற்றுப் போட்டியில் நேற்று முன்தினம் நடைபெற்ற ஆட்டம் ஒன்றில் திருநகர் அணியை எதிர்த்து சென்.அன்ரனீஸ் அணி மோதியது.

ஆட்ட நேர முடிவில் 01:00 என்ற கோல் கணக்கில் சென். அன்ரனீஸ் அணி வெற்றி பெற்று அடுத்த சுற்றுக்கு தகுதி பெற்றுள்ளது. (க)

Digitized by Noolaham Foundation.
noolaham.org | aavanaham.org

வேட்பு மனுக்கள் ஏற்றுக்கொள்ளப்படும் இறுதி நாளில் கடும் பாதுகாப்புக்கு ஏற்பாடு

(கொழும்பு)

ஜனாதிபதித் தேர்தலுக்கான வேட்பு மனுக்கள் ஏற்றுக்கொள்ளப் படும் 7ஆம் திகதி அன்று தேர்தல் ஆணைக்குழு அலுவலக பகுதி யில் கடும் பாதுகாப்புக்கு ஏற்பாடு செய்யப்பட்டுள்ளது.

இந்த பாதுகாப்பு நடவடிக்கை களுக்காக சுமார் 1,700 பொலி ஸார் பணியில் ஈடுபடுத்தப்படுவார் கள் என பொலிஸ் ஊடகப் பேச் சாளரும் பொலிஸ் அத்தியட்சகரு மாக ருவான் குணசேகர தெரிவித் துள்ளார்.

தேர்தல் செயலகத்தில் நேற்று வெள்ளிக்கிழமை நடைபெற்ற ஊடகவியலாளர் சந்திப்பிலேயே அவர் இவ்வாறு குறிப்பிட்டார்.

குறித்த தினத்தில் பொலிஸ் விசேட அதிரடிப்படையினர் கட மையில் ஈடுபடுத்தப்படுவார்கள் என்றும் அவர் தெரிவித்தார்.

வேட்புமனு தாக்கல் செய்யும் தினத்தில் ஊர்வலம் முற்றாக தடை செய்யப்பட்டிருப்பதாகவும், வேட்புமனுக்களை தாக்கல் செய்ய வரும் வேட்பாளர்களின் ஆதரவாளர் களுக்காக தனியான இடம் ஒதுக்கப் பட்டுள்ளது என்றும் குறிப்பிட் டார்.

இதேவேளை, பிரதிப் பொலிஸ்மா அதிபரின் தலைமையில் பொலி ஸாரை கொண்ட குழுவொன்று தேர்தல் அலுவலகத்துடன் ஒன்றி ணைக்கப்பட்டுள்ளது.

இதற்கு அமைவாக இதன் பிரதிப் பொலிஸ்மா அதிபர் சரத் பீரிஸ், பொலிஸ் அத்தியட்சகர் ஒஷான் ஏவவித்தாரண ஆகியோர் குழுவில் பணியாற்றுகின்றனர்.

இந்த பிரிவுக்கு கிடைத்த முறைப் பாடுகள் தொடர்பாக விசாரணை கள் நடத்தப்பட்டு உரிய நடவடிக் கை மேற்கொள்ளப்படுவதாகவும் அவர் தெரிவித்தார். (ம)

சமல் ராஜபக்...

ஜனாதிபதித் தேர்தலில் போட்டியிடு வதற்காக கட்டுப்பணம் செலுத்தி யுள்ளார்.

ஸ்ரீலங்கா பொதுஜன பெரமுன வின் இலங்கை ஜனாதிபதி வேட் பாளர் கோத்தபாய ராஜபக்ஷவை இலங்கை குடியுரிமை உள்ளவராக நீதிமன்றம் ஏற்றுக்கொள்வது குறித்த தீர்ப்பு நேற்று வெளியாகியுள்ள நிலையில் சுயேட்சை சின்னத்தில் போட்டியிடும் நோக்கு டன், தேர்தல் கள் ஆணைக்குழுவில் நேற்று அவர் கட்டுப்பணம் செலுத்தியுள்ளார்.

ஸ்ரீலங்கா சுதந்திர பொதுஜன கூட்டமைப்பு சார்பில் அந்த கூட்ட மைப்பின் செயலாளர் சுமித் விஜே சிங்க, சமல் ராஜபக்ஷவிற்கு கட்டுப் பணம் செலுத்தியுள்ளார். (ம)

வட மாகாணம்...

மானப் பணிகளுக்காக இன்று நண்பகல் 12.00 மணி முதல் மாலை - 5.00 மணிவரை குறித்த மின் தடை அமுலிலிருக்கும்.

இதேவேளை, இன்று காலை 8.30 மணி முதல் மாலை - 5.00 மணிவரை யாழ். குடாநாட்டின் பல்வேறு பகுதிகளிலும் மின்சாரம் தடைப்பட்டிருக்குமெனவும் மின் சார சபை தெரிவித்துள்ளது. (ம)

மகிந்தானந்த, பெர்ணான்டோ வெளிநாடு செல்லத்தடை

(கொழும்பு)

மகிந்தானந்த அளுத்கமகே மற்றும் சதோச நிறுவனத்தின் முன்னாள் தலைவர் நளின் பெர் ணான்டோ ஆகியோருக்கு வெளி நாடு செல்வதற்கு தடை விதிக்கப் பட்டுள்ளது.

வரும் ஒக்டோபர் 15 ஆம் திகதிக்கு பின்னர் அவர்கள் வெளிநாடு செல்வதற்கான தடை அமுலுக்கு வருகிறது.

பாராளுமன்ற உறுப்பினர் மகிந்தானந்த அளுத்கமகே மற் றும் சதோச நிறுவனத்தின் முன் னாள் தலைவர் நளின் பெர் ணான்டோ ஆகியோருக்கு எதிராக தாக்கல் செய்யப்பட்ட வழக்கு நேற்று வெள்ளிக்கிழமை கொழும்பு மூவ ரடங்கிய விசேட நீதாய மேல் நீதி மன்றத்தில் விசாரணைக்கு வந்த தது.

இதன்போது, இலஞ்ச ஆணைக் குழு சார்பில் முன்னிலையான பிரதி சொலிசிட்டர் நாயகம் அசாத் நவாவீ, இந்த வழக்கு நாளாந்தம் விசாரணைக்கு எடுத்துக் கொள்ளப் படவுள்ளதால், பிரதிவாதிகளின் வருகை மிக முக்கியமான காரணி யாக அமைவதால் நீதிமன்ற அனு மதியின்றி அவர்களுக்கு வெளி நாடு செல்ல தடை விதித்து உத்தர வொன்றை பிறப்பிக்குமாறு கோரி யிருந்தார். (ம)

240 ரூபாயால்...

அலுவல்கள் அதிகார சபை தெரி வித்துள்ளது.

அதன்படி 12.5 கிலோ கிராம் நிறையுடைய சமையல் எரிவாயு 240 ரூபாயால் குறைக்கப்படுவதாக நுகர்வோர் அலுவல்கள் அதிகார சபை தெரிவித்துள்ளது. (ம)

யானை தாக்கிய...

குருநாதன் (வயது 74) என்பவரே மேற்படி உயிரிழந்தவராவார்.

கிளிநொச்சி கண்டாவளைப் பிரதேச செயலர் பிரிவிற்குட்பட்ட ஊரியான் 3 ஆம் யுனிற் பகுதியில் நேற்று முன்தினம் புகுந்த காட்டு யானை ஒன்று வீட்டில் களஞ் சியப்படுத்தப்பட்டிருந்த நெல்மூடை களை சேதம் செய்து உட்கொண் டுள்ளதுடன், குறித்த வீட்டின் உரிமை யாளரையும் தாக்கியுள்ளது. தாக் குதலுக்குள்ளான விவசாயி சம்பவ இடத்திலேயே உயிரிழந்துள் ளார்.

மேற்படி சம்பவ இடத்திற்கு சென்ற கிளிநொச்சி மாவட்ட நீதி வான் நீதிமன்ற நீதவான் ரி.சரவ ணராஜா சடலத்தை நேரில் பார்வை யிட்டு உடற்கூற்றுப்பரிசோதனைக் குட்பட்டுத்தி சடலத்தை உறவினர் களிடம் கையளிக்குமாறு கட்டளை யிட்டார். (ம-315)

பாரவூர்தி - மோட்...

தெல்லிப்பழை வைத்தியசாலைத் தகவல்கள் தெரிவித்தன.

விபத்தில் இளைஞன் தலை யில் படுகாயமடைந்த நிலையில் சம்பவ இடத்திலிருந்தவர்களால் தெல்லிப்பழை வைத்தியசாலைக்கு ஏற்றிச் செல்லப்பட்டார்.

எனினும் அவர் உயிரிழந்தார் என்று தெல்லிப்பழை வைத்திய சாலைத் தகவல்கள் தெரிவித் தன. (ம-10)

ஜனாதிபதித் தேர்...

ருந்தார். ஜனாதிபதியின் பதவிக் காலம் ஆறு ஆண்டுகள் என்றும், அவரது பதவிக்காலம் முடிவடை வதற்கு முன்னர் வாக்கெடுப்பை நடத்துவது மக்களின் இறையாண் மையை பாதிக்கும் என்றும் அவர் சார்பில் வாதிடப்பட்டது.

ஒக்டோபர் 7ஆம் திகதி வேட்பு மனு கோர தேர்தல் ஆணையத் தின் முடிவை நிறுத்தி வைக்கவும் மனுதாரர் கோரியிருந்தார். இந்த மனுவுக்கு பதிலளித்தவர்களாக தேர்தல் ஆணையர் மகிந்த தேசபிரிய மற்றும் ஆணைய உறுப்பினர்கள் பெயரிடப்பட்டிருந்தனர். (ம)

வவுனியா வெடுக்...

செய்யப்பட்டுள்ளது.

இந்த முறைப்பாட்டின் அடிப் படையில் ஆலய நிர்வாகத்தினரை நெடுங்கேணி பொலிஸ் நிலையத் திற்கு வருகைதருமாறு பொலி ஸாரால் அழைப்பு விடுக்கப்பட் டுள்ளது. (ம-3,250,299)

தமிழரசுக்கட்சி...

புளொட் அமைப்பின் தலைவரும் பாராளுமன்ற உறுப்பினருமான தர்மலிங்கம் சித்தார்த்தன், ரெலோ அமைப்பின் செயலாளர் நாயகமும் சிரேஷ்ட சட்டத்தரணியுமான என்.சிறிகாந்தா ஆகியோருடன் சுயாதீனக் குழு நேற்று சந்திப்பை மேற்கொண்டது.

இதேவேளை தமிழ் அரசியல் கட்சிகள் அனைத்தையும் ஒன்று படுத்தி அவற்றின் ஆலோசனை களுடனும் பங்கேற்புடனும் சரியான தும் மிகப்பொருத்தமானதுமான ஒரு தீர்மானத்தை எடுக்கின்ற முயற்சியில் சுயாதீனக்குழு ஈடு பட்டுள்ளது.

தமிழ் அரசியல் கட்சிகளுட னான சந்திப்பு நிறைவு பெற்றதும் அவற்றின் முடிவுகளை சுயாதீனக் குழு மக்களுக்குத் தெரியப்படுத்தும் என்றும் அறியமுடிகின்றது. (ம)

கொழும்பில்...

தெரிவித்தார். மூன்று குண்டுகளும் பழுதடைந்த நிலையில் இருந்தன.

அவற்றை விமானப்படையி னர் செயலிழக்கச் செய்துள்ளனர். இதனால் ஏற்பட்ட சத்தத்தால் அந்த பகுதி வாசிகளிடையே பதற்றம் ஏற்பட்டது. (ம)

பொதுஜனபெர...

அமைப்பதா, இல்லையா என்பதை தீர்மானிக்கும் இறுதி சந்திப்பாக இருக்கும் என்று எதிர்பார்க்கப்படு கின்றது.

கடந்த மாதம் 30 ஆம் திகதி இடம் பெற்ற ஸ்ரீலங்கா சுதந்திர கட்சியின் செயற்குழு கூட்டத்தில் ஜனாதிபதித் தேர்தல் தொடர்பில் தமது நிலைப்பாட்டை உறுதியாக அறிவிப்பதாக சுதந்திர கட்சியினர் குறிப்பிட்ட நிலையில் கூட்டணி குறித்த எவ்வித தீர்மானங்களும் எட்டப்படவில்லை.

சுதந்திரக் கட்சியின் செயற்குழு கூட்டத்தை தொடர்ந்து மீண்டும் ஜனாதிபதிக்கும், பொதுஜன பெர முனவின் ஸ்தாபகருக்கும் இடையி லான உத்தியோகபூர்வ சந்திப்பு இன்று இடம்பெறவுள்ளது.

பரந்துபட்ட கூட்டணிக்காக இரு தரப்பினராலும் உருவாக் கப்பட்ட கொள்கை ரீதியான பிரேரணை கள் இச்சந்திப்பின் போது பரிசீலனை செய்யப்படும் என்றும், பொதுஜன பெரமுனவின் மொட்டு சின்னம் குறித்து எழுந்துள்ள முரண்பாடான கருத் திற்கு இறுதி தீர்வு எட்டப்படும் என்று எதிர்பார்க்கப்படுகின்றது. (ம)

ஜனாதிபதித்...

பேராசிரியர் சந்தரகுப்த தேனு வர, காமினி வெயங்கொட ஆகி யோர், கோட்டாபயவின் குடியுரி மையை சவாலுக்குட்படுத்தி இந்த மனுவை தாக்கல் செய்திருந்தனர்.

முறையற்ற விதத்தில் அவர் குடியுரிமையை பெற்றதாக அவர் கள் மனுத்தாக்கல் செய்திருந் தார்கள். இருநாட்கள் நடந்த வழக்கு விசாரணையை தொடர்ந்து, நேற்றுமாலை இந்தத் தீர்ப்பளிக் கப்பட்டது.

மேன்முறையீட்டு தலைமை நீதிபதி யசந்த கோதாகொட, அர் ஜுன ஒபேசேகர மற்றும் மகிந்த சமயவர்தன ஆகிய மூவரடங்கிய நீதிபதிகள் குழாம் இந்த தீர்ப்பை யளித்தது. (ம)

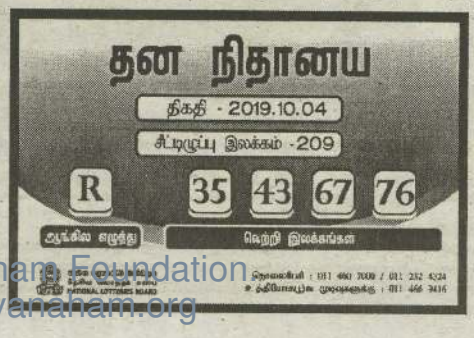

Digitized by Noolaham Foundation
noolaham.org | aavanaham.org

வலம்புரி விளம்பரத் தொடர்புகளுக்கு 021 221 7603, 021 567 1532

மணமகள் தேவை

யாழ்.இந்து கௌரவ குடும்ப, 1987இல் பிறந்த சூரியன் செவ்வாய் 03இல், கிரக பாவம் 06, மிதுன ராசி மிருக சீரிடம் 04ம் பாதம் கொண்ட மணமகனுக்கு மணமகள் தேவை.

தொடர்புகளுக்கு (531)

0776161739
0778969982

சட்டங்களை மீறினால் கடும் நடவடிக்கை

மகிந்த தேசப்பிரிய

(கொழும்பு)

உத்தேச ஜனாதிபதி தேர்தலுக்கு 5000 மில்லியன் வரை செலவு ஏற்படலாம். அதிக எண்ணிக்கையிலான வேட்பாளர்கள் போட்டியிடுகின்றமையே இந்த செலவிற்கு பிரதான காரணமாகும் என தெரிவித்த சுயாதீன தேர்தல்கள் ஆணைக்குழுவின் தலைவர் மகிந்த தேசப்பிரிய, தேர்தல் சட்டங்களை மீறுபவர்களுக்கு எதிராக கடும் நடவடிக்கைகள் எடுக்கப்படுவதோடு ஊடகங்கள் பொறுப்புணர்வுடன் செயற்பட வேண்டும் எனவும் தெரிவித்தார். இராஜகிரியவில் உள்ள சுயாதீன தேர்தல்கள் ஆணைக்குழுவின் கேட்போர்கூடத்தில் நேற்று இடம்பெற்ற ஊடகவியலாளர் சந்திப்பின்போதே அவர் இவ்வாறு தெரிவித்தார். (ம-3)

தவறவிடப்பட்டுள்ளது

யாழ்.நகரிலிருந்து காரைநகர் செல்லும் கல்லுண்டாய் வீதியில் கோயில் படங்கள் கொண்ட மூன்று அல்பம் 29.09.2019 அன்று தவறவிடப்பட்டுள்ளது.

கண்டவர்கள் தொடர்பு கொள்ளவும். தகுந்த சன்மானம் வழங்கப்படும்.

தொடர்பு:-
077 738 5701
077 933 2058 (541)

பொய்யான குற்றச்சாட்டு கோத்தபாய

தேர்தலின் ஊடாக தன்னை எதிர்கொள்ள முடியாத எதிர்க்கட்சியினர் இன்று பொய்யான குற்றச்சாட்டுக்களை தன் மீது சுமத்தி வருவதாக ஸ்ரீ லங்கா பொது ஜன முன்னணியின் ஜனாதிபதி வேட்பாளர் கோத்தபாய ராஜபக்ஷ தெரிவித்துள்ளார்.

கேகாலை பிரதேசத்தில் இடம்பெற்ற மக்கள் சந்திப்பின் போதே அவர் இவ்வாறு குறிப்பிட்டார்.

நேற்றுக் காலை அலுத் நுவர விகாரையில் இடம்பெற்ற சிறப்பு வழிபாடுகளில் பங்குபற்றிய தன் பின்னர் அங்கிருந்த மக்களையும் அவர் சந்தித்து கலந்துரையாடினார்.

மேலும், சப்ரகமுவ மாகாணத்தின் முன்னாள் முதலமைச்சர் மகிபால ஹேரத்தின் இல்லத்தில் ஏற்பாடு செய்யப்பட்டிருந்த மக்கள் சந்திப்பிலும் கோத்தபாய ராஜபக்ஷ பங்குபற்றியமை குறிப்பிடத்தக்கது. (ம)

"Ammanai saran Addainthal athika varamperalam"
SHRI KANAGATHURRKAI AMMAN (HINDU) TEMPLE TRUST
5 Chapel Rd, Ealing, London W13 9AE, UK TEL:208 810 0835
Founded on 10.08.1991 Charity No: 1014409 208 840 0485
www.ammanealing.org Email:info@ammanealing.org

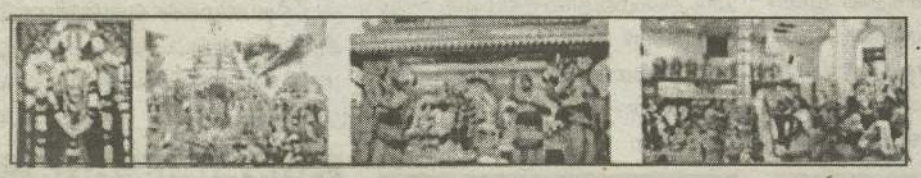

எமது ஆலயத்தில் பின்வரும் பணிகளுக்கான தகுதியான விண்ணப்பங்கள் ஏற்றுக் கொள்ளப்படும் விண்ணப்பதாரிகள் மேல் குறிப்பிட்ட மின் அஞ்சல் முகவரிக்கு விண்ணப்பிக்கலாம்

வெற்றிடங்கள்
மூன்று ஆலய சிவாச்சாரியார்கள் பதவிகள்
HINDU RELIGIOUS WORKERS WITH NON-PASTORAL ROLE

தகைமைகள்

விண்ணப்பதாரி குருக்கள் பட்டம் பெற்றுள்ளவராக இருக்க வேண்டும். சிவாச்சாரியாராகப் பணியாற்றிய அனுபவம் தேவை.

ஓர் உதவி சிவாச்சாரியார் பதவி

சிவாச்சாரியராகப் பணியாற்றிய அனுபவத்துடன், சுவாமி நெய்வேத்தியம், பூமாலை கட்டுதல், அலங்காரம் செய்தல் என்பனவற்றில் தேர்ச்சி பெற்றிருக்க வேண்டும்.

வேதனம்

பிரித்தானிய அரச விதிகளுக்கு அமைய வேதனம் வழங்கப்படும். அடியார்கள் தட்சணை பகிர்ந்து வழங்கப்படும்.
விண்ணப்பமுடிவுத் திகதி: 30.10.2019 (532)

மேற்படி பதவிகளுக்குத் தகுதியானோர் மட்டும் விண்ணப்பிக்கலாம். இப்பதவிகள் தொடர்பான தகைமைகள், வேதனம் என்பன பற்றி விபரங்களுக்கு தலைவர் / செயலாளர் ஆகியோரைத் தொடர்பு கொள்ளவும்.

சுப்பர் சிங்கர் இசை நிகழ்ச்சி
யாழ்., வவுனியா

ரோஷினி செந்தில் - ராஜலக்ஸ்மி அனிருத்

காலம் - ஒக்டோபர் 13ம் திகதி ஞாயிறு மாலை 3.30
இடம் - யாழ்.கே.கே.எஸ்.வீதி (பூநாறி மடம்), செல்வா பெலஸ் (A/C)

காலம் - ஒக்டோபர் 14ம் திகதி திங்கள் மாலை 6.30
இடம் - வவுனியா நகர சபை கலாசார மண்டபம்

நிகழ்ச்சி ஒருங்கிணைப்பு K.T. பிரசாத் (C-7794)

விரைவு பொதிகள் சேவை
விசேட விலை குறைப்பு

DELIVERY IN 3-5 DAYS

UK - 550 /=Kg
கனடா - 950 /=Kg
ஜேர்மனி - 650 /=Kg
நெதர்லாந்து - 700 /=Kg
இத்தாலி - 700 /=Kg (நிபந்தனைகளுக்குட்பட்டது)

(C-7539)

● யாழ்ப்பாணம் ● கிளிநொச்சி ● நெல்லியடி ● மானிப்பாய் ● திருகோணமலை ● கொடிகாமம் ● வல்வெட்டித்துறை ● பருத்தித்துறை ● சாவகச்சேரி ● சுன்னாகம் ● மருதங்கேணி

0768226240 V2 TRAVELS

100க்கு மேற்பட்டோருக்கு உள்நாட்டு வேலை | 50க்கும் மேற்பட்டோருக்கு வெளிநாட்டு வேலை | 25க்கும் மேற்பட்டோருக்கு மாணவர் விசா

வழங்கி சாதனை படைத்த
SIKARAM ACADEMY

10வது ஆண்டு நிறைவையொட்டி கொழும்பு முன்னணி நிறுவனங்களூடாக வழங்கும்

Switzerland, New Zealand, Australia, Canada
Student Visa - Work Visa - மற்றும்
German உல்லாசப் பயணக்கப்பல்
வேலைவாய்ப்பு ஏற்பாட்டுடனான

(C-7795)

Tourism & Hospitality Management TVEC & UK Certified
ஹொட்டேல் கற்கைநெறி with
CAMBRIDGE ENGLISH Language Assessment அடிப்படையிலிருந்து IELTS வரையில்

விளக்க கருத்தரங்கும் பதிவுகளும் ஒக். 14 திங்கள்
பதிவுகளுக்கு 0773616798

SIKARAM ACADEMY Business • Hospitality • English FAST TRACK to CAREERS
221-1/1, மின்சார நிலைய வீதி (2ம் ஒழுங்கை), யாழ்ப்பாணம் இஷாரா ரெக்ஸ் - ரீன் கேர்ல் அருகே
www.sikaram.lk
Sikaram Academy
021 221 9 221

அமெரிக்க லொத்தர் விசா

பதிவுகள் ஆரம்பமாகிவிட்டன
2021ல் நீங்களும் அமெரிக்காவில்..
ஒரு உறுதியான முடிவு உங்கள் வாழ்க்கையை மாற்றிவிடும்!

18 வயதிற்க்கு மேற்பட்ட யாரும் தனியாக விண்ணப்பிக்கலாம் 0768226241

இலவசமாக குடும்பத்துடன் நிரந்தரமாக அமெரிக்காவில் குடியேற அரிய சந்தர்ப்பம்

குடும்பத்தினர்களுக்கு இரண்டு வாய்ப்புக்கள் 02-10-2019 தொடக்கம் 05-11-2019 வரை

வெளிநாட்டில் வாழ ஒரு இலவச சந்தர்ப்பம்! தவறவிடாதீர்கள்!

யாழ்ப்பாணம் 0768226243	கிளிநொச்சி 0768226240	நெல்லியடி 0776699892	சாவகச்சேரி 0768226242	திருகோணமலை 0768226237	புதுக்குடியிருப்பு 0764550673
மானிப்பாய் 0768226238	சுன்னாகம் 0764550670	கொடிகாமம் 0764550675	பருத்தித்துறை 0768226230	வல்வெட்டித்துறை 0776697960	மருதங்கேணி 0764550671

V2 Travels www.facebook.com/v2tandt

வாடகைக்கு அல்லது விற்பனைக்கு

யாழ்.நகரில் மின்சார நிலைய வீதியில் அனைத்து வசதிகளும் உடைய 4 மாடி கடை கட்டடம் வாடகைக்கு அல்லது விற்பனைக்கு உள்ளது.
மொத்தமாக 5000 சதுர அடி கொண்டது. காட்சியறைகள், நிறுவனங்கள் என்பவற்றுக்கு உகந்தது

தொடர்பு: **077 335 9750** (540)

கடை விற்பனைக்கு

மானிப்பாய் ஆலடிச்சந்தியில் (ரவுண்ட போட் அருகில்) சகல வசதிகளுடன் கூடிய கடை விற்பனைக்குண்டு.

தொடர்புகளுக்கு (542)
075 643 4535
Viber **0016478919714**

இந்திய விபூதி விற்பனைக்கு

எம்மிடம் இருந்து இந்திய விபூதி 1 Kg பக்கற்றினை மொத்தமாக (Rs.100) இற்கும் சில்லறையாக (Rs.110) இற்கும் பெற்றுக் கொள்ளலாம்.

அத்துடன் விபூதி, சந்தணம், குங்குமம், 25g பக்கற் முதல் 1 Kg பக்கற் வரை மொத்தமாகவும் சில்லறையாகவும் பெற்றுக் கொள்ளலாம். (C-7786)

தொடர்புகளுக்கு:
சிவா நறுமணப்பூங்கா
இல.288, ஆஸ்பத்திரி வீதி, யாழ்ப்பாணம்.
(சத்திரச்சந்திக்கு அருகாமையில்) தொ.பேசி: 0212222567

இப்பத்திரிகை வலம்புரி அன்கோ ஸ்தாபனத்தாரால் இல.3,2 ஆம் ஒழுங்கை, பிறவுண் ரோட், யாழ்ப்பாணம் என்னும் முகவரியிலுள்ள அவர்களது அச்சகத்தில் 05.10.2019 இல் அச்சிட்டு வெளியிடப்பட்டது.

Digitized by Noolaham Foundation.
noolaham.org | aavanaham.org