



CHUNDIKULI GIRLS' COLLEGE
JAFFNA

වර්ෂ 1977 ජූලි සිට 1980 දෙසැම්බර් දක්වා යාපනය දිස්ත්‍රික්කයේ
කාශීය සාධනය

செயலாக்கம்

யாழ்ப்பாண மாவட்டம் யூலை 1977 — டிசம்பர் 1980

PERFORMANCE

JAFFNA DISTRICT JULY 1977 — DECEMBER 1980

1981 ජනවාරි මස 29 සිට 1981 පෙබරවාරි 2 දක්වා ගරු අනුමාතය ආර්. ප්‍රේමදාස
මැතිතුමාගේ උතුරේ නිල සංචාරය නිමිතිකොට පළකෙරෙන සමරු කලාපයයි

மாண்புமிகு பிரதமர்

கௌரவ ஆர். பிரேமதாச அவர்கள்

யாழ்ப்பாண மாவட்டத்திற்கு 1981 ஜனவரி 29-பெப்ரவரி 2 ல்
வருகை தந்தபோது பிரசுரிக்கப்பட்டது.

PUBLISHED ON THE OCCASION OF THE VISIT OF

HON. R. PREMADASA
PRIME MINISTER

TO

JAFFNA DISTRICT — Jan. 29th to Feb. 2nd, 1981



தமிழக அரசின் கீழ்
1977-78 ஆம் ஆண்டு

செய்த காரியங்கள்
1977-78 ஆம் ஆண்டு

PERFORMANCE
TAMILNADU DISTRICT JULY 1977 - DECEMBER 1980

1977-78 ஆம் ஆண்டு
செய்த காரியங்கள்

தமிழக அரசின் கீழ்
1977-78 ஆம் ஆண்டு
செய்த காரியங்கள்

PREPARED ON THE OCCASION OF THE VISIT OF

HON. R. PREMADASA
PRIME MINISTER

TO

TAMILNADU DISTRICT - Jan 20th to Feb 2nd, 1981



ගරු අග්‍රාමාත්‍ය ආර්. ප්‍රේමදාස මැතිතුමා

மாண்புமிகு பிரதமர்

கௌரவ ஆர். பிரேமதாச அவர்கள்

HON. R. PREMADASA, M. P.
PRIME MINISTER

පරිච්ඡේදය

රජයේ සංවර්ධන සැලසුම් ක්‍රියාත්මක කිරීමේ කාර්යයේ සාර්ථකත්වය රඳා පවතිනුයේ දිස්ත්‍රික්කය තුළ පරිපාලන කටයුතුවල ඇති ක්‍රියාශීලී භාවය මතය.

වර්ෂ 1977 ජූලි මස සිට මේ රජය තම ප්‍රතිපත්ති අනුව හඳුන්වා දෙනු ලැබූ නව පාලන ක්‍රමයෙන් හා විෂේෂයෙන්ම දිසා ඇමතිවරයෙකු යටතේ දිස්ත්‍රික් පරිපාලනය ඇතිකිරීම නිසාත් සාර්ථකව සංවර්ධනයේ ඉලක්ක කරා යොමුවීමට හැකියාව ඇතිකළා වූ චේතස්කම් හා පරිවර්තනයන් තුළින් වඩා වඩා කාර්යක්ෂම වූ ප්‍රගතියක් ද අවට ඇති සම්පත්වල උපරිම ප්‍රයෝජන ලබමින් වෙනම වූ සංවර්ධනයක් කරා යොමුවීමක් ද දක්නට විය.

අතිරේක බෙරග වගාව සම්බන්ධයෙන් විශාල ප්‍රගතියක් ලබා තිබෙන යාපනය දිස්ත්‍රික්කය යෙදු නිෂ්පාදනයන් ගෙන් ද වැඩි දියුණුවීමේ සලකුණු පෙන්වයි. සංවර්ධන කටයුතුවලට පුළුල් ලෙස සහභාගී වීමෙන් ලැබී ඇති ප්‍රතිලාභ දකින ජනතාව තව තවත් විශ්වාසය හා බලාපොරොත්තු ගොඩනගමින් සිටිති.

පළාත් පාලන නිවාස ඉදිකිරීම් හා මහාමාර්ග ඇමති, වෘත්තීය, නිවාස, ජල සම්පාදනය ග්‍රාමීය කටයුතු හා මහා මාර්ග ඉදිකිරීමෙන් යාපනය දිස්ත්‍රික්කයේ ජනතාවතුළ ඔවුන්ට හිමි අයිතිවාසිකම් තහවුරු කිරීමට මම උත්සාහ කළෙමි.

යාපනය දිස්ත්‍රික්කයේ ඇති පරිපාලන හා තාක්ෂණ උසස් දැණුම ඔස්සේ අප රටේ ආර්ථික සංවර්ධනයට දක්වා ඇති සහයෝගය කෙරෙහි මම අතිශයින්ම සතුටු වෙමි.

මගේ යාපනය නිල සංචාරයේ දී යාපනය ජනතාව සමග සුභද ඇසුරක් හා අමරණීයත්වයක් අපේක්ෂා කරන අතර ඔවුන්ගේ අනාගත සෞභාග්‍යය හා සතුට උදාවේවා'යි ප්‍රාර්ථනය කරමි.

1981 ජනවාරි 29 දා

ආර්. ජේමදාස
අග්‍රාමාත්‍ය

ஆசிச்செய்தி

அரசு அபிவிருத்தித் திட்டங்களை அமுலாக்கும் பொறுப்பு மாவட்டங்களில் உள்ள நிர்வாகத்தார்களின் செயற்றிறனில் பெருமளவு தங்கியுள்ளது, இவ்வரசாங்கம் 1977-ம் ஆண்டு பதவியேற்றபின் ஏற்படுத்திய பல மாற்றங்கள் - முக்கியமாக மாவட்ட நிர்வாகத்தின் தலைமைப் பீடத்துக்கு அமைச்சர் ஒருவரை நியமித்தமை, குறித்த இலக்கை வெற்றிகரமாக அடைய வாய்ப்பளித்தது. ஒழுங்கிலும், செயற்பாட்டு முறையிலும் ஏற்படுத்தப்பட்ட மாற்றங்கள் சிறந்த செயலாக்கத்தையும், நல்ல முறையில் வளத்தினைப் பயன்படுத்தும் ஆற்றலையும், ஏனைய சகல துறைகளிலும் துரித அபிவிருத்தியையும் தந்தன.

உப உணவுப் பொருள் உற்பத்தியில் தன்னிறைவை ஏற்படுத்தி ஓர் முக்கிய பங்கினைக் கடந்த காலங்களில் அளித்த யாழ்மாவட்டம் இன்று பல்வேறு துறைகளில் உற்பத்தியை பெருக்குவதில் ஈடுபடும் அறிகுறிகளை காட்டுகின்றது. அபிவிருத்திச் செயற்பாடுகளில் மக்கள் அதிக பங்குகொள்வது மக்களிடையே நம்பிக்கையை யும் ஒருமைப்பாட்டையும் வளர்க்கும்.

உள்ளூராட்சி, வீடமைப்பு, நிர்மாண, நெடுஞ்சாலைகள் அமைச்சர் என்ற முறையில் நான் யாழ். மாவட்ட மக்களுக்கு, வீடமைப்பு, நீர்வழங்கல் கிராம அபிவிருத்தி வேலைகள் வீதியமைப்பு ஆகிய சகல துறைகளிலும், அவரவர்கட்குரிய பங்கை அளிப்பதில் கூடியகவனம் செலுத்தி வருகிறேன். பொறியியல், நிர்வாகம் ஆகிய துறைகளில் மிகச் சிறந்த தரத்தையும் ஆற்றலையும் உடைய யாழ். மாவட்ட மக்கள் எமது நாட்டின் பொருளாதார அபிவிருத்தியை முன்வைத்து சிறந்த பணியை ஆற்றுகின்றனர், இதையிட்டு நான் மகிழ்ச்சியடைகின்றேன்.

நான் மெற்கொண்டிருக்கும் யாழ்ப்பாண உத்தியோக பூர்வ விஜயத்தின் போது, அவர்களுடன் பயன்தரும் ஆக்கபூர்வ சந்திப்பை எதிர்பார்க்கின்றேன். அத்துடன், அவர்களின் எதிர்காலம் மகிழ்ச்சியும், ஒற்றுமையும், சுபீட்சமும் உடையதாக இருக்க எனது நல்லாசியை வழங்குகின்றேன்.

ஆர். பிரேமதாசு

பிரதம மந்திரி.



Prime Minister

Sri Lanka

M E S S A G E

The implementation of the development plans of the Government depend largely on the capacity of the administrative apparatus in the Districts. The package of reforms that were introduced by the Government after its assumption of office in 1977 and particularly the appointment of a Minister at the apex of District Administration assured the successful execution of the targeted programme of work. These changes in systems and procedures have resulted in more efficient performance, better use of resources and all round acceleration in development.

The Jaffna District, which in the past has made a significant contribution towards self-sufficiency in the main subsidiary food crops is now showing signs of improved performance in other areas of production. The mass participation in development activities which has been engendered has had an unifying effect instilling confidence among the people.

As Minister in charge of Local Government, Housing, Construction and Highways, I have tried to ensure that the people of the Jaffna District receive their due share in the provision of shelter through housing, water supply, rural works and roads. I am happy that the Jaffna District which has engineering and administrative talent of the highest quality is making a great contribution towards the economic development of our country.

I look forward to a rewarding and fruitful association with the people of Jaffna during my official visit and extend to them my best wishes for their future happiness, harmony and prosperity.

Prime Minister

29th January, 1981.



UNITED STATES
DEPARTMENT OF THE INTERIOR

10

1914

RECEIVED

DEPARTMENT OF THE INTERIOR

WASHINGTON, D. C.

1914

1914

1914

1914

1914

1914

1914

1914

1914

1914

1914

1914

1914

1914

1914

1914

1914

1914

1914

1914

1914

1914

1914

1914

1914

1914

1914

1914

1914

1914

1914

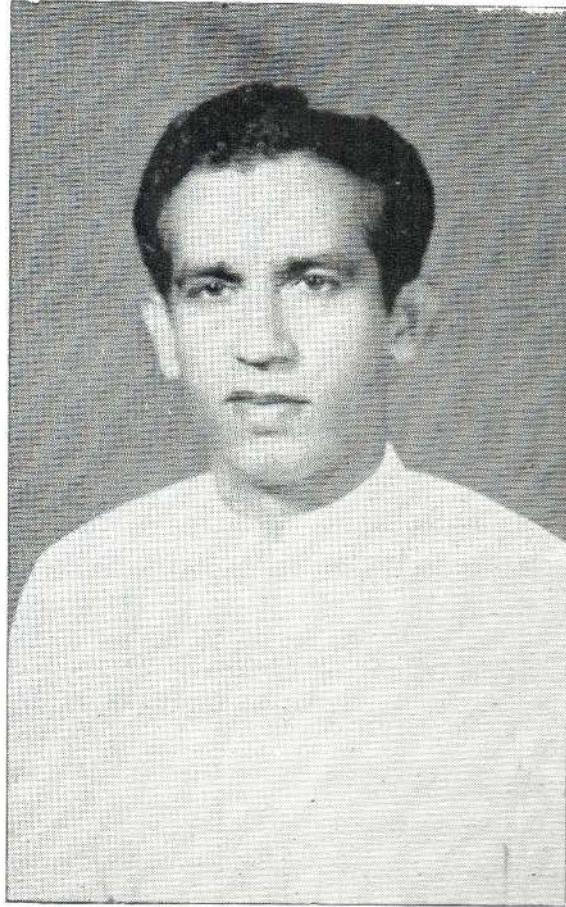

දම්පතේ පාර්ලිමේන්තු මන්ත්‍රී සහ යාපනය දිසා ඇමති
ගරු යූ. බී. විජේකෝන් මැතිතුමා

கௌரவ யூ. பி. விஜேகோன்

தம்பதேனியா பாராளுமன்ற உறுப்பினரும், யாழ்ப்பாண மாவட்ட அமைச்சரும்

HON. U. B. WIJEKOON

M. P. FOR DAMBADENIYA & DISTRICT MINISTER, JAFFNA



TRANSLATION

පණිවිඩය

ගරු අග්‍රාමාත්‍ය ආර්. ප්‍රේමදාස මැතිතුමාගේ ශාපනය දිස්ත්‍රික්කයේ නිල සංචාරය නිමිති කොට දිස්ත්‍රික් අමාත්‍යාංශය මගින් ඉදිරිපත් කෙරෙන මෙම කළාපය තුළින් රජයේ දෙපාර්තමේන්තු සංස්ථා සහ මණ්ඩල මගින් වර්තමාන රජය බලයට පත් මෙම වකවානුව තුළ ඉටුකර ඇති කාර්ය නිදේස එළි දක්වා ඇත. මෙම ප්‍රභති වාර්තාවන් වර්ෂ 1977 ජූලි වලින් පසු ශාපනය දිස්ත්‍රික්කයේ නවෝදය විදහාපානු ඇත.

ශාපනය දිසා ඇමති වශයෙන් ශාපනයේ ජනතාව මුහුණ පාන දුෂ්කරතාවයන් මනාව දනිමි එබැවින් ප්‍රදේශයේ ගරු මන්ත්‍රිවරුන් සමග ද සාකච්ඡා කර ග්‍රාමීය සංවර්ධන සැලැස්මක් සකස් කර ඇති අතර එය විදේශීය සහයෝගය ඇතිව දියත් කෙරෙනු ඇත.

ප්‍රජාතන්ත්‍රවාදය අනුව සෑම පුරවැසියෙකුම සේවකයෙකු මෙන්ම ස්වාමියෙකු ද වන්නේය එබැවින් පරිපාලනය හා පුරවැසියන් අතර මනා සම්බන්ධතාවයක් තිබිය යුත්තේය. සමබරව කාර්මික හා කෘෂිකාර්මික සංවර්ධනය සඳහා දිරිගැන්වීමට එය පිටුවහලක් වනු ඇත. ජාතික වශයෙන් ද සමෘද්ධි උදාකරනු ඇත.

මෙම වාර්තාවර්ණය ඇතිකිරීම සඳහා සංවර්ධන කාර්යය භාරව කටයුතු කරන, මෙම දිස්ත්‍රික්කයේ සිටින නිලධාරීන් ඔවුන්ගේ උපරිම කැපවීම සෑම අවස්ථාවකම පෙන්වා ඇත. ඒ අතරම ශාපනය ජනතාව දක්වන උද්දේශය හා කාර්යශීලී භාවය මත ශාපනය දිස්ත්‍රික්කය සංවර්ධනයේ මුදුන් පෙත්තවම නැගීම මදකින් හෝ ප්‍රමාදකර ඇත්තේ ජලය විදුලිය හා අවු දුම වැනි සම්පත්වල උණ තාවය නිසාය. එබැවින් ශාපනය දිස්ත්‍රික්කයේ ජනතාවගේ පැතුම පරිදි මෙම ප්‍රදේශය සංවර්ධනය කිරීමේ දී ලා අවශ්‍ය ඉහත දැක්වූ සම්පත් වැඩි වැඩියෙන් ලබා දෙන ලෙස යෝජනා කරමි.

සංවර්ධන කාර්යයේ සාධකතාව ඇතිවන්නේ සැලසුම් ක්‍රියාත්මක කිරීමේ පිළිවෙත් තීව්‍ර ලෙස විමසා බැලීම මතය. මේ කාර්යය සාර්ථක වන්නේ නිසි තොරතුරු සපයාගැනීම මතය. නිශ්පාදන ඉලක්කය කරා ලගාවීමට නොකඩවාම එහි පරමාර්ථය විමසා සැලකිල්ලට භාජනය කලයුතුය.

මෙම සමරු කළාපය තුළින් ඉදිරිපත් කෙරෙන වාර්තා හා තොරතුරු මෙම දිස්ත්‍රික්කයේ සංවර්ධන කාර්ය වේගවත් කිරීම සඳහා සැලසුම් හා සැකසුම් වල තීරන කෘතවත් මහත් පිටුවහලක් වනු ඇතැයි මම ඉතා සිතින් විශ්වාස කරමි.

යු. ඩී. විජේකෝන්
දිසා ඇමති - ශාපනය

ஆசிச்செய்தி

யாழ்ப்பாண மாவட்ட அமைச்சு, மாண்புமிகு பிரதம அமைச்சர் கௌரவ ஆர். பிரேமதாச அவர்கள் இம்மாவட்டத்துக்கு உத்தியோக பூர்வமாக வருகை தரும்போது, இவ்வரசாங்கம் பதவிக்குவந்த காலந்தொட்டு யாழ்ப்பாண மாவட்டத்தில் அரச திணைக்களங்கள், கூட்டுத்தாபனங்கள், சபைகள் ஆகியவை செய்து முடித்த சாதனைகள் சில சுருக்கமாகச் சமர்ப்பிக்கப்படுகின்றன. 1977-ம் ஆண்டு ஆடிமாதம் தொடக்கம் இம்மாவட்டத்தில் செயற்படுத்தப்பட்ட அபிவிருத்தியை இவ்வறிக்கைமூலம் முன்வைப்பதே இதன் நோக்கமாகும்.

யாழ்ப்பாண மாவட்ட மந்திரியாகக் கடைமையாற்றும் நான், யாழ்ப்பாண மக்களின் குறைகளை நன்கு அறிந்துள்ளேன். இக்குறைகளுக்கு ஓரளவு தீர்வுகாண நான் இணைசேர் கிராமமுன்னேற்றத் திட்டமொன்றைத் தயாரிக்கச் செய்துள்ளேன். இது கௌரவ பாராளுமன்ற உறுப்பினர்களுடன் கலந்தாலோசிக்கப்பட்டு வெளிநாட்டின் உதவியுடன் நடைமுறைப்படுத்தப்படவுள்ளது.

ஜனநாயக அமைப்பில் ஒவ்வொரு பிரஜையும் ஆளப்படுபவர் மட்டுமல்ல ஆள்பவரும்கூட. எனவே மக்களுக்கும், நிர்வாகத்துக்கும் இடையே ஏற்படும் பரஸ்பரத்தொடர்பு ஆக்கமுயற்சியைத் தழுவியதொன்றாக அமைந்து, கமத் தொழில், கைத்தொழில் ஆகிய இரண்டினதும் வளர்ச்சியைச் சமமாகப்பெற ஊக்கமளிப்பதுடன், ஒரு தேசிய உளச்சார்பை வளர்ப்பதாகவும் அமைய வேண்டும்.

இம்முயற்சியில், இம்மாவட்டத்தின் ஆக்கபூர்வ அபிவிருத்தி வேலைகளில் ஈடுபட்டுள்ள சகல உத்தியோகத்தார்களும், தவிர்க்கமுடியாத பல இடையூறுகள் இருந்தாலும் தம்மாவியன்ற முழுத்திறமையை நல்கியுள்ளனர். நீர், மின்சாரம், மூலப்பொருட்கள் போன்ற வளங்கள் குறைவுற்று இருந்தும், செயற்றிறனும், அறிவாற்றலும் வாய்ந்த யாழ்மாவட்ட மக்கள் அபிவிருத்தியில் ஓர் உயர் நிலையை அடைந்துள்ளார்கள். அரச உதவியோடு பொதுமக்களுக்குப் பல வளவாய்ப்புக்களை முன்வைக்க உத்தேசித்துள்ளோம். இறுதி ஆராய்வில், அபிவிருத்தி முயற்சியின் பிரதிபலிப்பு, ஒருவர் எடுக்கும் முகாமைத் தீர்வுகளின் சிறப்பிலேயே தங்கியுள்ளது. சிறப்பான முகாமைத் தீர்வுகளை முழுமைவாய்ந்த பின்னணித் தரவுகளில் இருந்தே பெறமுடியும். ஆக்கம் சிறந்தமுறையில் அமைவுறவேண்டின், திட்டங்களைத் தொடர்ச்சியாக மீளாய்வு செய்தலும், அத்திட்டத்தின் குறிக்கோளை அடைய மறுசீர் ஆய்வும் வேண்டியதாகும்.

இந்த அறிக்கையில், சுருக்கமாகத் தரப்பட்ட செயற்பாடுகள் அனைத்தும், எதிர்காலத் துரித வளர்ச்சிக்கு ஓர் வழிகாட்டியாகவும் இம்மாவட்டத்தின் அபிவிருத்தித் திட்டங்களை ஆக்குவோருக்கு மிக உதவியாகவும் இருக்குமென நான் நம்புகின்றேன்.

யூ. பி. விஜேகோன்

மாவட்ட அமைச்சர்,

யாழ்ப்பாணம்.

Message

The District Ministry, Jaffna presents a brief account of the achievements of the Government Departments Corporations & Boards in the Jaffna District during the tenure of this Government on the occasion of the official visit of the Prime Minister Hon. R. Premadasa to the Jaffna District. The purpose of this Performance Report is to place on record the resource utilisation in the District since July, 1977.

Placed in the position of the District Minister, Jaffna and knowing too well the problems faced by the public of Jaffna, I have caused an Integrated Rural Development Programme to be prepared. This was discussed with the Hon. Members of Parliament and is expected to be implemented with Foreign participation during the next two years.

In a democratic context every citizen is not only a client but also a master. The relationship between the citizen and the administration should therefore be cordial and embrace productive effort encouraging balanced growth between agriculture and industry and promoting National Integrity.

In this effort, the officers in charge of development activities in this District have contributed their best in spite of several constraints. If not for the inadequacy of the resources such as water, electricity and raw materials the practically oriented efforts and skills of the public in the Jaffna District would already have achieved a high degree of development. We propose to put at the disposal of the people of the District more and more of these resources to develop this District.

The effectiveness of development effort depends on the ultimate analysis on the soundness of management decisions. Sound management decisions can only be made with complete background data. Continuous review and reappraisal of the physical means of achieving the aims are essential factors in attaining productivity. I am sure that the achievements given in this report, in brief are indicators for accelerated growth and would help all those engaged in the formulation of development plans and programmes for the District.

U. B. WIJEKOON
District Minister
Jaffna.

TRANSLATION

දිසා ලේකම් ගේ පණිවිඩය

වර්තමාන රජය බලයට පත්වීමෙන් පසු ව උතුරු ප්‍රදේශයට නව ජීවයක් ලැබී ඇත. දෙමළ භාෂාවට ජාතික භාෂාවක් වශයෙන් ලැබිය යුතු තැන ලැබී ඇත. එය උතුරු නැගෙනහිර පරිපාලන භාෂාව ලෙස හිස බසවා ඇත. පරිපාලනය විමර්ශන කිරීම නිසා ප්‍රගතියක් ලැබී ඇත.

දිසා අමාත්‍යාංශය පිහිටුවීමෙන් පසුව සංවර්ධන කටයුතු වේගවත් විය. සාපනය දිස්ත්‍රික්කයේ සෑම අංශයකම පිහිටීමක් ලබා ඇත. සමාජ සුභසාධන කටයුතු ප්‍රගතියක් ලබා ඇති අතර එය පුළුල් කර ඇත. ලෝක බැංකු ආධාර යටතේ ග්‍රාමීය සංවර්ධනය සඳහා පස් අවුරුදු සැලැස්මක් දිස්ත්‍රික් අමාත්‍යාංශය මගින් සකස්කර ඇත.

රජයේ ප්‍රතිපත්තිය අනුව ජනතාව වේගයෙන් ඔවුන්ට හේවය කිරීම සඳහා ජංගම කවචේර් ක්‍රමය ආරම්භ කර ප්‍රදේශයේ ජනතා අවශ්‍යතා සපුරා ඇත.

මෙම සමරු කළමනාකරණය සාපනය දිස්ත්‍රික්කයේ සිදුවී ඇති ක්ෂණික වූත් වැදගත්වූත් පරිවර්තනයන් විදහා පාන අතර ආර්. ප්‍රමදාස මැතිතුමා අගමැතිවන මේ රජයට උපහාරයක්වේ.

යෝග්‍යත්වය දුරයසාම්
සාපනය දිසා ලේකම් හා දිසාපති
දිසා අමාත්‍යාංශය,
මහා ලේකම් කාර්යාලය,
සාපනය - 28-01-81

U. S. WILSON
District Minister
Jaffna

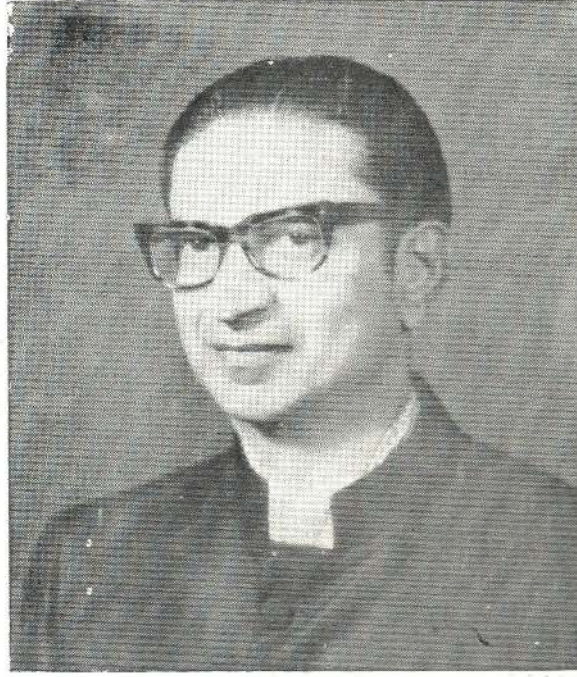

දිසාපති සහ සාපනය දිසා ලේකම්
සෝගේන්ද්‍ර දුරසිසාම් මහතා

திரு. யோகேந்திரா துரைசுவாமி அவர்கள்

யாழ் அரசாங்க அதிபரும், மாவட்ட செயலாளரும்.

YOGENDRA DURAISWAMY ESQ.
GOVERNMENT AGENT & DISTRICT SECRETARY JAFFNA.

வாழ்த்துச் செய்தி

இத்த அரசாங்கம் ஆட்சிக்கு வந்தபின்னர், வடமாகாணம் தேசிய வாழ்வினோடு இணைந்து முன்னேறிவருகின்றது. அரசியலமைப்புத் திட்டத்தின் படி தமிழ்மொழி தேசியமொழியாகவும் ஆக்கப்பெற்றுள்ளது; முற்போக்கான முறையிலே, நிர்வாகம் பன்முகப்படுத்தப்பட்டிருக்கின்றது. மாவட்ட அமைச்சு ஆரம்பிக்கப்பட்டதின் பிறகு, யாழ்ப்பாண மாவட்டத்திலே பல்வேறு அபிவிருத்தித் திட்டங்கள் தொடங்கப்பெற்று செயல்பட்டுவருகின்றன. சமூகவாழ்வினுக்கு நன்மை அளிக்கின்ற பலநடவடிக்கைகள் மேற்கொள்ளப்பட்டும், மேலும் விரிவாக்கப்பட்டும் உள்ளன.

தற்போது, மாவட்ட அமைச்சினால் ஐந்தாண்டிற்கான கிராமிய இணைச்சேர் அபிவிருத்தித்திட்டம் ஒன்று உருவாக்கப்பட்டுள்ளது. இந்தத்திட்டம் நிறைவேறுவதற்கான உதவியினை உலகவங்கி மூலம் பெற்றுக்கொள்ளலாம் என நாங்கள் நம்புகிறோம்.

நிர்வாகத்தினை மக்களிடம் கொண்டுசென்று சேவையாற்ற வேண்டுமென்ற அரசாங்கத்தின் கொள்கைப்படி, நாங்கள் நடமாடும் செயலகமுறையினை எமது மாவட்டத்திலே அறிமுகப்படுத்தி, எமது மாவட்டத்தின் பல பிரிவுகளிலே செயற்பட்டுள்ளோம்.

இம் மாவட்டத்தில் செயற்படுத்தப்பட்டுள்ள முக்கிய சாதனைகளையும், மாற்றங்களையும் இந்த வெளியீடு பிரதிபலிக்கின்றது, மாண்புமிகு ஆர். பிரேமதாச அவர்கள், பிரதம அமைச்சராகப் பணியாற்றுகின்ற இவ்வரசாங்கத்திற்கு நாங்கள் செலுத்துகின்ற பாராட்டுச் சின்னம், எமது சாதனைகளே ஆகும். மாண்புமிகு பிரதமரின் தளரா ஊக்கம், கடமையில் அர்ப்பணிப்பு, செயல்திறன் ஆகியன எங்கள் எல்லோருக்கும் சிறந்த முன் உதாரணமாய் திகழ்கின்றன.

யோகேந்திரா துரைசுவாமி,

மாவட்ட அமைச்சின் செயலாளரும்,

யாழ். அரசாங்க அதிபரும்.

Message

Since the advent of the present Government, the North has been brought into the mainstream of national life. Tamil, according to the Constitution, is now a national language and is also the language of administration in the North and the East. Administration is being progressively decentralised.

After the District Ministry came into being development projects have been initiated and implemented in various fields in the Jaffna District. Social welfare measures have also been improved and expanded.

A five year Integrated Rural Development Plan has just been prepared by the District Ministry for implementation through the aid, we hope, of the World Bank.

In keeping with the policies of the Government to take the administration to the people we have established a system of mobile field Kachcheries, which has already covered many areas of the district.

This Souvenir reflects the important and significant changes that have taken place in the district and is a tribute to the Government of which the Hon'ble R. Premadasa is the Prime Minister. His diligence, devotion and drive are a shining example to all of us.

YOGENDRA DURAI SWAMY
District Secretary and Government Agent
Jaffna District.

CONTENTS

	BASIC STATISTICS — JAFFNA DISTRICT	
	MAP OF JAFFNA DISTRICT	
I	INTRODUCTION	
II	DISTRICT ADMINISTRATION	
	Rural Development	
	Registration of Persons	
	Cultural Affairs	
	Sports	
	Ministerial visits	
	Land & District Registry	
	Archaeology	
III	DECENTRALISED BUDGET 1979 & 1980	
IV	AGRICULTURE, LAND AND LAND RESOURCES DEVELOPMENT, ANIMAL HUSBANDRY & FISHERIES	
	Food Production & Agricultural extension	
	Research activities	
	Agrarian Services	
	Irrigation	
	Water Resources Board	
	Surveys	
	Low Lying Area Reclamation & Development Board	
	Development of Marketing	
	Paddy Marketing Board	
	Coconut Cultivation Board	
	State Timber Corporation	
	Tree Planting Programme — 1980	
	Animal Husbandry	
	Fisheries	
V	LOCAL GOVERNMENT, HOUSING, CONSTRUCTION & HIGHWAYS	
	Local Government	
	Housing Development	
	Department of Buildings	
	Building Materials Corporation	
	Department of Highways	
	National Water Supply and Drainage Board	
VI	LAW ENFORCEMENT, PUBLIC ORDER & STATE SECURITY	
	Police	
VII	INDUSTRY	
	Ceylon Cement Corporation	
	Paranthan Chemicals Corporation	
	Industrial Development Board	

VIII	TRANSPORT	56-57
	Northern Region Transport Board	
IX	POWER & ENERGY	58-59
	Ceylon Electricity Board	
X	POST & TELECOMMUNICATIONS	60
	Postal Services	
	Department of Telecommunications	
XI	FOOD & CO-OPERATIVES	61-66
	Diversion of Food Vessels to Jaffna District	
	Co-operative Department	
	Sri Lanka Co-operative Marketing Federation Ltd.	
XII	FINANCE	67-68
	Bank of Ceylon	
	People's Bank	
	National Savings Bank	
	Customs	
XIII	EDUCATION	69-73
	University of Jaffna	
	Department of Education	
	Poly Technical Institute	
XIV	RURAL INDUSTRIAL DEVELOPMENT	74
	Department of Small Industries	
XV	TEXTILE INDUSTRY	75
	Jaffna District Textile Weaver's Co-operative Society Ltd.	
XVI	REGIONAL DEVELOPMENT	76-77
	Palmyrah Development Board	
XVII	YOUTH AFFAIRS	78
	National Youth Service Council	
XVIII	LABOUR	79
	Department of Labour	
XIX	SOCIAL SERVICES	80-82
	Department of Social Services	
XX	TRADE & SHIPPING	83
	Co-operative Wholesale Establishment	
	Insurance Corporation of Sri Lanka	
XXI	HEALTH	84-85
	Health Services	
	Ayurvedic Services	
	ACKNOWLEDGEMENT	86

BASIC STATISTICS

JAFFNA DISTRICT

1 Area:— 820 sq. miles — 525,000 areas

2100 Sq. le. m — 210,000 ha

(This excludes inland waters and Thunukkai in Mullaitivu District formerly in this District)

2 District Population 1971 — Censns — 690,000
(excluding Thunukkai) 1981 — Estimate — 8£7,000

3 Geographical Division: A. G. A. Divisions :—

Location

Peninsula West
(including, Jaffna, Nallur, Kopay,
Manipay, Kankesanthurai
and a major portion of Vaddukoddai
Electorate)

Peninsula East—
(includes Pt. Pedro, Chavakachcheri,
and a portion of Kilinochchi Elec-
torate)

Islands —
(includes — Kayts and Karainagar
from Vaddukoddai Electorate)

Mainland —
(includes—major portion of Kilinoch-
chi Electorate)

A. G. A. Div.

Jaffna
Nallur
Sandilipay
Chankanai
Tellippallai
Uduvil
Kopay
Karaveddy
Point Pedro
Chavakachcheri
Pallai
Velanai
Kayts
Delft
Poonagari
Kilinochchi

POPULATION

Electorate	1971	1981 Estimate
Kayts	57,772	71,106
Vaddukoddai	67,014	82,482
Kankesanthurai	70,062	87,233
Uduvil	69,780	85,886
Jaffna	73,622	90,615
Nallur	67,950	83,634
Kopay	68,976	84,876
Uduppidy	58,756	72,317
Pointpedro	46,143	56,793
Chavakachcheri	62,321	76,705
Kilinochchi	61,954	76,254
	<u>704,353</u>	<u>867,901</u>

A. G. A. DIVISIONS (Rural Population only) 1981. Approximately

Pachchilaipalli	—	20,255	
Islands North	—	37,193	
Islands South	—	44,247	
Thenmaradchy	—	56,213	
Vali East	—	63,255	
Nallur	—	39,688	
Vali West	—	42,968	
Vali South West	—	41,159	
Delft	—	6,167	
Poonegary	—	14,435	
Vadamaradchy N. E.	—	18,937	
Valikamam South	—	40,221	
Valikamam North	—	59,480	
Vadamaradchy S. W.	—	51,070	
Karachchy	—	52,763	
Rural population		588,081	588,081
Urban population			
Jaffna M. C.	—	120,681	
Chavakachcheri V. C.	—	20,989	
Point Pedro V. C.	—	15,798	
Valvettiturai V. C.	—	15,020	
Urmpirai Urelu T. C.	—	15,002	
Chankanai T. C.	—	7,600	
Manipay T. C.	—	7,740	
Pandeterruppu T. C.	—	11,209	
Kayts T. C.	—	4,312	
Chunnakam T. C.	—	16,346	
Nelliyadi T. C.	—	14,580	
Kankesanthurai T. C.	—	13,221	
Kilinochchi T. C.	—	16,014	
		279,820	279,820
Grand Total (District)			867,901

LAND USE (in acres)

Rice	96,572
Coconut	30,543
Chillies	11,344
Onions	10,239
Groundnut	867
Gingelly	1,816
Pulses	1,500
Maize	103
Other crops	1,016
		160,000

	Peninsula West	Peninsula East	Islands	Mainland	Total
Area in miles	129.9	221.5	78.1	390.5	820
Population:					
1971	401,276	177,239	73,791	47,105	598,411
1981	497,240	219,776	91,500	58,410	866,926
Main Occupation	Garden Crops Industry Education	Coconut Orchard Crops Palmyrah	Trade Garden Crops Palmyrah	Paddy	
Desirable Occupation	Orchard Light Industry Education	Garden Orchard Light Industry	Palmyrah Trade Light Industry Garden Crops	Paddy Garden Orchard Heavy Industry	
Overheads	More & Steady Electricity	More & Steady Electricity	Water & Electricify	More & Steady Electricity Govt. Sponsored Employment	
Major Schemes Contemplated	KKS Harbour	Mahadeva Causeway Glass Factory			

Asweddumized Paddy Land	84,590	Acres
Sown (Maha 79/80)	72,743.5	Acres

Highland Crops (Cultivated Acres) (79/80)	production
1. Chillies	7366.0 Acres 79572 Cwt
2. Potatoes	1557.0 " 135120 "
3. Red Onions	5180.0 " 446790 "
4. Tobacco	
1. Cigarette	127.0 " 794 "
2. Chewing	1059.0 " 34766 "
3. Tobacco other	672.0 " 6238 "
5. Sugar cane	252.9 " 302400 "

Livestock

Milk Cows	40451	} Neat cattle
Other Cows	43025	
Bulls	23374	
Calves	40451	
Milk Cows	490	}
Other Cows	579	
Bulls	358	
Calves	490	

Goats	35966	
She Goats	84434	
Sheep	19669	
Pigs	337	
Cock Birds	62838	
Laying Hens	170249	
Other Hens	93901	
Chicken	122390	
Ducks	648	
Monthly Production Cow Milk	1721025	bottles
Buffaloe Milk	56035	do
Average monthly Production of Eggs	2094960	
Total No. of Villages in Jaffna Dist.	272	

Category of Schools

No. of Schools

Tamil Medium:

1 A/1B (with A/L Science)	50
1 C Schools (with A/L Arts only)	41
2 (with classes up to Grade 10 only)	161
3 Primary Schools	304
Total	556

Sinhala medium:

1 A/1B (with A/L Science)	01
2 (with classes up to Grade 10 only)	02
Total	03

Tamil Medium:

Assisted Private Schools	03
Non Assisted Private Schools	02
Assisted Special Schools (J/Kaithady Nuffield Deaf & Blind School)	01

Summary:

Primary Section	114,194	
Junior Secondary Section	65,386	
Senior Secondary Section	18,426	198,006

District Administration

District Administration in the Jaffna District took a great step forward with the establishment of the District Ministry in April, 1979.

Field Kachcheries:

A novel administrative innovation in District Administration was the holding of Field Kachcheries in remote parts of the District. The District Secretary and Govt. Agent with his key officials from the Kachcheri took administration to door step of the villager as it were. Problems were discussed and decisions wherever possible were taken on the spot. Field Kachcheries were held at Delft, Nainativu, Analaitivu, Usan, Pallai, Pokkaruppu and Thalayady.

New Buildings:

The Honourable K. W. Devanayagam, Minister of Home Affairs paid his first official visit to this District in July, 1980 and among other things, declared opened the New A.G.A's Office building at Pallai, and the new Rest House at Kayts.

RURAL DEVELOPMENT:

Progress has been made in the sphere of Rural Development activities by the organisation of new societies and reorganisation of defunct societies. There are now 278 Rural Development Societies and 56 Women's Rural Development Societies in the District.

The Rural Development Society Training Centre at Atchuvely provides grass root level training for village leaders from the Districts of Mannar, Mullaitivu, Vavuniya and Jaffna. A total of 1,475 trainees have been benefitted from these training classes. 11 Needle work centres one for each electorate in the district have been set up and 856 women have been trained so far.

221 items of Public Utility works such as roads, communal wells, Industrial centres etc. were completed under the Decentralised Budget allocations in 1978 and 1979 and 69 items of work have been undertaken in 1980. 502 village tanks have been restored between 1978 and 1979 on Shramadana under the World Food Programme Aid.

REGISTRATION OF PERSONS:

Very appreciable progress has been made in the issue of National Identity cards in the District. This has been made possible because of the network of propaganda organised through the Asst. Govt. Agents, and Grama Sevaka Niladharis. The estimated total number of persons in Jaffna District of over 18 years was 463,414 as at December, 1979. Of this number 407, 309 applied for the issue of Identity cards in 1972 onwards and a total of 398,147 persons have been issued with identity cards to date.

CULTURAL AFFAIRS:

Under the aegis of the Ministry of Regional Development, Hindu & Tamil Affairs considerable improvement has been achieved in the administration of Hindu temples in the District. A register of all Hindu temples is being compiled. The Government's decision to ban animal sacrifices in places of worship has been welcomed by large majority of the Hindus in the District. Voluntary religious organisations and the District Administration have successfully persuaded a few remaining temples that continued this sacrifice to give it up.

In June 1978 people of Jaffna District paid their respects and made offerings to the sacred relics from Kapilavastu.

The 15th Century Hijra Celebrations were conducted in a grand scale on 16th March 1980. Hon. M. H. Mohamed, Minister of Transport Boards participated in the celebrations. The Vishva Hindu Parishad, Ramakrishna Mission Bramanantha Ashram, Karaveddy and the Nallai Gnana Sambhandar Aadeenam sponsored the Swami Vivekananda festival which was held from 20th to 22nd June, 1980 in Jaffna. Religious dignitaries and eminent scholars from various parts of this country and from South India participated in this festival.

SPORTS:

The sports programme of the Ministry of Sports is implemented through the District Sports Officer and Divisional Sports Officers attached to the A.G.A. divisions. A sum of Rs. 50,000/- has been provided this year for a new playground in Kayts and work is nearing completion. 110 volley ball courts have been opened in 10 electorates. 55 net ball courts were also opened in the District in 1979. Nearly 1500 male and 550 female athletes participated in Athletic meets organised through Jaffna District in 1980. National games such as Tachchi and Kabaddi were introduced in 1979 and they are catching on popularity. A German qualified football coach was posted to the District and 46 part time coaches have so far been trained. The Jaffna District under 22 years team were runners up in the All Island Inter Provincial Tournament, 1980.

MINISTERIAL VISITS:

Since the assumption of office by the present Government the Jaffna District Administration was privileged to welcome and host a number of Cabinet Ministers and Deputy Ministers.

October, 1977	—	Mr. P. C. Imbulana, Deputy Minister of Local Govt. Housing & Construc- tion.
December, 1977	—	Hon. Lalith Athulath- mudali, Minister of Trade.
January, 1978	—	Mr. M. Kularatna, Deputy Minister of Trans- port.
	—	Hon. Dr. Nissanka Wijeye- ratne, Minister of Education and Higher Education.

April, 1978	—	Mr. Percy Samaraweera, Deputy Minister of Public Administration, and Home Affairs.
June, 1978	—	Mr. E. L. B. Hurulle, Minister of Cultural Affairs
July, 1978	—	Hon. Montague Jaya- wickrema, Minister of Public Ad- ministration & Home Affairs.
August, 1978	—	Hon. D. B. Wijetunge, Minister of Information & Broadcasting
	—	Mr. M. S. Amarasiri, Deputy Minister of Trade.
November, 1978	—	Hon. Asoka Karunaratne, Minister of Social Services.
	—	Hon. M. D. H. Jayawar- dene, Minister of Plantation In- dustries.
February, 1979	—	Hon. M. H. Mohamed, Minister of Transport.
June, 1979	—	Hon. S. B. Herath, Minister of Food and Cooperatives.
October, 1979	—	Hon. S. Thondaman, Minister of Rural Indus- trial Development.
December, 1979	—	Hon. Dr. Nissanka Wije- ratne, Minister of Education and Higher Education.
January, 1980	—	Hon. Lalith Athulath- mudali, Minister of Trade & Ship- ping.
March, 1980	—	Hon. M. H. Mohamed, Minister of Transport.
May, 1980	—	Mr. G. M. Premachandra, Deputy Minister of High- ways.

June, 1980 — Hon. K. D. M. C. Bandara,
Acting Minister of
Agricultural Development
and Research.

— Dr. Ranjit Atapattu,
Minister of Colombo
Hospitals and Family
Health.

— Hon. M. H. Mohamed,
Minister of Transport.

— Hon. S. Thondaman,
Minister of Rural Industrial
Development.

July, 1980 — Hon. K. W. Devanayagam,
Minister of Home Affairs

October, 1980 — Hon. Gamini Dissanayake,
Minister of Lands, Land
Development and Mahaweli
Development.

LAND AND DISTRICT REGISTRY

The Land and District Registry are two sections of the same office - Land and District Registry, Jaffna and the report in respect of the office is as follows:-

Land and District Registry

The Land and District Registry, Jaffna is a branch office of the Registrar General's Department. The functions of this office are:-

- (i) Registration and custody of Notarial deeds and other documents affecting property;
- (ii) Supervision of Notaries, verification of stamp duties and recovery of revenue due to the Government by way of stamp duties on deeds;
- (iii) Registration of Marriages, Births and Deaths and Muslim divorces and custody of records relating thereto, and
- (iv) Issue of certified copies from the documents in the custody of the office under (i) and (iii).

The Land Registry section is responsible for the functions at (i) and (ii) above. There are 216 Notaries Public in the District in 1979. Details of the work performed are as follows:-

(a) Number of deeds registered 28238
(b) Number of duplicates of deeds received. 28328
(c) Applications for copies of deeds etc. 3081
(d) Total number of units of work done during the year. 57531

The District Registry section is responsible for the performance of functions enumerated under (iii) and (iv) above. There are 42 Registration divisions in Jaffna District and the number of Registrars and Quazi are as follows:-

Registrars of Marriages (General) 10
Registrars of Marriages, Births and Deaths.	— 37
Medical Registrars of Births and Deaths. 2
Registrars of Muslim Marriages 4
Quazi. 1

The number of marriages births and deaths registered during the year is as follows:-

Marriages (General) 4609
Muslim Marriages 117
Births 20918
Deaths 3425
Still births Nil
Muslim divorces 14

The issue of Marriages, Births and Deaths certificates is also a function of this office. There was an unprecedented demand for the certificates and in order to clear the applications which had gone into heavy arrears a mass Shramadana Campaign was organised by the Government Agent in 1978 and as a result about 6850 applications were disposed of within 10 days and the work was brought up to date. Another noteworthy feature is the installation of a Photo copying machine in May 1979. The certificates are now printed by this machine and no delay is experienced now in the issue of certificates. Certificates on applications involving no searches are issued on the following day and on applications involving searches within three to five days.

ARCHAEOLOGY

Excavation of Chinese pottery at Allaipiddy.

One of the most noteworthy event in the history of the Archaeological Department was the discovery of several thousand pieces which were fragments of more than five hundred vessels of Chinese pottery from Allaipiddy coast in October 1977. This collection represents the largest single collection of Chinese pottery ever found in Sri Lanka and dated 10-11 Century A.D. Further excavation was made under the direction of the Archaeological Commissioner and a good collection of Chinese pottery was made. These pottery pieces have been assembled and are on display at the Jaffna Museum.

Permanent Building for an Archaeological Museum and offices was a long felt need and foundation stone was laid in 1975, in the vicinity of the premises of the late Arumuka Navalar great Tamil scholar and revivalist of Tamil and Saivism. Progress on the building work was delayed owing to several factors such as lack of materials and other equipment. This state of affairs was remedied and considerable progress was achieved, and work on the general structure is nearing completion. Shifting of showcases, construction of new cases, display of exhibits and light arrangements would be done stage by stage during the next two years.

Excavation in relation to conservation of monuments was expanded during this period. At the Kanderodai Archaeological work site a number of bases of votive Dagobas was discovered and conserved during this period ranged from 41 to 50.

At the Delft site, excavation in relation to conservation resulted in the discovery of two small votive Dagoba bases on either side of the large Dagoba base.

Programme of work for conservation and preservation of ruins was planned by the clearing of wild vegetation in the reserves of the Portuguese Church premises at Atchuvely,

Dutch Church premises at Myliddy and Chankalai. A large extent of work on the clearing of the Ramparts and the surroundings in the Jaffna Fort remained to be done for want of Labour and supervisory staff. However available labour from other sites was posted as a temporary arrangement, for this work and considerable work has since been done.

Request has already been made for increase in the labour force for a total clearing of the Jaffna Fort Complex during the course of this year and to make it a centre of Tourist attraction. Much work on conservation of Dutch Church within Jaffna Fort, another centre of Tourist attraction, remains to be done. Application for adequate provision has been made and it is proposed to take up this work during the course of this year.

Ruins at Sankilithoppu, Nallur. Action was taken for further excavation in relation to conservation of ruins such as Ruins of a palace, Royal Yamunari and Archway at Sankilithoppu in Nallur, the capital of the Jaffna Kingdom. Further expansion of work was hindered owing to unauthorised buildings in the vicinity, contravening the Antiquities Ordinance. The Programme of work during the next two years would be the clearing of unauthorised buildings, exposing further extent ruins and expanding Archaeological activity.

Visitors to Archaeological Museum, Jaffna.

1977	41,898
1978	44,180
1979	24,779
1980	
up to June	18,247

Visits of schools.

1977	- 62 parties of 3506 students from schools.
1978	- 65 parties of 31708 students from schools.
1979	- 51 parties of 3341 students from schools.
1980 up to June	- 24 parties of 1380 students from schools.

Conservation and preservation of Forts in Jaffna District. The best example of a Dutch Fortress is Jaffna Fort which covers several acres. It has been described as a classic in military architecture and has been a centre of Tourist attraction for years.

Action was taken for a complete clearing of the wild vegetation and shrubs on the ramparts and around.

Fort Hammenheil at Kayts another good example of a Dutch Fortress has been much damaged by the insurgents who were kept in prison years ago. With the expansion

of Tourism, it has been decided by the authorities to make this Fort also a centre of Tourist attraction.

The Archaeological Commissioner has been informed of the immediate need for the conservation and preservation of these Forts and necessary funds have been released for this purpose.

Effective steps have been taken to cut short delay and conservation work is in progress. This Fort will be also a centre of tourist activity shortly. It will house a Tourist Hotel and will provide facilities for boating to and fro for school children and other Tourists.



*Excavated Chinese Pottery
at
Allaipiddy*

Decentralised Budget: 1979 & 1980

For the year 1979, the total allocation given to the District was Rs. 37.9 million. The programme drawn up laid emphasis on development projects and the provision of infrastructural facilities to expedite economic and social development. To a certain extent, the resources made available under the Decentralised Budget were purposefully canalised to serve production oriented programmes.

Even though the financial resources made available were the highest in recent years, on account of well organised endeavour it was possible to realise full expenditure, which meant creation of assets to a high value. Out of a total allocation of Rs. 37,989,389/- performance stood at Rs. 37,988,815/-. The Executing Departments responded in a spirited manner to step up work particularly in the latter half of the year and a high level of performance was reached. Much of the development work was executed by technical departments and the effort and cooperation of the technical officers were significant and noteworthy.

Much of the work of the Education Department involved the creation of capital assets in the form of school buildings. These buildings

were put up to the value of Rs. 10.5 million. Virtually, all parts of the District benefited from this programme. In the sphere of rural electrification too, a large volume of capital investment was made, in the course of 1979. However, as funds were not available in full, construction work had to be curtailed during the latter part of 1979. Savings that accrued were made available to the Ceylon Electricity Board for rural electrification amounting to Rs. 9.5 million. It could be stated that rural life is being substantially transformed with this investment. One of the important benefits of modern technology is being taken to the country side, where the basis is being laid for industry, agriculture and a better quality of life.

Milk Collecting Centres:

With a view to encouraging livestock development and dairy farming in the Jaffna District, the idea of opening two Milk Collecting centres one on the mainland in Kilinochchi and the other in the peninsula at Thinnavelly, was conceived. It was decided to open the Kilinochchi centre first. An old office building was taken up for renovation and necessary modification to house two Cooling units. Electricity and water supply were also provided. The cooling units were provided by the National Milk Board. This item of work was taken up for implementation and executed within a span of 45 days.

It is worthy of note that after the opening of the centre, daily collection of milk had increased from 150 pints per day to 1500 pints per day. Due to certain break downs at the Condensary, milk collection was dislocated and the steady tempo of expansion could not be sustained. It is hoped to maintain an upward trend in the future.

For the second collecting centre at Thinnavelly a new building specially designed for the purpose was put up in three month's time and the centre is now functioning in full swing. Surplus milk from the Kilinochchi centre is now received at the Thinnavelly centre to meet the heavy demand for good, fresh milk. The Thinnavelly centre was opened in June 1980. In five months, the volume of milk distributed

to consumers has quadrupled. The operation of the two collecting centres will no doubt provide the impetus for a thriving dairy industry by providing an assured marketing facility to prospective dairy farmers. Plans are also afoot for the provision of a dairy in the premises of the Milk Collecting Centre at Thinnaveli, with a strength of 100 animals. Long term plans are being prepared to have a Sterilization Unit to sterilize surplus milk.

Artline textile centre:

With a view to providing employment avenues in an undeveloped area like, Tharmapuram in the Kilinochchi electorate, the Hon. Minister of Rural Industrial Development came forward to provide the equipment and staff necessary to run an Artline Textile Centre. This offer was accepted by providing a building for the purpose. The Hon. Minister laid the foundation stone for this building on the 30th of October, 1979. Due to heavy rain, work could not commence till the 20th of December, 1979. The building was, however, completed in a record time of two months and was opened by the Hon. Minister on the 18th February, 1980. The centre is now in operation.

Another centre was planned for Punguduttu as it was considered necessary to have an avenue of employment in the industrial sphere in this area. A building had to be put up to be opened by the Hon. Minister of Rural Industrial Development. This building of 120×20' was constructed in 18 days. This performance could be considered a record one for any part of the country.

Mulankavil project:

The project area which has been picked up for development under Stage I covers an extent of 360 acres. It comprises old allotments having an extent of 100 acres, the D.D.C Project of 80 acres and the first batch of alienation of 180 acres. Under Stage II having a similar extent, 20 tube Wells have already been drilled. In Stage II, 160 youths have cleared 320 acres of land.

The lands in Stage I have seen substantial development. The Water Resources Board has done a commendable job of work in 1980. Where

wells had been drilled earlier, pump houses have been constructed, pumps installed and lined channels laid. In 1980 which was the first year of production, the youths have realised over Rs. 1 lakh from the cultivation of onions.

In an effort at providing a hospitable environment, a good set of roads is being provided. All these roads which were nestling in secondary growth have now been completely cleared and straightened up. The Department of Highways has undertaken this work with imagination and a sense of dedication. These roads named after illustrious Tamil poets have been avenue planted with mango grafts. Every effort is being made to remove the air of desolateness and to create an atmosphere of discipline.

Fish Meal Plant:

The Jaffna District which happened to be producing the largest volume of fish had a high potential for production of fish meal. This possibility was examined by the Northern Province Fishermen's Cooperative societies union Ltd. and a fish meal plant was installed. As the Union did not have adequate financial resources, a request was made for supplementary funding from the Decentralised Budget. With the authority of the Ministry of Plan Implementation a grant of Rs. 120,000/- was made. Production of fish meal has commenced and it is heartening to record that in the first month of production, money incomes that have gone into the hands of fishermen for fish which otherwise would have gone waste has exceeded the amount given as a grant to the society. This project should be considered a pioneer one, which has blazed the trail for similar plants to be set up in other areas.

Regional Poultry farm and hatchery:

To develop the Poultry Industry in the District, it was necessary to ensure an even supply of chicks. To provide such a supply, it was necessary for the District to have a Hatchery of its own. A hatchery involves the existence at one central place of a Hatchery, a brooder house and layer houses. With funds from the Decentralised Budget, the complex of building has been completed and it was opened by the Hon. Minister of Rural Industrial Development.

An incubator was installed. Five more are to be installed in the near future. On account of the power cut, the incubator could not be worked after the ceremonial opening. The incubator will be operational as soon as a steady supply of power is assured.

Work on the construction of the brooder house and layer house is proceeding. When the project is in operation 150,000 chicks will be issued per year for distribution in the district. The project involves a capital cost of more than half a million rupees.

Cold Stores at Atchuvely and Kilinochchi:

The Cold stores at Atchuvely, one for the Marketing Department and the other for the

Agriculture Department and stores for the Marketing Department at Kilinochchi are under construction with a total investment of Rs.350,000/- from the Decentralised Budget.

Equipment for Water Resources Board:

For ground water investigation, equipment to the value of Rs 230,000/- was made available to the Water Resources Board, Jaffna, from the funds of the Decentralised Budget. The Water Resources Board has played a significant role in development activities in the Jaffna District. With the sophisticated equipment at its disposal. The board will render further invaluable service.

DECENTRALISED BUDGET — 1979 — DETAILS OF EXPENDITURE

Department	Actual Expenditure	Liabilities incurred up to 31-12-79 but settled in 1980
Agrarian Services	263,359-81	251,871-00
Irrigation	1,866,111-72	37,675-00
Education	6,807,796-99	3,748,875-00
Highways	5,334,319-50	1,399,959-00
Local Government	3,436,807-49	2,696,023-00
Telecommunication	502,353-00	—
Small Industries	7,854-28	24,799-00
Buildings	805,747-96	311,758-00
Ceylon Electricity Board	2,544,156-00	4,748,754-00
Rural Development	919,709-42	475,140-00
Land Commissioner's	189,122-00	107,300-00
Special Projects :		
Mulangavil Educated Youths Scheme	17,677-74	106,922-00
Milk Collecting Centre, Kilinochchi	57,818-00	—
O. P. D. Karainagar	28,418-39	48,225-00
Veterinary Office, Velanai	15,506-30	—
Central Dispensary, Velanai	21,716-45	—
Equipment for Water Resources Board	231,776-60	—
Socio Economic Survey, Chavakachcheri	33,700-00	—
Bio-gas Pilot Project	5,787-63	—
Cold Room, Atchuvely, (Marketing Department)	33,245-00	—
Recurrent Expenditure	262,443-78	—
Ice Plant & Fish Meal Plant	—	520,000-00
Nainativu Rural Hospital, Boundary Wall	—	17,789-00
Ice Plant, Gurunagar	—	42,467-00
Water Supply Scheme, Madathuvalavu	—	50,000-00
Cold Room, Atchuvely (Agriculture Department)	—	15,830-00
GRAND TOTAL :	23,385,428-07	14,603,387-00
Total Allocation		37,989,389-00
Total Expenditure		37,988,815-07

Allocation for 1980

The allocation under the Decentralised Budget for 1980 was Rs. 27.5 million. Full expenditure has been recorded. The bulk of the expenditure was incurred on Electricity, Irrigation, School Buildings, Highways and Local Government. A noteworthy feature with regard to Decentralised Budget work in 1980 was the emphasis placed on items claiming priority for the whole district. There was also a conscious policy of veering away from infrastructural development to a production oriented programme. Some of these items include:

- Milk Collecting Centre.
- Central Dairy.
- Feed Mix Plant.
- Regional Hatchery.
- Artline Textile Centres.
- Tube well Irrigation Schemes.

This policy has received an added impetus for the Decentralised Budget programme for 1981, where nearly 50% of the funds are devoted to district priority. Items with a clear weightage on employment generating projects.

Keerimalai Development:

Keerimalai with its historic past, legend and tradition had seen virtually no development for nearly a century. It is a place sacred to the Hindus and of much interest to all Ceylonese. A scheme of development was initiated in 1980 to develop Keerimalai in a manner befitting its sanctity and importance.

As a first step, money was voted from the Decentralised Budget for derocking the shoreline and to renovate the 'Kerny'. With an allocation of Rs. 500,000/- made by the Hon'ble Prime Minister, the two 'Kernies' are being provided with changing rooms, showers and lockers. The earlier structures have been demolished. The new building has added a new dimension to this historic place.

Keerimalai is associated with religious ceremonies and the deities of Naguleswaram and Maviddapuram Temples. For the 'Theertham ceremony', the place has been lacking in a suitable building. A new 'Theertha mandapam' incorporating Hindu and Dravidian architectural features has been put up. This project which is funded from the Decentralised Budget is co-ordinated by the District Ministry. The Buildings Department which is executing the work on the Kerny building and the Theertha mandapam has done a magnificent job in transforming the architectural landscape of Keerimalai. Even as a touch of the modern is added, the sanctity of the post is being preserved.

Integrated Rural Development Programme:

In an effort at an integrated approach to development for the Jaffna District, a programme spanning a period of 5 years has been formulated. This programme envisaging an investment of Rs. 750 million strives for a balanced and multi-dimensional growth. This programme was prepared by the Planning Division of the District Ministry. The draft programme which has been published runs into 250 pages.

The pattern of investment concern the following sectors:

- Agriculture, land and forestry.
- Irrigation and Water resources.
- Fisheries.
- Industry, energy and minerals.
- Transport and communication.
- Population, education, health, housing and social services.

A wide range of economic objectives and social goals are sought to be realised through planned growth. The shortcomings and mal-effects of haphazard development are being consciously avoided. The striving to integrate the plan aims at striking both a sectoral and a regional balance. By so doing, the objectives of development and the aspirations of the social system would be brought into a clear harmony.

Agriculture, Land and Land Resources Development, Animal Husbandry and Fisheries

1. FOOD PRODUCTION AND AGRICULTURAL EXTENSION

1: 1. Food Production is essentially the cultivation of paddy and subsidiary food crops. Paddy production has been steadily increasing year by year from 1.99 million bushels during 1975/76 to 3.39 million bushels in 1979/80.

The acreage sown increased from 73191 during 1975/76 to 85613 in 1979/80 with a relative increase in the average yield from 35.44 to 39.63. Though 60% of the acreage under paddy cultivation is rainfed, production has been progressively increasing despite not so advantageous rainfall in certain years, due to the plentiful supply of inputs such as fertilizer, agrochemicals and liberal credit facilities. Against a background of scarcity, "duress" selling and a high degree of adulteration in agrochemicals during the years 1975/76 and 1976/77, the liberal imports of fertilizer and agro-chemicals coupled with liberal loan facilities even to defaulters, backed by intensive extension services and application of new technology, contributed largely for the increased production both in paddy and in subsidiary food crops in the year 1977/78 and thereafter.

1:1:1. The following statistics give a clear picture of the achievements made with regard to food production activities in Jaffna District:-

	1975/76	1976/77	1977/78	1978/79	1979/80
(a) Paddy (Acreage sown)					
Maha	73191	83784	80477	79000	85613
Yala	11000	11184	10378	14615	10721
Production	1996289	2307242	2402169	2790485	3394102
Yield (average) (bushels)	35.44	34.81	37.18	39.54	39.63
G.P.S.Purchase by P.M.B.,	—	580834	718987	695674	48373
(b) S.F.C.Acreage cultivated					
Chillies	8418	10172	11625	7858	7633
Red Onions	4847	11775	4007	4768	4790
Potatoes	1751	1113	1218	1254	1525
Green Gram	498	609	497	684	640
Black Gram	309	1328	453	1763	495
Ground Nut	—	104	268	254	84
Credit	16.1 M	14.54	53.484	3.106	—
Fertilizer consumption	1154(Tons)	4720(Tons)	8038(MTons)	417½(MTons)	1244½(MTons)

1; 2. Cultivation of Subsidiary Food Crops

1: 2:1 To the Jaffna farmer chillie cultivation is an industry that gives him his bread and butter and for that matter a large number of young farmers in Jaffna District has taken to chillie cultivation in a very big way. Unlike the Chena cultivation as practised in other parts of the country, chillies in Jaffna are intensively cultivated under lift irrigation, each crop lasting six to eight months of the year. About 60 % of the islands requirements of chillies and 85% of onions are met by the Jaffna District.

1. 2.2 The acreage under cultivation with regard to subsidiary food crops such as chillies, onions and potatoes suffered a drop during the year 1978/79 due to several factors, chief among them were:-

- (i) Increasingly high cost of production necessitated by increased cost of inputs.
- (ii) Uncertainty of the market for the producer due to periodical imports of chillies and potatoes as a measure of pegging down consumer price for these commodities.

1. 2.3 In response to several appeals the Government appointed the National Prices Commission to go into the cost of production of chillies and to determine a floor price. The National Prices Commission after its sitting in Jaffna and having heard oral and written representations fixed Rs. 10/50 for a pound of dried chillies as the floor price, which is in operation now. The producer is protected by the operation of this floor price of Rs. 10/50 per pound at which the Department for the Development of Marketing purchased chillies from the producer in competition with the trade. The Ministry of Agricultural Development and Research has fixed a guaranteed price of Rs. 9/50 per pound at which the Paddy Marketing Board and the

Agrarian Service Centres of the Department of Agrarian Services purchase chillies so that the farmer is assured of a price which is equivalent to the cost of production as a measure of safeguarding the farmer from sustaining a loss in the event of a severe depression in price. As the present cost of production for a pound of chillies is more than Rs. 10/50 this price needs to be revised. The Government is taking steps to detail the Marketing Research Unit of the Agrarian Research Centre to go into the cost of production of chillies.

1. 2.4 During the coming years careful attention will be paid to increase the production and the income levels of the farmers engaged in paddy and subsidiary food crop cultivation by laying emphasis on the following:-

Increase the acreage under new improved varieties.

Judicious use of fertilizers.

Control of weeds, pests.

Reclamation of saline and alkaline lands.

Sinking of wells in rainfed paddy lands.

Reduction in the cost of cultivation.

Provision of better marketing and storage facilities.

1. 3. Vegetable Cultivation

2000 acres are cultivated annually with vegetables in the Jaffna District. Vegetable farming in Jaffna has become highly specialised and is on a commercial footing. Among the exotic vegetables cultivated in Jaffna, beans, cabbage, cauliflow-r, beet root, carrot and tomatoes are popular. The local vegetables cultivated are vegetable cowpea, brinjal, bandakka, bitter-gourd, and snake gourd. In 1980/81 improved vegetable seeds will be issued to farmers.

1. 4. Home Garden

The establishment of home gardens is an integral part of the agricultural extension programme in the district and from Yala 1979 an intensive drive was organised. This programme will be accelerated in the coming years by supplying packets of popular vegetable seeds and home garden kits.

1. 5. Horticulture

Except bananas, the cultivation of fruits in the District was confined until recently to homesteady but now cultivation is being undertaken on a commercial basis. The present acreages under the main horticultural crops are:

Crop	Acreage
Citrus (Lime & Orange)	500 acres.
Mango	1700 acres.
Bananas	1200 acres.
Grapes	250 acres.
Jak	200 acres.

- 1.5. 1 From 1980/81 fruit cultivation is being organised by the Department of Agriculture throughout the island providing cash assistance to the growers. According to a planned programme, Mango, citrus and bananas are crops selected for the Jaffna District under this scheme.

1. 6. Farms

The farms at Paranthan and Vaddakachchy will produce 25,000 bushels of certified seed for Maha 80/81 and 5,000 bushels for Sirupokam 81. They produce annually an average of 8,500 bushels of foundation seed and 10,000 bushels of registered seed of different varieties of paddy.

In addition they supply vegetable seeds and planting materials along with gingelly and chillies M. I. 1.

1. 7. Seed Processing Complex

- 1.7. 1 A seed Processing complex is sited at Paranthan to supply clean and pure seeds free of weed seeds and half filled grains to ensure 100% germination.

1. 8. Storage of Seed Material and Agricultural Produce

Provision was made in 1979 Decentralised Budget programme for the construction of the following buildings at a total cost of Rs. 300,000/- Those are nearing completion.

- (a) Cold stores for the Marketing Department at Atchvely.
- (b) Cold stores for seed materials for Agriculture Department at Atchvely.
- (c) Storage facilities for the Marketing Department at Kilinochchi.

The Commissioner for the Development of Marketing has already obtained the chilling unit required for his stores at Atchvely and the equipment costs about Rs. 750,000/-.

2. RESEARCH ACTIVITIES

The three Research Stations situated in Thirunelvely, Paranthan, Kilinochchi (Vaddakachchy) were further strengthened with additional staff during the course of the year. The main research studies at Thirunelvely have been on irrigation agronomy and on the control of pests on crops of economic importance in the peninsula (fruit, vegetable and cash crops). Agronomic investigations on rice and the breeding of rice varieties (drought tolerant) suitable for rainfed highland tracts of the District have been the main concern of the Paranthan station whilst the Kilinochchi station confined itself to work on grain legumes and soya-bean.

2. 1. Chillie cultivation suffered a setback in 1976 when a greater part of the cultivation was completely ruined by a pest *Spodoptera Exigua* which could not be eradicated in a hurry. The Research Staff with the Entomologist Mr. Ross Fellowes carried out extensive experiments and discovered the type of pesticide that could destroy this pest. Though by the time Sumicidin/Ambush that proved to be effective and recommended by the Entomologist was airlifted and used, almost all the harvest in the peninsula and even a little of the mainland were completely ruined, but their efforts helped to arrest further attacks by this army worm called *Spodoptera Exigua*.

The activities of the Research Division of the Department of Agriculture have expanded with the appointment of a Deputy Director of Research who is Posted at Kilinochchi.

50 acres of land at Kilinochchi have been released to this Research Division for the setting up of a Regional Research and Training Centre under the Agricultural Extension and Adoptive Research project financed by the World Bank. Another 7 acres were released for the establishment of an in-service training institute for the Northern Region.

2. 2. Training in Agricultural Work

The Hon. Minister of Public Administration and Home Affairs paid an official visit to Jaffna during September, 1979. After this visit he directed the Ministry of Public Administration and Home Affairs to afford an opportunity for the new S.L.A.S. probationers and the A.G.AA to undergo an in-Service training in Jaffna to study the agricultural practices in Jaffna District carried out under well irrigation and any other matters of interest so that these opportunities could provide them a background of agricultural training.

2. 3. For the first time in Jaffna about 120 S.L.A.S. probationers in batches of 30 were afforded a field orientated training in agricultural work for a period of two weeks with residential facilities at the R.D. Training Centre at Atchuvely. The programme provided apart from the theoretical aspects of farming in Jaffna District with its specialised agricultural practices, economic aspect of cultivation, land use and cropping pattern, agro-climatic condition and water management, field visits to selected industrial land development and settlement projects viz. Mirusuvil Girls' Scheme, Thiruvaiaru Educated Youth Scheme and discussions with project staff and settlers, combined with cultural aspects such as visit to Nagadeepa temple, Nagapooshany Amman temple, the ruins of Kanderodai and an evening at the Casuarina beach.

This training programme in Jaffna has come to stay and is now a regular feature.

3. AGRARIAN SERVICES

3. 1. Significant and far reaching changes were effected in 1978 to enable the Agricultural Productivity Committee to provide more efficiently the various institutional services to the farming population than in the past. The 17 A.P.CC in Jaffna District were dissolved in September, 1977 and Agrarian Services Committees were appointed under the new Agrarian Services Act No. 58 of 1979. As an interim measure, the Divisional Officers of Jaffna District were appointed temporary Chairman of these Committees. Under the chairmanship of the Divisional Officers of the Department of Agrarian Services there had been greater administrative control, better use of finances and accelerated development.

3. 1.1 The Cultivation Committees established under the Agricultural Lands Law No. 42 of 1973 were also abolished and 175 cultivation officers at Village level were appointed to this District.

3. 2. The following services were performed through the Agrarian Service Centres;

3. 2.1 **Distribution of Seed Materials**

(i) **Vegetable Seed**

Vegetable seeds to the value of Rs. 10,000/- purchased from the Department of Agriculture were distributed to farmers.

3. 2.2 (ii) **Coconut seedlings**

30,000 coconut seedlings were distributed to the farmers.

3. 2.3 (iii) **Seed potatoes**

254.4 metric tons of seed potatoes Arka variety were distributed to the farmers in 1978. This function has now been taken over by the Asst. Director of Agriculture, Jaffna.

3. 3. **Tractors and Agricultural Implements**

3. 3.1 18 tractors have been allocated in 1980 to this District for distribution to the 18 A.S.CC.

3. 3.2 14,000 and 1,500 imported Monkey Brand mammoties and Crocodile Brand mammoties were sold to farmers in this district.

3. 3.3 360 sprayers have been issued to the Cultivation Officers to service the farming population.

3. 4. **Distribution of Fertilizers**

Fertilizer distribution at district and divisional level was done through departmental fertilizer stores situated at Puttur, Paranthan, Poonakary, Kilinochchi, Varany and Thunukkai. The Kilinochchi and Varany stores have since been handed over to Ceylon Fertilizer Corporation. 7,500 tons of fertilizer were unloaded from the ship 'Silver Sun' in the record time of 8 days and were despatched to departmental stores.

3. 5. **Distribution of Agro-Chemicals**

The Agrarian Services Centres play an important role in the distribution of Agro-Chemicals to the farming population in this District. The value of Agro chemicals sold by the A.S.CC during 1978 and 1979 are as follows:-

Year	Value
1978	Rs. 1123,886.83
1979	Rs. 586,282.32
1980 (upto May)	Rs. 155,494.64

3. 6. **Minor Irrigation Works**

The maintenance of Minor Irrigation schemes was transferred to this Department by the Irrigation Department with effect from 1.1.1979. Out of 149 works undertaken by the Department 131 works were completed at a cost of Rs. 670,393/- thereby benefitting 3500 acres. Action has also been taken to rehabilitate 617 tanks and schemes during the period 1981-1983 at an estimated cost of Rs. 6,406,550/.

3. 7. **Agricultural Insurance and Collection of Premia**

The collection from Maha 1977/78 upto date is Rs. 1,352,034.96 and the indemnities paid amounted to Rs. 1,337,402.16.

With the revision of indemnity rates in 1980 there was 45% participation in the collection of premia for Yala 1980.

This scheme will be extended to other highland crops and dairy very soon. The A.S.CC are also agents to implement this scheme.

3. 8. **Repayment of Agricultural Loans**

Farmers day celebrations were held in all the 11 electorates in collaboration with the banks to impress on the farmers on the necessity to repay agricultural loans, and prizes were awarded to the best cultivators who have settled their outstanding loans.

4. IRRIGATION

With the decentralisation of the Irrigation Department a Deputy Director (Irrigation) has been appointed to the Northern Division and he is posted at Kilinochchi. He covers two sub-divi-

sions in the Jaffna District viz. Kilinochchi and Jaffna.

4. 1. Kilinochchi sub-division — The following Major gravity Irrigation works fall within this division. The maintenance and water management of these schemes are handled by this division.

Name of Scheme	Paddy	Sub. food crops		Sugar cane
		Lift	Gravity	
1. Iranamadu Scheme	18,835	1103	—	—
2. Akkarayankulam Scheme	2,704	180	286	185
3. Kalmadu Scheme and old fields under Periyakulam (3000)	450	—	—	—
4. Kanagambikaikulam	—	—	160	—
5. Vannerikulam	344	—	—	—
6. Puthumurippukulam	285	—	—	—
7. Piramanthal arukulam (Construction of channel system is complete for 402 out of 602 Acs)	—	—	402	—
	25618	1283	848	185

4. 2. The Expenditure incurred (in million) on maintenance of the above schemes is:-

1977	Rs. 0.387
1978	Rs. 0.490
1979	Rs. 1.278
1980	Rs. 1.000 (approx)

In the year 1977 and 1978 separate funds were allocated for roads under Highways Maintenance. Additional

works were taken over for maintenance in 1979.

4. 3. Cultivation

The entire paddy lands under the tanks are cultivated during Kalapokam and the cultivation during Sirupokam is done according to the availability of water in the tanks at the end of the Kalapokam cultivation. Acreages cultivated during Sirupokam are given below:-

Scheme	1977	1978	1979	1980
Iranamadu Scheme	8,000	9,000	7,700	9000
			sfc	1000
Akkarayankulam Scheme	1,112	600	1,531	1456
Sugarcane	100	100	100	145
S. F. CC	—	400	60	250
Kalmadu Scheme	450	450	450	450
Vannerikulam	60	60	60	60
Puthumurippu Scheme	30	30	30	30
Kanagambikaikulam S. F. CC	100	100	100	100
Piramanthal Arukulam S. F. CC	—	—	250	400

The Jaffna farmer adopts dry sowing during Kalapokam and conserves water for Sirupokam cultivation.

4.4 Lift Irrigation Schemes

The Lift Irrigation Schemes in operation in this division are:-

	Acres
i) Thiruvai Aru Lift Irrigation from Iranamadu Main Channels using 6 electric pumps.....	1103
ii) Akkarayan Lift Irrigation Scheme from Akkarayankulam Main Channel using 4 pumps operated on diesolene.,	180
	<u>1283</u>

Only subsidiary food crops are cultivated in these Schemes from January to September. 60-75% of the total acreage is cultivated each season. The Expenditure in operating these schemes has been;

(in million) 1977—Rs. 0.410
1978—Rs. 0.4925
1979—Rs. 0.5058
1980—Rs. 1.0 (approx)

4. 5. Construction of Major Gravity Irrigation Schemes

Works carried out during the past three years is as follows;

4. 5.1 Restoration of Periyakulam

The restoration of Periyakulam provides irrigation facilities to supplement a rainfed cultivation to 3000 Acs. of purana land at Kandawalai.

Estimated cost of works

1974 (million)	Rs. 1.600
Revised cost of works	— Rs. 2.500
Expenditure in 1977	— Rs. 0.255
1978	— Rs. 0.163
1979	— Rs. 0.349
1980	— Rs. 0.800
1981 (Programme)	Rs. 0.140

Acreage benefitted 3000 Acs.

All efforts are being made to complete the work this year and make water issue for the 3000 Acs. during Maha 1980/81.

4. 5.2 Augmentation of Kanagambikai-kulam

This work envisage the raising of the spill and bund by 2ft. to increase the capacity of the tank from 782 to

1221 Ac. ft. for adequate storage for the 160 Acs under the Scheme.

Estimated cost (million) 1975—Rs.0.435
Revised Estimate —Rs.0.580
Expenditure 1977—Rs.0.006
1978—Rs.0.239
Programme 1979—Rs.0.150

The work is nearing completion.

4. 5.3 Iranamadu Augmentation Scheme

The above Scheme provided for increasing the capacity of the tank from 82,000 Ac.ft. to the 1,06,500 Ac. ft by raising the spill by 4 Ft. and for 6 Nos radial gates on the spill way to control floods.

Estimated cost (million)	—Rs. 1.0
Revised estimate	—Rs. 1.250
Expenditure 1977	—Rs. .021
1978	—Rs. .084
1979	—Rs. .122

The work has been completed and the tank was spilling one foot above the raised level during December, 1979. This has resulted in an increased storage for Sirupokam 1978, 1979 and 1980.

4. 5.4 Piramanthal Aru Kulam Scheme

This work provides for the restoration of Piramanthal aru tank and provision of Irrigation facilities by concrete lined channels for 602 Acs. of subsidiary food crops cultivation. The scheme is for Educated Youths.

Estimated cost (million)	—Rs. 3.55
Revised estimated cost	—Rs. 5.8
Expenditure in 1977	—Rs. .731
1978	—Rs. 1.059
1979	—Rs. .399
1980	—Rs. .400
Programme 1981	—Rs. 1.25
Programme 1982	—Rs. .750

The restoration of the tank and provision of Irrigation facilities for 402 Acres are completed. Cultivation is in progress in lands rendered irrigable.

4. 5.5 Puthumurippu Augmentation Scheme

This work envisages an increase in the storage of the tank from 908 Ac. ft to 2950 Ac. ft by raising the spill by seven feet. The irrigable area would increase from 285 Acs. to 985 Acs.

Estimated cost (million)	—Rs. 1.65
Revised estimated cost	Rs. 4.25
Expenditure in 1977	—Rs. 0.068
1978	—Rs. 0.098
1979	—Rs. 0.050
1980	—Rs. 0.750
Programme 1981	—Rs. 2.0
Programme 1982	—Rs. 0.300

The raising of spill, construction of sluice and 40 % of channel work are completed. The delay in completing

the earth work in raising the bund is due to the non availability of machinery.

4. 5.6 Gravity Irrigation facilities for 286 Acs. for subsidiary food crops

Estimated cost (million)	Rs. .495
Expenditure in 1977	Rs. .057
1978	Rs. .049
1979	Rs. .013

The work has been completed.

4. 5.7 Lift Irrigation works

In Thiruvai Aru Lift Irrigation Scheme 6 Nos. electric pumps have been installed and Irrigation facilities have been provided for 1103 Acs. with a concrete line of channel system.

Estimated cost (million)	—Rs. 2.5
Revised estimate	—Rs. 4.2
Expenditure 1977	—Rs. 1.7
1978	—Rs. 0.188

4. 6 Irrigation works undertaken from decentralised budget funds - April 1978 to June 1980

Nallur electorate	(million)	—	Rs. .088
Kayts electorate		—	Rs. .047
Vaddukoddai electorate		—	Rs. .182
Manipay electorate		—	Rs. .023
Kankesanthurai electorate		—	Rs. .214
Chavakachcheri electorate		—	Rs. .131
Udupiddy electorate		—	Rs. .021
Point Pedro electorate		—	Rs. .009
Kopay electorate		—	Rs. .018
Jaffna electorate		—	Rs. .069
Kilinochchi electorate			
	1977	—	Rs. .535
	1978	—	Rs. .358
	1979	—	Rs. 1.129

4. 7 Irrigation works to be undertaken in 1980 and within the next two years from decentralised budget funds

4. 7. 1 Nallur Electorate—

Deepening of Nanthavilkulam, Poothavarayankulam and channels with retaining wall (million) Rs. . 395

4. 7. 2 Udupiddy Electorate—

Minor Irrigation—Improvements, deepening of ponds, tanks etc. (million) Rs. . 225

4. 7. 3	Chavakachcheri Electorate— Construction of Koppiyankirai flood bund. Construction of Veppankulam	(million)	Rs. . 132
4. 7. 4	Jaffna Electorate— Reclamation of lands at Passaiyoor and Gurunagar and improvements to Uppukulam etc.	(million)	Rs. . 781
4. 7. 5	Kilinochchi Electorate Minor irrigation works	(million)	Rs. . 404
4. 7. 6	Kayts Electorate— Suruvil Drainage channel, Deepening of Vettukali tank Vaddukoddai Electorate— Improvements to Tharavaikulam	(million)	Rs. . 170 Estimate under preparation
4. 7. 7	Kankasanturai Electorate— Improvements to Panaveddi Kudakirai channel	(million)	Rs. . 050
4. 7. 8	Manipay Electorate— Minor irrigation—Improvements to drainage channels, ponds etc.	(million)	Rs. . 229

4. 8 **Improvements to Valukai Aru**

Valukai aru being the major drainage channel within the peninsula carrying flood waters from 3 electorates has been included in the district priority and a sum of Rs. 8 lakhs was provided in 1980 for completion of work from Kantharodai to Araly.

4. 9 The following major irrigation works within the division are in the proposal stage and are expected to be completed during the years 81—83.

Name of Scheme	Acreage benefited	Estimated cost (million)
1. Restoration of Puluthiarukulam	400	3. 7
2. Restoration of Anaivilunthankulam	187	2. 7
3. Restoration of Pillayarkulam (S.F.CC)	180	2. 5
4. Jaffna lagoon scheme	31,000	21. 5
5. Thiruvaiaru Educated Girls Scheme to provide Lift Irrigation	310	4. 0
6. Rehabilitation channel system under Iranamadu tank (existing acreage)	20,000	8. 0
7. Vanneri Thevankulam reservoir (for water service to Jaffna peninsula)	—	32. 0
8. Augmentation of Kalmadu tank (to benefit existing acreage)	—	1. 6

4. 10 A sum of Rs. 1.3 m. has been spent under maintenance and improvements to Major Irrigation works during the years 77, 78, 79 and 80.

Jaffna Lagoon Scheme :

- 4: 11. A long felt need of the people of Jaffna is the conversion of the Jaffna Lagoon to a fresh water lagoon so that it could improve the ground water resources of the Jaffna Peninsula and help to reclaim about 11000 acres of non-arable lands.

Jaffna peninsula comprises a total area of 400 square mile and nearly 40 square miles of this extent is covered by two internal lagoons namely the North (Vadamarachchi) and south (Upparu) lagoons. An external lagoon of water spread area of 30 square miles called the Elephant Pass Lagoon lies between the main land and the peninsula. These lagoons are not inter-connected. The first one starting from Periyapachchilaipalli as its eastern boundary enters the sea at Thondaman-naru. The south lagoon originates from the lower plains of Kaputhu Paddy lands, spreads abutting Sarasalai, Madduvil, Kaithady and Navat-kuly in the left, Puttur, Kopay, Iru-palai and Ariyalai on the right and links the sea at Ariyalai in the outskirts of Jaffna town. The Elephant Pass lagoon is the portion lying between the peninsula and the main land and enters the sea at Chundi-kulam on its eastern side and is isolated from the sea on the western side by Kandy - Jaffna road.

The main project features are as follows:

- (a) Elephant Pass lagoon - construction of a large dam of length 4,700ft incorporated with a spill of total length 7,000 ft. at the eastern closure site.
- (b) Access road to eastern closures bund of Elephant Pass lagoon.
- (c) North lagoon (Vadamarachchi)
- (d) Replacement of perished gates, other lifting device components and connected works.
- (e) South lagoon (Upparu) 24 Nos. planked bays to be replaced by screw operated gates etc.

- (f) Improvements to bund, isolating the saltern and paddy field from this lagoon.

Anticipated benefits:

- (a) Gradual conversion of the lagoons to fresh water lakes.
- (b) Under ground storage will be recharged thereby benefitting the brackish wells along the fringe of the lagoons. There may be a possibility of suppressing the interface of fresh and salt water below the existing level and thereby increasing the storage potential of ground water to meet the increased demand for irrigation and domestic consumption.
- (c) Reclaiming 11,000 acres of non arable land, by having salt leached out. From the results of present cultivation on small extents in partially reclaimed areas, it is evident that red onion, chillies, yams, cashew, grape, etc. can be cultivated in this land. However a land use survey will help to select the suitable crops.
- (d) Supplement the 20,000 acres of presently cultivated land (rain fed) along the fringe during the period of drought and during the tail end of the cultivation by pumping from newly created fresh water storage in the 25,000 acres of the lagoon area. Due to lack of water, cultivation of paddy in this 20,000 acres was a total failure during most of the years.
- (e) Cultivation in the lake bed will be possible when the lake full of fresh water draws down during dry season. The bed may also be used for cattle grazing during the dry season.
- (f) The total annual yield will be 400,000 bushels of paddy, 60000 Cwt. of chillies, 500,000 cwt. of onions and 120,000 cwt. of other subsidiary food crops at full development.

There will be employment opportunities, growth of secondary industries and other indirect benefits and would result in a substantial improvement in the living conditions, including the recharging of the underground storage thereby, benefitting the brackish wells along the fringe of the lagoons. The possibility of suppressing the interface of fresh and salt water below the existing levels, and thereby increasing the storage potential of the ground water to meet the increased demand for irrigation and domestic use could also be considered as anticipated benefit.

5. WATER RESOURCES BOARD

5. 1. In the matter of farming and irrigation, the Jaffna District presents a unique picture. The agronomic practices adopted for the cultivation of subsidiary food crops are highly advanced. The land is intensively farmed under these crops and involves a heavy extraction of ground water. When good water is extracted from the underground of the peninsula, the problem of salinity increases. This phenomenon has been under investigations for nearly 15 years by various organisation and the Department of Irrigation.

5. 2. In October, 1978 ground water investigation within the peninsula was handed over to the Water Resources Board on the recommendation of the Jaffna District Hydrological Survey Committee. After the establishment of the W.R.B. Office in Jaffna qualified personnel have been appointed supplemented with modern equipment for which funds were also provided under the decentralised budget.

5. 3. The main activity of the Board is to identify the presence of fresh, brackish and saline water extents with-

in the Jaffna District, and study the seasonal fluctuation of under ground fresh water to determine the extent of extraction. The Board also provides free consultancy services to institutions youth schemes and to individuals.

5. 4. Wind Mills

A programme is now underway in the peninsula for testing windmills, designed and fabricated by Water Resources Board for lifting of water from underground. Two windmills have been already installed in the peninsula for agricultural purposes are working very satisfactorily.

The day is not far off when the physical landscape of the Jaffna District would be transformed with a number of windmills located in centres of agricultural activity.

5. 5. Ipil Ipil

The Water Resources Board played an important role in the 1980. District Tree Planting Programme organised by the Hon. District Minister, Jaffna. The board has been called upon to contribute to this campaign and a separate nursery has been established by the Board and 50,000 Ipil Ipil seedlings and 10,000 cashew plants were issued.

6. LAND WORK

With the creation of Mullaitivu District, the entire Thunukkai A.G.A's division excluding Vannerikulam G.S. Division, the Land Office, Thunukkai and a small section of Kilinochchi A.G.A's Division, form a part of the present Mullaitivu District. Consequently a number of Major Colonisation Schemes such as Vavunikulam, Thenniyankulam, Ampalaperumalkulam, Kalvilankulam, Koddakaddinakulam, Maruthankulam, Murukandikulam and several V.E. Schemes now come under the jurisdiction of Mullaitivu District.

6. 1. Youth Schemes

The District Agricultural Committee on Youth Scheme reviewed the development of the five youth schemes in Kilinochchi area in October, 1979 and highlighted certain shortcomings with a view to effect remedial measures.

6. 1.1 Piramandalarukulam Educated Youth Scheme was started in 1974 with 491 youths without irrigation facilities. The restoration of Piramandalarukulam was completed in 1978 and water was released to the youth settlement for the first time in 1979. 402 acres are under cultivation with chillies, onions and vegetables. Work under this scheme is programmed for completion in 1981.

6. 1.2 Akkarayankulam Middle Class Scheme that was started in 1956 covers an extent of 1000 acres under paddy. With the augmentation of the tank a major Colonisation Scheme was started in 66/67 in two stages with 600 colonists providing irrigation facilities to an extent of 1500 acres. About 182 of the residential plots in the settlement scheme have been provided with lift irrigation facilities.

143 educated youths were settled in 1974 in Akkarayankulam Educated Youth Scheme located at the tail end of the L. B. channel. About 60 allotments are fully developed. The main reason for the non-development of the balance allotments is due to the location of the scheme. Steps are being taken to develop the balance allotments in the coming years.

6. 1.3 The Thiruvai Aru Educated Youth Scheme Stages I, II, & III that was inaugurated in 1966 attracted youths more on account of the soil, lift irrigation facilities and accessible marketing facilities. The lift irrigation operated by electrical energy is the first of its kind in Sri Lanka and was installed in the year 1977. During 1977/78 six power operated new pumps with improved capacity of 65 gallons per second per pump were installed to

meet the increased demand of 550 youths engaged in the cultivation of subsidiary food crops such as chillies, onions, pulses etc.

The regular flow of water during the dry season along the channel under this scheme has not only helped to increase the water table in the wells in this area but also the cultivation of subsidiary food crops by the youths by the use of water in the wells. An extent of approximately 750 acres is cultivated during Yala for subsidiary food crops.

6. 1.4 Thiruvaiaru Girls' Scheme started in 1976 is an extension to the existing Boy's Scheme. 170 girls trained in agriculture with the promise of lift irrigation facilities were settled there. The construction of channel and forebay have been long delayed due to lack of funds and the release of lands by the Conservator of Forests. The Hon.Minister of Lands and Land Development on his visit to this scheme in October, 1980 assured the girls of this scheme irrigation facilities in 1981/82.

6. 1.5 Mulangavil Youth Scheme was inaugurated in April, 1978 with 90 youths on the basis of 2 acres per youth of which 1 acre is irrigable. The cost of drilling a tube well at Rs.16,000/- was initially met by the youths. This sum was subsequently refunded to the youths.

In 1979 a sum of Rs. 2½ lakhs provided under the decentralised budget allocation was spent on the construction of pump houses, forebays and lined channel by the Irrigation Department. A sum of Rs. 125,000/- provided under the Land Commissioner's vote was paid as subsidies to the Youths during this year. During Maha 78/79, 20 acres were cultivated for subsidiary food crops and during Yala 79, 40 acres were cultivated with onions, chillies and ground nuts.

With the setting up of the District Ministry for Jaffna in 1980, this scheme showed tremendous progress. All construction works and the provision of irrigation facilities under these tube wells were handed over to the Water Resources Board. A field unit established by the Water Resources Board at Mulangavil monitors these tube wells tests the water for salinity. During this year these nine wells were provided with 3" pumps.

In April 1980 a batch of 160 youths were settled under Stage II of the Scheme and they have cleared an extent of 245 acres. During 1980 a sum of Rs. 417,500/- was spent from the decentralised budget allocation for the purchase of pumps and provision of irrigable facilities. As subsidies a sum of Rs. 77,500/- was paid from funds allocated by the Land Commissioner.

Assistance was also obtained from the British Government under the Overseas Development Aid for tube well pumps and five have already been installed.

6. 1.6 The Mirusuvil Educated Girls' Scheme is the first girls youth scheme started in the country in 1967 and this is mainly confined to the cultivation of subsidiary food stuffs. There are 177 girls in this scheme and most of them are provided with electric pumps for cultivation. The first batch of girls are provided with type plan cottages by the Department of Land Development and of the balance 127, the N.H.D.A. is constructing 70 houses under the Self Aided Housing Scheme.

6. 2. Regularisation of Encroachments

A survey conducted in March, 1979 revealed that 10,145 persons encroached an extent of about 18,210 acres, of state land for which 150 land kachcheries were held. An extent of 6,560 acres encroached by 4156 persons could not be regularised, and action

is being taken to eject them under the State Lands (Recovery of Possession) Act No. 7 of 1979.

6. 3. Major Schemes

The Iranamadu tank with a capacity of 106,500 acre feet of water and a catchment area of 227 square miles commands an acreage of 20,600 acres under paddy for Maha cultivation. As the farmers under this tank resort to dry sowing during Maha they are able to conserve water for 40% of their land for Sirupokam cultivation. Five major developed colonisation schemes viz. Ganeshapuram, Uruthirapuram, Murasumoddai, Vaddakachchy and Ramanathapuram covering an extent of 6,000 acres are fed by these tanks.

6. 4. Provision of Houses by N.H.D.A. in Village Expansion Schemes

6. 4.1 The N.H.D.A. is constructing 30 houses in Thinnavelly V.E.Scheme for which pipe borne water supply is to be provided by V. C. Nallur and the Nallur Cooperative Dairy Society.
6. 4.2 Five houses under the electoral housing scheme have been constructed in Ariyalai V.E.Scheme. Fifty allotments in this scheme will be handed over to the N.H.D.A. for construction of Self Aided Houses.
6. 4.3 In the Jaffna Town A.G.A's Division, a scheme in Koddady with 42 allottees have been handed over to the N.H.D.A. for the construction of Self Aided houses.
6. 4.4 In Pommaively V.E.Scheme for the Muslim community 32 houses under the Self Aided Housing Scheme have been constructed by the N.H.D.A.

6. 5. Land Acquisition

Seventy proposals for land acquisition relating to 360A. 1R. 89P in respect of 26 schools, 14 local bodies, 25 Government Departments and Corporations and 5 V.E. Schemes are



YOUTHS AT MULANGAVIL
AGRICULTURAL DEVELOPMENT.....

in various stages of completion. A sum of Rs. 2.178 million was paid out as compensation in respect of acquisitions finalised during the year 1979 and 1980.

6. 5.1 For the expansion of the K.K.S. cement factory an extent of 216 acres 2R. 19P is to be acquired for which Section 9 inquiries are being held.

6. 5.2 Three new proposals for the acquisition of lands for the expansion of the University are in Section II stage. An extent of 150 acres of land from the Kilinochchi Forest Reserve has been released by the Hon. Minister of Lands and Land Development for the establishment of the Faculties of Agriculture, Veterinary Science and Engineering.

7. SURVEYS

7. 1. The Supdt. of Surveys, Northern Division is responsible for surveys within Jaffna and Mullaitivu Districts. For the Jaffna District he is assisted by an Assistant Supdt. of Surveys at Kilinochchi. During the last 3 years this Division has carried out and completed the following:

- (i) 224 acres of Acquisition surveys.
- (ii) 2852 acres of landmarking surveys.
- (iii) 5236 acres of Miscellaneous surveys.
- (iv) 2196 acres of L.R.C. Surveys.
- (v) 5140 acres of Engineering surveys.
- (vi) 34 miles of Channel Trace surveys.
- (vii) 10425 acres of Town Assessment and Contour surveys

7. 2. The contribution made by this Department to some of the major development projects within Jaffna District is:-

- (i) Acquisition Survey and staking out of individual blocks in the self aided Housing Schemes of

the National Housing Development Authority. This includes-

- (a) Kanpollai Model Village.
- (b) Other model villages coming under the N.H.D.A.

(ii) Perimeter and contour surveys of the Jaffna campus.

(iii) A survey of the lagoon area to be reclaimed at Navanturai by the low lying areas Reclamation and Development Board and the landmarking of this area after reclamation.

(iv) Contour surveys of area around Keerimalai tank, Pullukulam in Jaffna Division and Chavakachcheri.

(v) Survey of Youth Schemes at Mirusuvil, Mulangavil and Puttur Tidal Well Scheme.

(vi) About 2500 acres of L.R.C. lands at Pallai were blocked out for the free distribution to landless peasants under the Land Grant Special Provision Act No. 43 of 1979.

(vii) Town Assessment Survey of Karainagar Nallur and Erlalai.

(viii) Encroachment Surveys in Kilinochchi falling within the 1500 acres to be released to Departments.

(ix) Preparation of about 400 land sales diagram for the issue of grant under the Sale of State Lands.

7. 3. The Department is presently engaged in the following programmes of work:-

- (i) 3000 acres of landmarking surveys.
- (ii) 1000 acres of Miscellaneous surveys.
- (iii) 4150 acres of Engineering surveys.
- (iv) 1750 acres of Town Assessment and contour surveys.
- (v) 18 miles of channel trace surveys.

8. LOW LYING AREAS RECLAMATION AND DEVELOPMENT BOARD

8. 1. An extent of 20 acres of the Jaffna Lagoon at Navanthurai in Jaffna District is being reclaimed by the low lying areas Reclamation Development Board at a total cost of 3.5 million. This also includes the construction of a rubble-dam of 2000 ft. in length to prevent erosion, and the construction of a drainage channel 900 ft. in length. The reclamation work that commenced on 5.2.80 and is expected to be completed in February, 1981. Of a total quantity of 40,000 cubes of earth work required to be done 36,500 cubes of earth work have been done reclaiming 16.5 acres.

8. 2. The construction of 75 low-cost houses at Kanagapuram in Jaffna electorate will commence in January 1981.

8. 3. Estimates have also been prepared for the reclamation of the following areas at the request of the National Housing Development Authority.

1. 8.2 acres at Gurunagar (Jaffna electorate)
2. 12.75 acres at Passaiyoor (Jaffna electorate)
3. 7.5 acres at Colombuthurai (Jaffna electorate)
4. 50 acres at Vallai (Udupiddy electorate)

9. DEVELOPMENT OF MARKETING

9. 1. The main functions of this Department in brief are:-

- (i) Collection of vegetables and fruits from local producers and coordinate the supply and demand for vegetables and fruits between Regions of Sri Lanka.
- (ii) Collection of Red onions and dried chillies etc. and maintain buffer stocks to stabilise the price.

(iii) Collection of salad tomatoes for processing and canning fruits and juice at the Departmental Canning Factory in Colombo and Attanagalla for local consumption and export.

(iv) Wholesale market operations, to help quick disposal in bulk during peak season.

(v) Maintenance and operation of vehicles for collection and distribution.

(vi) Opening retail shops to the benefit of the consumers.

(vii) Supply vegetables and provisions to Hospitals and other Government Institutions.

(viii) Running of Temporary Festival Stalls for the benefit of the pilgrims.

(ix) Organise Producers Societies.

9. 2. From 1977 the following retail shops have been opened in four electorates where there are no outlets for the benefit of the consumers. This is in accord with the policy of the Hon. Minister of Trade and Shipping to provide orderly marketing with the participation of the people in competition with the private trade.

Electorate

Kayts —CP/VPS Velanai, CP-Kayts, Punkudutivu, and Saravanai.

Nallur —CP/VPS Thirunelvely & CP Nallur.

Vaddukoddai —CP/VPS Vaddukoddai & Buffer Stock Stores Mathagal.

Kopay —CP/VPS Kopay & CP Atchuvely & VPS Atchuvely. Buffer Stock Stores-Karanthan, Kopay and Idaikadu.

9. 3. Progress of purchases

(i) Vegetables and fruits

	1978	1979	1980
Vegetables - Ibs	3,254,019	1,855,304	
Mangoes - Ibs	563,040	688,687	
Salad Tomatoes - Ibs	399,830	327,497	
Sour plantains - Ibs	605,087	628,406	
Potatoes - Ibs	87,739	89,815	
Ret Onions (Cleaned)			
Ibs	467,123	287,500	

(ii) Eggs and Dried Fish

	1978	1979
Eggs (Number)	81,672	68,960
Dried fish - Ibs	231,224	216,262

(iii) Red Onions / Dried chillies (Buffer stock)

	1978	1979	1980
Red onions (cwt)	5540	3664	4440
Dried chillies	2059	191	2720

10. PADDY MARKETING BOARD.

10. 1 The main functions of the P.M.B. are:-

10. 1.1 Procurement of paddy under the guaranteed price scheme.

10. 1.2 Mill the paddy procured through P.M.B. mills and private mills and meet partially the requirements of Food Commissioner, M.P.C.SS and other Government institutions.

10. 1.3 Procurement of subsidiary crops under the floor price scheme.

10. 2. The Jaffna District has a consumer deficit population of 800,000. The Paddy purchase target fixed is only about 20% of the production in view of the limited marketable surplus.

10. 3. Yala procurement has been always low as the cultivated extent and production is only a fraction of the total acreage cultivated during Maha.

10. 4. Unlike during 1978 and 1979 Maha, the procurement during Maha 1980 is very low mainly due to the increase in the price of flour and bread from February 1980. The private millers and traders are able to procure paddy at prices much above the guaranteed price to meet the increasing consumer demand for rice.

10. 5. The available storage capacity is 420,000 bushels. Additional stores totalling 30,000 bushels capacity are under construction with Australian Aid.

10. 6. Four retail sale centres were opened in the District at Saravanai, Velanai Jaffna and Chunnakam. These outlets are very popular and help to stabilise the price. It is proposed to open more retail outlets in the District in 1981 at the rate of 2 centres per electorate.

11. COCONUT CULTIVATION BOARD

11. 1. The coconut subsidy scheme in operation in the Jaffna District, acreage planted and payment made during the years 77 to June 1980 are as follows:-

Name of subsidy	Extent recommended			Amount paid Rs. Cts.
	A.	R.	P.	
1. Rehabilitation subsidy scheme (R. S.)	433	02	11	6134-00
2. Under planting subsidy scheme (R. P. S.)	328	0	10	99435-25
3. Replanting subsidy scheme (R. T.)	69	02	20	18414-62
4. New planting subsidy scheme (N. P. S.)	470	02	30	136931-25
5. Acre scheme	1	0	0	450-00

11. 2. A total of 216 tons of coconut fertilizer during the years 1978 to 1980 has been distributed from the stores of the Pallai Coconut Cultivation Board.

11. 3. One lakh and fifty six thousand seed coconuts were laid in the Kilinochchi nursery for Maha 1980.

11. 4. Advice on pest and disease control and on other technical aspects were given free to the cultivators in Jaffna District.

11. 5. The Board's target during the years 1980 to 1982 in respect of the Jaffna District are as follows:-

Type of subsidy	1980	Year 1981	1982
1. Rehabilitation subsidy scheme (R. S.)	500 acre	600 acre	750 acre
2. Under planting subsidy scheme (R. P. S.)	400 "	650 "	1000 "
3. Replanting subsidy scheme (R. T.)	200 "	300 "	450 "
4. New planting subsidy scheme (N. P. S.)	1000 "	1500 "	2000 "
5. 1 Acre scheme	750 "	1000 "	1500 "
Coconut fertilizer	150 tons	250 tons	500 tons
Seed coconuts	2,00,000	2,50,000	3,00,000

12. STATE TIMBER CORPORATION

12. 1. The State Timber Corporation's part in the development of the District is mainly one of assistance to the various projects in the form of meeting the requirement of timber. In this respect the Corporation with its limited resources in the District has played its part very satisfactorily. The Northern Administrative unit of the State Timber Corporation situated in Jaffna covers the four districts of the Northern Province namely Mannar, Vavuniya, Mullaitivu and Jaffna.

The forest resources in the District is confined to areas outside the peninsula. The only forest reserve in the peninsula is the Pallai Forest Reserve which is planted with casuarina and eucalyptus. On the mainland the once rich Kilinochchi, Iranamadu, Vadakachchy and Terravil Reserves have given away to MAN. The Manda-

kalar Reserve is released for cashew plantation both by private individuals and the Sri Lanka Cadju Corporation and Nagapadduvan Reserve for the Mulangavil Youth Settlement Scheme. The fast diminishing forest areas will effect the sustained supply of timber to meet the needs of the growing population.

12. 2. Requirements

The Northern administrative unit of the State Timber Corporation has to meet the requirement of the main consumer of the region namely the Jaffna District. 90% of the requirements are met from areas exploited outside the district, which is the newly formed Mullaitivu District.

12. 3. The materials consumed in the district for 1980 upto end of November, 1980 and the previous two years is as follows:-

Logs	Sawn timber	Firewood	Poles	Fence post
m3	m3	m3	Nos	Nos
1978 5554	336	30834	8670	5671
1979 4835	313	29797	18272	36736
1980 7098	1567	190324	43006	28214
(upto Nov. 80)				



Hon. D. B. Wijekoon, District Minister, Jaffna and M.P. for Dambadenya unveils the plaque after opening the new State Timber Corporation depot at Valvettiturai



Hon. Gamini Dissanayake, Minister of Lands, Land Development and Mahavelli Dev.—views the products turned out by the State Timber Corporation, Jaffna

12. 4. The Chief consumer of log timber in the district is the house builder. The Government Departments and Corporations come next. The popular species are Palu, Satin, and Ranai.
12. 5. **Sawn Timber:-** There is only one contractor-operated saw mill in the Region situated at Puliyankulam. The sawn timber is sold only to Government Departments, Corporations and Statutory bodies. This does not meet the full requirements of the Departments.
12. 6. **Poles:-** These are the poor man's need for cottage building, the house builder's requirement for scaffoldings and props and the fishermen's aid, for his industry. The demand is unpredictable. Here too the source of supply is the development areas and in a small extent the yield from thinnings in teak plantations.
12. 7. **Fence Post:-** The public is served with two sizes the 7' length for fencing and the 9' lengths to meet the needs of Vineyards, the extent of which is increasing gradually.
12. 8. **Firewood:-** The demand for firewood is phenomenal. The statement indicates the increasing consumption pattern. The figures indicate the quantity that passed through the S.T.C. outlets. In the year 1978, 1979 large quantity of firewood from private and alienated lands went direct to the consumer. In 1980 this outlet has been closed. The increased production for 1980 is due to the larger extent taken up for reforestation by the Forest Department. The consumers' need for firewood in the future will be a gigantic problem if the pattern of use of domestic fuel is not varied. It is where the use of Wood Charcoal for domestic use comes in.
12. 9. **Programme -** (1) The STC has 9 outlets in the peninsula situated in the thickly populated areas. To improve the customer service the Corporation opened two new Depots with better buildings and larger extents at Valvetiturai opened by the Hon.District

Misister for Jaffna and another at Nallur opened by the Hon.Minsiter for Land, Land Development and Mahaveli Developments. These contain large stocks of firewood, logs and sawn timber both local and imported poles and fence posts.

Further Agencies have been awarded to the M.P.C.SS Nallur, Pt. Pedro, Atchuvely, Kayts, Kaithady, and a private individual with the object of taking the material closer to the customer. It is proposed to open a few more in the near future.

The construction of a saw mill at Chankanai is in progress and would function from January 1981. This would enable the STC to supply the local Government Departments, which hitherto collected them from Puliyankulam 120 km away and even to the public. Further hand sawing at Depots with the object of giving employment to persons interested will be started early.

12. 10. **Problem of the STC**

It has to be repeated that the number one problem is the scarcity of firewood. To meet this fuel wood plantations have to be started. A moderate estimate is to plant about 3500 acres per year on a 10-12 year rotation. Priority has to be given to this problem in the integrated development plan of the District.

13. **TREE PLANTING PROGRAMME — 1980**

Organised by the District Ministry, Jaffna.

The Jaffna District is a deficit area in so far as timber and firewood are concerned. With the vast agricultural development projects that have been undertaken by the Government such as the Mahaveli Diversion Schemes and other large schemes the trees on these schemes have to be cut down and this situation aggravated by the large scale illicit felling of timber has denuded our forests in a way that

the ecological condition of this country has been violently disturbed.

His Excellency the President has therefore appealed to all the people of this country to plant trees as a National venture on a massive scale. In response to the National call we have at the district level implemented an

ambitious programme for 1980 under the chairmanship of the Hon. District Minister.

A sum of Rs. 250,000/- has already been spent under the decentralised budget funds in implementing the following programme planting about 365,000 plants.

Timber plants

1. Cashew	...	8245
2. Casuarina	...	46959
3. Coconut	...	31178
4. Eucalyptus	...	70076
5. Ilupai	...	2276
6. Ipil Ipil	...	63414
7. Kumbuk	...	1625

8. Mahogany	...	5115
9. Margosa	...	21952
10. Palmyrah	...	41890
11. Tamarind	...	10752
12. Teak	...	19505
13. Tulip	...	10650

Fruit plants

1. Arecanut	...	2000
2. Breadfruit	...	500
3. Guava	...	2709
4. Jak	...	1850
5. Jambu	...	500
6. Lemon	...	1000
7. Lime	...	4155

8. Mango	...	4727
9. Nelli	...	2725
10. Orange	...	1455
11. Papaw	...	740
12. Passion	...	1200
13. Pomegranate	...	3200
14. Sapodilla	...	1020
15. Woodapple	...	1890

14. ANIMAL HUSBANDRY

14. 1. Action is being taken for the establishment of a goat farm, a draught bull centre, semen processing centre at training centre for personnel of the Department of the Animal Production and Health, and a dairy in Kilinochchi A.G.A's division. Steps have also been taken with regard to the following:-

1. Installation of a milk sterilisation plant at Thinnavelly.
2. Procurement of a bowser for transport of milk from Kilinochchi to Thinnavelly.
3. Installation of a feed mixing plant.
4. Setting up of a loan scheme for dairy and poultry.
5. Establishment of a dairy Training Centre at Kilinochchi

6. Establishment of a Regional Veterinary Office in Jaffna District.

7. Establishment of a Regional hatchery at Atchuvally to supply day old chicks.

14. 2. Breeding

In Jaffna District two breeds are chosen for cross-breeding-Jersey and Tharfakar. As there has been no corresponding increase in milk production in Jaffna District under average management level if Jersey blood is increased above 65% a suitable cow which can economically produce milk under the existing level of management is to be produced. Two cross bred bulls - 65% jersey were introduced by the A.I. Service in 1976 and 1980 to produce suitable breeds for the district. With the appointment of private A.I. trainees the number of artificial insemination is expected to increase.

14. 3. Goat Rearing

The Jaffna District has about 108,000 goats, and it is the highest in Sri Lanka. The Hon. Minister of Rural Industrial Development has inaugurated a goat development programme for Jaffna District by issuing 18 improved stud goats, bought in the peninsula to breeders and organisations in the mainland. There is a proposal for the issue of import of meat goats for 10 villages in Jaffna District each with over 300 goats to assist goat rearing.

14. 4. Poultry

As the central hatchery at Kundasale is not able to cater to the increasing demand for day old chick, Regional Hatcheries have been set up. The Regional hatchery at Atchuvely will start issuing day old chicks in March next year. 150,000 day old chicks (Layers) and 25,000 day old chicks (broiler) will be issued by this hatchery per week.

14. 5. Milk collection

Two milk collecting centres were established in the district, one at Kili-nochchi which was completed during the latter part of 1979 and 2 chilling units given by the Milk Board were installed in this centre. This was opened by the Hon. Minister of Rural Industrial Development on 29.10.79. The other centre in Jaffna was declared open by the Hon. Minister of Rural Industrial Development on his first official visit to Jaffna on 19.6.80.

15. FISHERIES

15. 1. The Jaffna District produces nearly 20% of the island's requirements of sea food and compares very favourably with other districts. During the years 1977 to 30th Sept., 1980 the total catch was 124,691 tons.

15. 2. It is very likely production figures of the last quarter will be more than 36,000 tons. As envisaged in the Development Programmes, it could be reasonably expected for the production to be doubled with speedy mechanisation and provision of more boats under the self-employment bank financing scheme and other incentives provided by way of subsidies for sail cloth and boats and engines in keeping with the Master plan of the Ministry of Fisheries.

15. 3. The Northern Province Fishermen's Cooperative Societies Union plays a major role in the export of marine products. It is the only secondary society in the island and has a membership of 7284. It embraces 14 primary societies and 99 branches and performs many diverse functions such as agent, exporter, supplier, financier, importer of items required by the fishing industry and producer.

15. 4. This society has earned foreign exchange by export of Beche-de-mer and Chank (Shells) during the last six years.

Year	Product		Quantity		Proceeds
1975	Beche-de-mer	Cwts.	3062	(million)	Rs. 4.182
	Chanks	Nos.	78,295		Rs. .075
1976	Beche-de-mer	Cwts.	2175		Rs. 3.727
	Chanks	Nos.	167,214		Rs. .274
1977	Beche-de-mer	Cwts.	1573		Rs. 1.520
	Chanks	Nos.	85,262		Rs. .104
1978	Beche-de-mer	Cwts.	2025		Rs. 10.3
	Chanks	Nos.	219,311		Rs. .468
1979	Beche-de-mer	Cwts.	2064		Rs. 11.713
	Chanks	Nos.	209,886		Rs. .089
1980	Beche-de-mer	Cwts.	1206		Rs. 7.611
	Chanks	Nos.	114,132		Rs. .662

15. 5. Fish Meal Plant at Mandaitivu

This is another productive venture undertaken by the Northern Province Fishermen's Co-operative Societies Union and was done with a view to help the fishermen to dispose of their small and other fish, which has no market and is usually cast back into the sea. This plant was established at a cost of Rs. 885,000/- including the building. The founding of this project was done with the help of a bank loan of Rs. 500,000/- and Rs. 120,000/- from the decentralised budget. The balance amount was provided by the Union from its own funds.

The factory commenced production in May, 1980.

15. 6. The fisheries extension service societies that cater to the welfare of the fishermen in their social and economic upliftment are being established at every fishing centre all over the island. In Jaffna District 42 of these societies have already been registered, by the welfare division of the Ministry of Fisheries and 13 of them are awaiting registration.

15. 7. Of 185 houses provided by the Ministry of Fisheries under Model Fishing villages for fishermen, 85 houses are nearing completion, and they are in the following fishing areas.

Year	Mechanised in-board	Mechanised out board	Cost in million
1979	40	56	2 & .672 respectively
1980	53	75	2 & .569 respectively

- (ii) Under the 50% subsidy scheme 569 engine out board motors at a cost of 2.14 million have been issued.

- (iii) Under the 75% subsidy for the issue of sail cloth 88 applications have been approved. 22 are pending.

15. 10. The self employment bank financing scheme came into operation in latter part of 1979. Of the 2,871 ap-

Uduthurai	20	houses.
Nagarkovil	20	houses.
Aliyawalai	20	houses.
Passaiyoor	25	houses.

15. 8. Ice Plant

20% of the fish caught in the island is from the Jaffna District but preservation, transport and marketing have been major problems, as production of ice has not been commensurate with the requirements of ice for the fishing industry in the district. This district requires 100 tons per day but production has been only 30 tons. Thus the scarcity of ice and the need to produce more is now accentuated. An ice plant at an estimated cost of 1.55 million rupees is under construction by the Northern Province Co-operative Societies Union and it is expected to go into production in March next year. The Fisheries plan for this district envisages the provision of Ice and Cold Storage complexes at Myliddy and Point Pedro.

15. 9. The subsidy schemes of the Ministry of Fisheries that are in operation are:-

- (1) Under the 35% subsidy scheme for the issue of boats to fishermen, the number of boats issued during the years 1979 and 1980 are:-

applications received from fishermen 1,239 applications have been approved by the District Project Committee. The Loans under this scheme are given by the branches of the People's Bank and Bank of Ceylon in this District. The number of boats issued under this scheme to date is as follows:-

3½ tons mechanised boats	69
Fibre Glass boats	136
Traditional crafts	10

15. 11. Loans are also given by the Ministry of Fisheries to the 9 Fishermen Co-operative Societies at Jaffna, Kayts, Delft, Pachchilaipalli, Point-Pedro, Myliddy, Chavakachcheri, Manipay and Vaddukoddai in the Jaffna District. Most of these societies are functioning satisfactorily.

15. 12. A scheme for the transfer of society boats to Skippers formulated by the Ministry of Fisheries on payment of 50% of the loan is being successfully implemented.

15. 13. The scheme for payment of accident compensation is intended to confer benefits to dependants of fishermen who die whilst fishing at sea and to those fishermen who suffer disability on account of accident at sea. 15 cases of accident compensation have been disposed of and nine cases are pending.

15. 14. **Beacon lights** - Provision has been made by the Welfare division of the Ministry of Fisheries to instal beacon lights at the following fishing areas:

- (i) Mandaitivu (ii) Velanai
- (iii) Mathagalthurai (iv) Inpiruiddy
- (v) Thondamanaru.

The beacon lights at these places will be operated by electricity. Seven other places in the district will be provided with beacon lamps, as it is not possible to provide electricity.

15. 15. **Fishery harbour and roads** - The Fisheries plan for the district envisages the

establishment of fishery harbours, anchorages and access roads at key fishing centres such as Myliddy and Point Pedro. It is expected that within the next three years some progress will be made in this direction.

In the meantime work on the Myliddy fisheries harbour is nearing completion. This work is being undertaken by Ceylon Fisheries Harbour Corporation. It is also expected that the Fisheries Harbour Corporation will provide anchorages at various points in the fishing areas and with this in view a team from the Corporation will be visiting this district very shortly. Monetary provision has been made in the decentralised budget for the following to be constructed:-

- (i) Improvements to Eluvaitivu Jetty.
- (ii) Thondamanaru coast road;
- (iii) Vettalaikerny road;
- (iv) Widening of bridge on Thoppukadu fisheries road.

15. 16. **Insurance scheme for fishermen:-**

Insurance coverage for fishing craft is sine-qua-non for registration of fishing crafts, and the Insurance Scheme is for the benefit of the fishermen at large against not only loss or damage of fishing crafts but also of their lives which would also help the dependants. From January 1980 the work of registration of fishing crafts is centralised at the Ministry of Fisheries.

Local Government

Housing

Construction & Highways

DEPARTMENT OF LOCAL GOVERNMENT

The Local Authorities in the Jaffna District have over the past three years undertaken and completed a number of important development projects which have improved both the infra structure and service requirements of their respective areas. The infra structural projects took the form of maintaining existing roads, culverts, bridges and housing schemes. The service needs of the different local authorities were fulfilled by the provision of Water Supply scheme, libraries, markets, community centres, rural bridges etc.

The type of services rendered and its cost are given below:

Particulars in regard to Capital Grants (Development works)

	1978.	1979.
Slum clearance Housing scheme:	291,000-00	288,207-00
Public Libraries	185,000-00	174,993-65
Playground	12,000-00	54,001-25
Cemetries and burial grounds	125,564-00	45,382-50
Market and Polas	164,000-00	487,128-00
Wells and Water supply schemes	408,770-00	240,451-85
Road, Culverts and Buildings	1303,369-00	1346,145-48
Community Centres and other services	— — —	134,681-00
	<u>2,489,703-00</u>	<u>2,770,990-73</u>

Particulars in regard to Decentralised Budget

	1978.	1979.
Markets and fairs	793,328-15	74,731-50
Water supply schemes	200,181-00	556,269-00
Buildings	82,113-00	25,000-00
Electricity	375,500-00	872,666-50
Community centres	260,415-25	135,658-00
Libraries	207,423-00	176,527-10
Cemetries and burial grounds	9,870-00	55,473-65
Roads, culverts, lanes etc.	1563,123-85	3,858,410-98
Bus stand	— — —	6,881-25
Cultural Hall	— — —	15,000-00
Bridges	— — —	32,000-00
Model Village	— — —	388,330-60
	<u>3,491,954-25</u>	<u>6,196,948-58</u>



Thirunelvely Market under construction

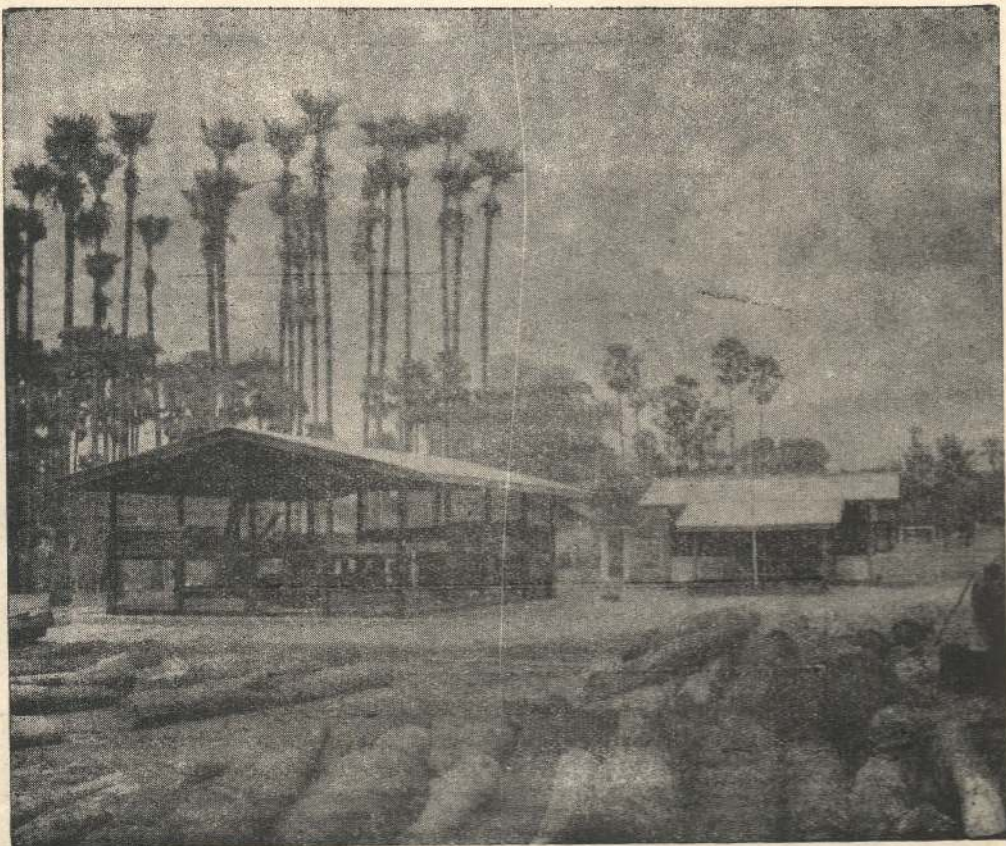

The newly opened State Timber Corporation depot at Nallur

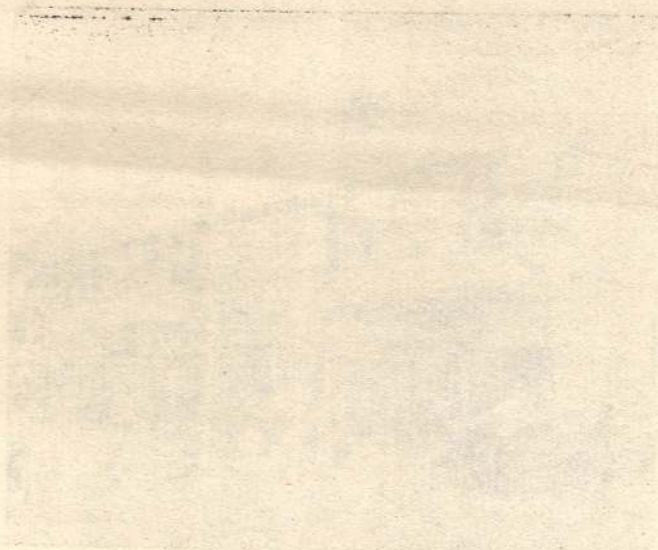

Thruway Market under construction

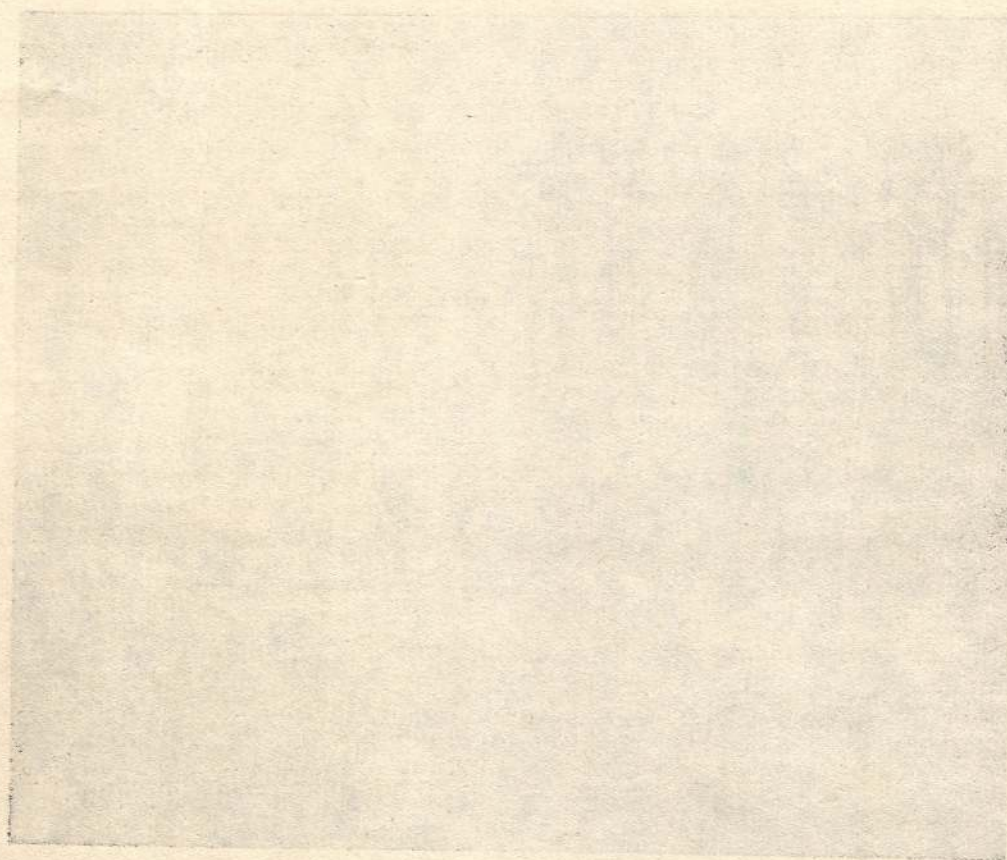

The newly opened State Timber Corporation depot at Nallur

The different projects as you would observe from the statistical data have been funded from two sources. One from the 2 lakhs per electorate programme launched by the Honourable Prime Minister and Minister of Local Government Housing Construction and Highways and the other from the Decentralised Budget. Apart from these two sources local authorities also utilised their own funds or borrowed from the local loans and development funds.

Rural Bridge - 1979:-

In 1979, a Rural Bridge was constructed in Velanai V.C. in Kayts electorate on the direction of the Hon. Prime Minister and Minister of Local Government Housing and Construction at a cost of Rs. 50,000/- and it was designed to serve as a link to three villages viz: Suruvil, Kedduvil and Velanai west. As a result of this bridge nearly 2,000 people are benefitted both for transport and in their professional work. It helps the fishermen of the area a lot. This bridge was opened by Mr. K. P. Ratnam, M.P. for Kayts.

Rural Bridge 1980:-

For 1980, the Honourable Prime Minister and Minister of Local Government Housing Construction and Highways directed that a Rural Bridge be constructed in the Kachchai V.C. falling within the Kilinochchi electorate. This bridge was opened on the 21st of July, 1980 by Mr. V. Ananthasangaree, M.P. for Kilinochchi electorate. This bridge was constructed at a cost of Rs. 115,000/- and it will serve the entire village of Jayanthinagar consisting of about 350 families and more than 1500 people. This will assist the farming population of the area for transporting their agricultural products to the Kilinochchi market.

Markets:-

The following Local Authorities have constructed modern markets to transform their traditional markets into modern ones with all amenities. (Chavakachcheri U.C., Nallur V.C.

and Nellyyaddy T.C.). The Chavakachcheri Urban Council is on the verge of completing one of the biggest Super markets in the Jaffna District at a cost of Rs. 2.5 million. This Local Authority has constructed this building purely from its own funds with loan assistance from the L.L.D.F. This market is intended to serve as a centre for the entire Chavakachcheri electorate which is one of the biggest agricultural areas in the Jaffna District. The second stage of the Jaffna Municipal market was also constructed during this period at a cost of Rs. 2 million and it has helped to augment the market facilities provided by the 1st stage of the Municipal market.

Libraries:-

The Kankesanthurai T.C. has now completed a new library to serve the reading and student population of 40,000 of this area at a cost of 1 lakh. It is a one storeyed building having provisions for lending, reading reference and children's sections. Kokuvil V.C. has also constructed a library for the use of its population and student population at a cost of Rs. 50,000/- and subsequently this library was extended with the provision of another Rs.25,000/- in 1980. Puloly and Nallur V.C.C. also completed and opened for use two new libraries cost Rs. 50,000/- and Rs. 75,000/- respectively.

Water Supply Schemes:-

Vatharawathai a remote village in the Puttur V.C. area had agitated for the supply of drinking water from 1948. It was only in 1978 that the full allocation required for this scheme costing Rs. 5½ lakhs was released. Work on this was undertaken by the Water Supply and Drainage Board has now been completed. Velanai, Araly and Vaddukoddai village councils also completed their respective Water Supply Schemes which were constructed by the Water Supply & Drainage Board at a cost of Rs. 460,000/-, Rs. 330,000/- and Rs. 304,000/- respectively. The Kilinochchi Water Supply Scheme which is a major scheme is also nearing completion, at a cost of Rs. 8,300,000/-.

Community Centres:-

A number of Community centres in the Jaffna, Nallur and Udupiddy electorates were renovated and reconstructed. Some were newly constructed during this period.

Many of our Pilot community centres produced a number of articles such as shoes, slippers, flower vases, palmyrah products for commercial purposes. Photographs of some of the community centres and their costs are attached.

Some of the completed community centres are given below;

Valluvar community centre	...	Rs. 20,000-00
Imayanan Arivalayam community centre	...	Rs. 20,000-00
Solangan community centre	...	Rs. 20,000-00
Colombogam West community centre	...	Rs. 10,000-00
Gurunagar community centre (Reclamation)	...	Rs. 17,000-00
Our Lady of Miracle community centre	...	Rs. 5,000-00
St. Roche community centre	...	Rs. 20,000-00
St. Mary's community centre, Navanthurai	...	Rs. 15,000-00
Star community centre	...	Rs. 10,000-00
Bharathy community centre	...	Rs. 10,000-00
St. Nicholas community centre	...	Rs. 20,000-00
Thiruvalluvar community centre	...	Rs. 7,000-00

Electricity schemes.

A number of electricity schemes were extended during this period. Some of the bigger ones are given below:

Erlalai V. C.	...	Extension of electricity
Udduvil V. C.	...	Extension of electricity
Manipay V. C.	...	Extension of electricity
Vaddukoddai V. C.	...	Extension of electricity
Point Pedro V. C.	...	Extension of electricity



Eastern View of Jaffna Model Market



*Maternity Home at Passaiyoor,
Jaffna.*



*St. Nicholas—Women Community Centre—
Navanturai*

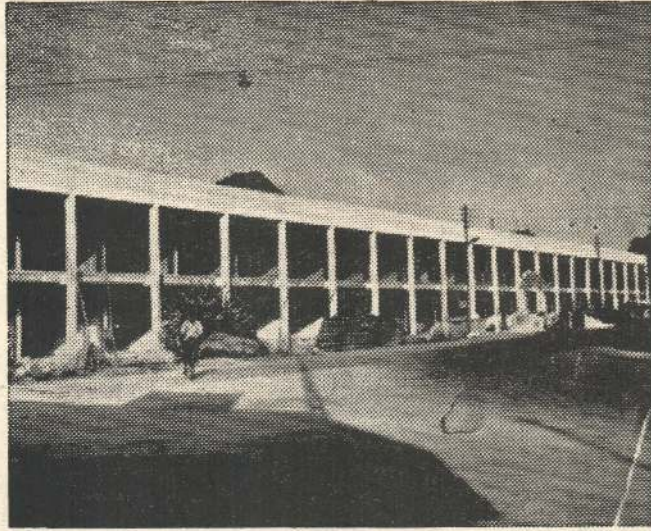

Model Market—Chavakachcheri

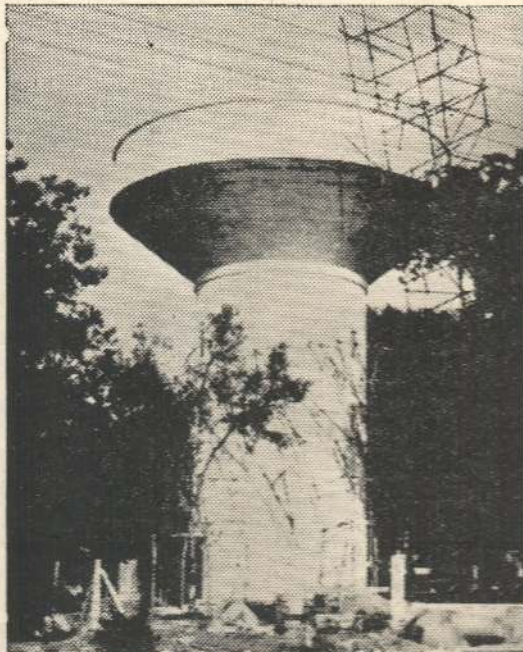

*Water Tank—Major Water Supply Scheme at
Kilinochchi.*



Model Market—Charleston

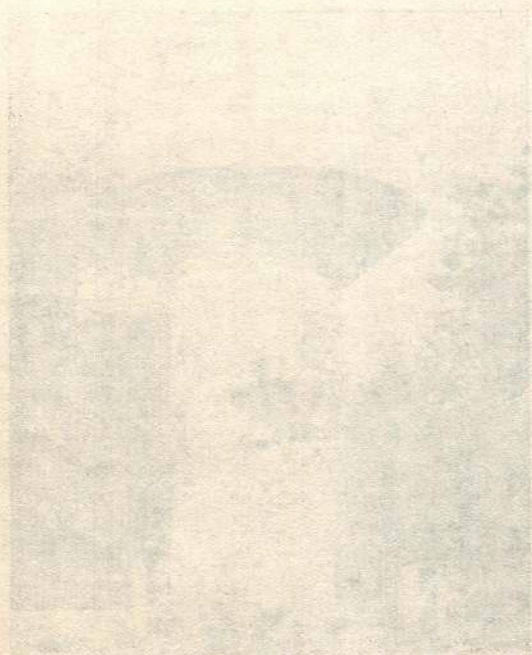

Water Tank—Major Water Supply Scheme at
Kilmorench

The 1980 allocations are given below. These projects were successfully completed by the Local Authorities before the end of the year.

Platform for Jetty, Nainativu V. C.	Rs. 30,000-00
Electricity extension, Chulipuram V. C.	Rs. 140,000-00
Electricity extension, Chankanai T. C.	Rs. 82,000-00
Electricity extension, Pandaitarippu T. C.	Ks. 82,000-00
Electricity extension, Vaddukoddai V. C.	Rs. 143,000-00
Electricity extension, Karainagar (N) V. C.	Rs. 76,000-00
Electricity extension, Myliddy V. C.	Rs. 125,000-00
Electricity extension, Uduvil V. C.	Rs. 144,461-00
Electricity extension, Manipay V. C.	Rs. 145,000-00
Electricity extension, Erlalai V. C.	Rs. 240,000-00
Electricity extension, Kopay V. C.	Rs. 217,000-00
Road works, Kopay V. C.	Rs. 90,000-00
Market, Valvettiturai V. C.	Rs. 50,000-00
Market, Nelliady T. C.	Rs. 100,000-00
Public Library Extension, Puloly V. C.	Rs. 25,000-00
Road works, Kudathanai V. C.	Rs. 80,000-00
Road works, Chavakachcheri U. C.	Rs. 105,000-00
Road works, Kaithady V. C.	Rs. 90,000-00
Electricity improvements, Kokkuvil V. C.	Rs. 171,800-00
Market, Nallur V. C.	Rs. 25,000-00
Road works, Kachchai V. C.	Rs. 75,000-00
Library, Karaichy V. C.	Rs. 25,000-00
Road works, Pulopallai V. C.	Rs. 50,000-00
Road works, Pallavarayankaddu V. C.	Rs. 30,000-00
Road works, Karaichy V. C.	Rs. 20,000-00

The above brief description of the activities of the department of Local Government, Jaffna thus reveals a wide and extensive impact of the Local Authorities on the life of the people

especially in rural areas. Local Government is thus a very significant component in the overall development efforts and strategy of the central Government.

HOUSING DEVELOPMENT

The Government had already embarked and is firmly committed to the programme for constructing 100,000 housing units between the period 1978-1982 through the public sector. In addition, a wide range of incentives and facilities are being provided to increase private sector participation in house construction activity. The public sector programme represents a major expansion in relation to previous state construction programme and comprises

- (a) An Aided Self Help Housing
Programme — 50,000 Units
- (b) A Direct Construction
Programme — 36,000 Units
- (c) Construction of houses through
Loans — 14,000 Units

Large scale investment in an extensive public sector housing programme is becoming increasingly difficult, due to competitive demands from the other sectors of the economy, it has therefore become necessary to look for a practical alternative to conventional housing projects. The Aided Self Help Programme could be identified as one derived out of the local situation to meet the acute housing problem of the country. The most important factor is that the system of self help has been a part of the cultural heritage and with the enthusiasm shown by the people in the past, the proposed target could be achieved during the planned period.

The 36,000 units proposed under the direct construction programme are meant for the Lower Income groups of the urban and suburban population. A part of this is included for the people who are presently in occupation of sub-standard houses in the slums and tenement gardens of the urban areas. As they are meant to house the poorest segment of the society, a subsidy in the form of rent, is inevitable. On the other hand, the social benefits of the programme are high. If the social benefits that accrue from this programme in terms of

savings on health expenditure, reduction of crime, higher productivity due to better living standards and environmental improvement etc. are quantified, this subsidy is likely to be more than justified.

The balance is intended for the lower middle class as rental housing. This is a programme meant to ameliorate the present scarcity of rental housing. The regulatory legislation introduced during the last few years, have impeded the construction of rental housing almost totally. Rental housing constitutes 41% of all housing in urban areas. With the rapid growth of population and the slow growth of housing stock the problem of rental housing has worsened over time. This programme is therefore necessary to meet this problem at least partially.

The National Housing Development Authority.

The implementation of Government's Housing Programme outlined above, required an institutional device to successfully execute its programme of work. A National Housing Development Authority equipped with wide powers in all matters related to housing was considered necessary for this purpose as it was felt that housing development activity could not be satisfactorily managed by the Department of National Housing. The new Authority was thus established in 1979 by Act of Parliament No. 17 to undertake more effectively, the large scale development activities envisaged by Government. For the time being, the new Authority will concern itself with the Aided Self Help Housing Programme and the Direct Construction Programme only. With this in mind the Authority decided to establish an Office in each district under the responsibility of a District Manager who will be responsible for housing development in the District. His primary function being to translate Government's housing development plan into a programme of action for his district.

The District Office, Jaffna.

The Jaffna District Office commenced operations on May 1, 1979 and work took over from the Regional Office of the Department of



Kanpollai—being awakened



Hon. P. M's. gift to an awakened citizen at Kanpollai



Kanpollai Village—Being Developed



Model Village in Progress at Kanpollai

National Housing, the development functions hitherto undertaken by them. The preliminary work connected with housing development in the District had already been done within the framework of government activity.

The Aided Self Help Housing Programme - 1979.

Aided Self Help Housing has been accepted as a feasible programme for the solution of the housing problem of developing countries. Until 1973 Aided Self Help Housing was an alien concept in Sri Lanka. A study of public housing prior to this period indicates that the investment programme practiced were loans to individual house builders who own land and the construction of multi-storeyed flats on rent for middle and lower income groups, mainly in the urban areas. Both systems had their limitations and it became necessary to evolve a system which was socially satisfying and economically acceptable to the low income group, particularly those who did not own land. The technique

developed and used since 1973 leaves no doubt about the considerable potential for improving on the housing shortage in rural and semi-urban areas.

Despite the scarcity of state lands in the Jaffna Peninsula, the Aided Self Help Programme has been popular and several projects have been started in the Jaffna District. The houses are being constructed on a type plan developed by the National Housing Development Authority Rural Housing Division, specifically for the Jaffna District. Each unit has a floor area of 396 Sq. ft. with 2 rooms, 1 kitchen and verandah and a water seal toilet. Provision has been made for extensions as well. A total of 738 units are under construction. This programme which gathered momentum in 1979 comprises of the following projects on an electoral basis where building operations are in progress.

The Schemes at Thoppukaddu, Karainagar and Pommaiveli, Jaffna have been completed.

Kayts

Keddil Stage I, Velanai

Keddil Stage II, Velanai

Melinchimunai, Kayts

Thampaddy, Kayts

Vaddukoddai

Thunavi, Vaddukoddai

Thoppukaddu, Karainagar

Madathuvalavu, Karainagar

Kopay

Electoral Farm, Kopay

Pokkanai, Kopay

Sivankoviladaippu, Thondamanaru

Point Pedro

Kodikadu, Thunnalai

Vathirayan, Chempianpattu

Katkovalam, Stage I, Point Pedro

Thalayady, Chempianpattu

Maruthankerny, Chempianpattu

Chavakachcheri

Tinnamurungaiyaddy, Navatkuli

Educated Girls' Farm, Mirusuvil

Jaffna

Pommaiveli, Jaffna

— 34 low cost units

— 45 low cost units

— 36 low cost units

— 30 low cost units

— 23 low cost units

— 45 low cost units

— 44 low cost units

— 38 low cost units

— 40 low cost units

— 38 low cost units

— 25 low cost units

— 40 low cost units

— 50 low cost units

— 25 low cost units

— 80 low cost units

— 43 low cost units

— 70 low cost units

— 32 low cost units

Construction work on a total of 536 units comprising the undermentioned Projects, will commence shortly :—

Kayts

Oluvil Suruvil

— 45 low cost units

Vaddukoddai

Poolagankaddu, Karainagar

— 60 low cost units

Puliyanthurai, Ponnalai

— 50 low cost units

Kankesanthurai

Thyiddy, Myliddy

— 50 low cost units

Urani, Kankesanthurai

— 15 low cost units

Nallur

Poompuhar, Ariyalai

— 86 low cost units

Aravarapulam, Kokuvil

— 150 low cost units

Jaffna

Sooriyavalli, Jaffna

— 30 low cost units

Kilinochchi

Pallai

— 25 low cost units

Koduvapollai, Elephant Pass

— 25 low cost units

Kilinochchi

— 100 low cost units

The Aided Self Help Programme 1980 - 1983.

The identification of lands under this programme is under way. It is hoped to construct a maximum of 350 housing units per electoral division which will include the houses that are being constructed as well as those under the Model Village Programme.

Model Village Development Programme.

The Model Village Development Programme at district level was conceived of by the Hon'ble Prime Minister as part of Government effort to increase housing stock through out the Island.

The identification of a village for development is done after a socio-economic survey, taking into consideration its accessibility, availability of resources for development, existence of potential for organisation of voluntary institutions and the keenness of the villagers for self-reliant development. The identification, formulation & implementation of the village development programme is done by a District Action Committee in consultation with all Members of Parliament of the District with the assistance of local authorities, government departments, state corporations, voluntary agents and institutions.

The main areas of development include low cost housing, provision of safe drinking water, electricity and the provision of basic facilities such as health, education, recreation, communication, postal services, marketing, infrastructure etc. Other amenities include school buildings, furniture, quarters for teachers, community centres to undertake recreational facilities to the people, supply of essential consumer goods, promotion of the sale of local produce etc.

In keeping with these guidelines, the District Action Committee with concurrence of all Members of Parliament of the Jaffna District identified the Kanpollai Village in the Udupiddy Electorate for re-development.

Model Village at Karaveddy.

The development programme envisages the construction of 285 low cost housing units in three stages. The first stage comprising 85 units are on acquired land bordering the village.

As housing forms the major component of village development, it is being financed from funds allocated by the National Housing Development Authority. Financing from the de-centralised budget is being resorted to in respect of the other amenities. Construction work on the housing units and other amenities have been completed.



A view of "Rajakiramam"

Other Model Villages.

As a result of the popularity of the village Reawakening Movement and the demand for more model villages, the Hon'ble Prime Minister

agreed to the development of one village per Electoral Division. Members of Parliament were consulted, feasibility studies of the villages selected done and arrangements are under way for the undermentioned villages to be developed.

Electorate	Village	No. of Units
Kayts	Sinnamadu	90 Units
Vaddukoddai	Santhai	50 Units
Kankesanthurai	Vasanthapuram	100 Units
Manipay	Kakaitivu	50 Units
Kopay	Kinthisiddy	50 Units
Point Pedro	Muthumari Ammankovil	50 Units
Chavakachcheri	Eruthidal	50 Units
Nallur	Uyarapulam	50 Units
Jaffna	Maruthondikadu	42 Units
Kilinochchi	Kanagapuram	50 Units

Construction work on the Model Village at Kankesanthurai has already commenced. Work on the villages at Chavakachcheri and Kilinochchi are expected to commence shortly.

Model Village Three Year Implementation Programme 1980 - 1983.

Under this programme of development 3 - 4 model villages in rural areas of all electorates in the Island are to be constructed. Each village will comprise 50 units. The total number of units per electorate will be around 200 inclusive of those already under construction. Preliminary work in identifying these villages in all 11 electorates has commenced and feasibility studies are under way.

The Electoral Housing Programme.

Whilst the Aided Self Help Housing Programme and the Model Village had been programmed for construction on a community development basis, the electoral Housing Programme and the other programmes described below have been on a direct construction basis. Under this programme, which was also inaugurated by the Hon'ble Prime Minister himself, each electoral division in the country is required to construct a certain number of houses annually. The Department of Buildings undertook to construct and supervise construction of these houses. Being an annual programme the selection of sites and construction work had to be completed within an year.

1978 - 5 Houses per electorate were built and handed over to allottees, who were in dire need of housing. All electorates in Jaffna have been provided with housing units.

1979 - 10 houses per electorate were built and simultaneously handed over to allottees in all eleven electoral divisions in the Jaffna District by Members of Parliament. It will be of interest to note that the 10 houses built in the Jaffna District under this programme were the first to be completed in the Island due to the personal efforts of the District Engineer, Jaffna South.

1980 - 20 houses per electorate are in the process of construction and are due to be completed before July 22, 1980 the date on which they will be simultaneously handed over to allottees already selected for occupation. Here again the 20 houses in the Jaffna District located at 2 different sites at Navanthurai and Columbuthurai have, due to the personal efforts of the same District Engineer, Jaffna South, been completed first in the Island. These units are of cyclone-proof construction.

1981 - Under this programme, which is to be implemented on an aided self help basis for the first time, 30 houses are to be built before July 22, 1981. The selection of sites has been completed and construction were is due to commence shortly.

A total of 165 houses have been completed under this programme and 220 houses will be ready for occupation in July 22, 1981.

Quarters for Public Officers.

In consultation with the District Administration and other Ministries the undermentioned quarters for public officers are under construction in Jaffna.

- Forest Land, Chundikuli.** - (a) Hostel block for single officers
- 90 units.
- (b) Grade III Quarters - 06 Units
- (c) Cathedral land, Beach Road, Jaffna. Grade V.
- 03 Units.

Judicial Officers Quarters.

- Cathedral Land Beach Road, Jaffna. Grade VA
- 4 Units.
- Point Pedro Grade V A - 1 Unit

The Direct Construction Programme.

Whilst the Aided Self Help Programme, and the Model Villages Programme cater to low income groups the Direct Construction Programme provides housing for the middle and lower middle income groups. The projects under this programme are mainly in urban areas.

The Navatkuli Project - Stage 1

Construction of 298 housing units for the middle income group has commenced on a site 97 acres in extent belonging to the National Housing Development Authority. The amenities which will be provided in this housing complex will be pipe borne water supply, street lighting including house connections and wiring, sewerage disposed system, shopping complex, playground, school, park, dispensary and a health centre

etc. There are 6 types of housing units, each comprising 800 sq. ft. The Engineering Consultants Ltd., Colombo under a consultancy arrangement with the National Housing Development Authority is supervising construction work, which is being undertaken by several Contractors. It is hoped that this Scheme will be completed during 1981.

Stage II of this project will be taken up for construction, once stage I is completed.

The Tharakulam Project - Jaffna.

The construction of 5 blocks comprising 39 two-tiered units is under way in the heart of the city to house municipal families living in temporary huts under unhygienic conditions. Each unit will have 400 sq. ft of living space.

Gurunagar flats, Jaffna.

Construction work on 8 high rise blocks is in progress at Gurunagar, a very densely populated area. A total of 160 low cost flats will become available when completed. Each unit will be self contained and will have 300 sq. ft. of living space.

Kannapuram, Jaffna.

A Transit Camp to house the families, who were living on a refuse dump in shanties, is under construction at a nearby site. The Kannapuram refuse dump, after reclamation, will be used for the construction of 75 low income group housing units for the use of these families. Reclamation work is in progress and construction work on the new housing units will commence shortly.

Pommaiveli Flats, Jaffna.

A 4 acre plot of land has been identified for the construction of 30 low cost flats for the Muslim Community. Construction work will commence as soon as the land is acquired by Government.

City of Jaffna Middle Class Housing Scheme.

It is proposed to construct 1,200 Middle Class housing units in Jaffna shortly. A 25 acre site within the Jaffna Municipal limits, served

by 2 trunk roads has already been acquired for this purpose. The project will cater to the immediate needs of the middle income group, who are houseless at present and will ease the housing shortage considerably. The project when completed will have its own sewage disposal system, a dual water supply system, parks, playgrounds and other amenities which go with a scheme of this site. This scheme will be the first of its kind in the Jaffna District.

The loans Programme.

Whilst the National Housing Development Authority has taken over the development activities of the Department of National Housing the loans programme continues to be administered by the Department. Out of a total of 100,000 houses, 14,000 are to be constructed on individual loans granted to persons possessing their own lands. The undermentioned loans have been granted by the Department to applicants.

Year	Nature of Loan	Number of Applications	Amount offered
1978	Over 4,000/-	1357	Rs. 10,744,000-00
	Under 4,000/-	1178	1,641,000-00
	Land Purchase	113	290,000-00
	House Purchase	104	1,170,900-00
		<u>2752</u>	<u>23,845,900-00</u>
1979	Over 4,000/-	1635	18,585,000-00
	Under 4,000/-	1235	4,425,000-00
	Land Purchase	70	415,400-00
	House Purchase	136	3,048,000-00
		<u>3076</u>	<u>26,473,400-00</u>
1980	Over 4,000/-	282	1,682,000-00
	Under 4,000/-	218	396,000-00
	Land Purchase	5	26,500-00
	House Purchase	11	357,000-00
	Rural Upgrading		407,000-00
			<u>2,868,500-00</u>

Government sponsored or aided - Housing Development activity has now reached sizeable

proportions in the district as is easily evident.

DEPARTMENT OF BUILDINGS

A noteworthy contribution made from 1978 towards the development activities of the Jaffna District are the construction of several housing schemes and residential quarters, which were undertaken by the Jaffna South District Engineer's Office of the Department of Buildings.

The Jaffna South Office covers the electorate of Jaffna, Chavakachcheri, Udupiddy, Point Pedro and Kilinochchi. Under the Hon. Prime Minister's programme for the Construction of houses in each Electorates; houses for the low income village folk were constructed in the above electorates as follows:-

Year	No. of Houses per Electorate	Total No. of Houses	Total Cost
1978	5	25	Rs. 750,000/-
1979	10	50	Rs. 1,450,000/-
1980	20	100	Rs. 8,650,000/-
Total:-		175	Rs. 10,850,000/-

All the above houses were completed within the target date and are now in occupations.

Perhaps for the first time in the history of the Jaffna District; storeyed flats are being put up for housing scheme. A significant contribution in this respect by this office is the construction of Low Cost Flats at Gurunagar for the local fisher-folk.

Eight blocks each of five storeys are being constructed at present. Each storey can accommodate four families and each block can accommodate twenty families. A total of 160 families can thus be accommodated in the eight blocks. The estimated cost of the eight blocks including a water supply and a sewage disposal scheme is Rs. 16,000,000/-.

It is proposed to construct six more such blocks to accommodate a further 120 families.

Five numbers two storeyed flats that can accommodate 39 families are also being constructed by this office at a cost of Rs. 2,600,000/- at Tharakulam, Jaffna for the people of low income group of the Area.

It has been found that Public Servants from outstations are reluctant to serve in Jaffna due to lack of residential facilities. To obviate

this difficulty; the construction of a four storeyed flat that can afford residential facilities to 90 Bachelor Public Servants is being undertaken now at Forest Lane, Jaffna by this office at an estimated cost of Rs. 4,450,000/-. In this respect, nine quarters for married officers have already been constructed at a cost of Rs. 2,680,000/-

Four quarters at a cost of Rs. 1,120,000/- have also been constructed at Jaffna for Judicial Officers.

The construction of a Telecommunication Building under the OCADS projects is being undertaken at an estimated cost of Rs. 7,300,000/. Direct dialling from Jaffna to Colombo and other outstations would be possible once this Building is completed.

A Sewerage Scheme is under construction for the Base Hospital, Point Pedro. The scheme comprises of the conversion of the existing bucket latrines into water seal latrines from which the sewage would be led into a comprehensive Treatment Plant consisting of several Civil Engineering structures, into which plant and machinery would be installed for the completed decomposition and disposal of the sewage. The cost of the scheme is estimated at Rs. 5,000,000/-.

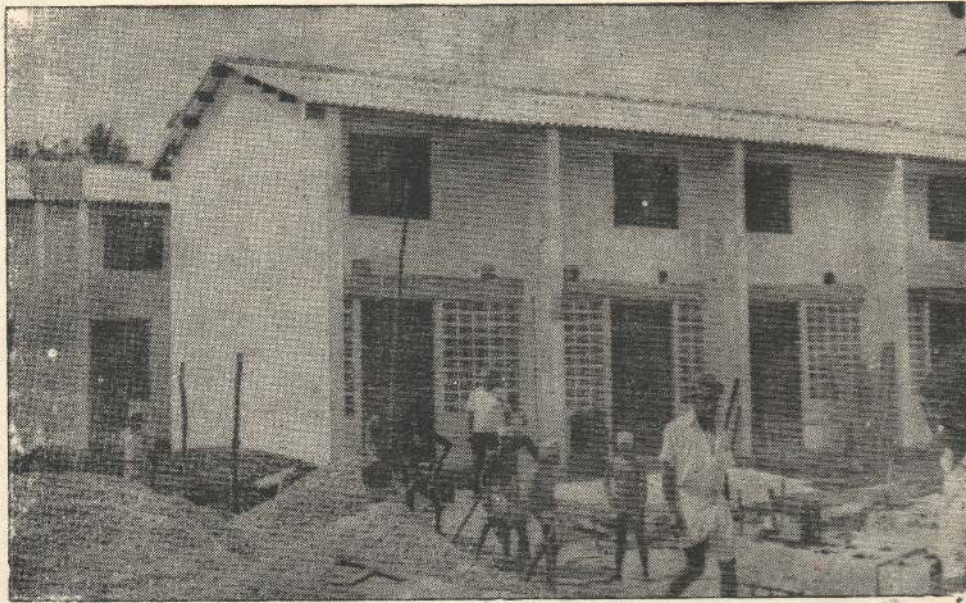

Low cost Flat at Tharakkulam, Jaffna

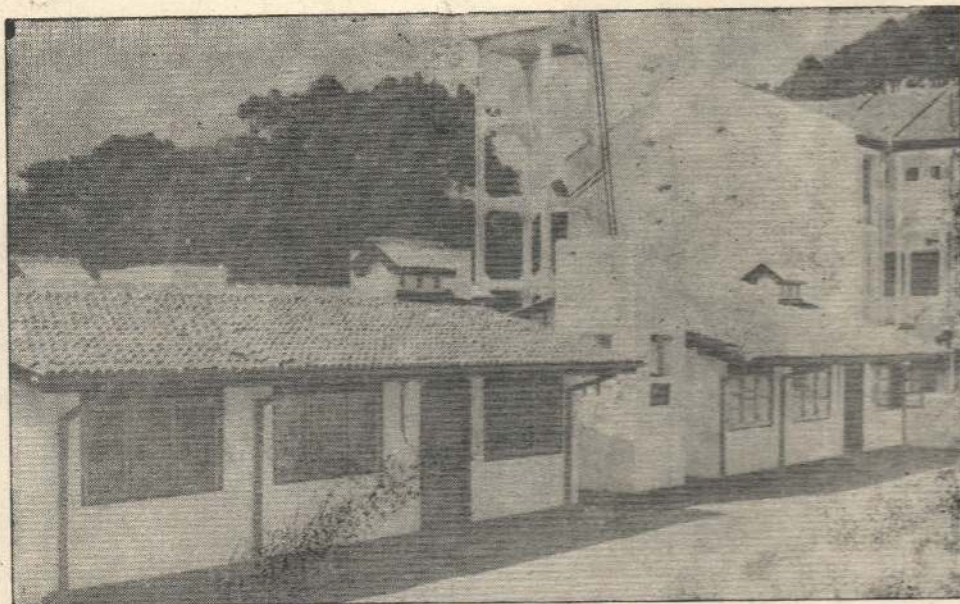

Six Public Servants Quarters at Forest Lane, Jaffna

The other works of note that are under construction by this office are as follows:-

1. Magistrates court, Kilinochchi	Rs. 1,350,000/-
2. Augmentation of water supply, Point Pedro Hospital	Rs. 575,000/-
3. Auto Exchange Building, Kilinochchi —	Rs. 390,000/-
4. Magistrates Bungalow, Point Pedro —	Rs. 370,000/-

All the above works are expected to be completed by the middle of 1981 and including other minor works; it could be said that construction works costing about Rs. 50 million would have been undertaken from 1978 for a period of 3 1/2 years, by the Jaffna South District Engineer's Office of the Department of Buildings. This could easily be considered as a significant achievement towards the development activities of the Jaffna District.

BUILDING MATERIALS CORPORATION

The Building Materials Corporation falling under the purview of the Ministry of Local Government Housing and Construction has its head office in Colombo with a number of branches and sales depots all over the Island. The most important role played by this Corporation is to help the house-builders in supplying them with the required building materials. As far as Jaffna District is concerned the Corporation plays pivotal role among the house-builders, Industrialists, Government Departments and other Organisations in satisfying their needs of building materials as well as tools and implements.

This Corporation has contributed largely to the expeditious implementation of the development proposals of the District viz; Electoral Housing Schemes started by the Ministry of Local Government, Housing and Construction on the directive of the Hon. Prime Minister. Some of the major housing schemes have been identified in the electorates of Udupiddy, Kayts, Vaddukoddai and Point Pedro where more than 50 houses are planned in each electorate. Almost all the building materials required for these houses are being supplied by this Corporation. In addition the Corporation also helps a number of Government Departments, Corporations, Boards and Local Bodies to obtain their supplies of building materials and related service items.

Jaffna is one of the few districts where private house-builders have burgeoned. These builders and other industrialists are being served by the Corporation to get their building materials quickly.

The maximum monthly sale recorded for the year 1976 was Rs 218,950.96 and the recent sale, for the month of January, 1980 recorded a figure of Rs 1,831,379.80. This difference in sales volume indicates the promotion of sales by the Corporation which has resulted in more materials being supplied to schemes formulated by the Government for the accelerated development programme of this District.

DEPARTMENT OF HIGHWAYS

About 21 years ago at the time of integration of the former Territorial Civil Engineering Organisation with the parent departments most of the roads in the District were in a dilapidated condition, mainly due to the maintenance and improvements of roads being handled by Engineers and Technical Staff who had not had prior experience in Highways Engineering. This was a consequence of the formation of a hodge-podge Civil Engineering Organisation termed the T.C.E.O.

2. Since the time of the Department of Highways taking back the roads, most of the damaged roads have been rehabilitated. Besides the existing roads being repaired, several miles of roads have been newly metalled and tarred and several stretches of trunk and main roads have been widened or resurfaced. A number of failing structures on the roads have been rebuilt and widened.

3. It is programmed to improve some important junctions, widen roads, raise low lying sections and ease had curves on several roads during the next three years.

4. It is confidently anticipated that work on the Mahadeva Causeway that forms the second road link between the peninsula and the mainland will be recommended very early after a lapse of nearly a quarter century and is expected to be completed before the expiry of term of the present Government. The Mahadeva Causeway is situated in the Jaffna District at the North Western end of the Elephant Pass lagoon. Work was commenced on this scheme as far back as 1937 when the gap was 13,700 ft. Work was suspended in 1956 and remains so ever since. The present gap is 3,300 ft. Subsequently the

National Salt Corporation objected to the reduction of this gap as it feared that it might affect salt production at Elephant Pass.

An exhaustive study of the project was made by the Central Engineering Consultancy Bureau in 1975 which was established that the project is feasible and in order to allay the fears of the Salt Corporation it had proposed that the existing gap be closed with a vented Causeway and a bridge of span 350 ft. which would more than meet the requirements of openings necessary for the Salt Corporation.

The distance between Jaffna and several points in the mainland will be reduced as indicated below:

Station	Distance by road as at present	Distance via Mahadeva Causeway
1. Mannar	142 Mls.	70 Mls.
2. Vavunikulam	72 Mls.	52 Mls.
3. Theniyankulam	80 Mls.	45 Mls.
4. Murukandy Kulam	61 Mls.	47 Mls.
5. Ambalaperumal Kulam	62 Mls.	44 Mls.
6. Vannerikulam	64 Mls.	33 Mls.
7. Akkarayankulam	59 Mls.	40 Mls.
8. Poonakary	55 Mls.	21 Mls.

A few other major highways development works that are proposed to be taken up during the next three years are :—

(i) Widening and improving the Kandy—Jaffna Road	47-50 Mls.
(ii) Widening and improving the Jaffna—K.K.S. Road	11-50 Mls.
(iii) Widening and improving ten Agricultural and Fisheries roads in the District	99-31 Mls.
(iv) Widening and improving the Jaffna—Mannar Road	37-50 Mls.
(v) Improvements to five main roads in the Jaffna peninsula	71-75 Mls.
(vi) Improvements to six (6) class (c) roads that are important bus routes	41.14 Mls.

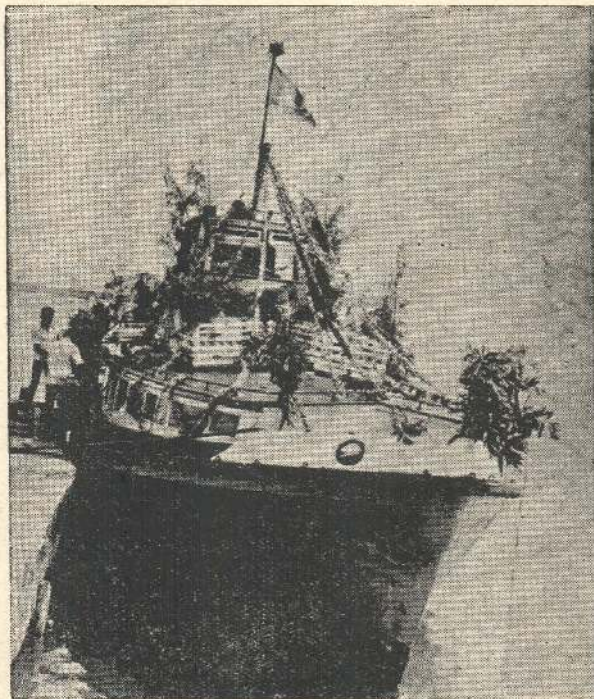

*Inaugural run of "Manimehalai" on Kurikadduvan
Delft Service.*

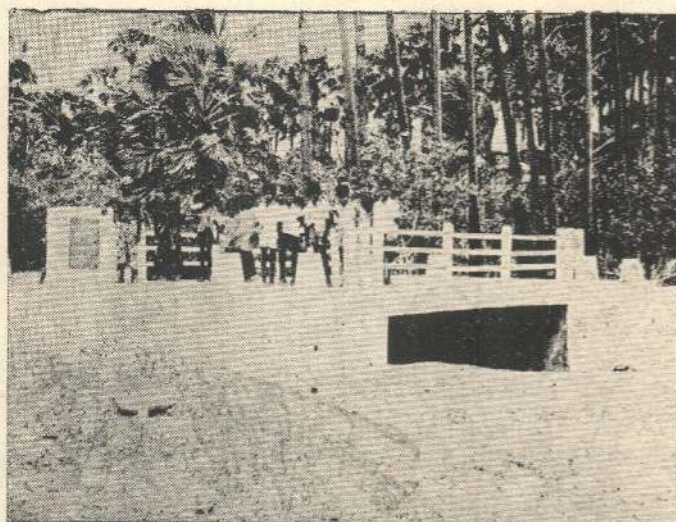

Rural Bridge at Velanai

NATIONAL WATER SUPPLY AND DRAINAGE BOARD

Northern Region

Introduction: Northern Region comprises Jaffna, Vavuniya, Mullaitivu and Mannar District with 14 electorates. The Regional Manager's office Northern Region is situated at Kilinochchi. The planning, investigation, preparation of preliminary designs of small to medium size water supply and sewerage schemes are its functions. Construction of major and minor water supply schemes are done either through direct labour or on contract. Supervision of all such works are done by the site officers.

2. The operation, and preventive maintenance of all water supply schemes maintained by the Board and Technical assistance to schemes maintained by the local authorities within the Region are also within the Board's purview.

4. Progress from July 1979 to January 1981.

The details of water supply schemes (UNICEF assisted) are as follows ;

Scheme	cost	Present Position.
1. Vaddukoddai (UNICEF)	350,000/-	in operation
2. Velanai do	460,000/-	in operation.
3. Arali - South do	333,000/-	Ready for operation
4. Watharvathi. do	550,000/-	Ready for operation
5. Chunnakam. do	645,000/-	nearing completion
6. Valvettithurai do	1,360,000/-	work in progress
7. Kayts do	610,000/-	do.
8. Kanpollai Model Village.	260,000/-	Ready for opening
9. Kanpollai Surface drainage scheme	1,300,000/-	Ready
10. Kaladdy water supply	224,650/-	in progress

The objectives of any water supply scheme are:-

- to supply safe and wholesome water (uncontaminated and free from poisonous substance, excessive minerals and organic matter) to the users.
- to supply water in adequate quantity.
- to make water readily available to the users in order to encourage personal and household hygiene.
- to supply adequate water at reasonable price.

3. Jaffna District is divided by a stretch of lagoon water spread over an area of 30 square miles. The Peninsula is flat and due to the prevailing geological conditions, water for domestic and agricultural purposes cannot be impounded in large surface reservoirs for use during the period 7 to 8 months of the year. Due to the non-availability of adequate water in all the water supply schemes within the Peninsula intermittent supply is given for drinking and cooking only.

4.2 Jaffna water supply scheme (augmentation)-

It was decided at the conference held at the Jaffna Municipality chaired by the Hon' Deputy Minister of Local Government, Housing & Construction in Oct' 79 to augment the Jaffna Town water supply scheme. Construction work commenced in December, 1978 and to be completed by March, 1981. The work got delayed due to heavy rains in 1979 and non-availability of explosives. The estimated cost of the project is Rs. 775,000/-

4.3 Kilinochchi major water supply scheme-

The estimated cost of the project is 8.3 million. The Public of Kilinochchi and its suburbs generally depend on wells and irrigation

channels for their water. This is not available during drought period. Construction of pipe borne water supply schemes consisting of slow sand filters and 150,000 gallons capacity water tower is in progress and scheduled to be completed at the end of 1981. This scheme is designed to meet the demands of the entire public and institutions at Kilinochchi and Paranthan.

4.4 Point Pedro, Chavakachcheri Market Town

Projects - This is a U.S. Project. The necessary investigation have been carried out by the U.S. Aid Scheme with the assistance of the Water Resources Board and National Water Supply and Drainage Board. It is programmed to commence work during the second quarter of 1981.

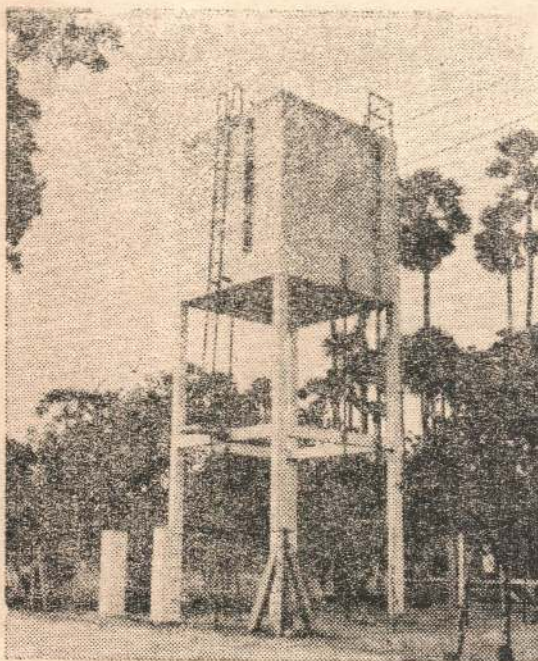

*Water Supply Scheme
Water Tank, Vaddukkoddai*

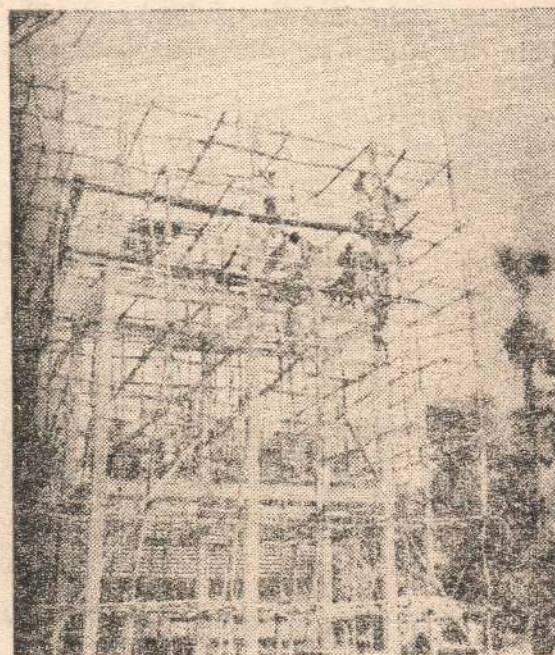

*Chunnakam Water Supply Scheme
Building Under Construction*



*Low cost aided self help Housing Units at
Thoppukadu—Karainagar.*

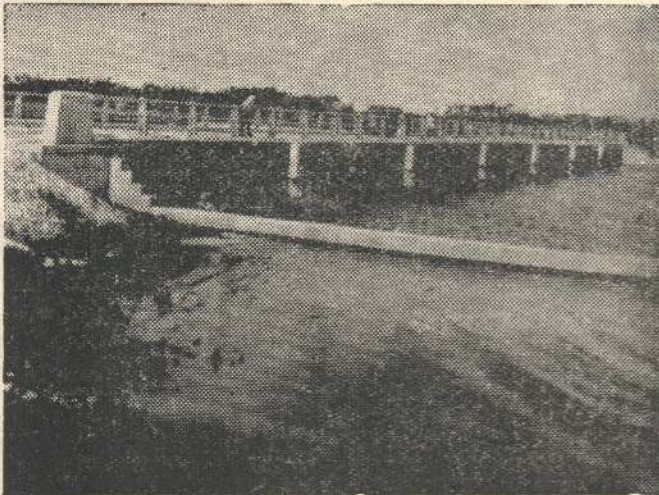

*New Bridge at Arali —
over Valukkai Aru*



*Water Supply Scheme—Pump House
Vadukoddai.*

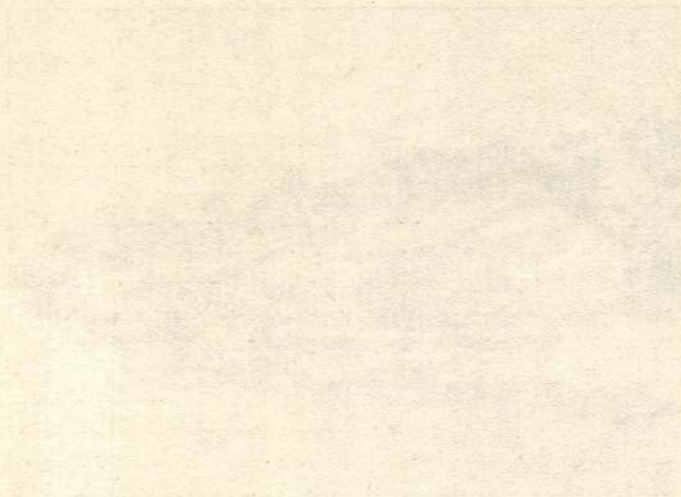

Low cost aided self help Housing Units at
Thompson-Kelley.

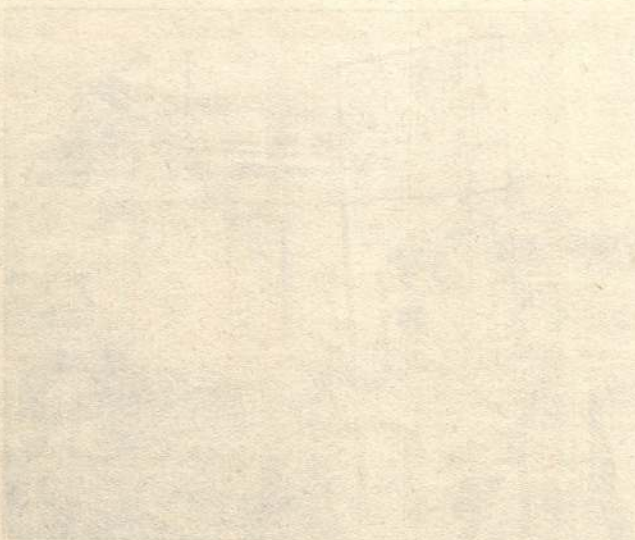

Water Supply Scheme—Pump House
Vachokodai.

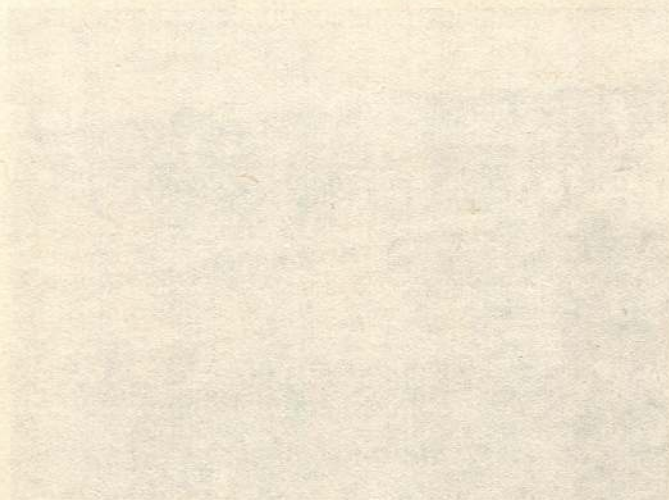

New Bridge at Arali—
over Vallikol Ave

Law Enforcement, Public Order & State Security

JAFFNA POLICE DIVISION:

Policing:

Crime: Considering the over-all picture of crime in the division, there is a significant drop, particularly in offences against persons. Even in property crimes, there has been a sharp decrease in arson and mischief. Robberies and thefts too have considerably decreased. The comparative crime figures for 1977 & 1979 are as follows:

1977	1979	1980
3160	2128	2508

Investigation: About 95% of the offences against persons reported have been successfully solved. In property offences the percentage remains around 30 - 35%. This is fairly a high rate of success even by international standards. Taking into consideration the various difficulties that the policemen have to face in this division including that of language, it is indeed a very high rate of success for the division.

Crime Trends: More crimes are now being reported to police with a better climate of police public relations now prevailing. There is an increasing trend in crime in the current year

The inflationary trends in the country too have been contributory to this trend. This has resulted in the distorting of the real picture of property crimes reported.

However, with several gangs of criminals operating in the division being now in prison or custody, organised crime in the division is well under control. This has resulted in several crime free days in the division with Jaffna Head Quarters police station topping the list. On 14 days in May not a single grave crime had been reported at the Jaffna Headquarters Police Station.

Police Emergency Service: A Police Emergency Service has been started during the past few weeks on an experimental basis. This is an emergency service on pedal cycles. Police officers on bicycles patrol the town area within the M.C. limits of Jaffna. They are on radio communication with the Jaffna Headquarter police station and could be rushed to any place within this limited area in an emergency within several minutes. Although this was originally started as a preventive patrol, their services are now available to the public who contact the Jaffna Police Station in an emergency. Depending on the success of this experiment, it is hoped to extend this service to the other areas within the Municipal Limits as well. An emergency telephone with a special number is to be installed soon.

Public Relations: In the latter part of 1979 a Police public relations campaign was launched by the police. Several public meetings were held in different Police station areas and through this means, a dialogue was established between the police and the public. The public reacted to this approach with a tremendous response. Up to now, on 41 occasions they have assisted the Police either by apprehending criminals or by recovering property or doing both. The value of property recovered by members of the public is worth more than Rs. 50,000/-. They have also helped the police with information on a number of occasions leading to the recovery of property, the value of which amounts to more than 1 1/2 lakhs of rupees.

Members of the public have expressed their good-will towards the police by this and various other means. The expression of this good-will was significantly noticeable during the Thai Pongal festivals this year when several

police stations received plate full of Pongal. This is something that the police men will always remember with gratitude.

Police-public Relations Committees have now been formed to strengthen this relationship further. Prominent members of the community have been invited by the police to serve on these committees and they are functioning on an experimental basis. These committees provide a permanent forum for exchange of views between the police and the public and is designed to narrow the communication gap and promote a healthy dialogue. They form the nucleus for consultation of law and order problems and policing of the respective police station areas and function as Consultative Committees in this respect. They have already proved their worth during the recent New Year celebrations. These New Year celebrations were organised by Police Public Relations Committees in each Police station area and they were a grand success not only in bringing closer relations between the police and the public but also in preventing crime for the division, in that not a single crime was reported in the division on this day. Besides this the committees are active in many other ways. They are now establishing Vigilance Committees and have been responsible for even settling minor disputes.

Buildings:

The Police Station complex at Jaffna with 21 garages and 44 married quarters for P.S.S. & P.C.C. has been completed and handed over. This complex has been constructed at a cost of Rs. 5,000,000/-.

At Point Pedro new quarters have been constructed for the O.I.C. A new singlemen's barracks too has been constructed.

At Kayts a new police station complex is to be constructed at a cost of Rs. 750,000/-. The work in this connection is now in progress.

About 3 acres in extent has now been acquired for construction of a new police station complex for Pallai.

A separate office and a bungalow for the D.I.G. Northern Range are now under construction. This building is nearing completion.

Communications:

Jaffna Police Division is now installed with a new radio communication net work. With the establishment of this new net work, it has now been made possible to start an Emergency Police Service even though on a limited operational nature.

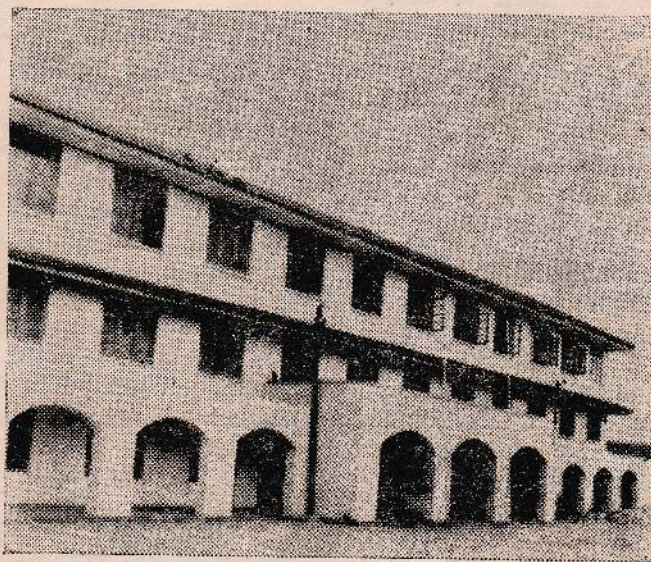

Police Station Complex—Jaffna



Houses in Jaffna Electorate under 20 Houses per Electorate Scheme—at Navanturai



*Houses at Colombuturai, Jaffna under 20 Houses per Electorate Scheme.
Completed in a record time of 18 wks. by Dept. of Buildings*



*First Low cost aided self help Houses at
Pommaively—Jaffna.*



*Tractors Loads of Sand—unloaded at
Reclamation site, Navanthurai*



Low Cost Five Storied Flats at Gurunagar

Industry

CEYLON CEMENT CORPORATION

After the advent of the new Government in July, 1977 and after the new Chairman assumed duties on 8th August, 1977, development at Kankesan Cement works took a dynamic turn. As figure would show, apart from the stage III project, in the running plant alone realistically more employment opportunities were afforded to not fewer than 637 new recruits of all categories. The employees are most appreciative of the continued efforts of the New Chairman in the interests and welfare of the organisation and workers as well.

Strength of Employees:

Categories

Executives	...
Technical & Supervisory grades.	...
Clerical & allied	...
Manual and Manipulative	...
Casual & Temporary (all grades)	...
Trainees (all grades)	1. Permanent ...
	2. Others ...
Contract basis	...

July, 1977

May, 1980

29	...	38
80	...	107
85	...	94
772	...	1,059
54	...	229
10	...	24
51	...	163
Nil	...	04
<u>1081</u>	...	<u>1718</u>

It is noteworthy that all National Apprentices about 55 in number who completed their training and about 100 employees' children have been made permanent during this period.

More about Cement Factory:

The period from 1977 can be considered as a period of outstanding achievement for the Kankesan Cement works which now employs the largest number in any single Institution in the peninsula. After the advent of the Government and at the time the new Management took over in August, 1977 discontentment and frustration that had existed among the workers disappeared. In spite of all obstacles during the short period, cement production at Kankesan Cement works has been well enhanced. The cement blackmarket which flourished benefitting a few blackmarketeers has been completely exterminated with the introduction of the Home Delivery Service. The introduction of masonry cement with effect from May, 1978 is a boon

to poor house builders because it cuts down building expenditure considerably. The demand for masonry cement is steadily increasing day by day. The concrete department which was closed down during the past regime has now been reorganised profitably. It is hoped if feasibility studies about changing over to coal firing instead of fuel are successful manufacturing costs of cement can be brought down considerably in view of the fuel crisis.

Stage III Programme:

With the acceleration of construction work during the last few years, consumption of local cement in Sri Lanka has shown a marked increase from around 357,637 tons in 1977 to 591,797 tons in 1979. Cement consumption in the year 1980 is estimated to be around 1,200,000 tons. The consumption of local cement for the first ten months of 1980 amounts to 442,278 tons of Portland and 67,373 tons of Masonry Cement. Thus the additional

requirements have to be met by either increase in local production or imports. With clay deposits in large quantities available in the Murunkan area along with good limestone in KKS, work has commenced on an expansion programme for the KKS Plant. 1,600 tons of clinker per day capacity Kiln which could produce approximately 450,000 tons of cement per annum has been decided upon.

All Civil construction work has been undertaken by the Corporation on this expansion programme. Work is in progress on the Raw Meal Silo Pre-heater, Klin, Gas conditioning Tower, Coal Yard, Cement Silo, Limestone Yard and Crusher.

The layout and machinery are to be obtained from M/s. Klockner Humboldt of West Germany.

Pre-Calculator Programme:

A Pre-calculator, that is, a modification to the existing cement clinker manufacturing line, was proposed in latter part of 1979, and was commissioned in 1980. This modernisation of the Plant would ultimately result in enhanced production and reduce operating costs. The total cost of the project was around Rs. 15 million. High productivity due to major development work such as the above and Large repair work such as the change of Kiln tyre in 1977, is clearly reflected in the highest production recorded during the year 1980.

Coal firing

The conversion of Cement Corporation Factories at Kankasanturai into Coal firing, is another project the Corporation intends embarking on, in the near future. At present, the two Kilns are fired with furnace oil obtained from the Ceylon Petroleum Corporation and due to the constant increase in the price of furnace oil the cost of cement also has increased rapidly.

Although the conversion to Coal firing involves installations of certain facilities such as:

- (a) Coal drying and grinding.
- (b) Separation of Grit.
- (c) Collection of coal dust. and
- (d) Metering and feeding the coal;

still it will save the Corporation Rs.94 million per annum and the net foreign exchange saving would result in Rs. 85 million per annum.

With regard to the progress made in connection with the above project, fabrication drawings of auxiliary furnace from the Consultants have been received. Further developments are awaited.

Lime Kiln:

A Lime Kiln has been set up for burning lime. Limestone is burnt in this Kiln and pure quality lime is obtained. The lime produced can be made use for the following purposes:

- (a) Selling to House Builders for mortar and plastering work.
- (b) Selling to lime consuming Industries like Eastern Paper Mills Corporation, Paranthan Chemicals Corporation, Steel Corporation.
- (c) Producing Masonry Cement.

In the alternative the Kiln could be used for burning clay for production of Pozzolana cement.

PARANTHAN CHEMICALS CORPORATION

Paranthan Chemicals Corporation, established in 1956 under the State Industrial Corporation Act, is a salt-based chemical industry. It is concerned with the manufacture and sale of caustic soda and chlorine as its main products and hydrochloric acid, table salt, ferric chloride and zinc chloride as by-products. These chemicals and their derivatives are necessary for many industries in Sri Lanka for the processing and or for the production of end products which are commonly encountered in our daily life. Therefore this industry is committed to supply the needs for other industrialists and other users of chemicals in Sri Lanka.

The Production commenced on a commercial scale in 1960 and there had been a gradual increase in the out put over the years. Only one third of the country's requirement of caustic soda is met by this industry and the balance imported. The demand for chlorine has always been fully met by the Corporation. Caustic and chlorine being co-products from the plant the caustic production cannot be increased without an outlet for chlorine - which had been the main hindrance for rapid expansion of the caustic/chlorine industry in Sri Lanka, during the past years.

The development and industrial growth in Sri Lanka during the past few years necessitated increasing the production capacity of the plant from its original 5 tons/ per day of caustic to 10 tons per day of caustic. Although the full rated production has not yet been achieved due

to various constraints there had been a steady increase in the production during the past three years.

Production statistics of the main products for the last 5 years is given below.

Years.	Caustic Soda 50 % Liquor Tons.	Chlorine Tons.	Hydrochloric Acid Tons.
1975	1250.0	575.0	479.0
1976	1546.0	710.0	599.0
1977	1516.0	663.0	550.0
1978	1865.0	1156.0	668.0
1979	1723.0	1274.0	1044.0
1980 up to October	1382.0	1207.0	826.0

These production achievements inspite of the obsolete cell technology adopted at the factory have been realised due to proper utilization of the available facilities and effective Management.

The increased demand forecast during the coming few years requires further expansion of this industry. A proposal to set up another plant with a capacity to produce 10 Tons caustic per day is now under consideration. Further, improvement to the factory at Paranthan by adopting better cell technology is also being viewed.

Development during the last three years

Production of chlorine has been increased to meet the requirement of the expanded paper industry.

Production of Hydrochloric acid increased to substitute imported sulphuric acid, thereby saving Rs.2 million annually for Sri Lanka.

Production of Caustic Soda increased thereby saving Rs. 3 million in Foreign Exchange.

Additional employment for about 100 found for the last three years.

Rs. 3 million spent for the construction of quarters for the employees during the last three years.

Programme of modernisation of the factory is being carried out.

INDUSTRIAL DEVELOPMENT BOARD

1. Objectives of the Industrial Development Board of Ceylon:

- To assist in the encouragement, promotion and development of small scale Industries in Sri Lanka.
- To provide advisory services and facilities needed by the Small Scale Investors including the provision of credit, marketing and managerial advice.
- To provide a wide range of technical consultancy services which smaller firms may not be able to afford themselves, more particularly in the introduction of appropriate technology for modern small scale industries.
- To promote the industrial use of local raw-materials and utilisation of waste products.
- To assist in the development of industries on a dispersed basis in the regions and away from the city.

For the successful implementation and realisation of its objectives, the activities of the Industrial Development Board are organised into 10 main functional divisions.

The Implementation programme at the Regional level comes within the purview of the 9 Regional Offices covering 24 districts. The Regional Offices of the Board coordinate the

services of the functional divisions. The technical staff attached to these offices help industrialists with their technical problems in the field. The respective divisions at head office offer the technical assistance and advice. These offices render such assistance as preparation of project reports, guidance in obtaining approvals and other activities related to industry.

The Regional Office (Northern Region) of the Industrial Development Board is housed at the National Housing Secretariat, Jaffna. This office covers four districts namely Jaffna, Vavuniya, Mannar and Mullaitivu.

Performance 1977 — 1979

- a) Approvals were obtained for new industrial units numbering 66 from the Ministry of Industries and Scientific Affairs within the District.
- b) Credit facilities were recommended to 93 Industrial units for the establishment of new industries, purchase of necessary machineries, construction of building, purchase of raw-material etc. within the District under the IDB/PB/BOC Special Credit recommended was scheme for small scale Industries. The total amount Rs. 12,693,900/-.
- c) Assistance were given to 168 industrial units within the region on the following:
 - (i) Establishment of industries;
 - (ii) Assistance in obtaining approval from the Ministry of Industries and Scientific Affairs for the new industries.
 - (iii) Assistance in obtaining credit facilities;
 - (iv) Technical assistance;
 - (v) Management advice.

Installation of Bio Gas Units:

Assistance and necessary advice were given by the Regional Office, Jaffna for the setting up of Bio Gas units within the District.

1. No. of Bio Gas units installed and functioning within the District; 04
2. No. of Bio gas units under construction 02

Industrial Estate-Atchuveley:

Ready built factory accommodation with services is available at present at the estate for 36 factory units. All units are allocated. (12 units were handed over during the period 1977 - 1979) Additionally there is an extent of approximately 35 acres of vacant land at the estate. The proposal is to develop this land in stages and allocate lots each half an acre in extent to industrialists who will be permitted to construct buildings to suit their own requirements - at own cost. (IDB will make the initial investment on provision of required infrastructure facilities such as power, water supply, sewage and industrial waste disposal for the lots to be allocated. The land along with the services would then be leased out as 'Developed Plots'. Selected industrialists will be allocated the land on long lease).

Industrial Exhibition:

An exhibition and demonstration organised by the Lion's Clup of Vaddukoddai in collaboration with the Industrial Development Board and the Jaffna College, Vaddukoddai from 3rd to 8th March, 1980.

Common Services Centre, Jaffna:

It is proposed to open a common services centre to cater to the requirements of the industrialists in Jaffna District, under the World Bank Aid Scheme. Site for this common services centre is selected at Columbuthurai. Action is being taken to set up this centre and start operation in 1981.

IDB Publications:

' Karmantha ' only journal on industry is published by the Industrial Development Board in English and Sinhala. It is proposed to publish this journal in Tamil also. We propose to sell about 600 copies of this journal in the Jaffna District.

Project Reports:- Model project reports on several industries are prepared by the Head office (IDB) and published.

Kitchen hearth-fuel saving hearth:

Steps are being taken to popularise the use of the kitchen hearth. The Industrial Development Board of Ceylon introduced this, which would reduce the consumption of firewood.

Development of New Units - 1980.

Target for the year : 48 Units.

Actual progress for the

year (up to : October '80) : 27 Units.

Assistance in various fields Recommending approval of Industries to the Ministry of Industries and Scientific Affairs, preparation of feasibility reports, Technical Assistance and information. With our assistance the following Five (5) Units have commenced commercial production of Exercise Books, Aluminium Holloware, Aluminium Castings, Washing Soap and Brassiers.

Development of Existing Industries.

Target for the year : - 48 Units.

Identified and work : - 20 Units.

in Progress

Recommendations for approval to the Ministry of Industries & Scientific Affairs to set up New Industries;

Applications received :- 11

Applications recommended :- 11

Approval granted :- 02

Seminar

Organised and conducted an Industrial Seminar in collaboration with the Lions Club of Jaffna and the Engineering Division of the Department of Labour for the benefit of existing Industries and for the new Entrepreneurs.

About 100 industrialists participated in the Seminar and benefitted.

Transport

a commendable performance during the very short period of two years of its existence.

Vehicle position:

This region was consistently neglected in the matter of bus allocations during the past several years. It was only after the present Government was elected to power in 1977, that new buses started flowing into the bus fleet of the region. In all 102 new buses and 58 reconditioned buses have been added to the bus fleet of the region. The arrival of 25 new buses in one convoy in November, 1979 was a unique occasion in regard to Government's attitude to those in the Northern Region. This was followed by the arrival of a further 26 buses up to the end of June this year. The second batch of buses was handed over by the Hon. Minister of Transport & Transport Boards. It is on record that this was the first time that a fleet of buses, amounting to one third of the total fleet of the region was sent as new vehicles to any region.

NORTHERN REGION TRANSPORT BOARD

The decentralisation of transport services in 1978 under nine Regional Transport Boards and within of the creation of the Northern Region Transport Board was of great help to an under developed area like the Northern Region which has remained neglected for the past several years. Decentralisation has removed some of the worst features of over centralisation and the new Board is now in a position to handle the local transport problems much more effectively than under the former centralised set up. Opportunity for local responsibility, initiative and participation has generated a new awakening among all the members of the management and the work force and the region has recorded

New services / extensions:

During the last three years 13 new services and 13 extensions have been inaugurated. These services have helped to ease the load factors on routes in heavy pressure areas and also to meet the demand for capacity arising out of the increased traffic in the region.

Operational performance:

During the period under review the N.R.T.B. has made good progress in regard to certain vital aspects like the number of buses operated, kilometres operated, passengers carried etc. The following statistics very clearly indicate the performance of the N.R.T.B. during this period.

	76/77	77/78	78/79	79/80
1. No. of Buses operated.	218	210	237	249
2. Kilometres operated.	21.6 M	21.4 M	25.4 M	26.85 M
3. Passengers carried	60.3 M	61.9 M	61.1 M	75.39 M
4. Revenue earned.	38.7 M	40.2 M	51.8 M	64.43 M
5. New service and extensions inaugurated.	06	03	17	11

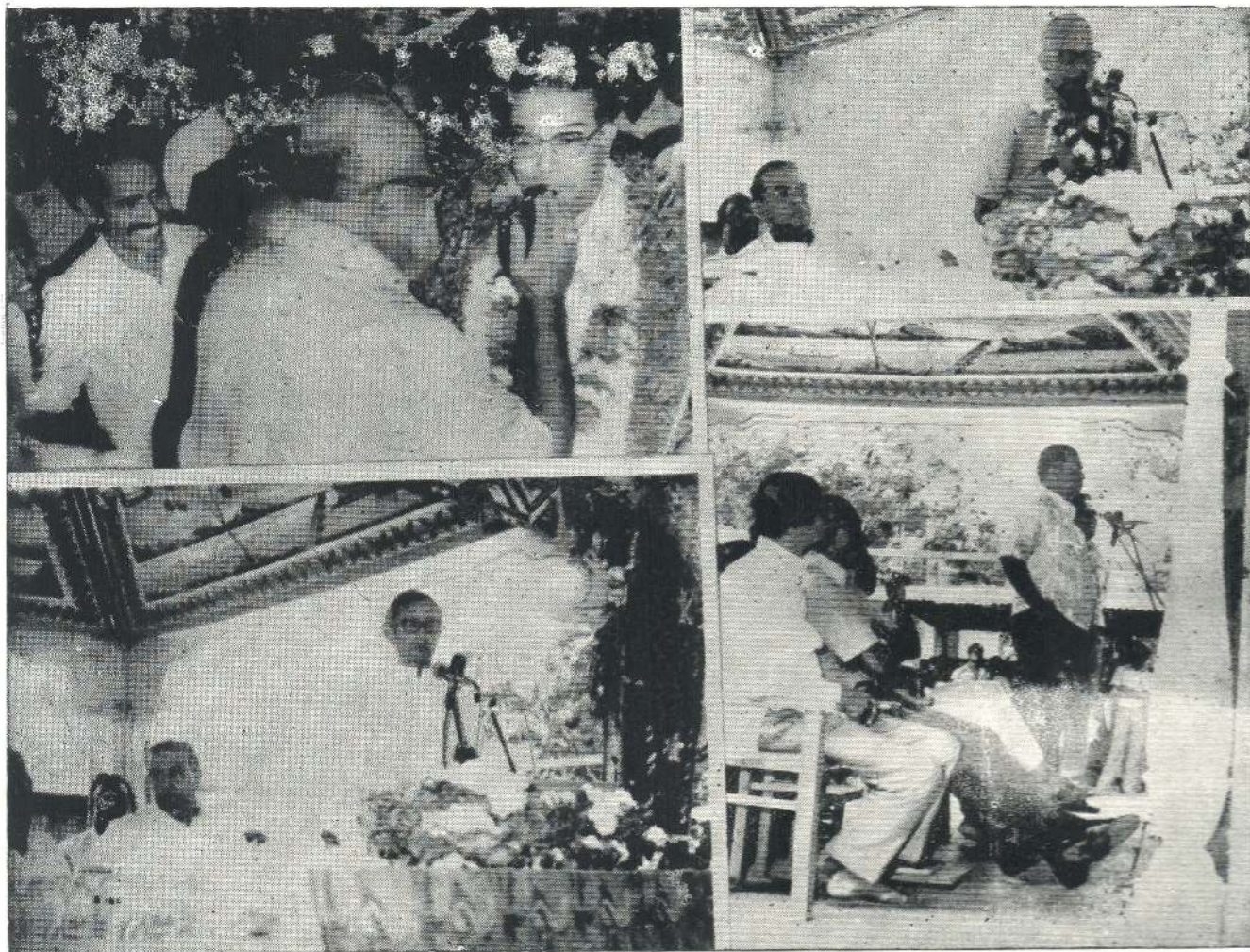

Hon. M. H. Mohamed, Minister of Transport addresses the meeting at Jaffna Bus Stand after presenting the fleet of Buses

It is significant that the N.R.T.B. was not only able to increase the quality of services extended to commuters but at the same time, was in a position to make reasonable profits during every year of operation since decentralisation. The profit in the year 1978 was Rs. 2.4 M Rs 2.9 M during the first half of 1979. This profit helped to cushion the heavy losses incurred during the second half of 1979 due to the unprecedented fuel price hike in January, 1980. Since the introduction of new fare surcharge scheme in March 1980, this region was once again able to show profit.

This profit would have been over a million rupees each month, if not for another fuel hike introduced in June, 1980 amounting to 50%

increase in the price of fuel. The operation of private vans also affected the revenue.

Engineering:

The engineering division for the period under review has not only attempted to meet the daily time table requirement of the vehicles but also made a concerted effort to increase the reliability of our vehicles and eliminated to a great extent, if not completely, the problem of recurrent failures and wayside breakdowns. The standard of maintenance was improved by resorting to effective supervision and rigid inspection of all maintenance work. The staff, especially supervisory officers, was given refresher courses wherein their technical and supervisory skills have been updated. The net result of all these is clear from the following statistics:

	1978/79	1979/80
Effective No. of buses operated.	237	249
Percentage of Eng. lost klg. due to maintenance causes.	10%	9.1%
Kilometres operated per failure per bus.	1356	1612
Percentage of buses operated on T. T. R.	79.3	87.0
Percentage of buses operated on lect.	74.0	84.1

Another aspect that received much attention is the conservation of fuel. All aspect of maintenance affecting fuel consumption were attended to, with extreme care and improvements effected.

Development:

Tangible steps have been taken to expand the infra-structure of the Board to meet the growing demand. Work is in progress on the construction of a new depot at Mannar, the estimated cost of which is about Rs 6 million. Tenders have been called for construction of a 50 bus depot at Kilinochchi, and the estimated cost is about Rs 6 million. Steps have been taken to acquire land at Keerimalai and Velanai for the construction of new depots.

Work has also progressed satisfactorily on the establishment of a body overhaul shop at Mallakam. The decision to put up this body overhaul shop is a dream, come true for the people of the North.

To improve commuter comforts, the existing facilities at Jaffna, Kilinochchi, Vavuniya and Mullaitivu have been improved. In the case of Jaffna, construction of a Central Bus station at a cost of about Rs 3 million, is under consideration. At Kilinochchi and Mannar, new bus stands are expected to be constructed shortly and in the case of Mannar, work is expected to commence this year to provide modern terminal facilities. A proposal to build a bus stand at Mullaitivu is also ready.

Power & Energy

CEYLON ELECTRICITY BOARD

Some of the highlights of the development work carried out by the Ceylon Electricity Board in the past 2½ years in the District were the Rural Electrification Schemes. These schemes were being financed under the Decentralised Budget and Asian Development Bank.

Rural electrification (Development) Schemes completed in the past 2½ years up to Nov. 1980 under Decentralised Budget:

Electorate		Cost
1.	Kayts	1,776,905.00
2.	Manipay	309,158.00
3.	Udupiddy.	948,355.00
4.	Nallur	67,191.00
5.	Kankesanthurai	1,346,546.00
6.	Vaddukoddai	194,239.00
7.	Kopay	509,674.00
8.	Chavakachcheri	859,460.00
9.	Point Pedro	637,836.00
10.	Kilinochchi	1,447,633.00

R. E. scheme (Development Schemes) in progress and proposed to complete before the end of 1980. — Funds allocated under DCB and ADB.

A. Under D. C. B.

1.	Kankesanthurai	198,470.00
2.	Udupiddy	897,525.00
3.	Point Pedro	1,482,600.00
4.	Kilinochchi.	2,030,700.00
5.	Chavakachcheri	—
6.	Manipay	—
7.	Vaddukoddai	226,000.00
8.	Kayts	198,923.00
9.	Nallur	147,181.00

District Priority

1. Kilinochchi	...	300,000.00
2. Kopay	...	883,000.00

B. Under A. D. B. (Proposed to commence in 1981 and to be completed before the end of 1983.)

1. Chavakachcheri
2. Kankesanthurai
3. Kayts
4. Kilinochchi
5. Kopay
6. Manipay
7. Point Pedro
8. Kilinochchi

Other items of work carried out from the funds allocated under the Decentralised Budget:

Conversion of ordinary lamps to Fluorescent Lamps at Jaffna Kachcheri.	Rs. 7,000/ =
Provision of electrical installations at Automatic Telephone Exchange, General Hospital, Jaffna.	20,236/ =
Supplying and installing 2 Nos. Air Conditioners for Automatic Telephone Exchange at G. H., Jaffna.	44,850/ =
Installation of 25 Nos. Street Lamps at Kondavil R. E. Scheme, Kondavil V. C.	11,197/ =
Internal wiring for Milk Collecting Centre, Thinnavelly.	17,740/ =
Provision of electricity supply to Water Supply Scheme, Milk Collecting Centre, Thinnavelly.	22,100/ =
Providing temporary lighting at Hatchery, Atchuvally.	10,530/ =
Internal wiring for Hatchery, Atchuvally (work carried out pending payment).	9,950/ =

Post & Telecommunication

The Postal Services in the District have made considerable Progress since July, 1977. The details are as follows in brief

1 Electorate	2 No. of Sub- Post offices opened.	3 No. of Sub- Post offices to which tel- ephones have been provided.	4 No. of Sub- Post offices upgraded	5 No. of Sub- Post offices to be opened	6 No. of addl. letter boxes provided.
Kayts	3	5	—	—	
Manipay	—	—	—	1	
Nallur	3	2	—	1	
Chavakachcheri	—	—	1	1	
Point Pedro	1	2	—	1	
Kopay	1	—	1	2	
Kankesanthurai	2	—	—	—	
Jaffna	1	1	—	—	
Udupiddy	1	—	—	1	
Vaddukoddai	—	1	—	2	
Kilinochchi	—	1	—	1	
					33

The cadre of postmen was also increased for the expeditious delivery of letters, telegrams etc. to areas served and to serve new areas.

DEPARTMENT OF TELECOMMUNICATIONS

The development works in the Telecommunications field in the Jaffna District has considerably improved since 1977. Proposals for major development works have finalised and are expected to be completed by mid, 1982.

12 Sub-Post Offices in remote areas have been provided with telephone facilities. Four of them are equipped with single channel VHF radio link which provides direct line telephone services from Jaffna and Kilinochchi exchanges.

Installation works on a 12 channel UHF links is in progress and on completion, all Colombo - Jaffna lines working on metallic conductors will be transferred to this UHF links to provide reliable service.

Major development in telecommunications in the Jaffna District will be undertaken in 3 phases. The first phase of this development

Indo Sri Lanka project is already being implemented and will provide adequate steady microwave channels between Jaffna and Colombo. The second phase of the project is the OCADS-II project. 1750 line exchange in Jaffna will be replaced by digital electronic exchange of 4000 line capacity providing direct dialling facilities in the Sri Lanka Subscriber Trunk dialling network. The third phase of development will involve a replacement of rural exchanges and manual board in the District by 7 electronic exchanges and four line concentrators. The foreign cost of this project will be met by the World Bank under the Rural Development (Telecommunication) project. When this project is completed, the whole of Jaffna District will be able to interdial and dial direct any other subscriber in the subscriber trunk dialling network of Sri Lanka.

The 25 lines Rural Automatic Exchange which was full for 10 years was replaced with a 50 lines Exchange in November 1980.

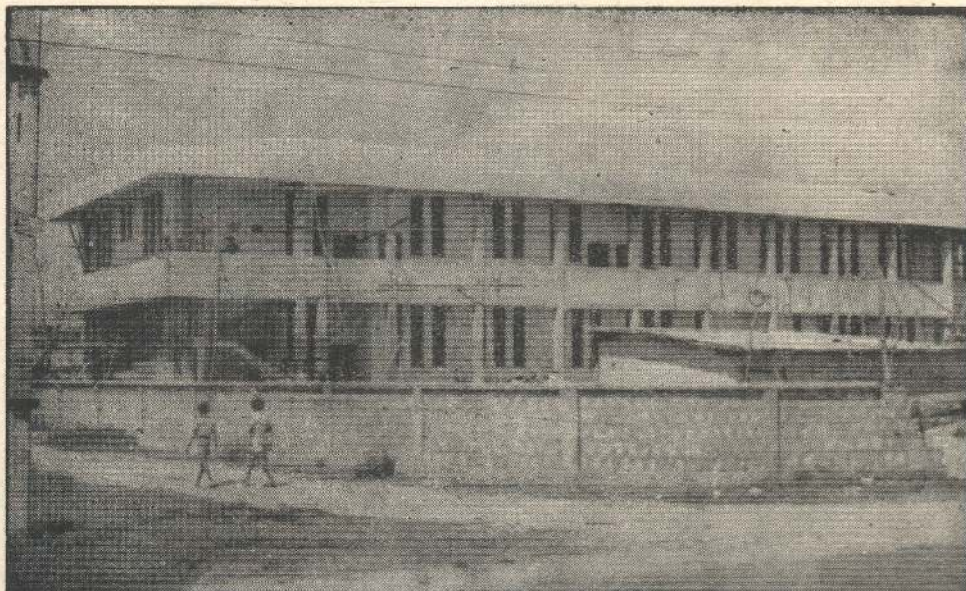

Telecommunication Group Switching Centre, Jaffna

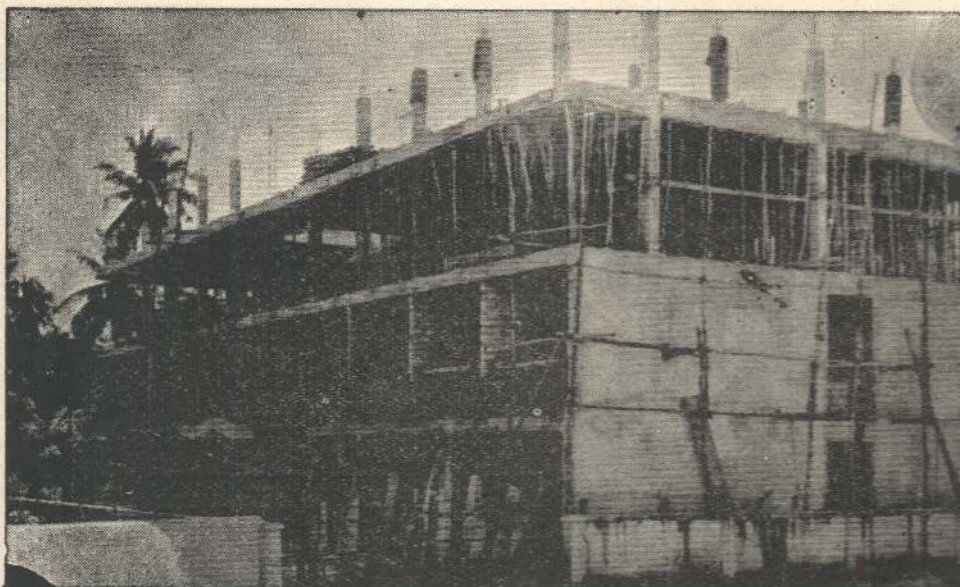

Bachelors Flats for 90 Public Servants at Forest Lane, Jaffna

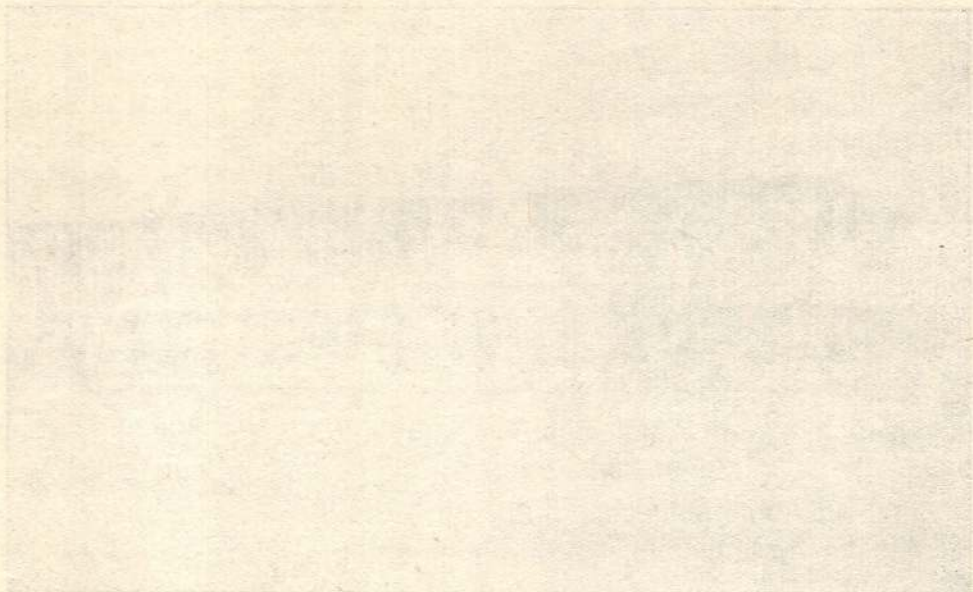

Information Group, 1911-1912

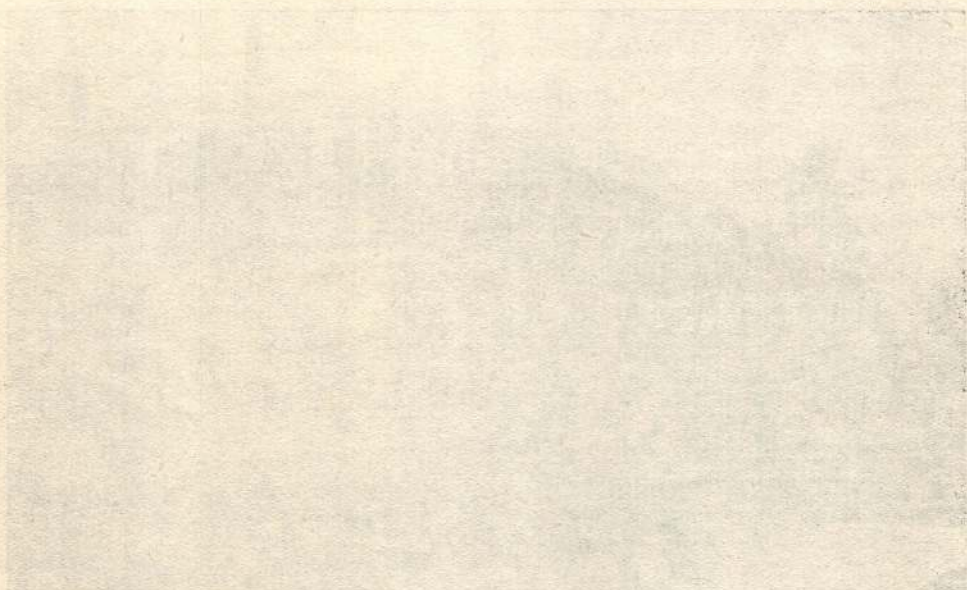

Information Group, 1911-1912

Food & Co-operatives

In April, 1977 ship S.S. "Gorviglia" was diverted with a load of 260,293 bags of flour (14,089) tons. This ship earned a despatch of over 9 days U.S. \$2,000 per day.

Earning of despatch money is a rule rather than an exception as far as Jaffna Ports are concerned, though the ports operate manually and workers carry bags from lighters which loads rice or flour from vessels anchored about two to three miles away from the shore.

The lighters too stop about 25 yards from the shore and the workers carry these bags on their heads in waist deep water from the lighters and load them into lorries.

With primitive operations, it has been possible sometimes to keep up a discharge rate of over 1,000 tons per day.

As this is a seasonal port, operations depend on many factors like weather conditions and the condition of the sea etc.

In 1977, 1978, 1979 and 1980, 14, 11, 08, and 13 vessels were diverted and it is on record that these ports had earned despatch money every year in substantial sums amounting to several lakhs of rupees each year.

The Food Commissioner is the major user of the port besides the Cement Corporation and the Ceylon National Salt Corporation.

DIVERSION OF FOOD VESSELS TO JAFFNA DISTRICT.

Jaffna District is a deficit area as far as supply of rice is concerned. Food vessels are diverted by Government to Kankesanthurai and Jaffna Ports.

These are seasonal ports. K.K.S. port operates from March to October and Jaffna Port from November to February. Of the two ports K.K.S. port is deep and could provide anchorage facilities to any vessel.

Particulars of food vessels which called over at K. K. S., Jaffna ports during the years 1977, 1978, 1979 & 1980.

1977	Name of vessel	Date of arrival	Commodity	Tonnage	
				Bags	Metric. Tons
1,	M. V. Gloria Sea	10.2.1977	Flour	88,148	6000
2.	M. V. Tong Soon	21.2.1977	Rice	67,399	4807
3.	M. V. Simalt I	15.3.1977	Flour	70,547	4800
4.	M. V. Confidence	6.4.1977	Rice	57,000	6700
5.	M. V. Gorviglia	22.4.1977	Flour	260,293	14089
6.	M. V. Gamboma	26.5.1977	Rice	43,800	3129
7.	M. V. Eastern Able	11.6.1977	Rice	60,000	6000
8.	M. V. Ydra	22.6.1977	Flour	140,181	8856
9.	M. V. Eastern Peace	6.7.1977	Flour	128,550	2915
10.	M. V. Tong Teck	30.7.1977	Rice	116,614	10827
11.	S. S. Export Commerce	25.9.1977	Flour	62,989	3987
12.	S. S. Bag-E-Karachi	12.12.1977	Rice	66,138	6135
13.	M. V. Eastern Progress	31.12.1977	Flour	154,331	3500

Name of vessel	Date of arrival	Commodity	Bags	Tonnage Metric Tons
1978:-				
1. M. V. Kota Benar	8.2.1978	Flour	51,910	3531
2. M. V. Kota Selamat	17.2.1978	Flour	73,948	5031
3. M. V. Sofia	30.3.1978	Flour	161,323	11802
4. M. V. Gay Fidelity	12.4.1978	Flour	210,553	10498
5. M. V. Lydia	30.4.1978	Rice	66,255	4756
6. M. V. Eastern Progress	23.5.1978	Flour	48,332	2850
7. M. V. Sea Eagle	3.7.1978	Flour	174,832	8703
8. M. V. Eastern Rise	23.6.1978	Flour	58,789	4000
9. M. V. Kota Melati	25.7.1978	Flour	39,810	2700
10. M. V. Kota Rakiyat	13.8.1978	Flour	103,443	7046
11. M. V. Meranti	13.9.1978	Rice	74,704	5432
1979:-				
1. M. V. Munster landers	17.3.1979	Flour	123,200	8382
2. M. V. Eastern prosper	19.4.1979	Flour	44,092	3000
3. M. V. Capetancosts	26.4.1979	Flour	149,21	1052
4. M. V. Sunsang	9.5.1979	Rice	101,500	5075
5. M. V. Eastern Peace	6.6.1979	Flour	39,613	2700
6. M. V. Penta ace	23.7.1979	Rice	97,604	4881
7. M. V. Banglar	13.8.1979	Flour	161,670	11000
8. M. V. Penta ace	26.8.1979	Rice	100,760	5038
1980				
1. M. V. Bordabekoa	7.3.1980	Flour	151,373	10299
2. M. V. Linyin.	24.3.1980	Rice	180,000	9000
3. M. V. Zak	3.4.1980	Flour	207,904	10395
4. M. V. Admiral Zajevic	22.4.1980	Flour	155,033	10548
5. M. V. Pleias	26.5.1980	Flour	161,670	10848
6. M. V. Bangplee	6.6.1980	Flour	99,924	6798
7. M. V. Soudi Fortune	11.7.1980	Flour	102,882	7000
8. M. V. Jalamayur	16.7.1980	Flour	154,312	10499
9. M. V. Bospina	23.7.1980	Flour	182,245	12440
10. M. V. Kota ria	3.8.1980	Rice	73,500	3675
11. M. V. Reunion	8.9.1980	Rice	51,914	2596
12. M. V. Rota Bekat	23.9.1980	Flour	49,000	3334
13. M. V. Iqbal Baksh	9.10.1980	Rice	123,975	11500

COOPERATIVE DEPARTMENT JAFFNA A. C. C. D. DIVISION

There are 22 Multipurpose Co-operative Societies serving about 750,000 people, through about 650 outlets. In addition to the above there are 8 Fisheries Co-operative Societies, 361 Credit Societies, 4 Hospital Societies, and other Co-operative Societies totalling 577. The Fisheries Co-operative Union exports Beche de Mer and Chanks.

There is a membership of 153,000 and the employees strength is about 3000. There are 74 lorries owned by the Co-operatives.

Almost all the Multipurpose Co-op. Societies are consumer oriented. Five Societies have powerloom textile plants.

Earlier the majority of Board of Directors were nominated. But with the change of Government, the Co-operatives were handed over to the members who elected their own Board of Directors. In the Multipurpose Societies, there are 7 elected Board of Directors for each Society.

There were educational programmes for members, Branch Committee Members, Board of Directors, women members and employees. Since half the population are females and our Multipurpose Societies are mostly consumer oriented, Women's Consumer Committees have been organized in 20 out of the 22 Multipurpose Co-op. Societies.

Particular reference is made to the following large development projects in hand by the co-operatives in Jaffna.

Fish Meal Plant: Completed and under production.

Cost	:	Land	18,851.00
		Building	262,138.00
		Plant &	
		Machinery	388,640.00
		Electricity	59,833.00
		Furniture etc	5,575.00
			835,837.00

Capacity : Takes in 15 tons of raw material per day in 3 shifts.

Production : 3 tons of fish meal per day.

Raw Materials : Mostly silver belly fish at -/60 cts per lb.

Selling price : Rs. 500/- per bag of 50 Kg.

Benefit : Rs. 20,000/- per day is earned by fishermen on the small fish which would otherwise have been thrown back into the sea.

Ice Plant : To be installed shortly.

Cost : Rs. 1,530,000/-

Capacity : 10 tons of Ice per day.

Benefit : Will ease the great scarcity of Ice in the Peninsula.

Textile Finishing Plant; To be installed

Cost : Twelve Million.

Capacity : 10,500 yards per day-48% cotton. 52% synthetic & blends.

Benefit : The Society will earn a profit of 2.4 million per annum beneficial to members.

Letters of Credit for import of machinery have been opened. The consumption for Jaffna District with a population of 7½ Lkhs will be 7 yards per head 4,930,000 yards and the Textile finishing plant will be producing 3,000,000 yds, i.e 3/5 met internally itself.

The Tellipallai Multipurpose Co-operative Society has been given approval for the production of poultry food. The project is expected to cost Rs. 1,000,000 approximately.

Palm Products Cooperative Societies

There are 18 Palm Products Societies in Jaffna District. The details of toddy sold, amount realised percentage of B. T. T. paid and the balance during the past 3 years are as follows.

Year	Galls. of Toddy sold	Amount Realised (in Lakhs)	Percentage & amt. of B. T. T. Paid to Govt.		Balance to members Tappers Society employees.
1978	33.8 Lakhs.	Rs. 254.8	15 %	Rs. 38.3 Lakhs	Rs. 216.4 Lakhs
1979	33.9 Lakhs.	Rs. 315.7	15 %	Rs. 47.3 Lakhs	Rs. 268.4 Lakhs
1980 (end of June)	17.2 Lakhs.	Rs. 190.6	15 %	Rs. 28.6 Lakhs	Rs. 162.0 Lakhs

The Chankanai Palm Products Society Ltd. is managing a toddy bottling plant. During the Palmyrah toddy season this year it bottled nearly 2½ lakhs bottles of toddy and it proposes to increase its output next season.

These Societies had been supplying toddy to the Kaithady Distillery at 200 gallons per day during the palmyrah season. It was proposed to open three low wine centres at Kankesanthurai, Kayts and Kaddaively with the help of the Palmyrah Board & Distilleries Corporation during this year. But only the low wine centre at K.K.S. functioned during this year's Palmyrah season and it is hoped that the other two centres will definitely start functioning next season.

With the increase in the price of sugar the Palmyrah Board took over 5 jaggery centres of these Societies and started producing jaggery. These Societies supplied the necessary sweet toddy for these centres. Next year these Societies propose to operate all the 50 jaggery centres which were opened earlier.

The Paranthan Co-operative Division Comprises the A.G.A. Divisions of Karaichchi, Pachchilaipalli and Poonakary.

The Thunukkai A.G.A's Division also formed a part of this division but with the formation of a separate electorate for Mullaitivu,

the administration of Co-operative Societies in the Thunakkai Division which is now a part of the Mullaitivu Electorate, has been taken over by A.C.C.D. Mullaitivu.

2. Though the number of Societies in the Division numerically is small, in all 37, in view of the area being mainly agricultural, there is much potential for Co-operative Development Activity in this Division.

3. **Multi-purpose Co-op Societies:** There are four M.P.C.SS in the division with 58 branches and 75 selling points. The Management of the Societies was in the hands of nominated directors, and they were managing these Societies according to their whims and fancies without having any regard for consumer members, being not democratically elected they felt that they were not answerable to the members. The result was that members lost interest in their Societies. Shortages from employees became heavy and funds were misused by errant Boards of Directors. This downward trend in the progress of the movement would not have been arrested if not for the timely decision of the present Government to hand over the management of the Societies to elected representatives of members. Branch committees and new Boards were democratically elected during the months of July to September last

year and Societies have now completed nearly one year under the newly elected Boards. Progress made during this year has been very satisfactory.

4. **Fishing Co-operative Societies:** There are two Societies, the Poonakari FCS and the Pachchilaipalli FCS. The latter Society is functioning very satisfactorily. It has obtained four boat loans from D.F. and has granted them to groups of fishermen, who have already repaid 50% of the loans and have qualified themselves to get the boats outright. The Director of Fisheries has also approved the granting of an additional six boats to this Society. This Society is now making arrangements to market the dry fish of its members.

5. **The Kilinochchi Electoral Development Co-operative Society Limited:** This Society was registered in 1976 with the object of undertaking the following projects:

- (a) Ayurvedic Herbs Cultivation.
- (b) Beche-de-mur Factory.
- (c) The Mulankavil Tube Well Projects

The first two projects had to be abandoned and the Society is now functioning like an MPCS supplying consumer items to its members.

6. **Milk Collecting Society:** This Society was registered on 19.9.79. The Kilinochchi Co-operative Milk Production and sales Society was opened by the Hon. Minister of Rural and Industrial Development on 29.10.79. The cost of the building and equipment amounted to 4.5 lakhs. This Society had initial set backs due to its inability to sell the milk collected. Now it has arranged to hand over its milk collection to the Jaffna Dairy Society. The collection is now about 3000 litres per day. The Society is confident that the intake could be increased to over 5 hundred litres per day within a month.

7. **Extension Work:** The extension Division of this Development of Department in collaboration with the National Co-operative

Council of Sri Lanka has launched a scheme of member Education of Co-operative Society, primarily focussing attention on the Multi purpose Co-op. Society. In accordance with this plan, the Department has drawn a programme of Seminars and Training classes to educate Board of Directors, Members of Branch Committees, Employees of Societies and the General Body of Members in Co-operative principles, methods and practices. Towards achieving this objects the Department held 33 seminars from January to July 1980.

SRI LANKA CO-OPERATIVE MARKETING FEDERATION LTD.

The Sri Lanka Co-operative Marketing Federation Ltd. came into its own on the 16th of March, 1973 as the national apex of the co-operatives with a full fledged branch office and a store in the Jaffna District. Since its inception it has built a vast stores complex capable of holding a buffer stock of 2000 Cwts. of dried chillies, 2000 Cwts. of Red Onions, 4000 Cwts. of animal feed, 2000 Cwts. of fertilizers. In addition to these, agrochemicals of known popular brands, Irrigation water pumps, hand tractors, spraying equipments, backed by adequate spare parts and after sales services are available to the farmers of the District.

During the period August/September 1977 when the normal food supply services were disrupted the Sri Lanka Co-operative Marketing Federation responded by railing 2.5 millions rupees worth of vegetables, red onions, dried fish and dried chillies to the consumers in Colombo by special trains.

The following figures will reveal the extent of the fledging apex institutions services to the farming community since 1973, and in open competition with the private sector which was allowed to import and handle Agricultural services from the year 1977.

Year		Agricultural input services.	Agricultural purchases
1973	...	453,641.00	1,544,385.86
1974	...	406,277.56	1,983,093.55
1975	...	566,876.71	1,897,144.10
1976	...	1,381,813.46	3,439,964.02
1277	...	1,214,942.72	6,821,059.45
1978	...	1,623,391.68	1,500,000.00
1979	...	1,272,112.07	1,875,000.00

It is proposed that with closer and active participation of the member cooperatives in the district and in the context of open competition from the private sector, to expand its services in Agricultural production and marketing in the coming years. "Greater and intensive

production seems to be the cogent need in these days of declining foreign assets, and cooperative production linked to cooperative marketing and distributions should be best suited to bring producer and consumer into closer relationships for the mutual benefit of both."

Finance

6. Consequent to the visit of the Hon. Minister of Rural Industrial Development to Jaffna a special financing scheme is being formulated to assist dairy development.

Expansion programme for the coming years will lay emphasis in the opening of new branches in areas where the bank could assist in the development activities.

PEOPLE'S BANK

Contributions of the People's Bank in the Jaffna District:-

This bank has a reputation for entering the most risky investment sectors in the country. Loans have been granted both to individuals and through the Cooperative societies network. Private sector lending has been quite appreciable in the past three years as the following figures show:-

Fishing	17.8 million
Housing	9.6 million
Industry	14.0 million
Business	36.0 million
Agriculture	29.6 million
Pawning	230.7 million
Aththamaru	1 Lakhs

Lending through pawning scheme is very successful in the District since it is the only source of borrowing for large majority of people who cannot find other tangible securities for borrowing.

The Bank's lending programme for the next three years in the field of development activities is as follows:-

Fishing	25 million
Housing	17 million
Industry	28 million
Business	40 million
Agriculture	35 million
Pawning	300 million
Aththamaru	2 Lakhs

BANK OF CEYLON

The most important structural change introduced during the period of the present Government was the decentralisation of control by the appointment of District Managers. The number of main branches in the Jaffna District is 8 covering the whole District. Some of the very important financing activities provided by the bank in the development field are:-

1. Special loan scheme for small Industries in collaboration with the Industrial Development Board.
2. Financing scheme for rice mills.
3. Financing of mechanised boats for fishermen in the self employment scheme formulated by the Ministry of Fisheries.
4. Financing scheme for modernisation of existing handloom industry and for the establishment of new powerlooms.
5. Special loan scheme for coconut re-planting.

NATIONAL SAVINGS BANK

During the tenure of the present Government the depositors balance in the branch sector of the National Savings Bank has increased by Rs 1842.6 million of which Rs 156.2 million or 8.5% came through the three branches in the Jaffna District namely the Jaffna Branch, Kilinochchi Branch and the Point Pedro Branch. This increase compares very favourably with the total net increase of Rs 1220.74 million for

the entire Island and Rs 52.4 million of the Jaffna District during the period 1972 to June, 1977.

The achievement of the existing three branches of the Jaffna District in the task of savings mobilisation indicates the availability of a high savings potential in the Jaffna District and the Bank proposes to explore the possibilities of setting up more branches to tap this potential for channelling the savings for national development.

Details of Savings Account—August, 1977 to June, 1980

Branches	Depositor's Balance			Number of Accounts			Staff Strength		
	as at 31-7-77	as at 31-5-80	% increase	as at 31-7-77	as at 31-5-80	% increase	as at 31-12-77	as at 31-12-79	% increase
Jaffna	50325,562	180719,720	+ 258	19,211	39,515	+ 105	18	38	111
Kilinochchi	2116,211	5255,637	+ 148	4,427	6,042	+ 36	05	09	80
Point Pedro	—	15616,983	—	—	2,938	—	—	08	—

DEPARTMENT OF CUSTOMS

52 vessels and 7 sailing vessels called at the Northern Ports and a sum of Rs. 459,044.50 was collected as Port dues for the above vessels.

Statement of Detections made for the period July, 1977 to June, 1980 in Jaffna District by Customs, Navy, Police and Army.

Year	No. of cases	Value recovered		Penalty	Proseeds
1977	81	Rs. 287972.50		366072.50	336044.51
1978	88	Rs. 681212.50		238492.00	345834.00
1979	23	Rs. 540271.00		127710.00	368552.95
1980	31	Rs. 1291553.00		61000.00	592263.00

Education

Year by year there has been a steady increase in the student enrolment together with an expansion in the range and content of the courses of study. At the same time the establishment of two more faculties is envisaged - A Faculty of Agriculture which has been approved in principle by the University Grants Commission and a Faculty of Engineering on which a special committee has already submitted a comprehensive report which has been accepted by the University Council.

The completion of the Natural Science Block in 1978 enabled the Science Faculty to move out of the Vaddukodai premises which are soon after handed back to the Jaffna College authorities. Stage I of the Arts block was also completed the same year easing somewhat the pressure for lecture rooms. However the science Faculty has to conduct some of its lectures in the main administration Building and the new Health Centre has been used since its completion in 1978 for the Office of the Dean/Science and the Dept. of Mathematics / Statistics. In October this year a Department of Education was started and this has made still more acute the need for space. In fact there is hardly any area either in the Academic Sectors or in the Non-Academic areas where burgeoning numbers and work have not imposed a very heavy strain on inadequate buildings and facilities. A dilapidated building houses the rapidly expanding library. Work is in progress on a new Library Building. But this in turn has reduced the size of the playground on a part of which this building is being constructed, and although an alternate site for the playground has been earmarked on land acquired in the neighbourhood there is as yet no financial provision for constructing a proper playground.

The cutbacks in funds will stall many of the building programmes, affecting the work of all faculties and the supporting services.

The position in regard to the major building programmes and the financial provision for them is given below;

UNIVERSITY OF JAFFNA

The Jaffna Campus of the University of Sri Lanka was established in August 1974 with the Faculties of Humanities and Science. The Ramanathan Academy of Fine Arts which had been functioning under the Education Department was brought under the administration of the Campus in December 1975 and now forms part of the Faculty of Arts. A Faculty of Medicine was started in 1978. On January 1, 1979 the Jaffna Campus became the University of Jaffna, Sri Lanka under the Universities Act No. 16 of 1978.

Initially the Campus was small in size with limited facilities and restricted range of courses. The Faculty of science functioned in a constricting location in Vaddukodai with makeshift laboratory arrangements and inadequate amenities. The Faculty of Arts was located in Thirunelvely with only a few departments. The acquisition of lands in the neighbourhood of the Campus in Thirunelvely doubled the extent of the premises and made it possible for building programmes to be initiated concurrently with the decision to site the Faculty of Science also at Thirunelvely.

Buildings	Total Estimated Cost Rs.	Funds Requested for 1981 Rs.	Funds Provided in 1981 Estimates Rs.
Medical Faculty	25,885,000	18,500,000	3,000,000
Chemistry Block	12,000,000	8,000,000	2,000,000
Mathematics & Statistics & Computer Centre	4,880,000	4,015,000	1,500,000
Library	11,000,000	5,000,000	2,000,000
Arts Faculty Stage II	14,000,000	5,000,000	
Total		40,515,000	8,500,000

DEPARTMENT OF EDUCATION

In the District of Jaffna, development in the field of education has been continuous. This development however cannot be arbitrarily assessed in terms of the money spent yearly or in the academic performance of children at Public Examinations. The social changes, the economic progress, the religious and cultural revival and the improvement in the health standards of students reflect the impact educational development has had on the district.

An attempt is made here to indicate briefly the extent to which physical facilities have been provided to meet the developmental changes in education.

The present Government since its inception has provided physical facilities to schools on a planned basis taking into consideration the principles of social justice, equality of opportunity, the current educational pattern and other phenomena such as mobility of population.

The policy of the Government is to give a sound education to every child in the country irrespective of community, creed or caste and this is being implemented all over the district. The issue of free text books to students, granting of scholarships on merit to a large number of

students at Grade 6 level, providing students hostels in popular schools, constructing classrooms, laboratories workshops, resource centres science units, primary education unit, school halls and providing water supply and electricity are some of them. Schools with A.L. classes have been equipped with Home Science and Agricultural Science units. Land has been acquired for the expansion of schools and for play grounds. Living quarters for Principals and teachers have been constructed. Every effort has been made to improve the Health and Sanitary conditions of schools.

The allocation from the D.C.B. have been utilised beneficially due to the untiring efforts of the officers in charge of school works. An estimated sum of Rs. 300 million is needed according to the Five Year development plan for Education during the period 1980-1985.

This development plan has been submitted to the Hon. District Minister for his approval.

100 items of work costing Rs.3,447,981/- were approved under continuation work and have been completed in addition to the projects undertaken in 1980. A financial performance statement of this department since the formation of this Government up to December, 1980 is given below:

Year	Allocation	Approved estimated amount.	Amount paid
1978	10,572,568.08	10,572,568.08	5,902,896.08
1979	10,841,672.00	13,388,516.58	10,533,063.24
1980	5,572,316.81	8,670,981.00	5,013,716.90

Details of completed work during the year 1978

Nature of work	No. of Bldgs.	No. of cl. rooms.	Floor area in Sq. ft.	Amount spent Rs.
1. Single storeyed building.	108	262	104,800	1,966,000/-
2. Upstair buildings.	25	73	36,500	1,926,000/-
3. Science labs.	2	—	2,800	70,000/-
4. Class rooms converted into Science rooms.	7	—	2,800	42,000/-
5. Wells.	7	—	—	28,000/-
6. Urinals	30	—	—	75,000/-
7. Latrines	51	—	—	127,500/-
8. Playgrounds	1	—	—	5,000/-
9. Water supply	1	—	—	10,000/-
10. Agricultural Unit	2	—	1,200	40,000/-
11. Home science Unit	2	—	1,600	14,000/-
12. Assembly halls	2	—	4,800	150,000/-

Details of completed works during the year 1979.

Nature of work	No. of Bldgs.	No. of Cl. rooms.	Floor area in Sq. ft.	Amount spent Rs.
1. Single storeyed buildings	161	358	161,800	4,467,650/-
2. Upstair building	61	157	71,750	4,875,125/-
3. Science labs	2	6	2,400	90,000/-
4. Class rooms converted into science rooms	13	16	49,600	95,000/-
5. Workshops	2	7	2,800	130,000/-
6. Wells	14	—	—	62,000/-
7. Urinals	142	—	—	195,000/-
8. Latrines	46	—	—	140,000/-
9. Water supply	4	—	—	53,000/-
10. Office rooms	4	—	1,700	72,000/-
11. Assembly halls	2	—	2,400	150,000/-
12. Commerce unit	4	9	3,600	47,700/-
13. Home science unit	1	2	800	6,000/-

Details of completed works during the year 1980

Nature of work	No. of Bldgs.	No. of Cl. rooms.	Floor area in Sq. ft.	Amonnt spent Rs.
1. Single Storeyed buildings	25	60	24,000	1,200,000/-
2. Upstair buildings	10	60	24,000	4,000,000/-
3. Class rooms converted into science rooms.	1	—	1,400	30,000/-
4. Wells	3	—	—	28,000/-
5. Urinals	1	—	—	3,000/-
6. Latrines	3	—	—	15,000/-
7. Water supply	2	—	—	45,000/-
8. Home science unit	2	—	1,600	50,000/-
9. Workshop	1	—	800	31,000/-

Nuffield School for the Deaf and Blind

1978:	Ad hoc building grant for domitory block for blind children.	Rs. 70,000.00
1979:	A group hearing aid for use of deaf children (Value approximately) 10 Individual hearing aids.	Rs. 60,000.00 Rs. 1,150,00

POLYTECHNICAL INSTITUTE.

This Institute was established in 1959 as a Junior Technical School and was subsequently upgraded as a Polytechnical Institute in June, 1971 with the amalgamation of the Junior University College, Palaly.

The administration of the Institute which was under the control of the Regional Director of Education, Jaffna was taken over by the Ministry of Higher Education from 1-1-1979.

With a view to providing maximum facilities for students desirous of gaining admissions to various courses, a total of 900 students were admitted in June, 1980 to follow classes during the Academic Year 1980/81. The con-

struction of buildings in this Institute however, has not increased in proportion in the interest of students.

The total number of students admitted during the past three years is given below:

Total Number of	1978/79	1979/80	1980/81
students admitted.	839	737	955

The average student population of this institute is 1200. Evening classes are conducted from 5.15 p.m. to 7.15 p.m. on normal working days and from 2.15 to 7.15 p.m. on Saturdays to enable persons who are employed to follow the courses.

Details of courses available in this Institute are given in the statement, below:

Available courses are as follows:

(i) Engineering courses:

	Duration
1. National certificate in Technology (Civil)	3 years
2. — do — Electrical & Electronics	— do —
3. — do — Mechanical	— do —
4. — do — Quantity surveying	— do —
5. Certificate for Draughtsman Apprentice. Full time	day 1 year
6. Preliminary Engineering in Science.	Evening 1 year

(ii) Trade courses:

1. Machine shop practice	2 years full time.
2. Fitting practice	—do—
3. Automotive Mechanics (Petrol & Diesel)	—do—
4. Electrical installations in buildings.	—do—
5. Wood work.	—do—
6. Building Trades	—do—
7. Radio & Electronic Machines	one year part time.
8. Electrical wiring.	—do—
9. Radio servicing	3 years evening
10. Machine shop practice	—do—
11. Fitting practice	One year evening
12. Motor vehicle electrical work	—do—
13. Tractor mechanics	—do—
14. Repair to water pump.	One year part time
15. Plumbing	—do—

(iii) Commerce:

1. Higer National Diploma in commerce.	Full time day 4 years.
2. —do—	Evening 4 years.
3. National Diploma in English	Full time day 2 years.
4. Salesmanship & Management certificate.	Evening 1 year.
5. National certificate in Business Studies	2 years day.
6. —do— (Marketing)	—do—
7. —do— (Administration)	—do—
8. —do— (Stenography)	—do—
9. National certificate in Business Studies (Accounts)	2 years part time.
10. National certificate (Marketing)	—do—
11. —do— (Administration)	—do—
12. Stenographers' certificate	Tamil 1 year day.
13. —do—	English 1 year day.
14. —do—	Tamil Evening 1 year day.
15. —do—	English —do—

Rural Industrial Development

in the Kilinochchi area. When it is completed, work will be provided for 25 learners.

At Chunnakam in a land taken over from the Plywood Corporation, a school has been put up and about 15 learners are at work. A boundary wall also has been put up at a cost of Rs. 50,000/-.

Coir:

A Fibre Mill, only one of its kind in the Jaffna District is under construction at Uruthirapuram a newly created colony. When once this mill is completed the fibre produced at this factory will be fed to all the Coir centres in this district. This massive project will employ about 50 people.

Coir Centres:

New centres have been opened at Araly, Colombuthurai, Talawatte, Chankanai and Perunkadu.

Baskets & Mat Centres:

Four basket centres and a mat centre have been opened at Pannakam, Nelliady, Chunnakam and Kurukulam which has provided employment for 100 learners.

Pottery centres:

Five pottery centres have been opened at Moolai, Udupidy, Irupalai, Thunnalai and Kurukulam.

Tools sales centre:

For the benefit of the craftsmen of the Jaffna District who were hitherto striving hard to buy their tools and accessories, this Government has eased their difficulties considerably by opening a tools sales centre in the Secretariat premises.

Laksala:

As a boon to the local craftsmen to sell their finished goods the Government has opened a Laksala Branch. Further the Government has undertaken to provide the craftsmen with raw materials such as gold, silver, brass etc.

DEPARTMENT OF SMALL INDUSTRIES.

Ever since this Government came into power the Department of Small Industries has played a major role in the development of small industries in the Jaffna district in particular. The Government gave a substantial amount under the Decentralised Budget in 1979 and thus started the development work with vigour.

Artline centres:

Tharmapuram: A colony created in 1977 was without any industrial development. Hence the Ministry felt the needs of the people and started an Artline Centre. There are 25 learners at the moment. It will be increased to sixty by the end of this year.

Pungudutivu: An Artline centre was opened and 25 learners are at work.

Three more Artline centres have been earmarked at Chunnakam, Vaddukkoddai and Chavakachcheri. Construction work will commence during the course of this year. When all these centres are at work employment will be provided for 300 learners.

Mechanised Carpentry Schools:

A Carpentry school is under construction at Akkarayankulam - a newly created colony

Textile Industry

JAFFNA DISTRICT TEXTILE WEAVER'S CO-OPERATIVE SOCIETY LIMITED

There are 3469 Handloom in the District. Out of these 1099 are found in the workshops run by the Jaffna District Textile Weavers' Co-operative Society Limited. The rest are found in the private Sector. Nearly 6000 weavers are engaged in the Industries. The Jaffna District Textile Weavers' Co-operative Society which was formed as far back as 1942 is the major supplier of the raw materials required by the weavers in the District. The Society had been importing its requirements of yarn and dyes and also making local purchases from state owned Textile Mills formed in the other parts of the Island. The Society undertakes the

marketing of all the textiles produced in its own looms and pays the weavers a reasonable wage. Since of late the Handloom Industries is facing stiff competition from the imported materials. Though the traditional products like verties, sarees, bed sheets and towels turned out by our Weavers are superior qualities, people normally prefer the imported Nylex and other synthetic materials as it is easy to wash and wear. The Handloom Industries is now facing stiff competition. Action is being taken to diversify production so that we may export our products.

There is ready demand in the Middle East and European Countries for handloom garments cheesed cloth, bed sheets of high quality, rugs etc. In fact India is exporting cores and cores worth of the above items. The Department of Textile Industries has opened up two centres with forty handlooms in each centre. These centres are located at Udupiddy and Vaddukoddai. In addition to these Handloom service centre has been opened in the K.K.S. electorate.

From 1978 the Jaffna District Textile Weavers' Co-operative had sold handloom textile to the following value:

1978 Rs. 2,147,758/-

1979 Rs. 1,024,761/-

1980 Rs. 1,380,711/-

In addition to 125 Handloom Centres the Society is engaged in the following activities.

1. Dye House
2. Powerloom Workshops.
3. Sizing Plant.

Regional Development

PALMYRAH DEVELOPMENT BOARD.

The Palmyrah Development Board was constituted by Gazette Notification of August 18, 1978. But the Board started functioning as early as June, 1978 at the office of the Ministry of Plantation Industries. The Coconut Development Authority has granted Rs. 500,000/- for the initial start of the Palmyrah Development Board. During 1978 the Board started purchasing office furniture, equipment, stationery, etc. for the use of the Head quarters office in Jaffna and its sub office in Colombo. For the year 1979 an allocation of Rs 500,000/- was granted for re-current expenditure and Rs 1,000,000/- for capital expenditure. A major portion of the recurrent expenditure had been spent when a few lakhs of rupees had been spent from the capital expenditure.

During 1979, the Board worked with a minimum staff. Accounting procedures and administrative control were not maintained properly. During the first half of the year 1979, the Board could not make much headway due to these drawbacks.

In December, 1979 the Board was brought under the Hon. Minister of Regional Development. Consequent to this change, an advisory committee was appointed to advise the Board on:

Research Training and Development:

(1) Growth and cultivation of palmyrah palm, and also the cultivation of other crops (intercrops) in the palmyrah grove.

- (a) The area suitable for palmyrah plantations;
- (b) The selection of seeds for plantation and mother palms;
- (c) The varieties of quick and high yielding palmyrah palms;
- (d) The varieties of dwarf plants;
- (e) The species of cattle fodder and other crops that could be planted on such plantations;
- (f) The identification of land in palmyrah plantations suitable for inter cropping.

(2) Protection from pests and diseases.

(3) Nutrients of the Palmyrah Palm.

(4) Suitable soils for palmyrah palm.

(5) Survey of the existing palmyrah industry.

(6) Demonstration centre and the pilot project for the processing of Palmyrah products.

Training:-

The training of advisory and extension workers to assist the palmyrah industry is vital to the expansion of the industry. Training may be provided in manufacturing handicrafts carpets, brushes, cordials, jams, beverages, food, etc. and other fancy and utility goods for export.

Development:

Development should be intensified on the following basis.

1. Development of the productivity of land in palmyrah plantations;
2. Thinning of clusters and cleaning of young plants and removal of excess stalks

Production:

Production should be increased by the promotion and regulation of the manufacture of palmyrah products (sweet toddy, sap products, fibre and fibre products, handicrafts from ola, fruit based products, cattle feed from green fronds, hard board from stalk and leaf fibres etc)

The industry should be modernised by the promotion of new techniques in the processing of palmyrah products.

Quality control of palmyrah products is essential to enhance its sales potential.

Marketing:-

The purchase and sale, and the regulation of the purchase and sale of palmyrah products should be done on planned basis to facilitate easy marketing.

Finance and Financial Resources:

New investment of funds in the manufacture of palmyrah products (capital, land, raw material and equipment) will be necessary to increase productivity.

Plantation:

The advisory committee has recommended that palmyrah seeds should be planted in large numbers in Jaffna, Vavuniya, Mannar, Batticaloa, Anuradhapura, Trincomalee, Hambantota and Puttalam Districts. Accordingly plans have been worked out to plant large number of selected palmyrah seeds in these districts.

Seminar and Exhibition:

Palmyrah is a forgotten palm and the people have to be reminded of the 802 uses of the palmyrah palm. A Seminar was arranged to explore the possibility of promoting palmyrah industry and development in Jaffna during December, 1979. The Seminar was attended by more than 2000 delegates and many South Indian experts also participated in the discussions.

Following the Seminar, the Hon. District Minister of Jaffna opened a large Palmyrah products Exhibition on the 26th of December, 1979. High quality palmyrah goods were exhibited and this exhibition brought in many foreign trade inquiries in regard to palmyrah handicrafts.

Sales Centres:

The Board has opened up a Sales center in Jaffna. The turn over at this centre per day is more than Rs 5,000/-. The Board buys and sells high quality palmyrah products in this centre. It helps a lot of villagers who are engaged in the production of palmyrah goods to market their products.

Training:

Though palmyrah products are manufactured in the villages in large numbers, yet the products are not of good quality and the villagers need proper training and advice in the making of palmyrah products such as handicrafts and jaggery. Keeping this in mind, the Board started short term training courses of three months duration. Under this training programme, youths were drawn from all electorates in batches and were trained by experienced handicraftsmen who were appointed from other Government Departments and outside. The training programme proved so successful that the Board could not meet the demand of applicants for the training courses.

Each trainee was paid Rs 8/- as pocket allowance for a day for three months. Some of the trainees who passed out well were appointed Instructors and Assistant Instructors. Under this project more than 900 youths received training and 27 who received training were employed by the Board as Instructors.

Research Centre:

There is a shortage of skilled and experienced researchers in the field of palmyrah development and industry. The research function is an important function of the Board. The Board has decided to construct a Research Centre in the Point Pedro electorate where large number of palmyrah palms are found. A research Consultant has been appointed and another experienced Research Officer's services are being sought through the Commonwealth Secretariat to set up a Research Centre.

Youth Affairs

NATIONAL YOUTH SERVICE COUNCIL

National Youth Services Council though established in 1967, commenced operation in Jaffna District only after 1977.

Concrete and meaningful steps were taken by this government, to achieve the aims and objectives of the NYSC which briefly mean to make the youth of this country good citizens and responsible leaders, by fostering a spirit of nationalism and patriotism, creating awareness of social and economic problems, instil a sense of discipline and thereby marshalling their resources for the around development of themselves as well as the country.

National Service Projects of the NYSC present a proud record of achievement in the district. 13 Projects involving 846 youth, and costing Rs. 330,245/- were completed. 16 Projects involving 695 youth, costing Rs. 528,360/- are in progress and 11 Projects approved involving 640 youth costing Rs. 349,982/50 are to be undertaken for completion in the near future.

Seminars and Training courses were held involving youth engaged in National Service projects as well as outside re enhancing their knowledge and broadening their outlook.

Under the Youth Exchange Programme two youths went to Canada in 1979 and four have been selected this year. At national level there was an exchange of youth between Mullativu and Jaffna Districts. Seminar exchanges

with other districts in the South is planned to promote integration and close understanding among youth in various parts of the country, breaking barriers of race, language, religious and culture.

NYSC also identified itself with different religions by celebrating all festivals thereby fostering religious amity among the youth population. Independence Day was celebrated in all the NYSC Projects with patriotic fervour.

One of the High Lights of the activities of the Council was the All Ceylon Tamil Cultural Competition conducted in December 1979, graced by the Hon. Minister of Youth Affairs and Employment, which brought to surface the hidden literary talents of the youth of this district.

An important mile stone is the Regional Youth Work Force inaugurated on 1st of July 1980. This is a pilot project started in 5 selected districts in Sri Lanka including Jaffna. Chavakachcheri A.G.A's division has been selected for this project. This involves restoration of 5 tanks in the division and building irrigation and flood control bunds and clearing channals. 250 youth will be employed for 2 years and during this period will be given on the job training in technical fields such as carpentry, masonry, motor mechanism, radio repair, welding etc. This is the novel feature of this scheme by which youth will be trained for vocational trades as against unskilled labour in traditional NYSC Projects.

A training Centre for youth from Tamil speaking areas will be established, in the Jaffna District. This will be sited at Kilinochchi for which already land has been earmarked. This centre will train youth in agriculture and other vocational trades and will start functioning before the end of this year.

Under the youth guidance and youth in business scheme Tricycle Rickshaws and Cigarette Vender Carts will be supplied to selected youth in the district for self employment before the end of this year.

A scheme to involve University youth on research projects and shramadana in collaboration with the Council also has been initiated to uplift remote villages in the district.

Labour

On successful completion of the training they are issued a trade certificate which would enable them to obtain employment in both private and public sector.

A statement showing the type of training provided and the Electorates are given below:

Electorate	Trade
Jaffna	Tailoring.
Kopay	-do-
Udupiddy	-do-
Point Pedro	-do-
Kankesanthurai	-do-
Vaddukoddai	-do-
Kayts	-do-
Chavakachcheri	-do-
Kilinochchi (i)	-do-
Kilinochchi (ii)	-do-
Kayts	Masonry
Udupiddy	-do-
Nallur	Carpentry

DEPARTMENT OF LABOUR,

The activities of this department are summarised below: It has eleven tailor training centres, two mason training centres and one carpentry training centre. The duration of the training courses in tailoring and carpentry is 9 months and masonry 6 months. In each course twenty trainees are trained and they were paid Rs 5/- daily during the period of training.

Social Services

DEPARTMENT OF SOCIAL SERVICES

Meaningful results have been achieved in all areas of activity during the period under review. Apart from the expanded and improved services in the normal schemes of assistance of the Department, there is evidence of positive and conscious effort to fall in line with the development process through a programme of rehabilitation and welfare in order to give greater meaning and content to Social Work in this District.

Public Assistance:

For several years the allocation for payment of Public Assistance which is the main scheme of assistance of the Department - had remained more or less stagnant with a very large backlog of applications on the waiting list. With additional allocation of Rs. 183,000/- granted in 1979 and further allocation of 60,000/- allowed early this year, all the eligible cases on the waiting lists were accommodated for payment. Thus the total number of persons assisted under this scheme in this district went up from 10,000 to 13,000 and the present monthly commitment has almost doubled from what it was in early 1977 as would be seen in the statistics given below.

Assistance to Tuberculosis and Leprosy Patients:

Following the 25% increase in the payments under all assistance schemes to individuals and families from July 1978, the maximum payable went up from Rs. 80/- to Rs. 110/-. Also with the introduction of decentralised treatment facilities for both Leprosy and Tuberculosis patients and amalgamation of both schemes of assistance under the same rules of payment, it became possible to accommodate more families in the eligible group. As a step towards a more comprehensive programme and with the quality of service, a co-ordinated programme in conjunction with the Department of Health Services, has been drawn up, at the District level.

		No. of cases paid			Amount paid		
		P. A.	T. B.	Leprosy	P. A.	T. B.	Leprosy
1977	July to Dec.	59788	1435	67	Rs. 789,604.	133,025.	5,335.
1978		119338	3679	131	Rs. 1,825,786.	314,729.	10,625.
1979		135845	3490	334	Rs. 2,524,344.	369,630.	26,740.
1980	Jan. to May.	65970	1965	169	Rs. 1,328,484.	178,625.	11,469.

Rehabilitation:

Cash grants of Rs. 750/- to the recipients of Public Assistance to engage themselves in petty trade, cattle and poultry breeding, cottage industries and such other means of self-employment and also gift of sewing machines, had made it possible to rehabilitate nearly 90 families so that they can be self supporting and self-reliant instead of dependance on the monthly Public Assistance. In the long run it is an 'investment' for development and a 'saving' for the State. Recent arrangement to give 14 new sewing machines each costing Rs. 2,250/- and the rehabilitates selected on the recommendation of the Members of Parliament of the District is a significant feature of this programme.

Distaster Aid Services and Emergency Relief:

(i) **Refugees:** At the very beginning of the period under review, this Department was faced with an un-precedented challenge following the August 1977 disturbances. All Service organisations and voluntary social workers in the District rallied round the Department and pooled their resources in cash and kind without any distinction of cast, creed or religion to render aid to the refugees who were coming into the District in large numbers. The Department very liberally allocated funds for all ad-hoc arrangements, maintenance of refugee camps to accommodate and feed the refugees and rehabilitation through ex-gratia payments - all at a cost of nearly four million rupees. Out of this 45 families who had lost their bread-winners were paid nearly five lakhs.

(ii) **Flood Relief:** Although payments have been made every year, the worst floods in recent times was experienced in November 1978 when the Hon. Minister of Social Service and his officials were in Jaffna on their official visit. The Minister personally supervised the immediate relief operations and with his approval nearly 3½ lakhs of rupees were spent on

emergency flood relief and cash assistance to rebuild the damaged houses.

(iii) **Drought Relief:** Supply of drinking water in the Islands area of Pungudutivu, Velanai Saravanai, Kayts, Naranthanai and Delft, is an annual feature for four or five months commencing in May or June every year. Until a permanent solution is found both through the District Administration and local bodies, this arrangement will have to continue. During the period under review the Department has spent nearly 6½ lakhs and this Year's commitment is likely to be in the region of about 3½ lakhs.

(iv) Casual Relief and Relief to fishermen:

Cash assistance up to a maximum of Rs. 300/- to re-build houses destroyed by fire and such other unforeseen causes and also for the loss of implements of trade, boats, nets etc. was granted to nearly 250 families in the district during this period.

Care of the Aged and Infirm:

In view of the increasing demand for this service, a new block of building with all facilities, to accommodate additional 60 inmates, was opened by the Hon. Minister of Social Services, on his visit in 1978. Moreover, through a scheme of ad-hoc grants given for new buildings and equipment and increased per-capita grant given for the care of inmates, the services at the institutions like the St. Josephs Home for Elder's, Colomoogam and Sri Paramananda Home, Karaveddy, have been streamlined and improved.

Special Projects:

The 'Lions' Club of Jaffna has given the lead in opening a Home for the Physically handicapped persons at the Kilner Hall, Vannarponnai early this year in a phased out programme for the 'Rotary'. I have initiated a programme of placement and self employment of the disabled persons.

Conclusion:

There is wide scope and potential for meaningful social work in this District. There are plans underway for a very comprehensive rehabilitation programme for all categories of

disabled persons - the blind, deaf and dumb the mentally retarded and those with physical deformities- so that they may also be equal and useful participants in the development activities of this district.

Disaster Aid Services and Emergency Relief

Year	Rehabilitation	Refugees	Flood Relief	Water Supply	Casual Relief	Fishermen Relief
1977	14,050.00	3,337,218.39	64,755.00	8,343.77	14,510.00	2,300.00
1978	2,250.00	584,133.06	347,402.11	270,197.49	19,720.00	900.00
1979	10,700.00	60,862.58	81,669.99	341,285.23	16,230.00	2,000.00
1980 up to June.	47,500.00	—	8,732.61	—	6,855.00	1,500.00

Trade & Shipping

CO-OPERATIVE WHOLESALE ESTABLISHMENT

This establishment plays an important role in the distribution of essential food items to all

the M.P.C.SS in the Jaffna region. The Wholesale supply depot handles the distribution of all provisions item. The other wholesale depot housed at No. 28, Bankshall Street, Jaffna handles the distribution of all case goods viz; Milk foods, tinned fish etc. In regard to retail sales of textiles, provision items, grocery items, household good items, hardware, stationery, electrical goods, sports goods, tyres and tubes etc. to public. There are two retail shops one at Jaffna and the other at Point Pedro. The details of our sales performance for the last 3 years are given below;

Name of Institution	Sales performance		
	1978	1979	1980 upto June
1. C. W. E. goods--shed depot, Railway Station, Jaffna.	17,821,799.07	18,773,262.59	10,982,269.43
2. C. W. E. Foods depot, 28, Bankshall St. Jaffna.	3,978,675.94	7,354,996.10	2,569,509.40
3. C. W. E. Retail shop K. K. S. Road, Joffna.	1,692,472.73	1,785,764.03	847,798.39
4. C. W. E. Retail shop, Point Pedro.	1063,700.64	1,266,648.63	768,713.91
	<u>24,556,648.38</u>	<u>29,180,671.35</u>	<u>15,168,291.13</u>

INSURANCE CORPORATION OF SRI LANKA

The Insurance Corporation of Sri Lanka has established a net work of 30 branches through out the country. Of the 30 branches the Jaffna branch brings in the largest volume of life business every year and the highest life premium income for the Corporation. Jaffna branch has

a work force of 13 organisers, 345 agents and 60 office staff. An all time record of new life business amounting to Rs. 40,337,000/- under 1589 proposals have been registered and 1567 policies for Rs 38,706,500 issued by the Jaffna Regional Office.

officers in the periphery have been trained and facilities are being made available for Family Planning operations in the undermentioned institutions.

District Hospital Kilinochchi.

Base Hospital Point Pedro.

District Hospital Kayts.

Rural Hospital Karainagar.

Proposed Improvements and New buildings for the next 3 years.

Construction of a Maternity Ward at R. H. Atchuvely	Rs. 300,000.00
Approach road to R. H. Karainagar	Rs. 22,000.00
Male ward for C. D. & M. H. Veravil	Rs. 50,000.00

Establishment of Dental Clinics at

R. H. Vaddukoddai

R. H. Atchuveli

P. U. Poonakari

C. D. & M. H. Velanai.

} Estimated cost. Rs. 300,000.00

Additions & improvements to wards at G. G. H. Jaffna to upgrade it to a Teaching Hospital.

Jaffna Govt. Ayurvedic Hospital

The foundation stone for this project was laid at Kaithady by the Hon. Minister of Health, M. D. H. Jayawardhana. This Hospital was opened for outdoor patients in July, 1973.

Five wards which could accommodate 150 patients for indoor treatment were opened on 2nd October, 1978 by the Commissioner of Ayurvedha.

This institution continues to render invaluable services to the poor people of Jaffna.

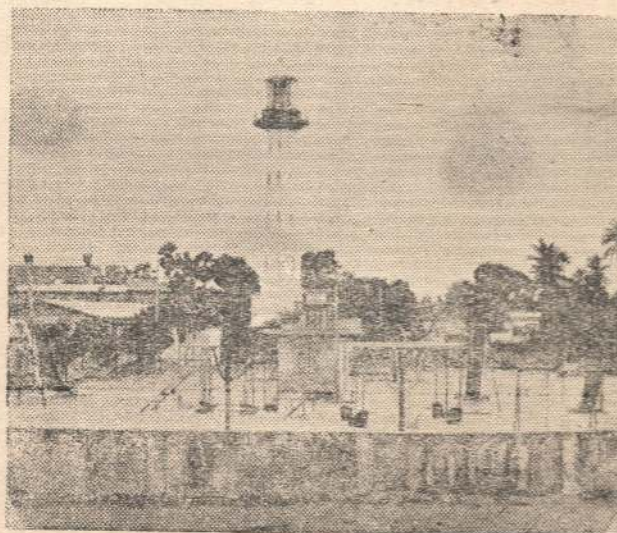

*Childrens' Playground
Town Council, Kankasanturai*

Health

HEALTH SERVICES.

Some of the important achievements of this department includes infra-structural constructions to expand health services through out the district. A statistical breakup is given below:

Buildings: (completed)

New O. P. D. Block for Gurunagar Central Dispensary	—	189,500.00
New Dental Clinic Block for Karinagar Rural Hospital	—	50,000.00
New O. P. D. buildings for District Hospital, Delft.	—	50,000.00
New O. P. D. Block for Karainagar Rural Hospital	—	70,000.00
New Clinic room for Rural Hospital, Atchuvely.	—	75,000.00
Waiting hall for expectant mothers at District Hospital, Chavakachcheri.		25,000.00
New Dental Clinic at District Hospital, Delft.	—	75,000.00
Dental Clinic at District Hospital, Pungudutivu	—	75,000.00
Maternity Home at Central Dispensary, Kondavil	—	192,000.00

Under construction

Male ward of 12 Beds at C. D. & M. H. Velanai	—	225,000.00
Quarters for the Medical officer at Peripheral Unit, Analaitivu	—	160,000.00
Canteen Block at Base Hospital, Point Pedro.	—	20,000.00

The department also intensified its field health programme with the assistance of a departmental van that was given during 1979.

Health Education.

The department utilise the services of a Health Educator. A new diesel van, equipped with a projector was made available in August 1979 and Health Education activities are performed by Peripheral Public Health personal and volunteers.

Total Number of villages undertaken for 1980.	24
Total Number of volunteers, trained and available	413

Family Planning activities and family Planning operation

This is being done at (i) G. G. H. Jaffna by the obstreticians and Gynaecologists and at (ii) D. H. Tellipallai by trained Medical officers. In addition to the above, Medical

Acknowledgement

The District Minister is happy to thank all Local Heads of Govt. Departments Chairmen of Corporations and Boards who have contributed to the completion of this Brochure. He also thanks the District Secretary / Government Agent, Addl. Government Agents, Regional Assistant Commissioner of Local Government, Assistant Govt. Agent (Progress Control, Review & Evaluation), who were in charge of editing this Brochure.

He also expresses his thanks to the Surveyor General, Chairman, State Printing Corporation, the honourary artist, who prepared the front cover illustration, and the St. Joseph's Catholic Press, Jaffna for their whole-hearted assistance in producing this Brochure.

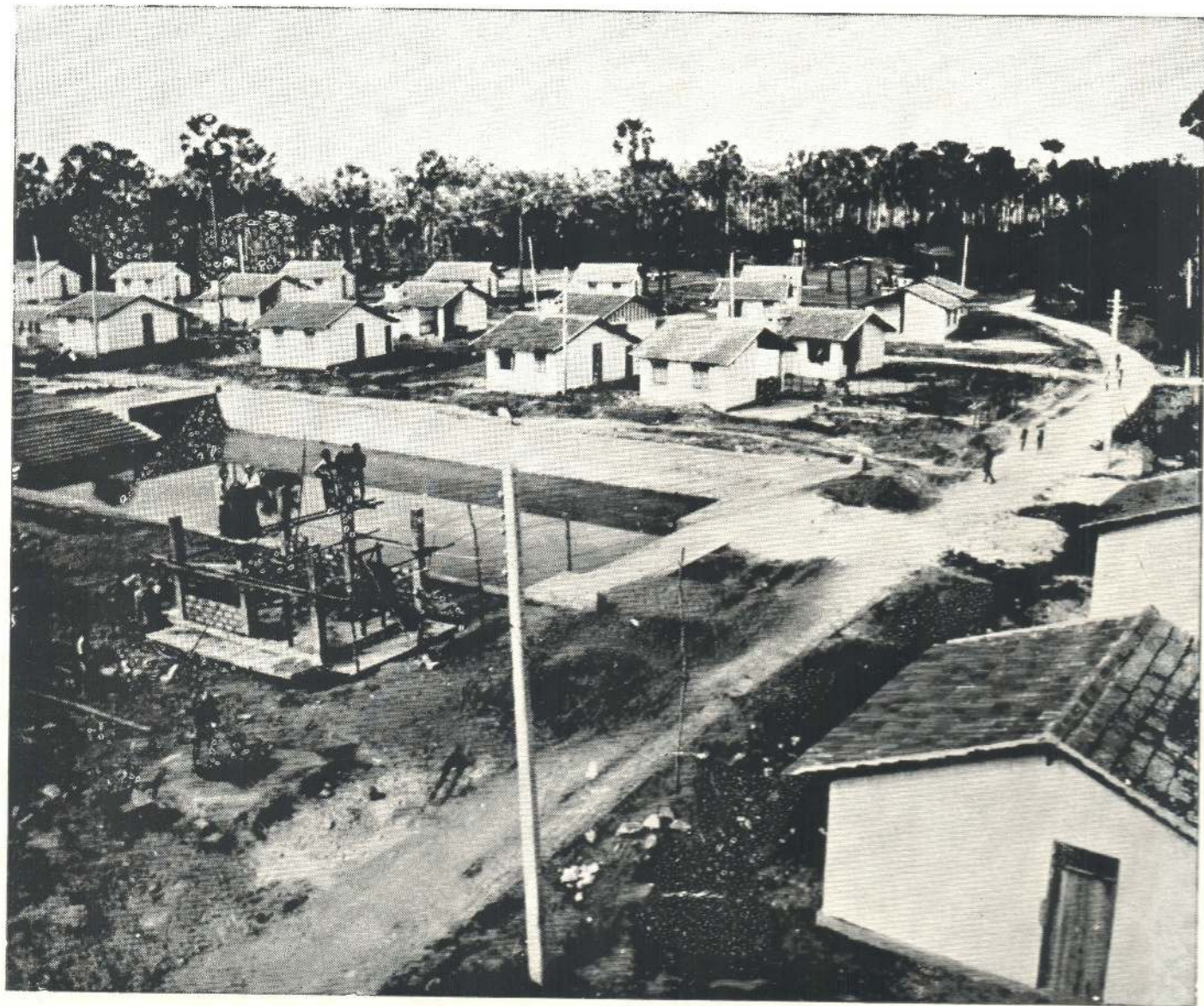

*A Panoramic view-Model Village-'Rajakiramam'
Kantollai-Udupiddy*



ஆங்கில
அறிக்கைகளின்
சுருக்கம்

மகிழ்வு
மகிழ்ச்சியுடன்
மகிழ்ச்சி

உள்ளடக்கம்

அடிப்படைப் புள்ளி விபரம் — யாழ்ப்பாண மாவட்டம்

பக்கம்

1. அறிமுகம்

2. மாவட்ட நிர்வாகம்

... 3—7

கிராம அபிவிருத்தி
தேசிய அடையாள அட்டை வழங்குதல்
சமய கலாச்சார அலுவல்கள்
விளையாட்டுக்கள்
அமைச்சர்களின் வருகை
காணி, விவாக பிறப்பு இறப்புப் பத்திரம்
தொல்பொருட் காட்சிச்சாலை

3. பன்முகப்படுத்தப்பட்ட வரவு-செலவுத் திட்டம்

... 8—12

4. விவசாயம், காணி, நிலவள அபிவிருத்தி கால்நடை வளர்ப்பு, கடற்செழிற்

... 13—40

உணவுற்பத்தியும், கமத்தொழில் விரிவாக்கமும்
ஆராய்ச்சி நடவடிக்கைகள்
கமநலச்சேவை
நீர்ப்பாசன திணைக்களம்
நீர்வளச் சபை
நிலஅளவைத் திணைக்களம்
தாழ்ந்த நிலப் பிரதேச மீட்பு, அபிவிருத்திச்சபை
விற்பனை அபிவிருத்தித் திணைக்களம்
நெல் சந்தைப்படுத்தும் சபை
தெங்குப் பயிர்ச்செய்கைச் சபை
அரச மரக்கூட்டுத்தாபனம்
மரநடுகை நிகழ்ச்சித்திட்டம்—1980
கால்நடை வளர்ப்பு நிகழ்ச்சித்திட்டம்
கடற்செழிற்

5. உள்ளூராட்சித் திணைக்களம் வீடமைப்பு

... 41—54

உள்ளூராட்சி திணைக்களம்
வீடமைப்பு அபிவிருத்தி
கட்டிடத் திணைக்களம்
கட்டிடப்பொருள் கூட்டுத்தாபனம்
நெடுஞ்சாலைகள் திணைக்களம்
நீர்வழங்கல் வடிகால் அமைப்புச்சபை

6. சட்ட அமுலாக்கல் பொதுசன ஒழுங்குமுறை

... 55—56

அரச பாதுகாப்பு
பொலிஸ்

7. கைத்தொழில்

... 57—61

சிமெந்துக் கூட்டுத்தாபனம், காங்கேசன்துறை.
இரசாயனக் கூட்டுத்தாபனம், பரந்தன்.
கைத்தொழில் அபிவிருத்திச்சபை

8. போக்குவரத்து ... 62-64
வடபிராந்திய போக்குவரத்துச்சபை
9. மின்சக்தி ... 65-66
இலங்கை மின்சாரசபை
10. உணவு கூட்டுறவு ... 67-72
யாழ் மாவட்டத்துக்கு வந்துள்ள உணவுக்கப்பல்
கூட்டுறவு அபிவிருத்தி திணைக்களம்
தெங்கு பனம்பொருள் உற்பத்தியாளர் கூட்டுறவுச்சங்கம்
கூட்டுறவு சந்தைப்படுத்தும் சம்மேளனம்
11. நிதி ... 73-74
இலங்கை வங்கி
மக்கள் வங்கி
தேசிய சேமிப்பு வங்கி
சங்கத் திணைக்களம்
12. கள்வி ... 75-78
யாழ்ப்பாணப் பல்கலைக்கழகம்
கல்வித் திணைக்களம்
பல்தொழில் நுட்ப பயிலும் நிறுவனம்
13. அஞ்சல் தொலைத் தொடர்புகள் ... 79-80
அஞ்சல் திணைக்களம்
தொலைத் தொடர்புத் திணைக்களம்
14. கிராமிய கைத்தொழில் அபிவிருத்தி ... 81-82
சிறுகைத்தொழில்கள் திணைக்களம்
15. நெசவுக் கைத்தொழில் ... -83
யாழ்ப்பாண புடவைக் கைத்தொழில் திணைக்களமும்,
புடவை நெசவாளர் கூட்டுறவுச்சங்க சமாசமும்
16. பிரதேச அபிவிருத்தி ... -84
பனம்பொருள் அபிவிருத்தி
17. இளைஞர் விவகாரம் ... -85
தேசிய இளைஞர் சேவைகள் மன்றம்
18. தொழில் ... -86
தொழிற் கந்தோர்
19. சமூக சேவை ... 87-89
சமூகசேவைகள் திணைக்களம்
20. வர்த்தகம் கப்பல்துறை ... -90
கூட்டுறவு மொத்த விற்பனை தாபனம்
இலங்கை காப்புறுதி கூட்டுத்தாபனம்
21. சுகாதாரம் ... 91-92
சுகாதார சேவைகள்
நன்றிநவிலை

முலப் புள்ளி விபரங்கள் யாழ்ப்பாண மாவட்டம்

1. பரப்பளவு:- 820 சதுர மைல் — 525,000 ஏக்கர்
2100 ,, கிலோ மைல் — 210,000 கெக். ஏக்.

உள்ளூர் நீரளவு, துணுக்காய் பகுதி நீங்கலாக (இம் மாவட்
டத்திள் இருந்த துணுக்காய்ப்பகுதி இப்போது முல்லைத்தீவு
மாவட்டத்துடன் அமைந்துள்ளது.)

2. மாவட்டச் சனத்தொகை 1971 சனத்தொகை மதிப்பீடு 699,000
(துணுக்காய் நீங்கலாக) 1981 ,, ,, 867,000

3. புவியியல் பிரிவு:-

இடம் / உ.அ.அ. பிரிவு

குடாநாடு மேற்கு
(யாழ்ப்பாணம், நல்லூர், கோப்பாய், யாழ்ப்பாணம்
மானிப்பாய், காங்கேசன்துறை ஆகிய நல்லூர்
தொகுதிகளுடன் வட்டுக்கோட்டைத் சண்டிலிப்பாய்
தொகுதியின் பெரும் பாகத்தையும் சங்காளை
உள்ளடக்கும்.) தெல்லிப்பளை
உடுவில்
கோப்பாய்

குடாநாடு கிழக்கு
(பருத்தித்துறை, சாவகச்சேரி ஆகிய கரவெட்டி
தொகுதிகளுடன் கிளிநொச்சித் பருத்தித்துறை
தொகுதியின் ஒரு பகுதி உட்பட.) சாவகச்சேரி
பளை

தீவுப்பகுதி
(ஊர்காவற்றுறை தொகுதியும் வேலளை
வட்டுக்கோட்டைத் தொகுதியின் ஊர்காவற்றுறை
பகுதியான காரைநகர் உட்பட) நெடுந்தீவு

குடாநாட்டுக்கு அமையாத பகுதி
(கிளிநொச்சித் தொகுதியின் கூடுதலான பூநகரி
பாகங்களை உள்ளடக்கியது) கிளிநொச்சி

சனத்தொகை

தொகுதி	1971	1981 (மதிப்பீடு)
ஊர்காவற்றுறை	57,772	71,106
வட்டுக்கோட்டை	67,014	82,482
காங்கேசன்துறை	70,062	87,233
உடுவில்	69,780	85,886
யாழ்ப்பாணம்	73,622	90,615
நல்லூர்	67,950	83,634
கோப்பாய்	68,976	84,876
உடுப்பிட்டி	58,756	72,317
பருத்தித்துறை	46,143	56,793
சாவகச்சேரி	62,321	76,705
கிளிநொச்சி	61,954	76,254
மொத்தம்	704,353	867,901

உ. அ. அ. பிரிவு

கிராமிய சனத்தொகை

1981 மதிப்பீடு.

பச்சிலைப்பள்ளி	20,255
திவுப்பகுதி வடக்கு	37,193
திவுப்பகுதி தெற்கு	44,247
தென்மராட்சி	56,213
வலி—கிழக்கு	63,255
நல்லூர்	39,688
வலி—மேற்கு	42,968
வலி—தென் மேற்கு	41,159
நெடுந்திவு	6,167
பூநகரி	14,435
வடமராட்சி வடகிழக்கு	18,937
வலிகாமம் தெற்கு	40,221
வலிகாமம் வடக்கு	59,480
வடமராட்சி தென்மேற்கு	51,070
கராச்சி	52,763

கிராமிய சனத்தொகை

588,081

நகர சனத்தொகை:

யாழ்ப்பாண மாநகர சபை	120,681
சாவகச்சேரி ந. ச.	20,989
பருத்தித்துறை ந. ச.	15,798
வல்வெட்டித்துறை ந. ச.	15,020
உரும்பிராய் ஊரெழு ப. ச.	15,002
சங்கானை ப. ச.	7,600
மானிப்பாய் ப. ச.	7,740
பண்டத்தரிப்பு ப. ச.	11,209
ஊர்காவற்றுறை ப. ச.	4,312
சுன்னாகம் ப. ச.	16,346
நெல்லியடி ப. ச.	14,580
சாங்கேசன்துறை ப. ச.	13,221
கிளிநொச்சி ப. ச.	16,014
(நகர சனத்தொகை)	279,820

279,820

மொத்தம் (மாவட்டம்)

867,901

சாணிப்பாவனை (ஏக்கரில்)

நெல்	95,572
தெங்கு	30,543
மிளகாய்	11,344
வெங்காயம்	10,239
நிலக்கடலை	867
எள்ளு	1816
அவரையினம்	1500
சோளம்	103
வேறு தானியங்கள்	8016
	100,000

	குடாநாடு மேற்கு	குடாநாடு கிழக்கு	தீவுப்பகுதி	குடா நாட்டுக்கு அமையாத நிலப்பரப்பு	மொத்தம்
பரப்பு					
சதுரமைலில்	129.9	221.5	78.1	390.5	820
சனத்					
தொகை.1971	401, 276	177, 239	73, 791	47, 105	598,611
1981	497, 240	219, 776	91, 500	58, 410	866,926
பிரதான தொழில்	தோட்டச் செய்கை.	தெங்கு தோட்டச் செய்கை.	விற்பனை தோட்டச் செய்கை.	நெல்	
	கைத்தொழில் கல்வி	பனம் பொருள்	பனம் பொருள்		
விரும்பத் தகுந்த தொழில்	பழச்செய்கை சிறு தொழில் கல்வி	தோட்டச் செய்கை பழச்செய்கை சிறுதொழில்	பனம் பொருள் விற்பனை சிறுதொழில் தோட்டச் செய்கை	நெல் தோட்டம் பழச்செய்கை	—
மேன்தலை	அதிக மின்சக்தி	அதிக மின்சக்தி	நீர் மின்சக்தி	மின்சக்தி நன்னீர்	—
பெருந் திட்டங்கள்	காங்கேசன் துறை துறைமுகம்	மகாதேவா கால்வாய் கண்ணாடி தொழிற்சாலை	—	—	—

நெல்காணி

84,590 ஏக்கர்

விதைத்தது (மகா. 79 / 80)

74 743,5 ஏக்கர்

மேட்டுநிலப் பயிர்கள் (பயிரிடப்பட்ட பரப்பு—79 / 80) உற்பத்தி

1. மிளகாய்	7366.0 ஏக்கர்	79572 அந்தர்
2. உருளைக் கிழங்கு	1457.0	135120
8. சின்ன வெங்காயம்	5180.0	446790
4. புகையிலை:—		
1. சிகரட்	127.0	794
2. புகையிலைத் துகள்	1059.0	347,66
3. புகையிலை மற்றவை	672.0	62,38
5. கரும்பு	252.0	3024,00

விட்டு விலங்குகள்

கறவைப் பசுக்கள்	40451,	} தேறிய மந்தைகள்
மற்றப் பசுக்கள்	43025,	
எருதுகள்	23374,	
கன்றுக்களாக வளர்க்கப்படுபவை	40451,	
கறவைப் பசுக்கள்	490	
மற்றைய பசுக்கள்	579	
எருதுகள்	358	
கன்றுகளாக வளர்க்கப்படுபவை	490	

ஆடுகள் கடா	35966
ஆடுகள் பெண்	84434
செம்மறி ஆடுகள்	19669
பன்றிகள்	337
சேவல்கள்	62838
பேடுகள் முட்டையிடுபவை	170249
மற்றப் பேடுகள்	93901
கோழிக் குஞ்சு	122390

பாடசாலைகளின் விபரங்கள்

எண்ணிக்கைகள்

தமிழ் மொழி மூலம்:

- | | | | |
|----|-------------------------------------------|--------------------------------|-----|
| 1. | A/ 1B தரப் பாடசாலைகள் | (உயர்தரம் விஞ்ஞானம் கொண்டவை) | 50 |
| 2. | C " | (உயர்தரம் கலை மட்டும் கொண்டவை) | 41 |
| 3. | 10-ம் வகுப்பு வரை மட்டும் உள்ள பாடசாலைகள் | | 161 |
| 4. | ஆரம்ப பாடசாலைகள் | | 304 |

556

சிங்கள மொழிமூலம்:

- | | |
|----------------------------------------------------|----|
| 1. A/1B தரப் பாடசாலைகள் (உயர்தர விஞ்ஞானம் கொண்டவை) | 01 |
| 2. 10-ம் வகுப்புவரை மட்டும் உள்ள பாடசாலைகள் | 02 |

03

தமிழ்மொழி மூலம்:

உதவி வழங்கும் தனியார் பாடசாலைகள் 03

உதவி வழங்காத தனியார் பாடசாலைகள் 02

உதவி வழங்கும் விசேட பாடசாலைகள் }
(J) கைதடி செவிடர் குருடர், அநாதைச் சிறுவர் } 01

தெகுப்பு:

ஆரம்ப பிரிவு 114,191

கனிஸ்ட் இரண்டாம் பிரிவு 65,386

சுரேஷ்ட இரண்டாம் பிரிவு	18,426	198,006
-------------------------	--------	---------

அறிமுகம்

இந்த அரசாங்கத்தால் மாவட்ட அமைச்சுகள், நிர்வாகத்தைப் பன்முகப்படுத்தும் நோக்கத்தோடு, பிராந்திய அடிப்படையில் முக்கிய தீர்வுகளை அவ்வவ் மாவட்டங்களிலேயே எடுப்பதற்கு வழிவகுக்கும் முகமாக ஏற்படுத்தப்பட்டன. மாவட்ட அமைச்சர் மாவட்டத்தின் தலைமைப் பீடத்தில் அமர்த்தப்பட்டுள்ளார். அவர் ஒரு பாராளுமன்ற உறுப்பினராகவும், மாவட்டத்தின் அபிவிருத்தி நடவடிக்கைகளின் ஒன்றிணைக்கும் பொறுப்பை யுடையவராகவும் இருக்கின்றார்.

யாழ்ப்பாண மாவட்டத்தின் முதலாவது அமைச்சராக திரு. A.R. மன்கூர் அவர்கள் நியமிக்கப்பட்டார். இவர் முல்லைத்தீவுக்கு மாற்றலாகிச் சென்றதையடுத்து, திரு. யூ. பி. விஜேகோன் அவர்கள் அப்பொறுப்பை 1979-ம் ஆண்டு யூலை மாதம் 13-ம் திகதிமுதல் ஏற்றுக்கொண்டார். மாவட்ட அமைச்சுமுறை ஏற்படுத்தப்பட்ட காலம் தொட்டு திரு. யோகேந்திரா துரைசுவாமி அவர்கள் மாவட்ட செயலாளராகக் கடமை யாற்றிவருகிறார். திரு.யூ.பி. விஜேகோன் அவர்கள், யாழ் மாவட்ட மக்களுடன் பரஸ்பர நட்புறவு பூண்டு, மாவட்டத்தின் மூலை முடுக்குகளெல்லாம் சென்று, அங்குவாழும் மக்களின் பிரச்சினைகளை அறிந்து அவற்றிற்குத் தீர்வுகாண முயற்சித்து வருகின்றார். இம் மாவட்ட அமைச்சரின் தலைமையின்கீழ் சகல பாராளுமன்ற உறுப்பினர்களும், மாவட்டத்தின் அபிவிருத்திக்கெனத் தயாரித்த 'இணைசேர் கிராம அபிவிருத்தித்திட்ட' மூல நகலை 1980-ம் ஆண்டு நவம்பர் மாதம் அங்கீகரித்துள்ளனர். மாவட்ட நிதி ஒதுக்கீடு, மாவட்ட அமைச்சரின் தலைமையின்கீழ் பாராளுமன்ற உறுப்பினர்களுடன் கலந்தாலோசிக்கப்பட்டு நடைமுறைப்படுத்தப்படுகின்றது. இம்மாவட்ட அபிவிருத்திக்கென வருடா வருடம் ஒதுக்கப்பட்ட நிதி முழுமையாகவே செலவிடப்பட்டுள்ளமை ஓர் மகிழ்ச்சிக்கூரிய செயலாகும். இப் பிரசுரத்தின் மூலம் மாவட்டத்துக்கென ஒதுக்கப்பட்ட நிதி குறுகிய காலத்தில் எவ்வாறு செலவிடப்பட்டுள்ளதென்பதையும், எதிர்கால அபிவிருத்திக்கு இவை எவ்வளவு உந்துசக்தியாக அமைந்துள்ளது என்பதையும் காணலாம்.

இம்மாவட்டத்திலுள்ள சகல அரச நிறுவனங்களும் மாவட்ட அமைச்சர் அவர்களின் நேரடித் தொடர்பினால் பயன்பெற்றுள்ளன. மேலும் இவர் மத்திய அரசிற்கும் உள்ளூர் திணைக்களங்களுக்கும் இடையே ஏற்படும் பிரச்சனைகளுக்கு ஓர் நடுநிலை யினராகவிருந்து, கடமையாற்றுவதால் அத்திணைக்களங்கள் செல்வனே இயங்கும் வாய்ப்பினைப் பெற்றுள்ளன.

இம்மாவட்டத்தில் பணிபுரியும் அலுவலர்களின் எண்ணிக்கையை அதிகரிப்பதற்கான அங்கீகாரத்தை மத்திய அரசிலிருந்து பெற்றுக்கொள்வது எப்பொழுதும் ஒரு பிரச்சினையாகவே இருந்துள்ளது. ஆனால், சனத்தொகைப் பெருக்கத்தாலும் நிர்வாகம் பன்முக ரீதியில் அமையவேண்டிய நிலைமை உருவாகியதனாலும், அப்பணிகளை ஆற்றுவதற்கு உயர்தர உத்தியோகத்தார்களின் எண்ணிக்கை அதிகரிக்கப்பட வேண்டிய அவசியம் ஏற்பட்டது. இதனைத்தொடர்ந்து, மாவட்ட அமைச்சர், மாவட்ட நிர்வாக அமைப்பில் ஓர் புதிய திட்டத்தைத் தீட்டி, அதற்குரிய அங்கீகாரத்தை உள்நாட்டு அமைச்சிலிருந்து பெற்றதுடன் மாவட்ட நிர்வாகம் துரித கதியில் இயங்க வேண்டும் என்னும் நோக்கோடு மாவட்ட சேவைகள், மாவட்ட நிர்வாகம், காணி, உணவு உற்பத்தி எனும் முப்பிரிவுகளையும் ஏற்படுத்தினார். அத்துடன், இம் முப்பிரிவுகளும் செயற்பட இரண்டு மேலதிக அரசாங்க அதிபர் பதவிகளை உருவாக்கிச் செயற்படுத்தினார். இப்பிரிவுகளுடன் சேர்ந்து இயங்குவதற்கென முன்னேற்றம், கட்டுப்பாடு, மீளாய்வு சீர்காண் பிரிவொன்றையும் அமைத்தார். இப்பிரசுரம் இப்பிரிவு ஆற்றும் மீளாய்வு சீர்காண் செயலின் ஓர் அம்சமாகும்.

இம்மாவட்டத்திற்கு, கௌரவ பிரதம மந்திரி அவர்கள் வருகைதரும் வேளை மாவட்ட அபிவிருத்திச் சபைகள் அமைவுறும் காலத்திலும், நிர்வாகப்பரவல் மேலும் ஏற்படும் காலத்திலுமாக இருப்பது மிகவும் பொருந்தத் தக்கதே. சிறிது தரித்துநின்று, கடந்தகாலச் செயலாக்கத்தை ஆராய்ந்து, எதிர்கால சுபீட்சத்துக்குத் திட்டம் தீட்டுவதற்கு இது ஓர் அருந்தருண்மாகும். இச்செயலிற்கு இப்பிரசுரமும் இணைசேர் கிராம அபிவிருத்தித்திட்ட அறிக்கையினோடு இணைந்து உதவும் என்பது எனது நம்பிக்கை.

மாவட்ட நிருவாகம்

1979இல் மாவட்ட அமைச்சு நிறுவப்பட்டதினிருந்து யாழ்ப்பாண மாவட்டத்தின் மாவட்ட நிருவாகம் பெரியதொரு முன்னேற்றத்தினை எய்தியது.

வெளிக்களக் கச்சேரிகள் :

மாவட்டத்தின் பின்தங்கிய பகுதிகளில் வெளிக்களக் கச்சேரிகளை நடாத்தியமை மாவட்ட நிருவாகத்தில் ஒரு புது முறையாக அடைந்தது. மாவட்டச் செயலாளரும் அரசாங்க அதிபரும் கச்சேரியிலுள்ள தமது முக்கிய உத்தியோகத்திற்கு ஞாடன் நிருவாகத்தைக் கிராமத்தினரின் காலடிக்கே கொண்டுசென்றார். பிரச்சினைகள் ஆராயப்பட்டு அவற்றிற்கேற்ற முடிவுகள் கூடியளவு அவ்விடத்திலேயே மேற்கொள்ளப்பட்டன. நெடுந்தீவு, நயினாதிவு, லைதீவு, உசன், பளை, போக்கறப்பு, தானையடி ஆகிய இடங்களில் வெளிக்களக் கச்சேரிகள் நடாத்தப்பட்டன.

புதிய கட்டிடம் :

உள்நாட்டு விவகார அமைச்சர் மாண்புமிகு கே. டபிள்யு. தேவநாயகம் அவர்கள் இம் மாவட்டத்திற்கு உத்தியோகபூர்வமாக முதன்முதலாக 1980 யூலையில் வருகைதந்து, மற்றைய விடயங்களுடன் பளையில் உதவி அரசாங்க அதிபரின் புதிய அலுவலகக் கட்டிடத்தையும், ஊர்காவற்றுறையில் புதிய வாடிவிட்டையும் திறந்துவைத்தார்.

கிராமாபிவிருத்தி :

புதிய சங்கங்களை அமைத்து, செயலற்றிருந்த சங்கங்களைச் செயற்படுத்தியதன்மூலம் கிராமாபிவிருத்தித் துறையில் முன்னேற்றம் ஏற்படுத்தப்பட்டது. இம் மாவட்டத்தில் 58 கிராமாபிவிருத்திச் சங்கங்களும் 53 மாதர் கிராம முன்னேற்றச் சங்கங்களும் உள்ளன.

மன்னார், முல்லைத்தீவு, வவுனியா, யாழ்ப்பாணம் ஆகிய மாவட்டங்களிலுள்ள கிராமத்தலைவர்கட்கு அச்சுவேலியிலுள்ள கிராமாபிவிருத்திச் சங்கப் பயிற்சி நிலையம் அடிப்படைநிலைப் பயிற்சியினை அளித்துவருகிறது. இப்பயிற்சி வகுப்புகளின்மூலம் மொத்தம் 1475 பயிற்சியாளர்கள் அனுசூலமடைந்துள்ளனர். ஒரு மாவட்டத்திலுள்ள ஒவ்வொரு தேர்தற்றெருகுதிக்கும் ஒவ்வொன்று என்ற ரீதியில் 11 தையல் நிலையங்கள் அமைக்கப்பட்டு, இதுவரை அவற்றில் 856 பெண்கள் பயிற்றப்பட்டுமுள்ளனர்.

1978, 1979 ஆகிய ஆண்டுக்குரிய பன்முகப்படுத்தப்பட்ட வரவு செலவுத்திட்ட ஒதுக்கீடுகளின் மூலம் தெருக்கள், பொதுக் கிணறுகள், கைத்தொழில் நிலையங்கள் முதலிய 221 பொதுசன வசதிவேலைகள் பூரணப்படுத்தப்பட்டுள்ளதோடு அத்தகைய 69 வேலைத் திட்டங்கள் இவ்வாண்டில் மேற்கொள்ளப்பட்டுமுள்ளன. உலக உணவுத்திட்ட உதவி மூலம் கிராமதான அடிப்படையில் 1978-க்கும் 1979-க்குமிடையில் 502 கிராமக் கிணறுகள் திருத்தியமைக்கப்பட்டுள்ளன.

தேசிய அடையாள அட்டை வழங்குதல் :

இம்மாவட்டத்திற் தேசிய அடையாள அட்டை வழங்குவதில் மிகத் திருப்திகரமான முன்னேற்றம் ஏற்பட்டுள்ளது. உதவி அரசாங்க அதிபர்களுடாக மேற்கொள்ளப்பட்ட பிரச்சாரத்தின் காரணத்தினாலேயே இது சாத்தியமாயிற்று. 1979 டிசெம்பர் இறுதியின்போது யாழ்ப்பாண மாவட்டத்திலிருந்த 18 வயதுக்கு மேற்பட்டோரின் மொத்த மதிப்பீட்டு எண்ணிக்கை 463, 414 ஆகும். இவர்களுள் 1972 தொடக்கம் அடையாள அட்டைக்கு விண்ணப்பித்தோரின் எண்ணிக்கை 407, 309 ஆகும். இற்றைவரை 398, 147 பேருக்கு அடையாள அட்டைகள் வழங்கப்பட்டுள்ளன.

சமய கலாச்சார அலுவல்கள் :

பிரதேச அபிவிருத்தி, இந்து சமய, தமிழ் அலுவல்கள் அமைச்சின்கீழ் இம் மாவட்டத்திலுள்ள இந்து ஆலயங்களின் நிருவாகம் குறிப்பிடத்தக்களவு முன்னேற்றமடைந்தது. எல்லா இந்து ஆலயங்களையும் உள்ளடக்கிய பட்டியலொன்று தயாரிக்கப்பட்டு வருகிறது. வழிபாட்டுத் தலங்களில் மிருக பணியைத் தடைசெய்வ

தென்னும் அரசாங்கத்தின் தீர்மானம் மாவட்டத்திலுள்ள இந்துக்களின் பெரும்பாலானோரினால் வரவேற்கப்பட்டது. இப்பணிகளைத் தொடர்ந்தும் மேற்கொண்டுவரும் எஞ்சியுள்ள சில ஆலயங்களிலும் இவற்றை நிறுத்திவிடுவதற்குச் சமயத் தொண்டர் நிறுவனங்களும், மாவட்ட நிருவாகமும் வெற்றிகரமாக ஆலய நிருவாகிகளை இசையச் செய்துள்ளன. 1978 யூனில் கபிலவஸ்துவிலிருந்து கொண்டுவரப்பட்ட புனித சின்னத்திற்கு யாழ் மாவட்ட மக்கள் நிறைகுடம் வைத்து வரவேற்றனர்.

1980 மார்ச் 18-ந் திகதி, 15-ம் நூற்றாண்டு உறிஜ்ரா கொண்டாட்டம் பெரிய அளவில் நடாத்தப்பட்டபோது போக்குவரத்து, போக்குவரத்துச் சபை அமைச்சர் மாண்புமிகு எம். எச். முகம்மது அவர்கள் அதிற் பங்குபற்றினார்கள். விஷ்வ உறிந்து பரிஷத், இராமகிருஷ்ண மிஷன், கர வெட்டி பரமானந்த ஆச்சிரமம், நல்லை ஞான சம்பந்தர் ஆதீனம் ஆகியவற்றின் ஆதரவில் விவேகானந்தர்விழாயாழ்ப்பாணத்தில் 1980 யூன் 20-இல் இருந்து 22 வரை நடைபெற்றது. இலங்கையில் பல பாசங்களிலும், தென்னிந்தியாவிலுள்ள சமயப் பெரியார்களும் சிறந்த அறிஞர்களும் இவ்விழாவிற்கு பங்குகொண்டனர்.

விளையாட்டுக்கள் :

விளையாட்டு அமைச்சின் விளையாட்டு நிகழ்ச்சித் திட்டம், உதவி அரசாங்க அதிபர் பிரிவுகளிலுள்ள மாவட்ட விளையாட்டு உத்தியோகத்தார்கள் மூலமும், பிரிவு விளையாட்டு உத்தியோகத்தார்கள் மூலமும் செயற்படுத்தப்படுகிறது. ஊர்காவற்றுறையில் ஒரு புதிய விளையாட்டு மைதானத்திற்கு இவ்வாண்டு 50,000 ரூபா ஒதுக்கப்பட்டது. இவ்வேலை பூர்த்தியடையும் தறுவாயிலுள்ளது. பத்துத் தொகுதிகளில் 110 கைப்பந்தாட்ட மைதானங்கள் அமைக்கப்பட்டன. 1979-இல் இம்மாவட்டத்தில் 55 கைப்பந்தாட்ட மைதானங்களும் நிறுவப்பட்டன.

1980-இல் யாழ்ப்பாண மாவட்டத்தில் ஒழுங்கு செய்யப்பட்ட விளையாட்டுப் போட்டிகளில் ஏறத்தாழ 1,500 விளையாட்டு வீரர்களும், 550 வீராங்கனைகளும் பங்குபற்றினர். 1979-இல் புகுத்தப்பட்ட தரச்சி, கபட்டி போன்ற தேசிய விளையாட்டுக்கள் பிரபல்யமடைந்து வருகின்றன. இம்மாவட்டத்திற்கு ஜேர்மன் தராதரம் பெற்ற

காற்பந்தாட்டப் பயிற்றுநர் ஒருவர் நியமிக்கப்பட்டிருப்பதுடன், இதுவரை 46 பகுதிநேரப் பயிற்றுநர்களும் பயிற்றப்பட்டுள்ளனர். 1980-ம் ஆண்டுக்குரிய மாகாணங்களுக்கிடையிலான போட்டியில் யாழ்ப்பாண மாவட்டத்தின் 22வயதுக்குட்பட்ட குழு இரண்டாமிடத்தைப் பெற்றது.

★

★

★

அமைச்சர்களின் வருகைகள் :

இன்றைய அரசாங்கம் பதவியேற்றதிலிருந்து இதுவரை யாழ்ப்பாண மாவட்ட நிருவாகம் எத்தனையோ அமைச்சர்களையும், பிரதி அமைச்சர்களையும் வரவேற்றுபசரிக்கும் பேற்றினைப் பெற்றது.

1977, ஒக்டோபர் — திரு. பி. சீ. இம்புலான, உள்நூராட்சி, வீடமைப்பு, நிர்மாணத்துறைப் பிரதி அமைச்சர்.

1977, டிசெம்பர் — மாண்புமிகு லலித் அத்துலத் முதலி, வர்த்தக அமைச்சர்.

1978, ஜனவரி — திரு. எம். குலரத்ன, போக்குவரத்துப் பிரதி அமைச்சர்.

மாண்புமிகு கலாநிதி நிசங்க விஜேரத்ன, கல்வி, உயர் கல்வி அமைச்சர்.

1978, ஏப்ரல் — திரு. பேர்சி சமரவீர, பொது நிர்வாக உள்நாட்டு அலுவல் பிரதி அமைச்சர்.

1978, யூன் — மாண்புமிகு ஈ. எல். பி. ஹுருல்ல, கலாச்சார அலுவல் அமைச்சர்.

1978, யூலை — மாண்புமிகு மொன்டேகு ஜெயவிக்கிரம, பொது நிருவாக, உள்நாட்டு அலுவல் அமைச்சர்.

1978, ஆகஸ்ட்	— மாண்புமிகு டி. பி. விஜே துங்க, துகவல் ஒலிபரப்பு அமைச்சர். திரு. எம். எஸ். அமரசிறி, வர்த்தக பிரதி அமைச்சர்.	1980, மார்ச்	— மாண்புமிகு எம். எச். முகம் மது, போக்குவரத்து, போக்குவரத்துச் சபை அமைச்சர்.
1978, நவம்பர்	— மாண்புமிகு அசோகா கருணாரத்ன, சமூக சேவை அமைச்சர். மாண்புமிகு எம். டி. எச். ஜயவர்த்தன, பெருந்தோட்டத் தொழில் அமைச்சர்.	1980, மே	— திரு. ஜி. எம். பிரேமச்சந்திர, நெடுஞ்சாலைப் பிரதி அமைச்சர்.
1979, பெப்ரவரி	— மாண்புமிகு எம். எச். முகம் மது, போக்குவரத்து, போக்குவரத்துச் சபை அமைச்சர்.	1980, யூன்	— மாண்புமிகு கே. டி. எம். சி. பண்டார, கமத்தொழிலபிவிருத்தி, ஆராய்ச்சிப் பதில் அமைச்சர். மாண்புமிகு காலாநிதி ரஞ்ஜித் அத்தப்பத்து, கொழும்பு வைத்தியசாலைகள், குடும்ப சுகாதார அமைச்சர். மாண்புமிகு எம். எச். முகம் மது, போக்குவரத்து, போக்குவரத்துச் சபை அமைச்சர். மாண்புமிகு எஸ். தொண்டமான், கிராமியத் தொழிற் துறை அபிவிருத்தி அமைச்சர்.
1979, யூன்	— மாண்புமிகு எஸ். பி. ஹேரத், உணவு, கூட்டுறவு அமைச்சர்.		
1979, ஒக்டோபர்	— மாண்புமிகு எஸ். தொண்டமான், கிராமியத் தொழிற் துறை அபிவிருத்தி அமைச்சர்.		
1979, டிசம்பர்	— மாண்புமிகு கலாநிதி நிசங்க விஜேரத்ன, கல்வி, உயர் கல்வி அமைச்சர்.	1980, யூலை	— மாண்புமிகு கே. டிப்ளூ தேவநாயகம், உள்தாட்டலு வல்கள் அமைச்சர்.
1980, ஜனவரி	— மாண்புமிகு லலித் அத்துலத்முதலி, வர்த்தக, கப்பற்றுறை அமைச்சர்.	1980, ஒக்டோபர்	— மாண்புமிகு காமினி திசநாயக்க, காணி, காணி அபிவிருத்தி, மகாவலி அபிவிருத்தி அமைச்சர்.

காணி விவாக

பிறப்பு இறப்புப் பதிவகம்

காணிப்பதிவு அலுவலகமும், விவாக இறப்பு பிறப்பு அலுவலகமும் இரண்டாக இயங்கும் ஒரு அலுவலகமாகும். இவ்வலுவலகம் பதிவாளர் நாயகத்தின் திணைக்களத்தின் ஒரு கிளையாகும். இதன் முக்கிய கடமைகளாவன:

1. காணி சம்பந்தமான உறுதிகளைப் பதிவு செய்தலும், பேணுதலும்.
2. நொத்தாரிசுகளை மேற்பார்வை செய்தலும் முத்திரை வரிக்கு அமைந்திராத உறுதிகளைப் பரிசீலனை செய்து அரசாங்கத்துக்கு சேரவேண்டிய முத்திரை வரியை அறவிடுதலும்.
3. விவாக இறப்புப் பிறப்புப் பதிவு செய்தல், முஸ்லீம் விவாகரத்துப் பதிவு செய்தல், இவை சம்பந்தமான ஆவணங்களைப் பேணுதல்.
4. மேற்காட்டிய 1-ம், 3-ம் ஏடுகளின் அத்தாட்சிப் பிரதிகளை வழங்கல்.
5. இம் மாவட்டத்தில் இயங்கும் காணிப்பதிவகம் 216 பிரசித்த நொத்தாரிசுகளைக் கொண்டுள்ளது.

இப்பதிவகம் கீழ்க்காணும் பதிவுகளைச் செய்துள்ளது.

பதிவு செய்யப்பட்ட காணி உறுதிகள்	28238
கிடைக்கப்பெற்ற காணி உறுதிப் பிரதிகள்:	28328
பிரதிகளுக்கான விண்ணப்பங்கள்	3081
ஒருவருட வேலை அலகுகளின் கூட்டுத் தொகை	57531

மாவட்டப்பதிவு அலுவலகம் 42 பதிவுப் பிரதிகளையும், கீழ்க்காணும் பதிவாளர்களையும் கொண்டுள்ளது.

விவாகப் பதிவாளர் (பொது)	10
விவாக பிறப்பு இறப்பு பதிவாளர்	37
வைத்திய பிறப்பு இறப்பு பதிவாளர்	02
முஸ்லீம் விவாகப் பதிவாளர்	04
குவாசி	01
இவ்வாண்டில் பின்வரும் விவாக, பிறப்பு, இறப்புக்கள் பதியப்பட்டன.	
விவாகங்கள் (பொது)	4609

முஸ்லீம் விவாகங்கள்	117
பிறப்பு	20918
இறப்பு	3425
குறைமாதப் பிறப்பு	இல்லை
முஸ்லீம் விவாகரத்து	14

விவாக, பிறப்பு, இறப்புப் பதிவுச் சான்றிதழ்களை வழங்குதல் இவ்வலுவலகத்தின் கடமையாகும். இச்சான்றிதழ்களுக்குப் பெருந்தொகையான விண்ணப்பங்கள் கிடைக்கப்பெற்றமையால் அவற்றை வழங்குவதற்கு எடுக்கப்பட்ட சிரமமான முயற்சியின் மூலம், 1978-ம் ஆண்டில் 10 நாட்களில் 6850 விண்ணப்பங்கள் வழங்கப்பட்டன. 1979-ம் ஆண்டு மே மாதம் தொடக்கம் சான்றிதழ்களை நிழற்பட அமைவு இயந்திர சாதனமூலம் வழங்குவது இங்கு குறிப்பிடத்தக்க ஓர் முன்னேற்றமாகும். இதனால் சான்றிதழ்கள் தேடவேண்டிய தாயின், 3-5 நாட்களிலும், தேடவேண்டியதற்றதாயின் விண்ணப்பங்கள் கிடைத்த அதே நாளிலும் கொடுக்கப்படுகின்றது.

தொல்பொருட் காட்சிச்சாலை
சேன மட்பாண்ட அகழ்வு, அல்லப்பிட்டி.

1977-ம் ஆண்டு ஒக்டோபர் மாதம் அல்லப்பிட்டியில் நிகழ்த்திய அகழ்வின்போது அகப்பட்ட ஆயிரக்கணக்கான மட்பாண்டத்துண்டுகள் சேன மட்பாண்டத் துண்டுகள் எனக் காணப்பட்டமை தொல்பொருள் ஆராய்ச்சித் திணைக்களத்தின் வரலாற்றில் குறிப்பிடத்தக்கதாகும். இவ்வாறு கண்டெடுக்கப்பட்ட சேன மட்பாண்டத் துண்டுகள் இணைந்த கலங்கள் யாழ்ப்பாணத் தொல்பொருட்காட்சிச் சாலையில் வைக்கப்பட்டுள்ளன.

தொல்பொருள் காட்சிச்சாலைக்கு ஒரு நிரந்தரக் கட்டடம்.

இக்கட்டடம் அத்தியவசியமானதெனக் கருதப்பட்டு 1975-ம் ஆண்டில் அத்திவாரக்கல் நாட்டப்பட்டது. இது தமிழுக்கும், சைவத்துக்கும் அரும்பெரும் தொண்டாற்றிய ஸ்ரீ ஆறுமுக நாவலர் அவர்களின் நினைவு மண்டபத்துக்கு அருகாமையில் நிறுவப்படவிருந்தும், பொருள், கட்டடப் பொருட்கள் பற்றாக்குறையினால் கட்டடத்தின் வளர்ச்சி குன்றியது. இக்குறைபாடுகள் நீக்கப்பட்டு இப்போது கட்டடத்தின் பெரும்பகுதி முடியுந்தறுவாயில் இருக்கின்றது. அடுத்த

இரண்டு வருடகால எல்லையினுள் படிப்படியாக மின்வசதி, புதிய காட்சிப்பொருட் கூடங்களை அமைத்தல், பொருட்களைச் சீர்ப்பட அடுக்குதல் போன்ற விடயங்கள் செயற்படுத்தப்படும்.

ஞாபக சின்னங்களை அகழ்தலும் பேணுதலும்

41 தொடக்கம் 50 ஆண்டுக்கு உட்பட்ட டப்கோபாக்கள் கந்தரோடையில் அகழ்வின் போது கண்டுபிடிக்கப்பட்டன. அதேபோல நெடுந்தீவுக் கடற்கரையிலும் இரண்டு சிறிய டப்கோபாவின் தளங்கள் அகழ்ந்தெடுக்கப்பட்டுப் பாதுகாக்கப்படுகின்றன.

சிறைவுற்ற கட்டடங்களை பேணிப் பாதுகாக்கும் திட்டவேலைகள்.

இவ்வேலைக்கு மயிலிட்டி, சங்காளை ஆகிய இடங்களில் டச்சுக்காரரினால் கட்டப்பட்ட கிறித்தவத் திருக்கோயில் வளவினுள்ளும், அச்சுவேலியில் போத்துக்கேயரால் கட்டப்பட்ட திருக்கோயில் வளவினுள்ளும் வளர்ந்திருந்த பற்றைகளை வெட்டித் துப்பரவு செய்யும் வேலை திட்டமிடப்பட்டது.

யாழ்ப்பாணக் கோட்டை வளவினுள் வளர்ந்திருந்த செடி கொடிகள், பற்றைகள் முதலானவற்றைத் துப்பரவு செய்யும் வேலை, கூலியாட்கள், மேற்பார்வையாளர் முதலானோரின் பற்றாக்குறை காரணமாக கைவிடப்பட்டிருந்தது. இருந்தும் தற்காலிகமாகச் செய்யப்பட்ட ஏற்பாட்டினால் வேறு இடங்களுக்கென ஒதுக்கப்பட்ட கூலியாட்கள் இவ்வேலைக்கு அமர்த்தப்பட்டு இவை செய்து முடிக்கப்பட்டன.

யாழ்ப்பாணக் கோட்டைக்குள் இருக்கும் டச்சுத் திருக்கோயிலைத் திருத்திப் பாதுகாப்பதற்கு இன்னும் எத்தனையோ வேலைகள் உள். இத்திருக்கோயில் உல்லாசப் பிரயாணிகளைக் கவரும் இடம் எனலாம்.

நல்லூர் சங்கிலித்தோப்பு பாழ்மண்டபம்.

இப்புராதன மண்டபத்தைப் பாதுகாக்கும் திட்டவேலைகள் எதிர்வரும் இரண்டு வருடகாலத்துள் நடைபெறும்.

யாழ் தொல்பொருட் காட்சிசாலைக்கு வருகை தந்தோர்.

1977-ம் வருடம்	—	41,898
1978	,,	44,180
1979	,,	24,779
1980 ஜூன் வரை	—	18,247

வருகைதந்த பாடசாலைகளின் எண்ணிக்கை

ஆண்டு	குழுவினர்	பாடசாலை மாண்பு
1977-ம் வருடம்	62	3506
1978	65	31708
1979	51	3341
1980 ஜூன் வரை	24	1380

ஊர்காவற்றுறையிலுள்ள 'கமங்கில்' கோட்டை மிகவும் பாழடைந்த நிலையில் உள்ளது. இக்கட்டடத்தை உல்லாசப் பிரயாணிகளைக் கவரக் கூடியமுறையில் புனரூபீகரிக்கச் செய்யவேண்டுமென்று தீர்மானிக்கப்பட்டுள்ளது.

பன்முகப்படுத்தப்பட்ட வரவு செலவுத் திட்டம் 1979-1980

1979-ம் ஆண்டில் இம்மாவட்டத்துக்கு 3.79 கோடி ரூபா ஒதுக்கீடு செய்யப்பட்டது. மக்களின் சமூகப் பொருளாதார வாழ்க்கையின் அடிப்படைத் தேவைகளை வழங்கக்கூடிய அபிவிருத்தித் திட்ட வேலைகளுக்கு இதில் முக்கியத்துவம் கொடுக்கப்பட்டது. பன்முகப்படுத்தப்பட்ட வரவுசெலவுத் திட்டத்தின் கீழ் மேற்கொள்ளப்பட்ட ஒதுக்கீடுகள் பெரிதும் உற்பத்தியை மையமாகக் கொண்ட வேலைத்திட்டங்களுக்கே ஒதுக்கப்பட்டன. இக்காலப் பகுதியில் ஒதுக்கீடு செய்யப்பட்ட நிதிவளம் மிகவும் அதிகமாக இருந்த போதும் முறையாகத் திட்டமிட்ட முயற்சியின் பயனாக முழு ஒதுக்கீடும் மிகவும் பெறுமதி வாய்ந்த ஆக்கத் தேவைக்காகச் செலவு செய்யப்பட்டது. மேற்படி வேலைத்திட்டங்களை நிறைவேற்றும் திணைக்களங்கள் குறிப்பாக அவ்வருடத்தின் கடைசி ஆறுமாதங்களில் காட்டிய ஆக்கப் பூர்வமான ஊக்கத்தின் விளைவாக அபிவிருத்தி வேலைகள் மிகவும் சிறந்த முறையில் செய்து முடிக்கப்பட்டன. மொத்த ஒதுக்கீட்டுத் தொகையாகிய ரூபா 37,989,389-ல் செய்து முடிக்கப்பட்ட வேலைகளின் பெறுமதி ரூபா. 37,988,815 ஆகும். மேற்படி அபிவிருத்தி வேலைகளில் அநேகமானவை தொழில்நுட்பத் திணைக்களங்களினால் நிறைவேற்றப்பட்டன. இவற்றுடன் சம்பந்தப்பட்ட தொழில்நுட்ப உத்தியோகத்தார்களின் ஒத்துழைப்பு முதன்மையானதும், குறிப்பிடத்தக்கதுமாகும்.

கல்வித்திணைக்களத்தினால் மேற்கொள்ளப்பட்ட வேலைகளில் அநேகம் மூலதனச் செலவு மூலம் அமைக்கப்பட்ட பாடசாலைக் கட்டிடங்களாகும். ரூபா 1.05 கோடி செலவில் இக்கட்டிடங்கள்

டங்கள் கட்டி முடிக்கப்பட்டன. இத்திட்டத்தின் மூலம் இம்மாவட்டத்தின் சகல பகுதிகளும் பல னடையக்கூடியதாக இருந்தது. 1979-ம் வருட காலப்பகுதியில் கிராமிய மின் வழங்கல் திட்டத்திற்கும் பெருந்தொகையான மூலதனச் செலவு மேற்கொள்ளப்பட்டது. இருந்தும் வருடத்தின் கடைசி ஆறு மாதங்களில் தேவைப்பட்ட பணம் முழுவதையும் பெறமுடியாத காரணத்தால் இவ் ஆக்க வேலைகளை இடை நிறுத்த வேண்டி ஏற்பட்டது. செலவு செய்யப்படாது இருந்த ரூபா .95 கோடி இலங்கை மின்சார சபைக்கு கிராமிய மின் வழங்கலுக்காகக் கொடுக்கப்பட்டது. இம் முதலீட்டின் மூலம் கிராமிய மக்களின் வாழ்க்கையில் குறிப்பிடத்தக்க அளவு மாற்றம் ஏற்பட்டது. கிராமப் பிரதேசங்களில் நவீன தொழில்நுட்ப அபிவிருத்தியின் விளைவாகக் கைத்தொழில், விவசாயம், மக்களின் வாழ்க்கைத்தரம் ஆகியனவற்றில் குறிப்பான மாற்றம் உருவாகி வருகிறது.

பால் சேகரிக்கும் நிலையங்கள்:-

கால்நடை அபிவிருத்தி, பாற்பண்ணைத்தொழில் ஆகியவற்றை ஊக்குவிக்கும் முகமாகக் கிளிநொச்சி மத்திய பகுதியிலும், குடாநாட்டில் திருநெல்வேலியிலும் இரண்டு பால் சேகரிக்கும் நிலையங்கள் யாழ்மாவட்டத்தில் உருவாக்கப்பட்டுள்ளன. முதலில் கிளிநொச்சி பால் சேகரிக்கும் நிலையத்தை ஆரம்பிப்பதற்குத் தீர்மானிக்கப்பட்டது. இதன்பாருட்டுப் பழைய காரியாலயக் கட்டடமொன்று குளிரூட்டும் ப்ரிவை அமைப்பதற்காகத் திருத்தி மறுசீரமைக்கப்பட்டது. மேலும் மின்சாரமும், நீர்நீர்ப்போகமும் இத்திட்டத்திற்கு வழங்கப்பட்டன. 45 நாட்களில் கட்டிமுடித்து நடைமுறைப்படுத்தப்பட்ட இக் கட்டடத்திற்குக் குளிரூட்டும் சாதனங்களைத் தேசிய பாற்சபை வழங்கியது.

இந்நிலையத்தில் பால் சேகரிப்பு ஆரம்பிக்கப்பட்டபின்னர் நாளாந்தப் பாற்சேகரிப்பு 150 பைந்திலிருந்து 1500 பைந்துகளாக அதிகரித்தது. பால் குளிரவைக்கும் சாதனத்தில் ஏற்பட்ட சில பழுதுகளினால் பால் சேகரிப்பில் ஸ்திரமின்மை ஏற்பட்டதனால் முன்னேற்றத்தில் தாமதம் ஏற்பட்டது. இனி வருங்காலங்களில் இத்துறையில் முன்னேற்றம் ஏற்படுமென எதிர்பார்க்கப்படுகின்றது.

திருநெல்வேலியில் அமைந்துள்ள இரண்டாவது பால் சேகரிப்பு நிலையம் பால் சேகரிப்பின் பொருட்டு விசேடமாகத் திட்டமிடப்பட்டு, மூன்று மாதங்களுள் கட்டி முடிக்கப்பட்டுத் தற்போது திறமையான முறையில் இயங்கி வருகின்றது.

றது. கிளிநொச்சி பால்சேகரிப்பு நிலையத்திலிருந்து கிடைக்கும் மேலதிக பால் திருநெல்வேலியில் நல்லதரமான உடன்பாலுக்கு நிலவும்கிராக் கியை ஈடுசெய்ய உதவுகின்றது. 1980-ம் ஆண்டு ஆனிமாதம் ஆரம்பிக்கப்பட்ட மேற்படி பால் சேகரிப்பு நிலையம் ஐந்து மாதங்களில் அதன் பால் விநியோகத்தை நான்கு மடங்குகளாக அதிகரித்தது. வளர்ந்துவரும் இவ்விரு பால்சேகரிப்பு நிலையங்களும் சிறந்த பாற்பண்ணையாளருக்கு ஒரு நிரந்தரமான சந்தை வசதியை வழங்குகின்றன. இப்பால் சேகரிப்பு நிலையத்திலேயே 100 சுறவைப் பசுக்களைக் கொண்ட ஒரு பண்ணையையும், மேலதிகமாகக் கிடைக்கும் பாலை ஆடை நீக்கிப் பாவிப்பதன் பொருட்டு ஆடையகற்றும் பிரிவொன்றையும் அமைக்கவும் திட்டங்கள் நடைமுறைப்படுத்தப்படவுள்ளன.

புடவை நெசவு நிலையம்:-

கிளிநொச்சிக் தொகுதியிலுள்ள தர்மபுரம் போன்ற அபிவிருத்தி அடையாத பகுதியில் வேலை வாய்ப்பு அளிக்கும் நோக்குடன் புடவை நெசவு நிலையமொன்று அமைப்பதற்குக் கௌரவ கிராமிய கைத்தொழில் அமைச்சர் உபகரணங்களையும், பயிற்சி வழங்குவோர்களையும் கொடுத்து தவ முன்வந்துள்ளார். ஒரு கட்டிடத்தை அமைத்துக் கொடுப்பதன் மூலம் இந்த வாய்ப்பு ஏற்றுக் கொள்ளப்பட்டது. கௌரவ அமைச்சர் அவர்கள் 1979-ம் வருடம் மார்ச்சு 30-ம் திகதி மேற்படி கட்டிடத்திற்குரிய அத்திவாரக்கல்லை நாட்டிக் கட்டிட வேலையை ஆரம்பித்து வைத்தார். பருவ மழையினால் மார்ச்சு மாதம் 20-ம் திகதிவரை இக்கட்டிட வேலைகளை ஆரம்பிக்க முடியாது போய்விட்டது எனினும், பின்னர் இரண்டு மாதகாலத்துள் இக்கட்டிடம் கட்டி முடிக்கப்பட்டுக் கௌரவ அமைச்சர் அவர்களால் 1980-ம் வருடம் மார்ச் 18-ம் திகதி ஆரம்பித்து வைக்கப்பட்டது. இந்த நிலையம் தற்போது முது இயங்கி வருகின்றது.

இதுபோன்ற மற்றுமொரு திட்டம் புங்குடு தீவில் கைத்தொழில் துறையில் வேலைவாய்ப்புக்களை அளிக்கும் நோக்குடன் ஆரம்பிப்பதற்குத் தீர்மானிக்கப்பட்டுள்ளது. இதற்குரிய கட்டிடம் கௌரவ கிராமிய கைத்தொழில் அமைச்சர் அவர்களால் திறந்து வைக்கப்படுவதற்காகக் கட்டிமுடிக்கப்படவேண்டியிருந்தது. 120'X20' அளவுகளைக் கொண்ட இந்நிலையம் 18 நாட்களில் கட்டிமுடிக்கப்பட்டது. இது இந் நாட்டில் எந்தப்பகுதியிலும் ஒரு சாதனமாகக் கருதப்படுகின்றது.

முழங்காவில் திட்டம்:-

மேற்படி திட்டத்தின்கீழ் 1வது பகுதி அபிவிருத்திக்காக 360 ஏக்கர் நிலம் எடுத்துக்கொள்ளப்பட்டது. இது பழைய ஒதுக்கீடுகளைக் கொண்ட 100 ஏக்கர் நிலத்தையும், மாவட்ட அபிவிருத்திச்சபை (D. D. C.) அபிவிருத்திக்குரிய 80 ஏக்கர் நிலத்தையும், 180 ஏக்கர் கொண்ட குடியேற்றவாசிகளின் நிலத்தையும் உள்ளடக்குகின்றது. இதே காணிப் பரப்பளவுகளைக் கொண்ட மேற்படி திட்டத்தின் 2-ம் பகுதியில் 20 (இருபது) குழாய்க் கிணறுகள் அமைக்கப்பட்டுள்ளன. இக்காணிகளில் 160 இளைஞர்கள் சுமார் 360 ஏக்கர் நிலத்தை அபிவிருத்தி செய்துள்ளனர்.

இத்திட்டத்தின் 1வது பகுதி குறிப்பிடத்தக்க அபிவிருத்தியை அடைந்துள்ளது. 1980ல் நீர் வளச்சபை போற்றத்தக்க சேவையை இப்பகுதியில் ஆற்றியது குறிப்பிடத்தக்கதாகும். முன்னர் அமைக்கப்பட்ட கிணறுகள் உள்ள இடங்களில் நீர் இறைக்கும் இயந்திரங்களைப் பொருத்தும் நிலையங்கள் அமைக்கப்பட்டு, இயந்திரங்கள் பொருத்தப்பட்டு வாய்க்கால்களும் கட்டிமுடிக்கப்பட்டன. இப்பகுதியில் இளைஞர்கள் முதல் வருட உற்பத்தியில் வெண்காயத்தைப் பயிர் செய்து ரூபா ஒரு இலட்சத்துக்கும் அதிகமான பணத்தினை இலாபமாகப் பெற்றனர்.

நல்ல வசதியான சூழலை ஏற்படுத்தும் நோக்குடன் இரண்டு நல்ல வீதிகள் அமைக்கப்பட்டுள்ளன. இவ்வீதிகள் பின்னர் டிரைனமாகத் துப்பரவாக்கப்பட்டு நேர்ப்படுத்தப்பட்டு வளர்ச்சியடைந்துள்ளன. பெருந்தெருக்கள் திணைக்களம் இவ்வேலையைக் கடமை உணர்வுடனும், ஆர்வத்துடனும் செய்து முடித்துள்ளது. இவ்வீதிகளுக்கு பிரபல தமிழ்ப் புலவர்களின் பெயர்கள் சூட்டப்பட்டு அவற்றின் பக்கங்களில் மாங்கன்றுகளும் நாட்டப்பட்டுள்ளன. இப்பகுதியில் நிலவிய ஐன நடமாட்டமில்லாத நிலைமை நீங்குவதற்கும், ஒழுங்குநிலைமை உருவாகுவதற்குமுரிய சகலநடவடிக்கைகளும் மேற்கொள்ளப்பட்டுள்ளன.

மீன் உணவு தயாரிக்கும் நிலையம்:-

யாழ்மாவட்டத்தில் பிடிக்கப்படும் பெருந்தொகையான மீன்கள் மீன் உணவைத் தயாரிப்பதற்குப் பெரும் வசதியாக இருக்கின்றது. மீன் உணவைத் தயாரிக்கும் சாத்தியக் கூறுகளை வடமாகாண மீனவர் கூட்டுறவுச் சங்கங்கள் ஆராய்ந்து மீனிலிருந்து மீன் உணவைத் தயாரிக்கும் ஒரு தொழிற்சாலையை அமைத்துள்ளன. போதிய நிலவளம் இல்லாமையால் திட்டமிடல்

அமுலாக்கல் அமைச்சிடம் கோரிக்கை விடுக்கப் பட்டு ரூபா 120,000 பன்முகப்படுத்தப்பட்ட வரவுசெலவுத் திட்டத்தின் கீழ் மேலதிகமாகப் பெறப்பட்டது. மீன்களிலிருந்து உணவு தயாரிக்கும் வேலை ஆரம்பிக்கப்பட்டு, அதன்மூலம் வீணாகப்போகும் தேவைக்கதிகமான மீன்களை இத் தொழிற்சாலையினால் மீன் உணவு தயாரிப்பதற்காகப் பெறப்படுவதன் மூலம் மீனவர்களுக்குக் கிடைக்கும் வருமானம் அதிகரிக்கப்பட்டது. மேற்படித்திட்டம் மற்றய பிரதேசங்களிலும் இதுபோன்ற தொழிற்சாலைகளை ஆரம்பிக்க முன் ஐேடியாக விளங்குகின்றது.

பிராந்திய கோழிக்குஞ்சு உற்பத்தித் திட்டம்

இம்மாவட்டத்தில் கோழிப்பண்ணைத் தொழிலைவிருத்திசெய்வதற்குக் கோழிக் குஞ்சுகளைச் சேரான முறையில் வழங்குதல் முக்கியமானதாகும். இவ்வாறான வழங்கல்முறையை ஏற்படுத்துவதற்கு இம்மாவட்டத்திற்குக் கோழிக்குஞ்சுகளை விருத்தியாக்கும் சாதனமொன்று அத்தியாவசியமாகும். கோழிக்குஞ்சுகளை விருத்தியாக்கும் சாதனம் குஞ்சுகளை வளர்க்கவும், கோழிகள் முட்டையிடவும் அறைகள் கொண்டதாக இருத்தல் வேண்டும். மேற்படி வசதிகளைக் கொண்ட நிலையம் பன்முகப்படுத்தப்பட்ட வரவுசெலவுத் திட்ட நிதிமூலம் கட்டப்பட்டுக் கௌரவ கிராமிய சிறுகைத்தொழில் அமைச்சர் அவர்களால் திறந்து வைக்கப்பட்டது. முட்டைகளைப் பொரிப்பிப்பதற்காக அடைவைக்கக்கூடிய சாதனம் ஒன்றும் பொருத்தப்பட்டது. இதேபோன்று மேலும் ஐந்து சாதனங்கள் பொருத்தப்படவுள்ளன. மின் வெட்டுக்காரணமாக இந்நிலையம் திறந்துவைக்கப்பட்டபின்னர் குஞ்சு பொரிக்க முட்டையை அடைவைக்கும் சாதனம் தொழிற்படமுடிய

வில்லை. வழமையான மின் வழங்கல் பாவனைக்கு வசதிப்படுத்தப்பட்டதில் இருந்து இச்சாதனம் முறையாக இயங்கிவருகின்றது. குஞ்சுகளைவளர்க்கும் அறைகள், கோழிகள் முட்டையிடும் அறைகள் என்பவற்றின் வேலைகள் நடைபெறுகின்றன. இந்தத்திட்டம் பூரணமாக நடைமுறைப்படுத்தப்படும் பட்சத்தில் வருடாந்தம் 150,000 குஞ்சுகளை இம்மாவட்டத்தில் விநியோகிக்க முடியும். இத்திட்டம் 3 (அரை) கோடி ரூபா மூலதனச் செலவில் உருவாக்கப்படுகின்றது.

கிளிநொச்சி, அச்சவேலி-குளிரூட்டும் களஞ்சியங்கள் அமைத்தல்

பன்முகப்படுத்தப்பட்ட வரவு செலவுத் திட்டத்தின் கீழ் பெறப்பட்ட 350,000 ரூபா நிதியுதவியைக் கொண்டு அச்சவேலியில் சந்தைப்படுத்தும் திணைக்களத்துக்கும், விவசாயத் திணைக்களத்துக்குமான குளிரூட்டும் களஞ்சியமும் கிளிநொச்சியில் சந்தைப்படுத்தும் திணைக்களத்துக்கான குளிரூட்டும் களஞ்சியமும் நிர்மாணிக்கப்பட்டு வருகின்றன.

நீர்வளச் சபைக்கு உபகரணங்களை வழங்குதல்

நிலத்தின் அடியில் உள்ள நீர்வளங்களை ஆராய்ந்து பார்ப்பதற்குத் தேவைப்படும் உபகரணங்களைப் பெற்றுக்கொள்வதற்காக நீர்வளச் சபைக்கு ரூபா 350,000 பன்முகப்படுத்தப்பட்ட வரவுசெலவுத்திட்ட நிதியிலிருந்து வழங்கப்பட்டது.

நீர்வளச்சபை யாழ் மாவட்டத்தின் நீர்வள ஆய்வுத்துறையில் ஓர் மகத்தான சேவையை ஆற்றிவருகின்றது. அதன் பாவிப்பிலுள்ள நவீன உபகரணங்களைக் கொண்டு இச்சபை இனிவரும் காலங்களில் பெரும் சேவைகளை ஆற்றமுடியும்.

திணைக்கணம்

விவசாய சேவைகள்
நீர்ப்பாசனம்
கல்வி
பெருந்தெருக்கள்
உள்ளூராட்சி
தொலைத்தொடர்பு
சிறு கைத்தொழில்
கட்டடம்
இலங்கை மின்சார சபை
கிராம அபிவிருத்தி
காணி ஆணையாளர்

செலவுசெய்த 31-12-79 வரையுள்ள உண்மையான தொகை செல்மதிக்கள் 1980-ல் தீர்க்கப்பட்டவை

263,359.81	251,871.00
1,866,111.72	37,675.00
6,807,796.99	3,748,875.00
5,334,319.50	1,399,959.00
3,436,807.49	2,696,023.00
502,353.00	—
7,854.28	24,799.00
805,747.96	311,758.00
2,544,156.00	4,748,754.00
919,709.42	475,140.00
189,122.00	107,300.00

விசேட திட்டங்கள்

முழங்காவில் படித்த வாலிபர் திட்டம்	17,677.74	106,922.00
பால் சேகரிப்பு நிலையம் கிளிநொச்சி	57,818.00	—
ஓ.பீ.டி, காரைநகர்	28,418.39	48,225.00
மிருக வைத்திய நிலையம் வேலணை	15,506.30	—
மத்திய மருந்தகம் வேலணை	21,716.45	—
நீர்வளச்சபை உபகரணம்	231,776.60	—
சமூக-பொருளாதார மதிப்பீடு, சாவகச்சேரி	33,700.00	—
உயிர்-வாயு உற்பத்தித் திட்டம்	5,787.63	—
குளிரூட்டும் அறை அச்சவேலி (சந்தைப்படுத்தல் திணைக்களம்)	33,245.00	—
மீண்டுவரும் செலவு	262,443.78	—
ஐஸ்கட்டி, மீன் உணவுத் தொழிற்சாலை	—	520,000.00
மண்டைதீவு கிராமிய ஆஸ்பத்திரி மதில்	—	17,789.00
ஐஸ்கட்டித் தொழிற்சாலை, குருநகர்	—	42,467.00
நீர் விநியோகத்திட்டம், மடத்துவளவு	—	50,000.00
குளிரூட்டும் அறை அச்சவேலி (விவசாயம்)	—	15,830.00
மொத்தக் கூட்டுத் தொகை	23,385,428.07	14,603,387.00
மொத்த ஒதுக்கீடு	—	37,989,389.00
மொத்த செலவினம்	—	37,988,815.07

பன்முகப்படுத்தப்பட்ட செலவுத்திட்ட
1980-ம் ஆண்டில் ஒதுக்கீடு

பன்முகப்படுத்தப்பட்ட வரவு செலவுத் திட்டத்தின் கீழ் 1980-ம் ஆண்டில் ரூபா 27.5 கோடி ஒதுக்கப்பட்டது. ஒதுக்கப்பட்ட முழுப் பணத்திற்குமுரிய செலவினங்கள் பூரணமாக மேற்கொள்ளப்பட்டன. இச்செலவினங்கள் உள் ளுராட்சி, பெருந்தெருக்கள், நீர்ப்பாசனம், மின் சாரம், பாடசாலைக்கட்டிடங்கள் அமைத்தல் ஆகியவற்றின்மீது செய்யப்பட்டவையாகும். பன்முகப்படுத்தப்பட்ட வரவுசெலவுத் திட்டத் தின் மூலம் 1980ல் செய்யப்பட்ட வேலைகளின் சிறப்பம்சம் முழுமாவட்டத்தின் முன்னுரிமை வேலைகளில் கூடிய அக்கறை செலுத்தியதாகும். அடிப்படைத் தேவைகளை வழங்கும் அபிவிருத்தி வேலைகளை விருத்தி செய்வதிலிருந்து உற்பத்தி யை மையமாகக் கொண்ட திட்டங்களை நடை முறைப்படுத்துவதற்கு முன்னுரிமை வழங்கப்பட் டது. அவற்றுள் சில பின்வருமாறு:—

- (அ) பால் சேகரிப்பு நிலையம்.
- (ஆ) மத்திய பாற்பண்ணை
- (இ) கால்நடை உணவு ஆலை.
- (ஈ) பிராந்திய கோழிக்குஞ்சு உற்பத்தித் திட்டம்.
- (உ) கைவினை புடவை நெசவு நிலையங்கள்.
- (ஊ) குழாய் நீர், கிணறு நீர்ப்பாசனத் திட்டங்கள்.

மாவட்ட முன்னுரிமைத் திட்ட வேலைகளுக்கு மேலும் ஊக்கமளிக்கும் வகையில் 1981-ம் வருடம் பன்முகப்படுத்தப்பட்ட வரவுசெலவுத் திட்ட ஒதுக்கீட்டின் கீழ் 50 வீதப் பணம் தொழில்வசதிகளை வழங்கக்கூடிய மேற்கூறப் பட்ட திட்டங்களுக்காகச் செலவு செய்ய உத் தேசிக்கப்பட்டுள்ளது

கிரிமலை அபிவிருத்தி வேலை,-

பழமைவாய்ந்த வரலாற்றுத் தொன்மையும் பெருமையும் கொண்டு திகழும் கிரிமலை கடந்த நூற்றாண்டுகாலத்தில் எவ்வித முன்னேற்றத்தையும் காணவில்லை. கிரிமலை இந்துக்களின் புனித தலமாகவும், பெரும்பாலும் இலங்கைவாழ் மக்களின் மனதில் குடிகொண்டுள்ள உல்லாசப் பிரதேசமாகவும் விளங்குகின்றது. கிரிமலைப் பகுதியை அதன் அருட் தூய்மையையும், முக்கியத் வத்தையும் கருத்திற்கொண்டு அபிவிருத்தி செய்யும் நோக்குடன் 1980-ம் ஆண்டில் இத்திட்டம் தீட்டப்பட்டது.

இதன் முதற்பணியாகப் பன்முகப்படுத்தப் பட்ட வரவுசெலவுத் திட்டத்தின் மூலம் கிடைக்கப்பெற்ற நிதியிலிருந்து கேணியின் கரையோரங்களில் உள்ள பாறைகள் மட்டமாக்கப்பட்டுப் புதுப்பிக்கப்பட்டன. கௌரவ பிரதம அமைச்சர் அவர்களினால் வழங்கப்பட்ட ரூ 500,000 த்தைக் கொண்டு இரண்டு கேணிகளும், உடை மாற்று அறை, குளியலறை, உடைகள் வைக்கும்

பேழைகள் ஆகிய வசதிகளுடன் கூடியதாக இங்கு அழிந்த நிலையிலிருந்த பழைய கட்டிடங்கள் தகர்க்கப்பட்டு புதியவை அமைக்கப்பட்டமை சரித்திரப் பிரசித்தி பெற்ற கிரிமலையின் தோற்றத்திற்குப் புதிய பொலிவை ஊட்டுகிறது.

கிரிமலையிலுள்ள நகுலேஸ்வரம், மாவட்ட புரம், ஆகிய கோவில்கள் தெய்வீகத் தன்மை களுடனும், சமய சடங்குகளுடனும் தொடர்புடையதாக விளங்குகின்றன. தீர்த்தத் திருவிழா நடைபெறும் காலங்களில் போதிய தங்குமிட வசதிகள் இங்கு முன்னர் கிடைக்கவில்லை. இதைக் கருத்திற் கொண்டு இந்து-திராவிடக் கட்டிடக்கலை அடிப்படையான புதிய தீர்த்த மண்டபம் ஒன்று இப்போது அமைக்கப்பட்டுள்ளது. பன்முகப்படுத்தப்பட்ட வரவுசெலவுத் திட்டத்தின் கீழ் பெற்ற நிதிஒதுக்கீட்டின் மூலம் செய்யப்பட்ட இவ்வேலை யாழ் மாவட்ட அமைச்சினால் மேற்கொள்ளப்பட்டது. மேற்படி கேணி வேலையையும், தீர்த்த மண்டபக் கட்டிட வேலையையும் செய்து முடித்த கட்டிடத் திணைக்களம் கிரிமலையின் சிற்பவேலை அமைப்பை மிகவும் திறமான முறையில் மாற்றி உருவாக்கியுள்ளது. இக்கட்டிட அமைப்பில் உள்ள நவீன வேலைப்பாடுகள் கிரிமலையின் தெய்வீகத் தன்மையைப் பாதுகாத்துப் பேணும்வகையில் செய்யப்பட்டுள்ளன.

ஒருங்கிணைந்த கிராம அபிவிருத்தித் திட்டம்:-

ஐந்து வருட பரந்த அடிப்படையிலான ஒருங்கிணைந்த கிராம அபிவிருத்தித் திட்டம் யாழ்மா

வட்டத்திற்காக தயாரிக்கப்பட்டுள்ளது. 750 கோடி ரூபா செலவில் மேற்கொள்ளப்பட்ட சகலதுறைகளிலும் சமமான பன்முகவளர்ச்சியைத் தோற்றுவிக்கும் மேற்படி திட்டம் யாழ் மாவட்ட அமைச்சினால் தயாரிக்கப்பட்டது. இதுதொடர்பாக வெளியிடப்பட்ட நகல்திட்டம் 250 பக்கங்களைக் கொண்டுள்ளது.

மேற்படி அபிவிருத்தித் திட்டங்கள் தொடர்பான துறைகள் பின்வருமாறு:-

- (1) விவசாயம், காணி, காட்டுவளம்.
- (2) நீர்ப்பாசனம் நீர்வளத்துறை
- (3) மீன்பிடித்துறை
- (4) கைத்தொழில், கனிப்பொருள்வலு ஆகிய துறைகள்
- (5) போக்குவரத்துத் தொடர்புத் துறை
- (6) சனத்தொகை, கல்வி, சுகாதாரம், வீடமைப்பு சமூகசேவைகள் துறை

திட்டமிட்ட வளர்ச்சியின் மூலம் பரந்த அடிப்படையிலான பொருளாதார இலக்குகளையும், சமூக நோக்குகளையும் அடைய முடியும் என எதிர்பார்க்கப்படுகின்றது. திட்டமிடப்படாத அபிவிருத்திக் குறைபாடுகள் இத்திட்டத்தில் நவிரிக்கப்பட்டுள்ளன. திட்டங்களின் நோக்கங்கள், பரந்த, பிராந்திய சமத்துவ அடிப்படையிலானவையாக ஒருமுகப்படுத்தப்படல் வேண்டும். இவ்வாறு செய்வதன் மூலம் அபிவிருத்தியின் இலக்குகள் சமூக அமைப்பின் உத்வேகம் என்பன ஒரு சிறந்த சமூகநிலையை அடையமுடியும்.

வீவசாயம், காணி, நிலவள அபிவிருத்தி, கால்நடை வளர்ப்பு, கமத்தொழில்

1. உணவுற்பத்தியும், கமத்தொழில் விரிவாக்கமும்:

1. 1. உணவுற்பத்தியென்பது முக்கியமாக நெல், உபஉணவு ஆகியவற்றின் உற்பத்தியைக் குறிக்கும். 1975/76 காலப்பகுதியிலிருந்து நெல்லுற்பத்தி ஆண்டுதோறும் அதிகரித்து, 1979/80 இல் 3.59 மில்லியன் புசல் தொகையினை எய்தியது. விதைக்கப்பட்ட பரப்பளவு 1975/76 இல் 73191 இலிருந்து 1979/80 -இல் 85/613 ஏக்கராக அதிகரித்ததோடு, அதனுடனானேந்து 35.44 புசலிலிருந்த விளைவு 39.63 புசல் சராசரி விளைவாக

உயர்ந்தது. அறுபது வீதமான நெற் சாகுபடி நிலம் மானுவாரிப் பயிர்ச்செய்கைக்கு உரியதாயினும், நல்வள உரம், கமநல இரசாயனப் பொருட்கள் ஆகியவை போதியளவு இருந்தமையால், சில ஆண்டுகளில் நன்மழை பெய்யாவிடினும், உற்பத்தி படிப்படியாக உயர்ந்து கொண்டே சென்றது. 1975/76—76/77 ஆகிய ஆண்டுகளில் பற்றாக்குறைப் பின்னணியிலும், “வலுக்கட்டாயமாக” விற்பனை செய்யத் தூண்டும் சூழ்நிலையிலும், கமநல இரசாயனப் பொருட்களின் கலப்படம் அதிகரித்துள்ள நிலையிலும், நல்வள உரம், கமநல இரசாயனப் பொருட்கள் ஆகியவை தாராளமாக இறக்குமதி செய்யப்பட்டமையாலும், கடனைத் திருப்பிச் செலுத்தாதோருக்கும் தாராளமான கடன்வசதி ஏற்படுத்தப் பட்டதாலும், அதிகரித்த விரிவாக்கச் சேவைகளாலும், புதிய தொழிநுட்பவியல் உத்திகளாலும், 1977/78 இலும் அதன்பின்பும், நெல், உப உணவு ஆகியவற்றின் உற்பத்தி அதிகரித்தது.

1. 1. 1. யாழ்ப்பாண மாவட்டத்தில் உணவுற்பத்தியில் மேற்கொள்ளப்பட்ட சாதனைகளைக் கீழ்க்காணும் புள்ளிவிபரங்கள் தெற்றெனக் காட்டிநிற்கின்றன

	1975/76	1976/77	1977/78	1978/79	1979/80
(அ) நெல் (விதைக்கப்பட்ட பரப்பளவு)					
பெரும்போகம்	73191	83784	80477	79000	85613
சிறுபோகம்	11000	11184	10378	14615	10721
உற்பத்தி	1996289	2307242	2402169	2790485	3394102
விளைவு (சராசரி)	35.44	34.81	37.18	39.54	39.63
உ.வி.தியின் கீழ் நெ.ச.ச. கொள்வனவு		580834	718987	695674	48373
(ஆ) உ.உ.ப. பரப்பளவு					
	1975/76	1976/77	1977/78	1978/79	1979/80
மிளகாய்	8418	10172	11625	7858	7633
வெங்காயம்	4847	11775	4007	4768	4790
உருளைக்கிழங்கு	1751	1113	1218	1254	1525
பயறு	498	609	497	684	640
உழுந்து	309	1328	453	1763	495
நிலக்கடலை	—	104	268	254	84
கடன் மில்லியனில்	16.1	14.54	53.484	3.106	—
பாவிக்கப்பட்ட நல்வள உரம்					

1154 தொன் 4720 தொன் 8038மெ.தொ 417½ மெ தொன் 1244½ மெ. தொன்

1.2 உப உணவுப் பயிர்ச்செய்கை

1.2.1 மிளகாய்ப் பயிர்ச்செய்கையே யாழ்ப்பாணத்து விவசாயிகளுக்கு வருவாய் அளிப்பதென்பதால் யாழ்ப்பாணமாவட்டத்திலுள்ள பெருந் தொகையான இளம் விவசாயிகள் மிளகாய்ச் செய்கையில் பெரிதும் ஈடுபாடு கொண்டுள்ளனர். நாட்டின் மற்றைய பாகங்களிற் சேனைப் பயிர்ச்செய்கை மேற்கொள்ளப்படுவது போன்று யாழ்ப்பாணத்தில் ஒவ்வொரு போகத்திலும் 6 முதல் 8 மாதங்கள்வரை நிலைக்கக்கூடிய மிளகாய்ப் பயிர், தூக்காற்றல் பாசன முறைமூலம் பெருமளவில் பயிரிடப்படுகின்றது. நாட்டிற்குத் தேவைப்படும் மிளகாயில் அறுபது சதவீதமும் வெங்காயத்தில் எண்பத்தைந்து சதவீதமும் யாழ்ப்பாணமாவட்டத்தில் உற்பத்தியாகின்றன.

1.2.2. மிளகாய், உருளைக்கிழங்கு, வெங்காயம் ஆகிய உப உணவுகள் பயிரிடப்பட்ட பரப்பளவு 1978/79 இல் பல காரணங்களால் குறிப்பாகக் கீழ்க்காணும் முக்கிய காரணங்களால் குறைய நேரிட்டது.

1. பயிர்ச்செய்கைக்குரிய பொருட்களின் அதிகரித்த விலையின் காரணமாக உயர்ந்த உற்பத்திச் செலவு

2. மிளகாய், உருளைக்கிழங்கு ஆகியவற்றின் நுகர்ச்சி விலையினைக் குறைக்கும் முகமாகக் காலத்துக்குக்குக் காலம் இவை இறக்குமதி செய்யப் பட்டதால் உற்பத்தியாளருக்கு ஏற்பட்ட விற்பனை உறுதியின்மை.

1.2.3 பல்வேறு வேண்டுகோள்களுக்குச் செவிசாய்க்குமுகமாக, மிளகாயின் உற்பத்தி விலையை ஆராயவும் அதன் குறைந்ததள விலையை நிர்ணயிக்கவும் அரசாங்கம் தேசிய விலை ஆணைக்குழுவினை நியமித்தது. யாழ்ப்பாணத்தில் அமர்வுகளை மேற்கொண்டு வாய்மொழிமூல, எழுத்துமூலச் சாட்சியங்களைக் கேட்டறிந்தபின் தேசிய விலை ஆணைக்குழு ஒரு இரூத்தல் செத்தல் மிளகாயின் குறைந்த தளவிலை

யை ரூபா 10/50 ஆக நிர்ணயித்தது. வர்த்தகர்களுடன்போட்டியாக, விற்பனை அபிவிருத்தித் திணைக்களம் ஒரு இரூத்தல் செத்தல் மிளகாயை ரூபா 10/50க்குக் கொள்வனவு செய்வதால் உற்பத்தியாளர் அனுகூலம் அடைகின்றனர். விலை மிகவும் குறைந்துபோக நேரிடும் சமயங்களில் விவசாயியைப் பாதுகாக்கும் நடவடிக்கையாக நெல் சந்தைப்படுத்தும் சபையும், கமநலச் சேவைத் திணைக்களத்தின் கமநலச்சேவை நிலையங்களும் கொள்வனவு செய்யவேண்டிய உத்தரவாத விலையாக ரூபா 9/50 ஐக் கமத்தொழில் அபிவிருத்தி அமைச்சு நிர்ணயித்துள்ளது. இதன்மூலம் விவசாயிக்கு உற்பத்திச் செலவுக்குச் சமமான விலை கிடைக்கும் உத்தரவாதம் ஏற்படுகிறது. இப்பொழுது ஒரு இரூத்தல் செத்தல் மிளகாயின் உற்பத்திச் செலவு ரூபா 10/50க்கு மேலிருப்பதால் இந்நிலை மீளாய்வு செய்யப்பட வேண்டியது அவசியமாகிறது. செத்தல் மிளகாயின் உற்பத்திச் செலவினைப்பற்றி ஆராயுமாறு கமநல ஆராய்ச்சி நிலையத்தின் விற்பனை ஆராய்ச்சிப் பிரிவினைப் பணிப்பதற்கு அரசாங்கம் நடவடிக்கை எடுத்து வருகிறது.

1.2.4 கீழ்க்காணும் விடயங்களுக்கு முக்கியத்துவம் அளிப்பதன்மூலம் நெல், உப உணவு ஆகியவற்றின் உற்பத்தியில் ஈடுபட்டுள்ள விவசாயிகளின் வருமானத்தினையும் உற்பத்தியையும் அதிகரிப்பதில் அடுத்துவரும் ஆண்டுகளில் கூடிய கவனம் செலுத்தப்படும்.

1. புதிய இனப் பயிர்களைக்கொண்டு பரப்பளவினை அதிகரித்தல்

2. நல்வள உரத்தினை மதியூகமாக உபயோகித்தல்

3. களை, பூச்சி முதலியவற்றைக் கட்டுப்படுத்துதல்

4. உவர்த்தன்மை, காரத்தன்மை பொருந்திய நிலங்களை மீளப்பெறுதல்

5. மாணவாரி நெற்காணிகளில் கிணறுகளை வெட்டுதல்

6. உற்பத்திச் செலவைக் குறைத்தல்

7. விற்பனை, களஞ்சியப்படுத்தல் ஆகியவற்றிற்குச் சிறந்த வசதிகளை ஏற்படுத்தல்

1. 3 காய்கறிப் பயிர்ச்செய்கை

ஆண்டுதோறும் யாழ்ப்பாண மாவட்டத்தில் இரண்டாயிரம் ஏக்கர் நிலத்தில் காய்கறி பயிரிடப்படுகிறது. யாழ்ப்பாணத்தில் காய்கறிப் பயிர்ச்செய்கை மிகவும் விசேடத்துவமடைந்து வர்த்தக ரீதியில் அமைந்துள்ளது. யாழ்ப்பாணத்தில் பயிரிடப்படும் பிறநாட்டுக் காய்கறி வகைகளுள் போஞ்சி, கோவா, கோவாப்-பூ, பீற்றூட், சுற்ற, தக்காளி முதலியன மிகவும் பிரபலமானவை. தட்டாப் பயறு, கத்தரி, வெண்டி, பாகல், புடோல் ஆகியன இங்கு பயிரிடப்படும் உள்ளூர்க் காய்கறி வகைகளாகும். 1980/81 இல் விவசாயிகளுக்குச் சிறந்த ரகக்காய்கறி விதைகள் வழங்கப்படும்.

1. 4 வீட்டுத்தோட்டம்

இம்மாவட்டத்தில் விவசாய விரிவாக்க நிகழ்ச்சித் திட்டத்தின் முழுமையான அம்சமாக வீட்டுத்தோட்டம் அமைந்துள்ளது. அத்துடன் 1979 சிறு போக காலத்தில் தீவிர இயக்கமொன்று ஒழுங்கு செய்யப்பட்டது. இந்நிகழ்ச்சித் திட்டம் அடுத்தவரும் ஆண்டுகளில் காய்கறி விதைகள், வீட்டுத்தோட்ட உபகரணங்கள், ஆகியவற்றை வழங்குவதன்மூலம் துரிதப்படுத்தப் படவுள்ளது.

1. 5 பழவகைப் பயிர்ச் செய்கை:

இம்மாவட்டத்தில் வாழையைத் தவிர மற்றைய பழவகைப் பயிர்கள் அண்மைக் காலம்வரை வீடுகளிலேயே பயிரிடப்பட்டு வந்தனவாயினும் இப்பொழுது அவை வர்த்தக அடிப்படையில் பயிரிடப்படுகின்றன. முக்கிய பழவகைப் பயிர்களின் இன்றைய பரப்பளவு பின் வருமாறு:

பயிர்	பரப்பளவு
எலுமிச்சை, தோடை	500 ஏக்கர்
மா	1700 ஏக்கர்
வாழை	12000 ஏக்கர்
முந்திரிகை	250 ஏக்கர்
பலா	200 ஏக்கர்

1. 5. 1 1980/81 இலிருந்து பழவகைச் செய்கையில் ஈடுபடுவோருக்குப் பண உதவி அளிப்பதன் மூலம் கமத்தொழிற்றிணைக்களத்தினால் நாடு முழுவதும் பழப் பயிர்ச் செய்கை அங்குரார்ப்பணம் செய்து வைக்

கப்படுகிறது. திட்டமிட்டபடி மா, எலுமிச்சை, தோடை, வாழை ஆகியன யாழ்ப்பாண மாவட்டத்துக்கெனத் தெரிந்தெடுக்கப்பட்ட பயிரினங்களாகும்.

1. 6 பண்ணைகள்:

பரந்தன், வட்டக்கச்சி ஆகிய இடங்களில் உள்ள பண்ணைகள் 86/81 பெரும் போகத்துக்கு இருபத்தையாயிரம் புசலும், சிறுபோகத்துக்கு ஐயாயிரம் புசலும் கொண்ட விதைப்புக்கு உகந்த உறுதி செய்யப்பட்ட விதை நெல்லை உற்பத்தி செய்யும். அவை, ஆண்டுதோறும் பல்வேறு நெல்வகைகளில் சுராசரியாக 8,500 புசல் தொடக்க நல்லின விதைகளையும், 10,000 புசல் பதிவு செய்யப்பட்ட விதை நெல்லையும் உற்பத்தி செய்யும். அத்துடன் அவை எள்ளு, எம். எம். 1 மினகாய் ஆகியவற்றுடன் காய்கறி விதைகளையும் நடுகைப் பொருட்களையும் வழங்குகின்றன.

1. 7 விதை பதனிடும் கூட்டொருமை அமைப்பு:

1. 7. 1 களை - விதைகள், பதர்கள் ஆகியவையற்ற துப்புரவானவையும், சுத்தமானவையுமான விதைகளை வழங்குவதன்மூலம் நூறுவீத முளைகளொன்றும் சாத்தியக்கூற்றினை உறுதிப்படுத்தும் நோக்குடன் பரந்தனிலுள்ள விதை பதனிடும்நிறுவனம் இயங்குகிறது.

1. 8. விதைப் பொருட்களையும், விவசாய உற்பத்திப் பொருட்களையும் களஞ்சியப்படுத்தல்:

மூன்று இலட்சம் ரூபா செலவில் கீழ்க்காணும் கட்டிடங்களை நிர்மாணிப்பதற்கு 1979-ம் ஆண்டின் பன்முகப்படுத்தப்பட்ட வரவு செலவுத் திட்டத்தில் இடமளிக்கப்பட்டது. இவை பூரணமடையும் நிலையிலுள்ளன:

(அ) அச்சவேலியிலுள்ள விற்பனைத் திணைக்களத்திற்குக் குளிரூட்டும் களஞ்சியக் கூடம்.

(ஆ) அச்சவேலியிலுள்ள கமத்தொழில் திணைக்களத்தின் விதைப்பொருட்களுக்குக் குளிரூட்டும் களஞ்சியக் கூடம்.

(இ) கிளிநொச்சியிலுள்ள விற்பனைத் திணைக்களத்திற்குக் களஞ்சிய வசதிகள். அச்சவேலியிலுள்ள குளி

ரூட்டும் களஞ்சியக் கூடத்துக்கு 7,50,000 ரூபா பெறுமதியான சாதனங்களை விற்பனை அபிவிருத்தி ஆணையாளர் ஏற்கனவே பெற்றுள்ளார்.

2. 0. ஆராய்ச்சி நடவடிக்கைகள் :

திருநெல்வேலி, பரந்தன், கிளிநொச்சி (வட்டக்கச்சி) ஆகிய இடங்களில் அமைந்துள்ள மூன்று ஆராய்ச்சி நிலையங்களும் இவ்வாண்டின்போது மேலதிக ஊழியர்களைக் கொண்டு நிரப்பப்பட்டன. நீர்ப்பாசனம், கமத்தொழில், குடாநாட்டிலுள்ள பொருளாதார முக்கியத்துவம் வாய்ந்த பயிரினங்களில் ஏற்படும் பூச்சிகளைக் கட்டுப்படுத்துதல், (பழவகை, காய்கறி, மற்றும் உடனடிப்பணம் பெறத்தகு பயிரினம்) ஆகியவை, திருநெல்வேலியில் முக்கிய ஆராய்ச்சிக்குரிய விஷயங்களாக அமைந்தன. பரந்தன் நிலையத்தில் ஆய்வுக் கெடுக்கப்பட்ட முக்கிய விஷயம் இம் மாவட்டத்தின் மானாவாரி மேட்டு நிலங்களில் பல்வேறு நெல்லினங்களை உருவாக்குவதுபற்றியதாகும். அதே நேரத்தில், கிளிநொச்சி நிலையம் பயற்றினத் தானியங்களையும், சோயா அவரையையும் பற்றிய ஆய்வில் ஈடுபட்டது.

2. 1. திடீரென ஒழித்துவிட முடியாத “ஸ்போடோப்ரெஸ்”, “எக்ஸிகுவா” என்னும் பூச்சியினத்தினால் பெரும்பகுதி முற்றாகச் சேதப்படுத்தப்பட்ட மிளகாய்ப் பயிர்ச் செய்கை 1976-ல் பின்னிலையையடைந்தது. ஆராய்ச்சிப் பணியாளர்களுடன் திரு. ரெஸ் பொலொஸ் என்னும் பூச்சியியல் நிபுணர் ஒன்றுசேர்ந்து நடாத்திய விரிவான பரிசோதனைகளின் மூலம் இப்பூச்சியினத்தை ஒழிக்கக்கூடிய மருந்து ஒன்று கண்டு பிடிக்கப்பட்டது. யியல் நிபுணரினால் விதந்துரைக்கப்பட்ட சுமிசிடிலின் / அம்புஷ் என்னும் மருந்து விமானமார்க்கமாக எடுத்து வரப்பட்டு உபயோகிக்கப்பட்டதாயினும் அது வந்து சேர்வதற்குள் ஏறத்தாழ எல்லாப் பயிர்களும் முற்றாக அழிந்து விட்டன, இருந்தும் இவர்களது முயற்சியினால் மேற்கொண்டும் இப்பூச்சியினத் தாக்கம் ஏற்படாது தடுக்கப்பட்டது.

கிளிநொச்சியில் பிரதி ஆராய்ச்சிப் பணிப்பாளர் ஒருவர் நியமிக்கப்பட்டபின் கமத்தொழிற்நினைக்களத்தின் ஆராய்ச்சிப் பிரிவினது முயற்சிகள் விரிவடைந்தன,

உலக வங்கியினால் நிதியளிக்கப்படும் விவசாய விரிவாக்க, இசைவாக்கல் ஆராய்ச்சிக் கருத்திட்டத்தின் கீழ், ஒரு மாநில ஆராய்ச்சி, பயிற்சி நிலையத்தினை அமைப்பதற்கு ஆராய்ச்சிப் பிரிவினருக்கு கிளிநொச்சியில் 50 ஏக்கர் நிலம் கொடுக்கப்பட்டுள்ளது.

2. 2. விவசாய வேலைகளிற் பயிற்சி :

1979 செப்டம்பரில் யாழ்ப்பாணத்துக்கு உத்தியோகபூர்வமாக வருகைத்தந்த மாண்புமிகு பொது நிர்வாக, உள்நாட்டலுவல்கள் அமைச்சர் அவர்கள் புதிய இலங்கை நிர்வாக சேவைப் பயிலுநர்களும், உதவி அரசாங்க அதிகாரிகளும் விவசாயப் பயிற்சியில் ஒரு பின்னணியினைப்பெறும் சந்தர்ப்பத்தினை அளிக்கு முகமாகக், கிணற்று நீர்ப்பாசன மூலம் யாழ்ப்பாணத்திற் கையாளப்படும் விவசாய முறைகளைப் பற்றியும், மற்றும் அக்கறை கொள்ளப்பட வேண்டிய வேறு விடயங்களைப் பற்றியும் அறிந்துகொள்ள அவர்களுக்கு யாழ்ப்பாணத்தில் ஒரு சேவைக்காலப் பயிற்சி அளிக்கப்பட வேண்டுமெனப் பணித்தார்.

2. 3. யாழ்ப்பாணத்தில் முதன்முதலாக முப்பது பேர்கொண்ட குழுக்களாக 120 இலங்கை நிர்வாக சேவைப் பயிலுநர்கட்கு, அச்சு வேலியிலுள்ள கிராமாபிவிருத்திப் பயிற்சி நிலையத்தில், வதிவிடவசதிகளுடன் வெளிக்குள் அமைப்புமுறைப் பயிற்சியாகக் கமத்தொழிலில் இருவாரப் பயிற்சியளிக்கப்பட்டது. விசேடத்துவம் வாய்ந்த விவசாயப் பயிற்சிகளுடன் கூடியதான யாழ்ப்பாண மாவட்டத்து விவசாயத்தின் பல்வேறு அம்சங்களைப் பற்றித், தத்துவரீதியாக மாத்திரமன்றி, பயிர்ச் செய்கையின் பொருளாதார அம்சத்தினையும், நில உபயோகம், பயிர்முறை, கமநலச் சுவாத்தியம், நீருபயோகம், கைத்தொழில், காணி அபிவிருத்தி, என்பனபற்றி அறிவதையும், மிருகவில் பெண்கள் திட்டம் திருவையாறு படித்த வாலிபர் திட்டம் போன்ற தேர்ந்தெடுத்த திட்டங்கட்கு விஜயஞ் செய்தல், திட்ட அலுவல

லர், திட்டங்களிற் குடியமர்ந்தோர் ஆகியோருடன் கலந்துரையாடல், நாகதீபவிகாரை, நாகபூஷணி அம்பாள் ஆலயம், கந்தரோடைச் சிதைவுகள், கசோரினா கடற்கரை ஆகியவற்றிற்கு விஜயஞ் செய்தல் போன்றவற்றையும் இந்நிகழ்ச்சித் திட்டம் உள்ளடக்கிற்று.

யாழ்ப்பாணத்தில் இப்பயிற்சித் திட்டம் நிலைபெற்று விட்டதோடு, அது ஒரு வழக்கமான அம்சமாகவும் ஆகிவிட்டது.

3. கமநலச் சேவைகள் :

3. 1 முன்னரைக்காட்டிலும் விவசாயிகட்குப் பல்வேறு நிறுவனங்களின் மூலம் அளிக்கப்படும் சேவையைக் கமத்தொழில் உற்பத்தி அதிகரிப்புக் குழுமூலம் மேலும் திறம்பட அளிப்பதற்கு 1978-ம் ஆண்டில் முக்கிய பாரதூரமான மாற்றங்கள் மேற்கொள்ளப்பட்டன. யாழ்ப்பாண மாவட்டத்திலுள்ள 17 கமத் தொழில் உற்பத்தி அதிகரிப்புக் குழுக்களும் கலைக்கப்பட்டு, 1979 ஆம் ஆண்டின் 58 ஆம் இலக்கக் கமநலச்சேவை அதிகாரச் சட்டத்தின்கீழ், கமநலச்சேவைக்குழுக்கள் நியமிக்கப்பட்டன. ஒருஇடைக்கால நடவடிக்கையாக, யாழ்ப்பாண மாவட்டத்திலுள்ள பிரிவு உத்தியோகத்தார்கள் இக்குழுக்களின் தற்காலிக தலைவர்களாக நியமிக்கப்பட்டார்கள். கமநலச்சேவைத் திணைக்களத்தின் பிரிவு உத்தியோகத்தார்களின் தலைமையின்கீழ், கூடிய நிர்வாகக் கட்டுப்பாடும், சிறந்த நிதியுபயோகமும், துரித அபிவிருத்தியும் காணப்பட்டன.

3. 1. 1 1973 ஆம் ஆண்டின் 45 ஆம் இலக்க விவசாயக் காணிச்சட்டத்தின்கீழ் அமைக்கப்பட்ட பயிர்ச்செய்கைக் குழுக்களும் கலைக்கப்பட்டு, கிராமிய மட்டத்தில் 175 பயிர்ச்செய்கை உத்தியோகத்தார்கள் இம்மாவட்டத்திற்கு நியமிக்கப்பட்டனர்.

3. 2 கமநலச்சேவை நிலையங்களின்மூலம் கீழ்க் காணும் சேவைகள் ஆற்றப்பட்டன.

3. 2. 1 விதைபொருள் விநியோகம்

1. காய்கறி விதைகள்

கமத்தொழிற்றிணைக்களத்திடமிருந்து கொள்வனவு செய்யப்பட்ட 10500/ரூபா பெறுமதியான காய்கறி விதைகள் விவசாயிகளுக்கு விநியோகிக்கப்பட்டன.

2. தென்னங் கன்றுகள்

30,000 தென்னங்கன்றுகள் விவசாயிகளுக்கு விநியோகிக்கப்பட்டன.

3. விதை உருளைக்கிழங்கு :

1978 இல் 254. 4 மெற்றிக் தொன் “அர்க்கா” இன விதை உருளைக்கிழங்குகள் விவசாயிகளுக்கு விநியோகிக்கப்பட்டன. இக்கடமையினை இப்பொழுது யாழ்ப்பாணக் கமத்தொழில் உதவிப்பணிப்பாளர் பொறுப்பேற்றுள்ளார்.

3, 3 உழவு இயந்திரங்களும் கமத் தொழில் உபகரணங்களும் :

3, 3, 1 18 கமநலச்சேவைக் குழுக்களுக்கும் விநியோகிக்கும் முகமாக 1980 இல் இம்மாவட்டத்திற்கு 18 உழவு இயந்திரங்கள் ஒதுக்கீடு செய்யப்பட்டன.

3, 3, 2 14,000 இறக்குமதி செய்யப்பட்ட குரங்கு மார்க் மண்வெட்டிகளும், 1500 முதலை மார்க் மண்வெட்டிகளும் இம்மாவட்டத்தில் விவசாயிகளுக்கு விற்பனை செய்யப்பட்டன.

3, 3, 3 360 தெளி கருவிகள் பயிர்ச்செய்கை உத்தியோகத்தார்களிடம் விவசாயிகளுக்கு விநியோகிப்பதற்காக வழங்கப்பட்டன.

3, 4 நல்ல உர விநியோகம் :

புத்தூர், பரந்தன், பூநகரி, கிளிநொச்சி, வரணி, துணுக்காய் ஆகிய இடங்களிலுள்ள நல்வள உரக் களஞ்சியங்கள் மூலம் மாவட்ட மட்டத்திலும் பெரும்பாக மட்டத்திலும் நல்வள உரம் விநி

யோகிக்கப்பட்டது. கிளிநொச்சி, வரணி ஆகிய இடங்களிலுள்ள களஞ்சியங்கள் இப்பொழுது இலங்கை உரக் கூட்டுத் தாபனத்துக்குக் கையளிக்கப்பட்டுள்ளன. “சில்வர் சன்” என்னும் கப்பலிலிருந்து 7,500 தொன் நல்வள உரம் குறைந்தபட்ச எல்லையான எட்டு நாட்களுக்குள் இறக்கப்பட்டுத் திணைக்கள களஞ்சியத்துக்கு அனுப்பி வைக்கப்பட்டது.

3, 5 விவசாய இரசாயனப் பொருள் விநியோகம் :

இம்மாவட்டத்திலுள்ள விவசாயிகளுக்கு விவசாய இரசாயனப் பொருட்களை விநியோகிப்பதில் கமநலச்சேவை நிலையங்கள் முக்கிய பங்கினை வகிக்கின்றன. 1978/79 ஆகிய ஆண்டுகளின் போது கமநலச்சேவைக் குழுக்களின் மூலம் விற்பனை செய்யப்பட்ட விவசாய இரசாயனப் பொருட்களின் பெறுமதி பின்வருமாறு :

ஆண்டு	பெறுமதி
1978	1123886.83
1979	586282.32
1980 (மே, மாதம்வரை)	155494.34

3, 6 சிறிய நீர்ப்பாசன வேலைகள் :

1-1-79 முதல் சிறிய நீர்ப்பாசனத் திட்டங்களைப் பேணும் பொறுப்பு நீர்ப்பாசனத் திணைக்களத்தினால் இத்திணைக்களத்திற்குக் கையளிக்கப்பட்டது. மேற்கொள்ளப்பட்ட 149 நீர்ப்பாசன வேலைகளுள் 3500 ஏக்கர் நிலத்துக்குப் பயனளிக்கும் வகையில் 131 நீர்ப்பாசன வேலைகள் ரூபா 6701393/- செலவில் பூரணப்படுத்தப்பட்டன. ரூபா 6406550/- செலவில் 617 குளங்களும் திட்டங்களும் 1981/83 காலப்பகுதியில் புனரமைப்பதற்கு நடவடிக்கை மேற்கொள்ளப்பட்டது.

3, 7 விவசாயக் காப்புறுதியும் காப்புறுதிச் சந்தா சேகரிப்பும்:

1977/78 பெரும் போகத்திலிருந்து இன்றுவரை சேகரிக்கப்பட்ட தொகை

ரூபா 135203496- ஆகும். நட்ட ஈடாகச் செலுத்தப்பட்ட தொகை ரூபா 133740216- ஆகும். 1980இல் நட்ட ஈட்டு வீதம் மாற்றியமைக்கப்பட்டதும் 1980 சிறுபோகத்தின்போது காப்புறுதிச் சந்தா சேகரிப்பில் 45 வீத ஒத்துழைப்புக் காணப்பட்டது.

இத்திட்டம் மற்றைய மேட்டு நிலப் பயிர்களுக்கும் பாற் பண்ணைகளுக்கும் விரைவில் விஸ்தரிக்கப்படும். இத் திட்டத்தினை நடைமுறைப்படுத்தும் முகவர்களாக கமநலச்சேவைக் குழுக்கள் இயங்கும்.

3, 8 விவசாயக் கடன்களைத் திருப்பிக்கொடுத்தல்

விவசாயக் கடன்களைத் திருப்பிக் கொடுக்க வேண்டியதன் அவசியத்தை விவசாயிகளுக்கு மனதில் பதியவைப்பதன்பொருட்டு, வங்கிகளின் ஒருங்கிணைவோடு 11 தேர்தற்றொகுதிகளிலும் விவசாயிகள் தினக் கொண்டாட்டங்கள் நடாத்தப்பட்டன. நிலுவையாயிருக்கும் கடனைத் திருப்பிச் செலுத்திய சிறந்த விவசாயிகளுக்குப் பரிசுகள் வழங்கப்பட்டன.

4. நீர்ப்பாசனத் திணைக்களம் :

நீர்ப்பாசனத் திணைக்களம் பன்முகப் படுத்தப்பட்டதும், வடபிரிவிற்கு ஒரு பிரதிப் பணிப்பாளர் (நீர்ப்பாசனம்) கிளிநொச்சியிற் கடமையாற்ற நியமிக்கப்பட்டார். அவர் யாழ் மாவட்டத்திலுள்ள கிளிநொச்சி, யாழ்ப்பாணம் ஆகிய இரு உப்பிரிவுகளையும் கவனிப்பார்.

4.1 கிளிநொச்சி உப பிரிவு

கீழ்க்காணும் பாரிய நீர்ப்பாசன வேலைகள் இந்த உப பிரிவிற்குள் அடங்கும். இத்திட்டங்களின் பராமரிப்பு, நீர் உபயோக முகாமை ஆகியன இப்பிரிவினாற் கவனிக்கப்படுகின்றன.

திட்டத்தின் பெயர்	நெல்	உபஉணவு தூக்காற்றல்	சர்ப்பு	கரும்பு
1. இரணைமடுத்திட்டம்	18,835	1103		
2. அக்கராயன் திட்டம்	2,704	180	286	185
3. கல்மடுத்திட்டமும்	450			
பெரிய குளத்தின் கீழ் உள்ள பழைய குளங் களும்.	3,000			
4. கனகாம்பிகைக்குளம்	—		160	
5. வன்னேரிக்குளம்	344			
6. புதுமுறிப்புக்குளம்	285			
7. பிறமாந்தல் ஆறுக்குளம் (602 ஏக்கருள் 402 ஏக்கருக்கு வாய்க்கால் அமைக்கப் பட்டுள்ளது)			402	
	25,618	1283	848	185

4.2 மேற்குறிப்பிட்ட திட்டத்தினைப் பேணுவதற்குச் செலவான தொகை பின்வருமாறு

1977	0.387	மில்லியன்
1978	0.490	மில்லியன்
1979	1.278	மில்லியன்
1980	1.000	மில்லியன் (ஏறத்தாழ)

1977இலும் 1978இலும் நெடுஞ்சாலைப் பராமரிப்பின்கீழ் தெருக்களுக்குத் தனியான நிதி ஒதுக்கப்பட்டது. 1979இல் மேலதிக பராமரிப்பு வேலைகள் கையேற்கப்பட்டன.

4.3 பயிர்ச் செய்கை

குளங்கள் மூலம் பாசனஞ் செய்யப்படும் காணிகள் முழுவதும் காலபோகத்திலேயே பயிரிடப்பட்டன. காலபோக முடிவில் நீர் இருக்கும் அளவைப் பொறுத்தே சிறுபோகத்தின்போது பயிர்ச் செய்கை மேற்கொள்ளப்படும். சிறுபோகத்தின்போது பயிரிடப்படும் பரப்பளவு வருமாறு:-

திட்டம்	1977	1978	1979	1980
இரணைமடுத்திட்டம்	8,000	9,000	7,700	9,000
			உப	1,000
அக்கராயன்குளம் திட்டம்	1,112	600	1,531	1,456
கரும்புச் செய்கை	100	100	100	145
உப உணவுப் பயிர்ச்செய்கை		400	60	250
கல்மடுத்திட்டம்	450	450	450	450
வன்னேரிக்குளம்	60	60	60	60
புதுமுறிப்புத் திட்டம்	30	30	30	30
கனகாம்பிகைக்குளம் உ. உ. ப	100	100	100	100
பிரமாந்தல் ஆறுக்குளம் உ. உ. ப	—	—	250	400

யாழ்ப்பாண விவசாயிகள் காலபோகத்தின் போது புழுதிவிதைப்பைக் கையாண்டு சிறுபோகத் திற்காக நீரைச் சேமித்து வைப்பார்கள்.

4. 4 தூக்காற்றல் நீர்ப்பாசனத் திட்டங்கள்

இப்பிரிவின் செயற்படும் தூக்காற்றல் பாசனத்திட்டங்கள் வருமாறு:--

- (1) திருவையாறு தூக்காற்றல் பாசனம் இரணைமடு பெரியவாய்க்காலிலிருந்து 6 மின்சார நீரிறைக்கும் இயந்திரங்களை உபயோகப்படுத்துகிறது --
- (2) அக்கராயன் தூக்காற்றல் பாசனத்திட்டம் அக்கராயன்குளம் பெரிய வாய்க்காலிலிருந்து டீசோலின் மூலம் இயங்கும் 4 நீர் இறைக்கும் இயந்திரங்களை உபயோகப்படுத்துகிறது

1103ஏ.

180ஏ.

1283

இத்திட்டங்களில் உபஉணவுப் பயிர்கள் மாத்திரமே ஜனவரியிலிருந்து செப்டம்பர்வரை பயிரிடப்படுகின்றன. இவை ஒவ்வொரு போகத்துக்கும் உள்ள முழுப்பரப்பளவின் 60 இலிருந்து 75 சதவீதம் வரையான நிலத்தில் பயிரிடப்படுகின்றன. இத்திட்டங்களைச் செயற்படுத்தியதன் பேரில் ஏற்பட்ட செலவு :

1977	.410	மில்லியன் ரூபா
1978	.4925	,, ,,
1979	.5058	,, ,,
1980	1.	,, ,,

4. 5 பாரிய சுரப்புப் பாசனத்திட்டங்களை நிர்மாணித்தல்.

கடந்த மூன்று ஆண்டுகளாகச் செய்யப்பட்ட வேலைகள் பின்வருமாறு:--

4. 5. 1 பெரிய குளம் புனரமைப்பு

கண்டாவனையிலுள்ள புராண நிலத்தில் மானாவாரிப் பயிர்ச் செய்கையிலுள்ள 3,000 ஏக்கருக்குப் பாசன வசதியைப் பெரியகுளத்தின் புனரமைப்பின் மூலம் பெறக்கூடியதாயுள்ளது.

இவ்வேலைக்குரிய மதிப்பீட்டுச் செலவு 1974-ல் ரூபா 1.600 மில்லியன் மாற்றியமைக்கப்பட்ட செலவு ,, 2.500 ,,

1977இல் செலவு	,,	0.255	,,
1978 ,,	,,	0.163	,,
1979 ,,	,,	0.349	,,
1980 ,,	,,	0.800	,,
1981 (நிகழ்ச்சித்திட்டம்)	,,	0.140	,,

பயன் பெற்ற பரப்பளவு 3000 ஏக்கர்

இவ்வாண்டில் இவ்வேலையைப் பூர்த்தி செய்யவும் 3000 ஏக்கருக்கும் 1980/81 பெரும்போகத்தில் நீர் வழங்கவும் சகல முயற்சிகளும் மேற்கொள்ளப்படுகின்றன.

4. 5. 2 கனாகாம்பிகைக்குளத்தைப் பெரிதாக்கல்

இத்திட்டத்தின் கீழுள்ள 160 ஏக்கருக்கும் போதியளவு நீர்தேக்கி வைக்குமுகமாகக் குளத்தின் கொள்ளளவினை 782 இலிருந்து 1221 ஏக்கர் அடியாக அதிகரிக்க வடிகாலையும், அணையையும் இரண்டடி உயர்த்துதல்.

உ	மதிப்பிடப்பட்ட செலவு (மில்லியன்)	1975	-	ரூபா	0.435
	மாற்றியமைக்கப்பட்ட மதிப்பீடு		-	ரூபா	0.580
	செலவு	1977	-	ரூபா	0.006
		1978	-	ரூபா	0.239
		1979	-	ரூபா	0.150

4. 3. 3 இரணைமடு பெரிதாக்கும் திட்டம்

குளத்தின் கொள்ளளவை 82,000 ஏக்கர் அடியிலிருந்து 106,500 ஏக்கர் அடியாக அதிகரிப்பதற்கு வடிகாலை 4 அடி உயர்த்துவதும், வெள்ளத்தைக் கட்டுப்படுத்துவதற்கு வடிகாலின் மேல் ஆரைக்கதவுகளையமைப்பதும்.

மதிப்பிடப்பட்ட செலவு	—	ரூபா	1.0	மில்லியன்
மாற்றியமைக்கப்பட்ட மதிப்பீடு	—	ரூபா	1.250	மில்லியன்
செலவு	1977	—	ரூபா	.021 மில்லியன்
	1978	—	ரூபா	.084 மில்லியன்
	1979	—	ரூபா	.122 மில்லியன்

வேலை பூரணமாக்கப்பட்டது. குளம் 1979 டிசம்பரில் உயர்த்தப்பட்ட மட்டத்திலிருந்து ஒரு அடிக்குமேல் வழிந்தோடியது. இதனால் 1978, 1979, 1980 ஆகிய ஆண்டுகளில் சிறு போகத்துக்கு நீரை அதிகமாகத் தேக்கி வைக்க முடிந்தது.

4. 5. 4 பிரமந்தால் ஆறுக்குளத் திட்டம்

பிரமந்தால் ஆறுக்குளத்தினைப் புனரமைப்பதும், 602 ஏக்கர் உப உணவுப் பயிருக்குக் கொங்கிரீட் வாய்க்கால்கள் மூலம் பாசன வசதியளித்தலும். இத்திட்டம் படித்த வாலிபர்க் கட்டகானது.

மதிப்பிடப்பட்ட செலவு (மில்லியன்)	—	ரூபா	3.55
மீளாய்விடப்பட்ட மதிப்பீட்டுச் செலவு	—	ரூபா	5.8
செலவு	1977	—	ரூபா .731
	1978	—	ரூபா 1.059
	1979	—	ரூபா .399
	1980	—	ரூபா .400
நிகழ்ச்சித்திட்டம்	1981	—	ரூபா 1.25
நிகழ்ச்சித் திட்டம்	1982	—	ரூபா .750

குளத்தின் புனரமைப்பு வேலையும் 402 ஏக்கருக்கான பாசன வசதி ஏற்பாடும் பூரணப்படுத்தப்பட்டுள்ளன. பாசன வசதியுள்ள காணிகளில் பயிர்ச் செய்கை நடைபெறுகிறது.

4. 5. 5 புதுமுறிப்பு பெரிதாக்கும் திட்டம்:

இக்குளத்தின் கொள்ளளவை 908 ஏக்கர் அடியிலிருந்து 2950 ஏக்கர் அடியாக அதிகரிக்க வடிகாலை ஏழடி உயர்த்துவது. பாசனத்துக்குரிய நிலம் 285 ஏக்கரிலிருந்து 985 ஏக்கராக அதிகரிக்கும்.

மதிப்பிடப்பட்ட செலவு (மில்லியன்)	1.65	ரூபா
மீளாய்வு செய்யப்பட்ட மதிப்பீட்டுச்செலவு	—	4.25 ரூபா
செலவு	1977	— .068 ரூபா
	1978	— .098 ரூபா
	1979	— .050 ரூபா
	1980	— .750 ரூபா
நிகழ்ச்சித் திட்டம்	1981	— 2.0 ரூபா
	1982	— .300 ரூபா

வடிகாலை உயர்த்துவது, மதகுளமைப்பது ஆகியவற்றுடன் வாய்க்காலமைப்பு வேலைகளுள் 40 சதவீதம் பூரணமாயுள்ளது. இயந்திர சாதனங்கள் இல்லாத காரணத்தினால் அணைக்கட்டு அமைக்கும் வேலையிற் தாமதம் ஏற்பட்டது.

4. 5. 6 286 ஏக்கர் உப உணவுப் பயிர்களுக்கு ஈர்ப்பு நீர்ப்பாசன வசதி

மதிப்பிடப்பட்ட செலவு (மில்லியன்)	ரூபா	.495
செலவு 1977	ரூபா	.057
1978	ரூபா	.049
1979	ரூபா	.013

வேலை பூரணமாக்கப்பட்டுள்ளது.

4. 5. 7 தூக்காற்றற் பாசன வேலை

திருவையாறு தூக்காற்றற் பாசனத்திட்டத்தில் ஆறு மின்சார நீர்இறைக்கும் இயந்திரங்கள் அமைக்கப்பட்டு 1103 ஏக்கர் நிலத்திற்குப் பாசன வசதி ஏற்படுத்தப்பட்டுள்ளது. இதற்குக் கொங்கிறீற்றினாலான வாய்க்கால்கள் அமைக்கப்பட்டுள்ளன.

மதிப்பிடப்பட்ட செலவு (மில்லியன்)	—	ரூபா	2.5
மீளாயப்பட்ட மதிப்பீடு	—	ரூபா	4.2
செலவு 1977	—	ரூபா	1.7
1978	—	ரூபா	0.188

4. 6 பன்முகப்படுத்தப்பட்ட வரவுசெலவுத்திட்ட நிதியிலிருந்து மேற்கொள்ளப்பட்ட நீர்ப்பாசன வேலைகள் — 1988 ஏப்பிரிலிலிருந்து 1980 யூன்வரை

4.6. 1	நல்லூர்த் தேர்தற்றொகுதி	(மில்லியன்)	—	ரூபா	.088
4.6. 2	ஊர்காவற்றுறைத் தேர்தற்றொகுதி		—	ரூபா	.047
4.6. 3	வட்டுக்கோட்டைத் தேர்தற்றொகுதி		—	ரூபா	.182
4.6. 4	மானிப்பாய்த் தேர்தற்றொகுதி		—	ரூபா	.023
4.6. 5	காங்கேசந்துறைத் தேர்தற்றொகுதி		—	ரூபா	.214
4.6. 6	சாவகச்சேரித் தேர்தற்றொகுதி		—	ரூபா	.131
4.6. 7	உடுப்பிட்டித் தேர்தற்றொகுதி		—	ரூபா	.021
4.6. 8	பருத்தித்துறைத் தேர்தற்றொகுதி		—	ரூபா	.009
4.6. 9	கோப்பாய்த் தேர்தற்றொகுதி		—	ரூபா	.018
4.6.10	யாழ்ப்பாணம் தேர்தற்றொகுதி		—	ரூபா	.069
4.6.11	கிளிநொச்சித் தேர்தற்றொகுதி				
	1977		—	ரூபா	.535
	1978		—	ரூபா	.358
	1979		—	ரூபா	1.129

4. 7 பன்முகப்படுத்தப்பட்ட வரவுசெலவுத் திட்டத்திலிருந்து 1980 இலும் அதற்கடுத்த இரு ஆண்டுகளிலும் மேற்கொள்ளப்படவுள்ள நீர்ப்பாசன வேலைகள்

4. 7. 1 நல்லூர்த் தேர்தற்றொகுதி

நந்தாவிற் குளத்தை ஆளமாக்குதல், பூதவராயன் குளத்தை ஆளமாக்குதல், அவற்றிற்கு வாய்க்காலும் அணைச்சுவரும் அமைத்தல்

ரூபா .395 மில்லியன்

4. 7. 2 உடுப்பிட்டித் தேர்தற்றொகுதி

சிறிய நீர்ப்பாசனம் — திருத்தங்கள், சிறுகுளங்கள், குளங்கள் ஆகியவற்றை ஆழமாக்குதல்

ரூபா .225 மில்லியன்

4. 7. 3 சாவகச்சேரி தேர்தற்தொகுதி

கோப்பியன் கிராய் வெள்ள அணைக்கட்டு அமைப்பு, வேப்பங்
குளம் அமைத்தல்

ரூபா .132 மில்லியன்

4. 7. 4 யாழ்ப்பாணத் தேர்தற்தொகுதி

பாசையூர், குருநகர் ஆகிய இடங்களிலுள்ள நிலங்களை மீளப்
பெறல், உப்புக்குளத்தைத் திருத்தல் முதலியன.

ரூபா .781 மில்லியன்

4. 7. 5 கிளிநொச்சித் தேர்தற்தொகுதி

சிறிய நீர்ப்பாசனம்

ரூபா .404 மில்லியன்

4. 7. 6 ஊர்காவற்றுறைத் தேர்தற்தொகுதி

கருவில் வெள்ளவாய்க்கால், வெற்றுக்களக்குளத்தை ஆழமாக்க
குதல்.

ரூபா .170 மில்லியன்

வட்டுக்கோட்டைத் தேர்தற்தொகுதி

தரவைக்குளத்தைத் திருத்துதல்

மதிப்பீடுகள் தயாரிக்கப்படுகின்றன.

4. 7. 7 காங்கேசன்துறைத் தேர்தற்தொகுதி

பாணுவெட்டி உடைக்கிராய் வாய்க்கால் திருத்துதல்

ரூபா .050 மில்லியன்

4. 7. 8 மானிப்பாய்த் தேர்தற்தொகுதி

சிறிய நீர்ப்பாசனம் — வெள்ளவாய்க்கால்களையும் சிறு குளங்
களையும் திருத்துதல்.

ரூபா .229 மில்லியன்

4. 8 வழக்கையாறைத் திருத்துதல்

மூன்று தேர்தற்தொகுதிகளிலுள்ள வெள்ள நீரைக் கொண்டு செல்லும் முக்கிய வெள்ள
வாய்க்காலாக வழக்கையாறு இருப்பதால் மாவட்டத்தில் முதன்மையான வேலையாக இது
கணிக்கப்பட்டு, கந்தரோடையில் இருந்து அராலிவரைக்கும் வாய்க்காலைப் பூரணப்படுத்துவ
தற்காக 1980இல் 8 இலட்சம் ரூபா ஒதுக்கப்பட்டது.

4.9 கீழ்க்காணும் பாரிய நீர்ப்பாசன வேலைகள் ஆலோசனைக் கட்டத்தில் இருக்கின்றன. அவை
81-ம் ஆண்டிலிருந்து 83-ம் ஆண்டிற்குள் பூர்த்தியாகுமென எதிர்பார்க்கப்படுகிறது.

திட்டத்தின் பெயர்

பயன்பெறும்
பரப்பளவு
மதிப்பிடப்பட்ட
செலவு
(மில்லியனில்)

1. புழுதியாறுக்குளம் புதுப்பித்தல்
2. ஆனைவிழுந்தான்குளம் புதுப்பித்தல்
3. பிள்ளையார்குளம் புதுப்பித்தல்
4. யாழ்ப்பாணக் கடலேரித் திட்டம்
5. திருவையாறு படித்த பெண்கள் திட்டத்திற்கு தூக்
காற்றல் நீர்ப்பாசனம் ஏற்படுத்தல்
6. இரணைமடுக்குளத்தில் வாய்க்கால்களை மறுசீரமைத்தல்
(தற்போதுள்ள பரப்பளவு)
7. வன்னேரித் தேவன்குளம் நீர்த்தேக்கம் (யாழ்ப்பாண
குடாநாட்டுக்கு நீர் வழங்கல்)
8. கல்மடுக்குளத்தைப் பெரிதாக்கல் (தற்போதுள்ள பரப்
பளவிற்குப் பயனளிக்க)

400 ஏக்கர்

187 „

180 „

31,000 „

310 „

20,000 „

—

—

32.0

1.6

4.10 1977, 78, 79, 80 ஆகிய ஆண்டுகளில் பாரிய நீர்ப்பாசனச் சீர்திருத்த வேலைகளைப் பேணுவ
தில் 1.3 மில்லியன் ரூபா செலவிடப்பட்டது.

யாழ்ப்பாணக் கடலேரித் திட்டம்;

4. 11

யாழ்ப்பாணக் குடாநாட்டின் நிலத் துக்கடியிலுள்ள நீர்வளத்தினைச் சீர்திருத்த உதவுமென்ற காரணத்தால் யாழ்ப்பாணக் கடலேரியை, நன்னீர்க் கடலேரியாக மாற்றுவதோடு பயிரிட முடியாதிருக்கும் 11,000 ஏக்கர் நிலத்தை மீளப்பெறுவதும் யாழ்ப்பாண மக்களுக்கு நீண்ட காலமாகத் தேவைப்படும் ஒன்றாகும்.

யாழ்ப்பாணக் குடாநாட்டின் மொத்தப் பரப்பளவு 1000 சதுரமையிலாகும். இதில் ஏறத்தாழ 40 சதுரமையிலாகொண்ட பகுதி வடக்கே (வடமராட்சி), தெற்கே (உப்பாறு) ஆகிய உட்புறக் கடலேரிகளைக் கொண்டுள்ளது. குடாநாட்டுக்கும் பிரதான நிலப்பகுதிக்குமிடையே ஆனையிறவுக் கடலேரி எனப்படும் 30 மைல் விஸ்திரணமுள்ள பகுதியில் வெளிப்புறக் கடலேரி நீர் பரந்துள்ளது. இக்கடலேரிகள் ஒன்றுடனொன்று இணைக்கப்படவில்லை. முதலாவது கடலேரி கிழக்குப் புற எல்லையாகக்கொண்ட பச்சிலைப்பள்ளியிலிருந்து ஆரம்பமாகித் தொண்டமாறற்றுக் கடலில் வீழ்கிறது. தெற்குக் கடலேரி கப்புதூ நெற்காணிகளின் கீழ்ப்புற வெளியிலிருந்து தொடங்கி இடப்புறம் சரசாலை, மட்டுவில், கைதடி, நாவற்குளி, வலப்புறம் புத்தூர், இருபாலை, கோப்பாய், அரியாலை ஆகியவற்றை எல்லையாகக் கொண்டு யாழ்ப்பாண நகரின் வெளிப்புறத்தில் அரியாலையில் கடலைத் தொட்டு நிற்கிறது. ஆனையிறவுக் கடலேரி குடாநாட்டுக்கும், பிரதான நிலப்பரப்புக்கும் இடையேயுள்ளது. இது சுண்டிக்குளத்தின் கிழக்குப் புறமாகக் கடலையடைகின்றது. மேற்குப் புறத்தில் கடலோடு சேராது சுண்டி-யாழ்ப்பாணம் வீதியாற் பிரிக்கப்படுகின்றது.

முக்கியமான திட்ட அம்சங்கள் பின்வருமாறு :

(அ) ஆனையிறவுக் கடலேரி - கிழக்குப் புற முடிவு அமையுமிடத்தில் 4700 அடி நீளமுள்ள பெரிய அணைக்கட்டு என்றை 7000 அடி மொத்த நீளமுள்ள வழிந்தோடும் வடிகாலுடன் அமைத்தல்.

(ஆ) ஆனையிறவுக் கடலேரியின் கிழக்குப்புற முடிவு அணைக்கட்டுக்கு இட்டுச்செல்லும் பாதை.

(இ) வடகடலேரி (வடமராட்சி)

(ஈ) உருக்குலைந்த கதவுகள், மற்றும் தூக்காற்றற்கருவிப் பாகங்கள் முதலியவற்றுக்குப் பதிவாகப் புதியவற்றை அமைத்தலும் அவற்றுடன் தொடர்புற்ற வேலைகளும்.

(உ) தெற்குக் கடலேரி (உப்பாறு) - பல கையாலான 24 மதில் வீளைவுகளுக்கும் பதிலாகப் புரி ஆணிமூலம் செயற்படும் கதவுகளை அமைத்தல் முதலிய வேலைகள்.

(ஊ) அணைக்கட்டைச் சீர்திருத்தல், கடலேரியிலிருந்து உப்பளத்தையும், நெல் வயலையும் வேறுபடுத்தல்.

(எ) எதிர்பார்க்கப்படும் அனுசூலங்கள் :

அ) கடலேரிகளைப் படிப்படியாக நன்னீர் ஏரிகளாக்குதல்,

ஆ) நிலத்துக்கடியிலுள்ள நீர் மின்செறிவடைவதால்கடலேரிக் கரையோரங்களிலுள்ள உவர்நீர்க் கிணறுகள் அனுசூலமடையும். நீர்ப்பாசனத்துக்கும், வீட்டுப் பாவனைகளுக்கும் வேண்டியுள்ள அதிகப்படியான தேவையினைச் சமாளிப்பதற்கு இப்போதுள்ள மட்டத்தின் கீழ் நன்னீரும் உவர்நீரும் கலப்பதை நிறுத்தி, அதன் மூலம் நிலத்துக்கடியிலுள்ள நீர்த்தேக்கக் கொள்ளளவினை அதிகரிக்கும் சாத்தியக்கூறு அமையக்கூடும்.

இ) உப்பை வெளியேற்றுவதன் மூலம் பயிரிடமுடியாத 11,000 ஏக்கர் நிலத்தை மீளப்பெறல். மீளப்பெறப்பட்ட ஒரு பகுதி நிலத்திற் பயிர் செய்ததன் விளைவாக வெங்காயம், மிளகாய், கிழங்கு, மரமுந்திரிகை, முந்திரிகை வற்றை இவ்

விடங்களிற் பயிரிடலாமெனத் தெரியவந்துள்ளது. நில உபயோகம் பற்றிய ஆய்வு இந்நிலங்களுக்குகந்த பயிர்களைத் தெரிவுசெய்ய உதவும்,

ஈ. கரையோரத்தில் மாணவாரிப் பயிர்ச்செய்கைக்குரிய நிலமாகவுள்ள 20,000 ஏக்கருக்கு வரட்சிக்காலத்திலும், பயிர்ச்செய்கை முடிவுறும் காலத்திலும், கடலேரிப் பிரதேசத்திலுள்ள 25,000 ஏக்கரில் புதிதாக உண்டாக்கப்பட்ட நன்னீரினை இறைத்தல் நில்லாமையால் இந்த 20,000 ஏக்கரிலும் நெற்செற்செய்கை பல வருடங்களாகப் பலனளிக்காது போயிற்று.

உ. வரட்சிக்காலத்தில் ஏரிப் படுக்கையில் பயிர்ச்செய்கை, ஏரியிலுள்ள நன்னீர் வற்றும்பொழுதே சாத்தியமாகும். வரட்சிக்காலத்தில் படுக்கை கால்நடை மேய்வதற்கும் உபயோகிக்கப்படும்.

ஊ. பூரண அபிவிருத்தியின் போது மொத்த வருடாந்த விளைவு 400000 புசல் நெல்லு, 60000 அந்தர் மிளகாய், 500000 அந்தர் வெங்காயம் 120,000 அந்தர் ஏனைய உப உணவுப் பொருட்கள் ஆகியவற்றைக் கொண்டதாகவிருந்தது.

தொழில் வாய்ப்புக்களும் இரண்டாம் நிலைக் கைத்தொழில்களும் வேறு மறைமுக அனுகூலங்களும், வாழ்க்கை நிலையில் கணிசமானளவு அவிவிருத்தியும் ஏற்படுவதோடு, கடலேரியின் கரையோரங்களிலுள்ள உவர்க்கிணறுகள் நன்னீர் பெறும் வகையில் நிலத்தினடியிலுள்ள நீர் மீள்செறிவடைய ஏதுவாகிறது. உப்பு நீரும் நன்னீரும் இப்போதுள்ள மட்டத்

தின்கீழ் ஒன்றுகலப்பதை நிறுத்தவும், அதன்மூலம் நிலத்தினடியில் உள்ள நீரின் தேக்கக் கொள்ளளவு அதிகரிப்பதற்கும் இதனுடன் இணைந்து நீர்ப்பாசனத்திற்கும் வீட்டுத் தேவைக்கும் வேண்டப்படும் நீரினை அதிகரிக்கும் சாத்தியக்கூறுகள் ஏற்படுவதும் எதிர்பார்க்கப்படும் அனுகூலங்களாகக் கொள்ளலாம்.

யாழ்ப்பாண மக்களின் சார்பாக இவ்வேண்டுகோளினை மாண்புமிகு பிரதம மந்திரியிடம் அவரது கவனிப்புக்குச் சமர்ப்பிக்க ஆலோசித்துள்ளோம்.

5.1 நீர்வளச் சபை

விவசாயத்திலும் நீர்ப்பாசனத்திலும் யாழ்ப்பாண மாவட்டம் ஒரு தனியிடத்தை வகிக்கின்றது. உப உணவுப் பயிர்ச்செய்கையில் கையாளப்படும் கமத்தொழில் முறைகள் மிக முன்னேற்றமானவை. இந்நிலங்களில் இப்பயிர்கள் அதிகப்படியாகப் பயிரிடப்படுவதால் நிலத்தின் கீழுள்ள ஊற்றுநீர் அதிகளவு உபயோகப்படுத்தப்படுகிறது. குடாநாட்டிலுள்ள ஊற்றுநீரிலிருந்து நன்னீர் ஈர்க்கப்படுவதால் உவர்த்தன்மை அதிகரிக்க ஏதுவாகிறது. இப்பிரச்சினை பல்வேறு நிறுவனங்களாலும் நீர்ப்பாசனத் திணைக்களத்தினாலும் ஏறத்தாழ 15 ஆண்டு காலமாக ஆராயப்பட்டு வருகின்றது.

5.2 1978, அக்டோபரில் குடாநாட்டிலுள்ள நிலத்தின் கீழ்க் காணப்படும் ஊற்றுநீர் பற்றிய ஆய்வு யாழ் மாவட்ட நீர்ப்பண்பியல் ஆய்வுக்குழுவின் விதப்புரையின் பேரில் நீர்வளச் சபைக்குக் கையளிக்கப்பட்டது. யாழ்ப்பாணத்தில் நீர்வளச்சபை அலுவலகம் நிறுவப்பட்டதன்பின் தகுதிவாய்ந்த ஆளணியினர் நியமிக்கப்பட்டதோடு நவீன சாதனங்களும் பன்முகப்படுத்தப்பட்ட வரவு செலவுத் திட்ட நிதிமூலம் வழங்கப்பட்டது.

5.3 இச்சபையின் முக்கிய நடவடிக்கைகளில் ஒன்று யாழ்ப்பாண மாவட்டத்திற்குள் இருக்கும் நன்னீர், சிறிது உவர் நீர், உவர்நீர் ஆகியவை எவ்வளவிற்கு உள்ளனவென்பதைக் கண்டறிவதுடன், எவ்வளவு நன்னீரை ஈர்க்கலாம் என்பதைத் தீர்மானிக்கும் முகமாக நிலத்தின் அடி

யிலுள்ள ஊற்றுநீரில் பருவகாலங்களுக் கிசைய ஏற்படும் மாறுபாடுகளை அறிந்து கொள்வதுமாகும். நிறுவனங்கள், இளைஞர் திட்டங்கள் ஆகியவற்றிற்கும் தனிப்பட்டோருக்கும் இலவச ஆலோசனைச் சேவையையும் இச்சபை அளித்து வருகிறது.

5, 4 காற்று விசை ஆலை :

நிலத்தின் அடியிலுள்ள நீரினை மேலே டுப்பதற்கு நீர்வளச் சபையினால் வடிவமைப்புச் செய்யப்பட்டு உருவாக்கப்பட்ட காற்றுவிசை ஆலைகளைப் பரீட்சிப்பதற்குரிய நிகழ்ச்சித் திட்டமொன்று குடாநாட்டில் உருவாக்கப்பட்டு வருகிறது. விவசாயத் தேவைகளுக்காக யாழ்ப்பாணக் குடாநாட்டில் ஏற்கெனவே நிறுவப்பட்ட காற்றுவிசை ஆலைகள் திருப்திகரமாகச் செயற்பட்டு வருகின்றது.

கமத்தொழில் கூடுதலாக நடைபெறும் பகுதிகளில் அமையவிருக்கும் பல காற்றுவிசை ஆலைகளினாலும் யாழ்ப்பாண மாவட்டத்தின் இயற்கை அமைப்பே மாறிவிடும் நாள் வெகு தூரத்திலில்லை.

5, 5 இப்பில் இப்பில்

மாண்புமிகு யாழ்ப்பாண மாவட்ட அமைச்சரினால் ஒழுங்கு செய்யப்பட்ட 1980ஆம் ஆண்டுக்கான மாவட்ட மர நடுகை நிகழ்ச்சித் திட்டத்தில் இந் நிறுவனம் முக்கிய பங்கினை வகிக்கிறது. இவ்வியக்கத்தில் பங்களிக்குமரறு இச்சபை வேண்டப்பட்டுள்ளதுடன் இதற்கெனத் தனியான நாற்றுமேடையும் இச்சபையினால் அமைக்கப்பட்டுள்ளது. அத்துடன் 50000 இப்பில் இப்பில் நாற்றுகளும் 10,000 மர முந்திரிக்கன்றுகளும் வழங்கப்பட்டன.

6. காணி வேலை :

முல்லைத்தீவு மாவட்டம் புதிதாக அமைக்கப்பட்டதும், வன்னேரிக்குளம் கிராமசேவை உத்தியோகத்தர் பிரிவு தவிர்ந்த துணுக்காய் உதவி அரசாங்க அதிபர் பிரிவு, துணுக்காய் காணி அலுவலகம், கிளிநொச்சி உதவி அரசாங்க

அதிபர் அலுவலகத்தில் ஒரு சிறிய பகுதி, ஆகியன ஒன்றுசேர்ந்தே இப்போதுள்ள முல்லைத்தீவு மாவட்டம் அமைந்துள்ளது. அதன் விளைவாக வவுனிக்குளம், தென்வியன் குளம், கல்விளாங்குளம், கோட்டைகட்டின குளம், அம்பலப்பெருமாள் குளம், மருதங்குளம், முருகண்டிக்குளம் ஆகியனவும், ஏனைய பல கிராம விஸ்தரிப்புத் திட்டங்களும் இப்பொழுது முல்லைத்தீவு மாவட்டத்தின் நிர்வாகத்திற்குள் அடங்குகின்றன.

6, 1 இளைஞர் திட்டங்கள் :

1979 ஒக்டோபரில் கிளிநொச்சிப் பகுதியிலுள்ள ஐந்து இளைஞர் திட்டங்களையும் மீளாய்வுசெய்த இளைஞர் திட்டத்துக்கான மாவட்ட விவசாயச் செயற்குழு, திருத்த நடவடிக்கைகளை மேற்கொள்ளுமுகமாகச் சில குறைபாடுகளை முக்கியமாக எடுத்தியம்பியது.

6, 1, 1 பிரமண்டலாறுக்குளம் படித்த வாலிபர் திட்டம் நீர்ப்பாசன வசதிகளற்ற நிலையில் 491வாலிபர்களுடன் 1974இல் ஆரம்பிக்கப்பட்டது. பிரமண்டலாறுக் குளத்தின் புனரமைப்பு 1978இல் பூரணமடைந்தது. இளைஞர் குடியேற்றத் திட்டத்திற்கு முதன்முதலாக 1978இலேயே நீர் அளிக்கப்பட்டது. 403 ஏக்கர்களில் மிளகாய், வெங்காயம், காய்கறி முதலியன பயிராகின்றன. இத்திட்டத்தின் முழுவேலையும் 1981இல் பூரணமாகும்.

6, 1, 2 அக்கராயன் குளம் நடுத்தர வகுப்புத் திட்டம் 1956இல் ஆரம்பிக்கப்பட்டது. இது 1000 ஏக்கர் நெற்காணியைக் கொண்டது. குளம் பெரிதாக்கப்பட்டதும் 66/67இல் ஒரு பாரிய குடியேற்றத் திட்டம் இரு கட்டங்களாக 600 குடியேற்றவாசிகளுக்கு 1500 ஏக்கர் நிலத்திற்கான நீர்ப்பாசன வசதிகளுடன் ஆரம்பிக்கப்பட்டது. இத்திட்டத்திலுள்ள வதிவிடத்திற்குரிய காணித் துண்டுகளில் 182 க்குத் தூக்காற்றல் நீர்ப்பாசன வசதிகளேற்படுத்தப்பட்டன.

இடதுகரை வாய்க்கால் முடியும் பகுதியில் அமைந்துள்ள அக்கராயன்குளம் படித்த வாலிபர் திட்டத்தில் 1947இன் போது 143 படித்த வாலிபர்கள் குடி

யமர்த்தப்பட்டனர். 60 காணிகள் முற் றாக அபிவிருத்தியடைந்துள்ளன. மிகுதி க் காணிகள் அபிவிருத்தியடையாமையுக் காரணம் இத்திட்டம் அமைந்துள்ள இட மாகும். அடுத்து வரும் ஆண்டுகளில் மீதிக் காணிகளை அபிவிருத்திசெய்ய நட வடிக்கை மேற்கொள்ளப்படுகிறது.

6. 1. 3 திருவையாறு படித்த வாலிபர் திட் டத்தின் முதலாம், இரண்டாம், மூன் றாம் கட்டங்கள் 1966ஆம் ஆண்டு ஆரம் பிக்கப்பட்டன. இ த் தி ட் ட த் தி ல் அமைந்த மண்ணின் தன்மை, தூக்காற் றல் நீர்ப்பாசன வசதி, விற்பனை வசதி கள் ஆகியவற்றின்மூலம் பல இளைஞர் கள் கவரப்பட்டனர். மின்சக்தியினால் இயக்கப்படும் தூக்காற்றல் நீர்ப்பாசனம் இலங்கையிலேயே முதன்முதலாக இங்கு 1977ஆம் ஆண்டு அமைக்கப்பட்டது. 1977/78 ஆண்டுக்காலத்தின்போது ஒவ் வொன்றும் ஒரு செக்கண்டுக்கு 65 கலன் நீரை இறைக்கக்கூடிய ச க் தி யை க் கொண்ட மின்சக்தியால் இயங்கும் ஆறு புதிய நீரிறைக்கும் இயந்திரங்கள் மிள காய், வெங்காயம், பயற்றினம் ஆகிய உப உணவுப் பயிர்ச்செய்கையில் ஈடுபட் டிருந்த 550 இளைஞர்களின் அதிகரித்த தேவையைச் சமாளிக்கும் மு க மாக அமைக்கப்பட்டன.

வரட்சிக்காலத்தில் வாய்க்காலில் நீர் ஒழுங்காகப் பாய்ந்ததினால் இப்பகுதி யில் உள்ள கிணறுகளிலுள்ள நீரின் அளவை அதிகரிக்க மாத்திரமன்றிக் கிணற்றுநீரை உபயோகித்து வாலிபர் கள் உப உணவுப் பயிர்களைச் செய்கை பண்ணவும் இது உதவிற்று. சிறுபோக காலத்தில் ஏறத்தாழ 750 ஏக்கர் நிலப் பரப்பில் உப உணவு பயிரிடப்பட்டது.

6. 1. 4 1976இல் ஆரம்பிக்கப்பட்ட திருவை யாறு பெண்கள் திட்டம் இப்போதுள்ள வாலிபர் திட்டத்தின் விஸ்தரிப்பாகும். கமத்தொழிலிற் பயிற்சி பெற்ற 170 பெண்கள் இத்திட்டத்தில் தூக்காற்றல் நீர்ப்பாசன வசதிகள் அளிக்கப்படும் என்ற உறுதியின் பேரில் குடியமர்த்தப் பட்டனர். வாய்க்காலமைப்பும், முன் நீர்த்தேக்கியமைப்பும் நிதி போதாமையினாலும், வனபாதுகாவலர் காணிகளை வழங்காமையினாலும் பலகாலம் தாமத

மாயிற்று. 1980 ஒக்டோபரில் இத்திட்டத்திற்கு விஜயம்செய்த மாண்புமிகு காணி, காணி அபிவிருத்தி அமைச்சர் 1981/82இல் நீர்ப்பாசன வசதியளிப்ப தாக இத்திட்டத்துப் பெண்களுக்கு வாக்குறுதி அளித்திருந்தார்.

6. 1. 5, ஒரு வாலிபருக்கு இரண்டேக்கர் காணி யும் அதில் நீர்ப்பாசன வசதியுடன் ஒரு ஏக்கரும் என்ற அடிப்படையில் 90 வாலி பர்களைக் கொண்டதாக 1978 ஏப்பிர வில் முழுங்காவில் வாலிபர் திட்டம் தொடக்கி வைக்கப்பட்டது. ஒரு குழாய்க் கிணறு தோண்டும் செலவான 16,000 ரூபா தொடக்கத்தில் அவ்வாலி பர் களா லே யே செலவிடப்பட்டது. பின்பு இத்தொகை அவ்வாலிபர்களுக் குத் திருப்பி அளிக்கப்பட்டது.

1979இல் நீர் இறைக்கும் யந்திர அறைகள், முன் நீர்த்தேக்கிகள், விவரிப்பு கட்டப்பட்ட வாய்க்கால்கள் ஆகிய வற்றை அமைப்பதற்குப் பன்முகப்படுத்தப் பட்ட வரவுசெலவுத் திட்ட ஒதுக் கீட்டிலிருந்து நீர்ப்பாசனத் திட்டணக்களத் திற்கு 2½ இலட்சம் ரூபா கொடுக்கப் பட்டது. காணி ஆணையாளரின் வாக் குப் பணத்தில் ஏற்பாடு செய்யப்பட்ட டிருந்த 125,000 ரூபா இவ்வாண்டில் வாலிபர்களுக்கு மானியமாய்க் கொடுப் பணவு செய்யப்பட்டது. 1978/79 பெரும் போகத்தின்போது 20 ஏக்கர் காணியில் உப உணவு பயிரிடப்பட்டது. 79ஆம் ஆண்டு சிறுபோக காலத்தில் 40 ஏக்கரில் வெங்காயம், மிளகாய், நிலக்கடலை, ஆகியன பயிரிடப்பட்டன.

1980ஆம் ஆண்டில் மாவட்ட அமைச்சு உருவாக்கப்பட்டதும் இத் திட்டம் பெரிதும் முன்னேற்றம் அடைந் தது. எல்லா நிர்மாண வேலைகளும் குளாய்க் கிணறு மூலம் இணைந்த நீர்ப் பாசன வசதிகளும் நீர்வள சபைக்கு மாற்றப்பட்டன. முளங்காவிலில் நீர் வள சபையினால் அமைக்கப்பட்ட வெளிக்களப் பிரிவொன்று இக் குழாய்க் கிணறுகளை, உவர் நீர்த் தன்மையை அறியும் பொருட்டுப் பரிசோதித்து வருகிறது. இவ்வாண்டின்போது இவ் வொன்பது கிணறுகளுக்கும் மூன்று அங்குல நீர் இறைக்கும் இயந்திரங்கள் கொடுக்கப்பட்டன.

1980 ஏப்பிரலில் இத்திட்டத்தின் இரண்டாவது கட்டமாகக் குடியேற்றப் பட்ட 160 வாஸிபர்கள் 245 ஏக்கர் நிலத்தை வெட்டித் திருத்தினார்கள். 1980ஆம் ஆண்டின்போது நீர் இறைக்கும் இயந்திரங்கள் கொள்வளவு செய்வதற்கும் நீர்ப்பாசன வசதிகள் ஏற்படுத்துவதற்கும், பன்முகப்படுத்தப்பட்ட வரவுசெலவுத் திட்ட ஒதுக்கீட்டிலிருந்து 417,500 ரூபா செலவிடப்பட்டது. காணியாணையாளரால் ஒதுக்கீடு செய்யப்பட்ட நிதியிலிருந்து 77500 ரூபா மானியமாக வழங்கப்பட்டது.

குளாய்க் கிணறு இறைக்கும் இயந்திரங்களுக்காக வெளிநாட்டு அபிவிருத்தி உதவித்திட்டத்தின்கீழ் பிரிட்டிஷ் அரசாங்கத்திடமிருந்து உதவி பெறப்பட்டது. இந்நீர் இறைக்கும் இயந்திரங்களுள் ஐந்து ஏற்கனவே பொருத்தப்பட்டுள்ளது.

- 6.1.6 இந் நாட்டில் முதன்முதலாக ஏற்படுத்தப்பட்ட பெண்கள் திட்டமான மிருகவில் படித்தபெண்கள் திட்டம் 1967-ல் ஆரம்பிக்கப்பட்டது. இது முக்கியமாக உப உணவுப் பயிர்ச்செய்கையில் ஈடுபட்டுள்ளது. இத்திட்டத்திலிள்ள 177 பெண்களுள் அதிகமானோர்களுக்கு பயிர்ச்செய்கைக்கென மின்சக்தி நீர் இறைக்கும் யந்திரங்கள் வழங்கப்பட்டுள்ளன. இப்பெண்களுள் முதற்தொகுதியினர்க்குக் காணி அபிவிருத்தித் திணைக்களத்தினால் மாதிரி அமைப்புக் குடிசைகள் அமைத்துக் கொடுக்கப்பட்டுள்ளன. மீதியுள்ள 127 பேர்களுக்கெனத் தேசிய வீடமைப்பு அபிவிருத்தி அதிகாரசபை, சுயஉதவி வீடமைப்புத் திட்டத்தின் கீழ் 70 வீடுகளை நிர்மானித்து வருகிறது.

6.2 அத்துமீறல்களை ஒழுங்காக்குதல்

1979 மார்ச்சில் நடத்தப்பட்ட ஆய்வின பிரகாரம் 10145 பேர்கள் 18210 ஏக்கர் அரசாங்கக் காணிகளில் அத்துமீறிக்குடியேறியதாகத் தெயரிவந்தது. இதற்கென 150 காணிக்கச்சேரிகள் நடாத்தப்பட்டன. 4156 பேர்கள் அத்துமீறிக் குடியேறிய 6560 ஏக்கர் காணிகளை ஒழுங்காக்க முடியவில்லை. இவர்களை வெளியேற்ற 1979 ஆம் ஆண்டின் 7 ஆம் இலக்க அரசாங்கக் காணி (உரிமை மீளப் பெறல்) அதிகாரச் சட்டத்தின்கீழ் நடவடிக்கை மேற்கொள்ளப்படுகிறது.

6.3 பாரிய திட்டங்கள்

106,500 ஏக்கர் அடி நீர்க் கொள்ளளவினைக் கொண்டதும், 227 சதுரமைல் நீர்வரும் பரப்பினைக் கொண்டதுமான இரணைமடுக் குளம் 20,600 ஏக்கர் பெரும்போக நெற்செய்கைக்கு உதவுகிறது. இக்குளத்தினுள் பயன்பெறும் விவசாயிகள் பெரும்போகத்தில் புழுதி விதைப்பை மேற்கொள்வதால் சிறுபோகச் செய்கைக்கு தமது நிலத்தில் 40 வீதத்திற்கு வேண்டிய நீரை அவர்களால் மீதப்படுத்த முடிகிறது. 6000 ஏக்கர் கொண்ட கணேசபுரம், உருத்திரபுரம், முரசுமோட்டை, வட்டக்கச்சி இராமநாதபுரம் ஆகிய ஐந்து பாரிய அபிவிருத்தியுற்ற குடியேற்றத் திட்டங்கட்கெல்லாம் இக்குளங்களே நீரளித்து வருகின்றது.

- 6.4. கிராம விஸ்தரிப்புத் திட்டங்களில், தேசிய வீடமைப்பு அதிகாரசபையினால் வீடமைத்துக் கொடுத்தல்:

- 6.4.1. தேசிய வீடமைப்பு அபிவிருத்தி அதிகார சபையினால் திருநெல்வேலி கிராம விஸ்தரிப்புத் திட்டத்தில் அமைக்கப்படும் 30 வீடுகளுக்கு நல்லூர்க் கிராமசபையும், நல்லூர்க்கூட்டுறவு பாற்பண்ணைச் சங்கமும் ஒருங்கிணைந்து குழாய்நீரளிக்கவிருக்கின்றது.

- 6.4.2 அரியாலே கிராம விஸ்தரிப்புத் திட்டத்தில் தேர்தற்தொகுதி வீடமைப்புத் திட்டத்தின்கீழ் ஐந்து வீடுகள் நிர்மானிக்கப்பட்டன. இத்திட்டத்திலுள்ள ஐம்பது வீட்டுக்காணிகள் சுயஉதவி வீடுகள் அமைக்கும்பொருட்டு, தேசிய வீடமைப்பு அபிவிருத்தி அதிகாரசபைக்குக் கையளிக்கப்பட்டுள்ளன.

- 6.4.3 பொம்மைவெளிக் கிராம விஸ்தரிப்புத் திட்டத்தில் முஸ்லிம் சமூகத்தினருக்கு சுயஉதவி வீடமைப்புத் திட்டத்தின்கீழ் தேசிய வீடமைப்பு அபிவிருத்தி அதிகாரசபையினால் 32 வீடுகள் நிர்மானிக்கப்பட்டுள்ளன.

6.5 காணி சுத்திகரிப்பு

- 6.5.1 26 பாடசாலைகள், 14 உள்ளூராட்சிச் சபைகள், 25 அரசாங்கத் திணைக்களங்கள், கூட்டுத்தாபனங்கள், ஐந்து கிராம விஸ்தரிப்புத் திட்டங்கள் ஆகியவற்றுக்

கான 360 ஏ. 1 றா. 89 பேச். விஸ்தீரணங் கொண்ட நிலம் சம்பந்தமான காணிச் சுவீகரிப்புக்கெனவுள்ள 70 ஆலோசனைகள் பூரணமடையும் பல்வேறு நிலைகளிலுள்ளன. 1979/80-ம் ஆண்டு களின் போது முடிவாக்கப்பட்ட காணிச்சுவீகரிப்புகள் தொடர்பாக 2,178 மில்லியன் ரூபா நட்ட ஈடாகச் செலுத்தப்பட்டது.

6. 5. 2 பல்கலைக்கழக விஸ்தரிப்புக்கான காணிகளின் சுவீகரிப்புத்தொடர்பான 3 புதிய ஆலோசனைகள் இரண்டாம் கட்டத்தை யடைந்துள்ளன.

கமத்தொழில், மிருக உலத்தியம், பொறியியல் ஆகிய பீடங்களமைப்பதற்காக மாண்புமிகு காணி, காணி அபிவிருத்தி அமைச்சரினால் கிளிநொச்சி வன ஒதுக்கீட்டுப் பகுதியிலிருந்து 150 ஏக்கர் விஸ்தீரணங்கொண்ட நிலம் வழங்கப்பட்டுள்ளது.

7. நில அளவைத் திணைக்களம்

7. 1 யாழ்ப்பாணம், முல்லைத்தீவு ஆகிய மாவட்டங்களுக்குள்ளே மேற்கொள்ளப்படும் நில அளவைகளுக்கு வடபிரிவு நிலஅளவை அத்தியட்சகர் பொறுப்பாயுள்ளார். யாழ்ப்பாண மாவட்டத்து வேலைகளுக்கெனக் கிளிநொச்சியில் இவருக்குதலியளிப்பதற்கென ஓர் உதவி நில அளவை அத்தியட்சகர் உள்ளார். கடந்த மூன்றாண்டுகளின்போது இப்பிரிவு கீழ்க் காணும் வேலைகளைச் செய்து முடித்துள்ளது :

- i. 224 ஏக்கர் சுவீகரிப்பு நில அளவை
- ii. 2582 ஏக்கர் நில எல்லை அடையாளமிடும் அளவீடு.
- iii. 5236 ஏக்கர் நானாவித நிலஅளவை.
- iv. 2196 ஏக்கர் கா. சீ. ஆ. நில அளவை.
- v. 5140 ஏக்கர் பொறியியல் நில அளவை.
- vi. 34 மைல் வாய்க்கால் சுவடு அறி நில அளவை.
- vii. 10425 ஏக்கர் நகர மதிப்பீடும், நிலவமைப்பு அளவீடும்,

7. 2. யாழ்ப்பாண மாவட்டத்திலுள்ளேயுள்ள பாரிய அபிவிருத்திக் கருத்திட்டங்களுக்கு இத்திணைக்களம் ஆற்றிய பணிகள் பின் வருமாறு :

1. நிலச் சுவீகரிப்பு அளவீடும். தேசிய / வீடமைப்பு அபிவிருத்திச் சபையின் சுய உதவி வீடமைப்புத் திட்டங்களில் தனித்தனிக் காணித் துண்டுகளாக எல்லை குறித்த லும் — இது.

(அ) கன்பொல்லை மாதிரிக்கிராமம்.

(ஆ) தே. வீ. அ. அ. சபையின்கீழ் வரும் ஏனைய மாதிரிக் கிராமங்கள் ஆகியவற்றை உள்ளடக்கும்.

2. யாழ்ப்பாண வளாகத்தின் சுற்றளவினையும், நிலவமைப்பினையும் அளவீடு செய்தல்.

3. தாழ்ந்த பிரதேச இயல்நிலை மீட்பு, அபிவிருத்திச் சபையினால் நாவாந் துறையில் மீளப்பெறும் கடலேரிப் பகுதியில் மேற்கொள்ளப்படும் அளவீடும், நிலத்தை மீளப் பெற்றபின் எல்லை அடையாளமிடுதலும்.

4. கிரிமலைக் கேணியைச் சுற்றிவரவுள்ள இடம், யாழ்ப்பாணப் பிரிவினாவுள்ள புல்லுக்குளம், சாவகச்சேரி ஆகிய இடங்களில் நில அமைப்பு அளவீடு.

5. மிருகவில், முழங்காவில் ஆகியவிடங்களிலுள்ள வாலிபர் திட்டங்கள் புத்தூர் வற்றுக் கிணற்றுத் திட்டம் ஆகியவற்றின் அளவீடு.

6. 1979 ஆம் ஆண்டின் 43 ஆம்இலக்கக் காணி வழங்கல் விசேட ஏற்பாடு அதிகாரச் சட்டத்தின் கீழ் நிலமற்ற உழவர்களுக்கு இலவசமாகப் பகிர்ந்தளிப்பதற்கென பனையில், 2500 ஏக்கர் காணிச் சீர்திருத்த ஆணைக்குழு வின் காணிகள் துண்டுக்காணிகள் ஆக்கப்பட்டன.

7. காரைநகர், நல்லூர், ஏழாலை, ஆகியவிடங்களில் நகர மதிப்பீட்டு அளவீடு.

8. கிளிநொச்சியில் திணைக்களங்களுக்குக் கொடுப்பதற்கென வுள்ள 1500 ஏக்கர் காணிகளில் அத்துமீறல் அளவீடு.

9. அரசாங்கக் காணி விற்பனையின் கீழ் நன்கொடை வழங்குவதற்கு 400 காணிகளுக்கான விற்பனைப் படவரைவு.

7. 3. இத்திணைக்களம் இப்பொழுது கீழ்க்காணும் வேலைத்திட்டங்களில் ஈடுபட்டுள்ளன:

1. 3000 ஏக்கர் நில எல்லை குறிக்கும் அளவீடு
2. 1000 ஏக்கர் நானாவித நில அளவை
3. 4150 ஏக்கர் பொறியியல் நில அளவை
4. 1750 ஏக்கர் நகர மதிப்பீடும், நில அமைப்பு அளவீடும்
5. 18மைல் நீள வாய்க்கால் சுவடு அறி நில அளவை

8. 0 தாழ்ந்தபிரதேச இயல்நிலை மீட்பு, அபிவிருத்திச்சபை

8. 1. 3.5 மில்லியன் ரூபா மொத்தச் செலவில் யாழ்ப்பாண மாவட்டத்திலுள்ள நாவாந்துறைப் பகுதியில் இருபது ஏக்கர் விஸ்தீரணங் கொண்ட யாழ்ப்பாணக் கடலேரி, தாழ்ந்த பிரதேச இயல்நிலை மீட்பு அபிவிருத்திச் சபையினால் மீட்கப்படுகிறது. இது கடலரிப்பைத் தடுப்பதற்குத் கூழாங்கல் கொண்டு அமைக்கப்படும் 2000 அடி நீள அணையின் நிர்மாணத்தையும் 900 அடி நீழ்முள்ள வடிகால் வாய்க்கால் அமைப்பதையும் உள்ளடக்கும். 5.2.80 இல், ஆரம்பமாகிய நிலமீட்புவேலை 1981 பெப்ரவரியில் பூரணத்துவமடையுமென எதிர்பார்க்கப்படுகிறது. செய்யப்பட வேண்டியுள்ள மொத்தத் தொகையான 40,000 கன சதுர அளவுள்ள மண்வேலை செய்யப்பட்டு 16.5 ஏக்கர் வேலையில் 36,500 கன சதுரங்கொண்ட நிலம் இயல்நிலைக்கு மீட்கப்பட்டது.

8. 2. யாழ்ப்பாணத் தேர்தற்றெருகுதியிலுள்ள கனகபுரத்தில் அமைக்கப்படவேண்டிய 75 குறைந்த செலவு வீடுகளுக்கான வேலை 1981 ஜனவரியில் ஆரம்பமாகும்.

8. 3. தேசிய வீடமைப்பு அபிவிருத்தி அதிகார சபையின் வேண்டுகோளின்பேரில் கீழ்க்காணும் பகுதிகளை இயல்நிலைக்கு மீட்பதற்குரிய மதிப்பீடுகளும் தயாரிக்கப்பட்டுள்ளன.

1. குருநகரில் (யாழ்ப்பாணத் தேர்தற்றெருகுதி) 8.2 ஏக்கர்
2. பாசையூரில் (யாழ்ப்பாணத் தேர்தற்றெருகுதி) 12.76 ஏக்கர்
3. கொழும்புத்துறையில் (யாழ்ப்பாணத் தேர்தற்றெருகுதி) 7.5 ஏக்கர்
4. வல்லையில் (உடுப்பிட்டித் தேர்தற்றெருகுதி) 50 ஏக்கர்

9. 0 விற்பனை அபிவிருத்தித் திணைக்களம்

9. 1. இத்திணைக்களத்தின் முக்கிய செயற்பாடுகள் சுருக்கமாகக் கீழ்க்கண்டவாறு அமையும்:-

1. உள்ளூர் உற்பத்தியாளர்களிடமிருந்து காய்கறிகளையும், பழவகைகளையும் சேகரித்தலும், இலங்கையிலுள்ள பல்வேறு மாநிலங்களுக்கிடையே காய்கறி, பழவகை முதலியவற்றை வழங்குவதோடு இவற்றுக்கான கிராக்கியையும் ஒருங்கிணைத்தல்
2. வெங்காயத்தையும், செத்தல் மிளகாயையும் சேகரித்து விலையையொருநிலைப்படுத்தித், தட்டுப்பாட்டைத் தாங்கும் கையிருப்புக்களை வைத்திருத்தல்.
3. கொழும்பிலும் அத்தனகலையிலும் உள்ளூர் நுகர்ச்சிக்காகவும் ஏற்றுமதிக்காகவும் அமைக்கப்பட்ட பழங்களைத் தகரத்திலடைக்கும் திணைக்களத்தொழிற்சாலைகளிற் பழங்களையும், பழச்சாற்றினையும் பதனிடுவதற்கும் தகரத்திலடைப்பதற்கும் தக்காளிப் பழங்களைச் சேகரித்தல்.
4. மொத்த விலை விற்பனை; இவை அதிகமாகக் கிடைக்கும் காலங்களில் இவற்றைத் தொகையாகச் சீக்கிரத்தில் விற்பனை செய்ய உதவும் வான் வண்டி.

5. சேகரிப்பதற்கும், விநியோகிப்பதற்குமாக வாகனங்களைப்பேணுதலும் இயக்குதலும்.

6. வாடிக்கையாளரின் அனுசூலம் கருதி சில்லறை விற்பனை நிலையங்களைத் திறத்தல்

7. மருத்துவ மனைகளுக்கும் ஏனைய அரசு நிறுவனங்களுக்கும் காய்கறிகளையும் பலசரக்குகளையும் வழங்குதல்.

8. யாத்திரிகர்களின் நன்மை கருதித் தற்காலிக விழாக்கால விற்பனைக் கூடங்களை நடாத்துதல்.

9. உற்பத்தியாளர் சங்கங்களை அமைத்தல்

9. 2. விற்பனை வெளிவழிகளில்லாத நான்கு தேர்தற்றெருகுதிகளில், கீழ்க்காணும் சில்லறை விற்பனை நிலையங்கள் 1977ஆம் ஆண்டிலிருந்து திறந்து வைக்கப்பட்டுள்ளன. தனியார்துறை வர்த்தகர்களுடன் போட்டியாக மக்களின் ஒத்துழைப்போடு ஒழுங்கான விற்பனை நடவடிக்கைகளை ஏற்படுத்துவதற்கு மாண்புமிகு வர்த்தக, கப்பற்றுறை அமைச்சர் கொண்டுள்ள கொள்கையின் பிரகாரம் இது அமைகிறது.

9. 3 கொள்வனவு வளர்ச்சி

(1) காய்கறிகளும் பழங்களும்

	1978	1979	1980
காய்கறி - ரூத்	3,254,019	1,855,304	1,109,154
மாம்பழங்கள் - ரூத்	563,040	688,687	
தக்காளி - ரூத்	399,830	327,497	231,101
கதவிவாழைப்பழம் - ரூத்	605,087	628,406	1,155,794
உருளைக்கிழங்கு - ரூத்	87,739	89,815	241,419
வெங்காயம் (துப்புரவாக்கியது) ரூத்.	467,123	287,500	129,195

(2) முட்டைகளும் கருவாடும்

	1978	1979	1980
முட்டைகள் (எண்)	81,672	68,960	240,685
கருவாடு - ரூத்	231,224	216,262	65,700

(3) வெங்காயமும் செத்தல் மிளகாயும் (பற்றுக்குறை தவிர்க்கும் கையிருப்பு)

	1978	1979	1980
வெங்காயம் (அந்தர்)	5540	3664	4440
செத்தல் மிளகாய்	2059	191	2720

தேர்தற்றெருகுதி

ஊர்காவற்றுறை- மக்கள்கடை, காய்கறி கொள்வனவு நிலையம் - வேலணை, மக்கள் கடை - ஊர்காவற்றுறை, சரவணை.

நல்லூர்- மக்கள் கடை, காய்கறி கொள்வனவு நிலையம் - திருநெல்வேலி, மக்கள்கடை - நல்லூர்.

வட்டுக்கோட்டை- மக்கள்கடை, காய்கறிக்கொள்வனவு நிலையம் - வட்டுக்கோட்டை, பற்றுக்குறை தவிர்க்கும் கையிருப்புக் களஞ்சியம், மாதகல்.

கோப்பாய்- மக்கள்கடை, காய்கறிக்கொள்வனவு நிலையம்- கோப்பாய், மக்கள்கடை - அச்சவேலி, காய்கறிக்கொள்வனவு நிலையம் அச்சவேலி, பற்றுக்குறை தவிர்க்கும் கையிருப்புக் களஞ்சியம் - கரந்தன், கோப்பாய், இடைக்காடு.

10. நெல் சந்தைப்படுத்தும் சபை யாழ்ப்பாண மாவட்டம்

10. 1 நெல் சந்தைப்படுத்தும் சபையின் முக்கிய தொழிற்பாடுகள்

10. 1. 1 உத்தரவாத விலைத்திட்டத் தன் கீழ் நெல் கொள்வனவு செய்தல்.

10. 1. 2 நெல் சந்தைப்படுத்தும் சபை ஆலைகள் மூலமும், தனியார் ஆலைகள் மூலமும் இவ்வாறு கொள்வனவு செய்யப்பட்ட நெல்லைக் குற்றி, உணவு ஆணையாளர், பலநோக்குக் கூட்டுறவுச் சங்கங்கள், மற்றும் அரசாங்க நிறுவனங்கள் ஆகியவற்றின் தேவைகளை ஓரளவிற்கு நிறைவேற்றுவதல்

10. 1. 3. குறைந்த தள விலைத் திட்டத்தின் கீழ் உபஉணவுப் பொருட்களைக் கொள்வனவு செய்தல்.

10. 2. யாழ்ப்பாண மாவட்டத்தில் நுகர்வுப் பற்றாக்குறை உள்ளவர்களாக 8 இலட்சம் பேர் உள்ளனர். விற்பனை செய்யக்கூடிய மேலதிக உற்பத்தி குறைவாயிருப்பதால் உற்பத்தியின் 20 சதவீதம் மாத்திரமே நெற்கொள்வனவு இலாகாவினால் நிர்ணயிக்கப்பட்டுள்ளது.

10. 3. பயிரிடப்பட்ட காணியின் விஸ்தீரணமும், உற்பத்தியும், சிறுபோகத்திற் பயிரிடப்பட்ட மொத்த விஸ்தீரணத்தின் ஒரு பகுதியாய் மாத்திரமே இருப்பதால் சிறுபோகக் கொள்வனவு எப்பொழுதும் குறைவாகியுள்ளது.

10. 4. 1980 பெப்ரவரியிலிருந்து மாவின் விலையும், பாணின் விலையும் அதிகரித்தமையால் 1980 பெரும்போகக் கொள்வனவு, 1978,79 ஆண்டுக்காலப் பெரும் போகத்தைப்

போலன்றி, மிகக் குறைவாகவே யிருந்தது. அரிசிக்கு நுகர்வோரிடையே ஏற்படும் அதிகரித்த தேவையைச் சமாளிப்பதற்காகத் தனியார் ஆலையாளர்களும், வர்த்தகர்களும் உத்தரவாத விலையினும் உயர்ந்த விலையில் நெல்லைக் கொள்வனவு செய்யக்கூடிய நிலையிலுள்ளனர்.

10. 5. இப்போதுள்ள களஞ்சியக் கொள்வனவு 420,000 புசலாகும். அவுஸ்திரேலிய உதவியைக் கொண்டு 30,000 புசல் மொத்தக் கொள்ளளவைக் கொண்ட மேலதிகக் களஞ்சியங்கள் நிர்மாணிக்கப்பட்டு வருகின்றன.

10. 6. இம்மாவட்டத்திலுள்ள சரவணை வேலணை, யாழ்ப்பாணம், சுன்னாகம் ஆகிய இடங்களில் நான்கு சில்லறை அரிசிவிற்பனை நிலையங்கள் திறக்கப்பட்டன. இவ்விற்பனை வெளிவழிகள் மக்களிடையே பிரபல்மாயிருப்பதுடன், விலையையும் ஒரு நிலையில் வைத்திருப்பதற்கும் உதவுகின்றன. ஒரு தேர்தற் ரெகுதிக்கு இரண்டு நிலையங்கள் என்ற ரீதியில் 1981ன்போது இம்மாவட்டத்தில் அதிக சில்லறைவிற்பனை வெளிவழிகளைத் திறப்பதற்கு ஆலோசிக்கப்பட்டு வருகிறது.

11. 0 தெங்குப் பயிர்ச்செய்கைச் சபை

11. 1. யாழ்ப்பாண மாவட்டத்திற் செயற்பட்டுவரும் தெங்குப்பொருள் மானியத் திட்டம், நடுகை செய்யப்பட்ட பரப்பளவு, 1977 இலிருந்து 1980 யூன் வரை மேற்கொள்ளப்பட்ட கொடுப்பனவுகள் ஆகியன வருமாறு:—

மானியத்தின் பெயர்	விதைக்கப்பட்ட விஸ்தீரணம்			வழங்கப்பட்டதொகை	
	ஏ.	நா.	போ.	ரூபா	சதம்
1. மறுசீரமைப்பு மானியத்திட்டம்	433	02	11	6134	00
2. நடுகைமானியத் திட்டம்	328	0	10	99435.	25
3. மறுநடுகை மானியத்திட்டம்	69	02	20	184114.	62
4. புதிய நடுகை மானியத்திட்டம்	470	02	30	136931.	25
5. ஏக்கர்த் திட்டம்	1	0	0	450.	00

11. 2. பனையிலுள்ள தெங்குப் பயிர்ச்செய்கைக் களஞ்சியத்திலிருந்து மொத்தம் 216 தொன் தெங்கு நல்வள உரம் 1978இல் இருந்து 1980 வரை விநியோகிக்கப்பட்டுள்ளது.

11. 3. 1980 பெரும்போகத்திற்குக் கிளிநொச்சி நாற்று மேடையில் 156,000 தேங்காய் விதைகள் நாட்டப்பட்டன.

11. 4. யாழ்ப்பாண மாவட்டத்திலுள்ள பயிர்ச்செய்கையாளர்களுக்குப் பூச்சிகள் பற்றியும், நோய் தடுப்பு முறைபற்றியும் மற்றைய தொழில் நுட்ப அம்சங்கள் பற்றியும் இலவச ஆலோசனை வழங்கப்பட்டது.

11.5 1980இல் இருந்து 82 வரை யாழ்ப்பாண மாவட்டத்திற்குரிய இலக்கு வருமானு:—
மானியத்தின் வகை

	1980		வருடம்		1982	
	1980	1981	1981	1982	1982	1982
1. மறுசீரமைப்பு மானியத் திட்டம்	500 ஏக்கர்	600 ஏக்கர்	750 ஏக்கர்			
2. நடுகை மானியத் திட்டம்	400 ,,	650 ,,	1000 ,,			
3. மறுநடுகை மானியத் திட்டம்	200 ,,	300 ,,	450 ,,			
4. புதிய நடுகை மானியத்திட்டம்	1000 ,,	1500 ,,	2000 ,,			
5. ஒரு ஏக்கர்த் திட்டம்	750 ,,	1000 ,,	1500 ,,			
தெங்கு நல்வள உரம்	150 தொன்	250 தொன்	500 தொன்			
விதைத் தேங்காய்கள்	200000	250000	300000			

12. அரச மரக்கூட்டுத்தாபனம்

12. 1. இம்மாவட்டத்தின் அபிவிருத்தியில் அரச மரக் கூட்டுத்தாபனத்தின் முக்கிய பங்கு பல்வேறு கருத்திட்டங்களுக்குத் தேவையான மரங்களை வழங்கி உதவுவதாகும். இவ்வகையில் இக்கூட்டுத்தாபனம் இதுவரையில் குறைந்த வளங்களுடன் இம்மாவட்டத்தில் மிகவும் திருப்தியான முறையில் அதன் பங்கை ஆற்றியுள்ளது. யாழ்ப்பாணத்தில் அமைந்துள்ள அரச மரக்கூட்டுத்தாபனத்தின் வடபிராந்திய நிர்வாகக் கிளை, வடமாகாணத்தில் உள்ள நான்கு மாவட்டங்களாகிய மன்னார், வவுனியா, முல்லைத்தீவு, யாழ்ப்பாணம் ஆகிய வற்றை உள்ளடக்கியுள்ளது.

இம்மாவட்டத்தின் வன வளங்கள், இக்குடாநாட்டிற்கு வெளியேயுள்ள பகுதிகளில் அடங்கியுள்ளது. இக்குடாநாட்டிலுள்ள ஒரேயொரு

வன ஒதுக்குப்பகுதி பனையில் அமைந்துள்ள சவுக்கும், தேவதாருவும் நடப்பட்ட பகுதியாகும். முக்கிய நிலப்பரப்புப் பகுதியில் ஒருகாலம் செழிப்பாயிருந்த கிளிநொச்சி, இரணைமடு, வட்டக்கச்சி, தரவில் ஆகிய இடங்களிலுள்ள வன ஒதுக்கப்பகுதிகள் மனித சமுதாயத்தின் அபிவிருத்தியின் காரணமாக அழிந்து விட்டன. மண்டகலாறு வனஒதுக்கப்பகுதி தனிப்பட்டவர்களுக்கும், இலங்கை மர முந்திரிக்கூட்டுத்தாபனத்திற்கும் மரமுந்திரிச் செய்கைக்காகக் கொடுக்கப்பட்டுள்ளது. நாகபடுவான் வன ஒதுக்கப்பகுதி முழங்காவில் இளைஞர் குடியேற்றத் திட்டத்திற்கு வழங்கப்பட்டுள்ளது. காட்டுப் பகுதிகள் மிகவேகமாக அருகிவருவதால் வளர்ந்துவரும் சனப்பெருக்கத்தின் தேவைகளைச் சமாளிப்பதற்குத் தொடர்ந்தும் மரம் கிடைக்கக் கூடிய நிலையை அவை பாதிக்கும்.

12. 2. தேவைகள்

அரசமரக்கூட்டுத்தாபனத்தின் வட பிராந்திய நிர்வாகக் கிளை யாழ் மாவட்டத்தின் தேவைகளைப் பூர்த்தி செய்ய வேண்டியிருக்கின்றது. இம்மாவட்டத்தின்

90 சதவீதமான மரத்தேவைகள் மாவட்டத்திற்கு வெளியேயுள்ள பகுதிகளிலிருந்து அதாவது புதிதாக உருவாக்கப்பட்ட முல்லைத் தீவு மாவட்டத்தின் மூலம் பூர்த்தி செய்யப்படுகின்றது.

12. 3. 1980 நொவெம்பர் வரையும், அதற்கு முந்திய இரு ஆண்டுகளிலும் இம்மாவட்டத்தில் உபயோகப்படுத்தப்பட்ட மரங்களின் விபரம் வருமாறு:-

	குற்றிகள்	அரியப்பட்ட மரங்கள்	விறகு	கம்பங்கள்	வேலிக்கட்டைகள்
	எம்.3	எம்.3	எம்.3	எண்ணிக்கை	எண்ணிக்கை
1978	5554	336	30834	8670	5671
1979	4835	313	29797	18379	36736
1980	7098	1567	190324	43006	28214

(80 நொவெம்பர் வரை)

12. 4. இம்மாவட்டத்தில் மரக் குற்றிகளை உபயோகிப்போரில் முக்கியமானவர்கள் விடுகட்டுவோரே. அரசாங்கத் திணைக்களங்களும் கூட்டுத்தாபனங்களும் இவற்றை உபயோகிப்பதில் இரண்டாமிடத்தைப் பெறுகின்றன. மிகப் பிரபல்யமான மரவர்க்கங்கள் பாலை, முதிரை,ராணை ஆகியனவாகும்.

நிர்ணயித்துக் கூறிவிடமுடியாது. இவற்றைப் பெறக்கூடிய இடங்கள் அபிவிருத்தி அடையும் பகுதிகளும் மெல்லிய மரங்களைக் கொண்ட தேக்க மரத் தேட்டங்களுமாகும்.

12. 5. அரியப்பட்ட மரங்கள்

இம்மாநிலத்தில் புளியங்குளத்தில் மாத்திரமே ஒப்பந்தக்காரர் ஒருவரால் செயற்படுத்தப்படும் மரஅரிவு ஆலை உண்டு. அரியப்பட்ட மரங்கள் அரசாங்கத் திணைக்களங்களுக்கும், கூட்டுத்தாபனங்களுக்கும், சட்டப்படி தாபிக்கப்பட்ட நிறுவனங்களுக்கும் மாத்திரமே விற்கப்படுகின்றன. இது திணைக்களங்களின் முழுத் தேவையையும் பூர்த்தியாக்காது.

12. 7 வேலிக் கட்டைகள் :

இருஅளவுகளில் வேலிக்கு 7 அடி நீளமும், முந்திரிகைத் தோட்டங்களுக்கு 9 அடி நீளமும் கொண்டவைகளாக விற்கப்படுகின்றன. முந்திரிகைத் தோட்டங்களின் தேவைகள் படிப்படியாக அதிகரிக்கின்றன.

12. 6. கம்பங்கள்

இவை பணவுசதியற்றோரின் குடிசைகள் கட்டுவதற்கும், வீடு கட்டுவோர்க்கு சார மரங்களாகவும் ஆதாரக் கம்பங்களாகவும் உபயோகிப்பதற்கும் கடற்றொழிலாளருக்கு உபகரணங்களாகவும் பயன்படுகின்றன. இவற்றுக்குரிய கிராக்கியை

12. 8 விறகு :

விறகுக்குரிய கிராக்கி குறிப்பிடத்தக்க ஒன்றாகும். எவ்வாறு உபயோகம் அதிகரித்துவருகிறது என்னும் முறையினை அட்டவணை காட்டிநிற்கின்றது. இதிலுள்ள புள்ளிவிபரங்கள், அரசமரக்கூட்டுத்தாபன வெளிவழிகள்மூலம் வெளிச்சென்ற தொகையினைச் காட்டுகின்றன. 1978, 79-ம் ஆண்டுகளில் தனியார் நிலங்களிலிருந்தும், பராதீனப்படுத்தப்பட்ட நிலங்களிலிருந்தும் பெரும் தொகையான விறகு பாவனையாளர்களை நேரடியாகச் சென்றடைந்தது. 1980ஆம் ஆண்டில் இவ்வெளிவழி

முடப்பட்டது. 1980ஆம் ஆண்டில் உற்பத்தி அதிகரித்தமைக்குக் காரணம் வனபரிபாலனத் திணைக்களத்தினால் பெரும் தொகையான நிலப்பரப்பு மீண்டும் காடாக்கப்பட்டமையாகும். வீடுகளில் எரி பொருள் உபயோகமுறை மாற்றப் படைவிடின் விறகுக்கான கிராக்கி வருங்காலத்தில் பூதா காரமான பிரச்சினையாக உருவெடுக்கும். இத்தகைய நிலையிற்றான் வீடுகளில் மரக்கரியின் உபயோகம் வேண்டப்படும்.

12. 9 நிகழ்ச்சித் திட்டம் :

(1) அரசு மரக்கூட்டுத்தாபனத்திற்குச் சனத்தொகை அதிகமாயுள்ள இடங்களில் 9 வெளிவழிகள் உள்ளன. வாடிக்கையாளர்களுக்கான சேவையினைச் சீர்திருத்தும் முகமாகக் கூட்டுத்தாபனம் நல்ல கட்டிட அமைப்பும், கூடிய இடவசதியும் கொண்ட இரு புதிய நிலையங்களை வல்வெட்டித்துறையிலும், நல்லூரிலும் திறந்து வைத்தது. முன்னையது மாண்புமிகு மாவட்ட அமைச்சரினாலும், பின்னையது மாண்புமிகு காணி காணி அபிவிருத்தி அமைச்சரினாலும் திறந்துவைக்கப்பட்டன. இவற்றில் பெருமளவு விறகு, அரியப்பட்ட மரங்கள், குற்றிகள், வேலிக்கட்டைகள் ஆகியன உள்ளன. குற்றிகளும் அரியப்பட்ட மரங்களும் உள்ளூரிற் பெறப்பட்டவையாயும் இறக்குமதி செய்யப்பட்டவையாயும் உள்ளன.

நல்லூர், பருத்தித்துறை, அச்சவேலி, ஊர்காவற்றுறை, கைதடி ஆகிய இடங்களிலுள்ள பலதோக்குக் கூட்டுறவுச் சங்கங்களும் ஒரு தனியாரும் வாடிக்கையாளருக்கு அண்மையாகப் பொருட்களைக் கொண்டு செல்ல வேண்டுமெனும் நோக்குடன் கூட்டுத்தாபனத்தின் முகவர்களாக நியமிக்கப்பட்டனர். இத்தகைய முகவர் நிலையங்கள் இன்னும் சில கூடிய விரைவில் திறக்கப்படவுள்ளன.

சங்கானையில் ஒரு மரஅரிவாலை நிர்மாணிக்கப்பட்டு வருகின்றது. இது 1981 ஜனவரியிலிருந்து செயற்படும். இதனால் இதுவரை 120 மைல்களுக்கப்பாலுள்ள புளியங்குளத்திலிருந்து இவற்றைப் பேற்று வந்த உள்ளூர் அரசாங்கத் திணைக்களங்களும், பொதுமக்களும் பயன்பெறுவர். அத்துடன் அக்கறை கொண்டோருக்குத் தொழில்வாய்ப்பு அளிக்கும் நோக்குடன் கையினால் மரம் அரியும் நிலையங்கள் வெகுவிரைவில் நிறுவப்படவுள்ளன.

12. 10 அரசு மரக்கூட்டுத்தாபனத்தின் பிரச்சனை :

விறகு அதிகளவு கிடையாமையே முதலாவது பிரச்சனை என்பதை வலியுறுத்த வேண்டியுள்ளது. இதைச் சமாளிக்க விறகு மரப் பெருந்தோட்டங்கள் ஆரம்பிக்கப்படவேண்டியுள்ளன. 10-12 வருடமாற்றுமுறையின்கீழ் ஆண்டொன்றுக்கு 3500 ஏக்கர்வரை மரம்நாட்டுவதென மதிப்பீடு செய்யப்பட்டுள்ளது. இம்மாவட்டத்தின் ஒன்றிணைந்த அபிவிருத்தித் திட்டத்தின்கீழ் இப்பிரச்சனைக்கு முதன்மை அளிக்கப்படல் வேண்டும்.

13. மர நடுகை நிகழ்ச்சித் திட்டம்- யாழ்ப்பாண மாவட்ட அமைச்சினால் ஒழுங்கு செய்யப்பட்டது.

மரம், விறகு ஆகியவற்றைப் பொறுத்தமட்டில் யாழ்ப்பாண மாவட்டம் ஒரு பற்றுக்குறைப் பகுதியாகவே இதுவரை இருந்துவந்துள்ளது. மகாவலி திசை திருப்பும் திட்டம் போன்று அரசாங்கத்தினால் மேற்கொள்ளப்பட்ட பாரிய விவசாய அபிவிருத்தித் திட்டங்களினாலும், மற்றைய பாரிய திட்டங்களினாலும் இத்திட்டப் பகுதிகளிலுள்ள மரங்கள் வெட்டி வீழ்த்தப்பட்டன. சட்டவிரோதமாக மரங்களைப் பெருமளவு வெட்டுவதாலும் இந்நிலைமை மோசமடைந்துள்ளது. இதன் பயனாக நாட்டின் உயிரின வாழ்க்கைச் சூழலே பெரிதும் பாதிக்கப்பட்டுள்ளது.

ஆதலால் ஒரு தேசிய முயற்சி யாக மரங்களை நாட்டுமாறு மேன்மைசால் ஜனாதிபதி அவர்கள் நாட்டு மக்களுக்கு வேண்டுகோள் விடுத்துள்ளார். இத் தேசிய அறை கூவலுக்குச் செவிமடுத்து மாண்புமிகு மாவட்ட அமைச்சரின் தலைமையின்கீழ் 1980ல் நாம் ஓர் நிகழ்ச்சித் திட்டத்தினை மாவட்ட

மட்டத்தில் செயற்படுத்தியுள்ளோம்.

கீழ்க்காணும் விபரத்தின்படி, இத் திட்டத்தைச் செயற்படுத்தும் முகமாக 365000 மரக்கன்றுகளை நடுவதற்காகப் பன்முகப்படுத்தப்பட்ட வரவுசெலவுத்திட்ட நிதியிலிருந்து ஏற்கனவே 250000 ரூபா செலவிடப்பட்டுள்ளது.

பல்கை வெட்டுவதற்குரிய மரக்கன்றுகள்

1. மர முந்திரி	8245
2. சவுக்கு	46959
3. தென்னை	31178
4. தேவதாரு	70076
5. இலுப்பை	2276
6. இப்பரில் இப்பில்	63414
7. கும்புக்	1625

8. மகோகனி	5115
9. வேம்பு	21952
10. பனை	41890
11. புளி	10752
12. தேக்கு	19505
13. பூவரசு	10650

பழச்செடிகள்

1. கமுகு	2000
2. ஈரப்பலா	500
3. கொய்யா	2709
4. பலா	1850
5. ஜம்பு	500
6. நாரத்தை	1000
7. எலுமிச்சை	4155

8. மா	4727
9. நெல்லி	2725
10. தோடை	1455
11. பப்பாசி	740
12. கொடித்தோடை	1200
13. மாதுளை	3200
14. சப்படில்லா	1020
15. விளாத்தி	1890

14. கால்நடை வளர்ப்பு நிகழ்ச்சித் திட்டம்

ஒரு ஆட்டுப்பண்ணை, இழுவை எருது நிலையம், விந்து பதனிடும் நிலையம், கால்நடை உற்பத்தி, சுகாதார திணைக்களத்தின் ஆளணியினருக்குரிய பயிற்சி நிலையம், கிளிநொச்சி உதவி அரசாங்க அதிபர் பிரிவுக்கான பாற்பண்ணை ஆகியவற்றை அமைப்பதற்கு நடவடிக்கை மேற்கொள்ளப்படுகிறது. மேலும் பின்வருவனவற்றையிடும் நடவடிக்கை மேற்கொள்ளப்பட்டு வருகிறது.

1. திருநெல்வேலியில் நோய்க்கிருமி நீக்கும் பொறித் தொகுதியொன்று நிறுவுதல்.
2. கிளிநொச்சியிலிருந்து திருநெல்வேலிக்குப் பால் கொண்டு செல்வதற்கான பவுசர் வாகனமொன்று கொள்வனவு செய்தல்.

3. உணவு கலக்கும் பொறித்தொகுதியொன்று நிறுவுதல்.

4. பாற்பண்ணை, கோழிப்பண்ணை ஆகியவற்றிற்குக் கடன் திட்டமொன்று உருவாக்குதல்.

5. கிளிநொச்சியில் பாற்பண்ணைப் பயிற்சி நிலையமொன்று அமைத்தல்.

6. யாழ்ப்பாண மாவட்டத்தில் மாநிலக் கால்நடை வைத்திய அலுவலகமொன்று அமைத்தல்.

7. ஒரு நாட்குஞ்சுகளை வழங்குவதற்காக அச்சவேலியில் ஒருமானிலகுஞ்சு பொரிக்கும் நிலையம் அமைத்தல்.

14. 2 இனப்பெருக்கம்

யாழ்ப்பாண மாவட்டத்தில் யேசி, தர்வகார் என்னும் இரு இனவர்க்கக் காளைகள் கலப்பு இனப்

பெருக்கம் செய்வதற்குத் தேர்ந்தெடுக்கப்பட்டுள்ளன. சாதாரண முகாமை மட்டத்தில் யாழ்ப்பாண மாவட்டத்திலே யேசி இனக்கலப்பு 65 சதவீதத்துக்கு மேல் அதிகரிக்கப்பட்டனும் அதற்கேற்பப் பாலுற்பத்தியின் அதிகரிப்பு ஏற்படாதென்பதால் இப்போதுள்ள முகாமைத் தரத்தில் சிக்கனமான பாலுற்பத்திக்குகந்த பசு இனமொன்று உற்பத்தி செய்யப்படவேண்டியுள்ளது. இம்மாவட்டத்திற்கு உகந்தஇனங்களை உருவாக்குவதற்கு 1976இலும் 1978இலும் செயற்கை முறைச் சினைப்படுத்தற் சேவைமூலம் 65 சதவீத யேசிக் கலப்புள்ள இரண்டு காளைகள் புகுத்தப்பட்டன. செயற்கைமுறைச் சினைப்படுத்தலில் பயிற்சிபெற்ற தனியார்கள் நியமிக்கப்பட்டதும் செயற்கைமுறைச் சினைப்படுத்தல் அதிகரிக்கும் என எதிர்பார்க்கப்படுகிறது.

14. 3 ஆடுவளர்ப்பு

இலங்கையில் மிகக்கூடிய தொகையான 108000 ஆடுகள் வரையில் யாழ்ப்பாண மாவட்டத்திலேயே உள்ளன. பிரதான நிலப்பகுதியிலுள்ள ஆடுவளர்ப்போருக்கும் ஏனைய நிறுவனங்கட்கும் உதவுமுகமாகக் குடாநாட்டிற்பெறப்பட்ட 18 கடா ஆடுகளை வழங்கி யாழ்ப்பாண மாவட்டத்தின் ஓர் ஆட்டு அபிவிருத்தி நிகழ்ச்சித் திட்டத்தினை மாண்புமிகு கிராமியத் தொழிற்றுறை அபிவிருத்தி அமைச்சர் தொடக்கி வைத்தார். யாழ்ப்பாண மாவட்டத்திலுள்ள 10 கிராமங்களுக்கு இறைச்சிக்கான ஆடுகளை இறக்குமதி செய்து வழங்குவதற்காக யோசனையொன்றுண்டு. இக்கிராமங்களுள் 300 ஆடுகளுக்கு மேற்படவுள்ள கிராமங்கள் ஒவ்வொன்றும் ஆடு வளர்ப்பில் மற்றையோருக்கு உதவும்.

14. 4 கோழிப்பண்ணை

குண்டசாலையிலுள்ள மத்திய குஞ்சுபொரிக்கும் நிலையம் ஒரு நாட் கோழிக் குஞ்சுகளுக்குள்ள கிராக்

கியைச் சமாளிக்க முடியாதிருப்பதால் மாநில ரீதியாகக் குஞ்சுபொரிக்கும் நிலையங்கள் நிறுவப்பட்டுள்ளன. ஒருநாட் குஞ்சுகளை அச்சவேலியிலுள்ள மாநில குஞ்சுபொரிக்கும் நிலையம் அடுத்தஆண்டு மார்ச் மாதத்திலிருந்து வழங்கும். 150000 ஒருநாட் குஞ்சுகளும் (முட்டையிடுவன) 25000 ஒருநாட் குஞ்சுகளும் (இறைச்சிக்குரியன) ஒவ்வொருவாரமும் இக்குஞ்சுபொரிக்கும் நிலையத்தினால் வழங்கப்படும்.

14. 5 பால் சேகரிப்பு

இம்மாவட்டத்தில் இரு பால் சேகரிப்பு நிலையங்கள் அமைக்கப்பட்டன. அதில் ஒன்று 1979 இறுதிப்பகுதியில் கிளிநொச்சியில்கட்டி முடிக்கப்பட்டது. பால் சபையினால் அளிக்கப்பட்ட இரு குளிரூட்டும் இயந்திரக்கூறுகள் இந்நிலையத்தில் நிறுவப்பட்டன. இந்நிலையம் 29.10.79 இல் மாண்புமிகு கிராமிய தொழிற்றுறை அபிவிருத்தி அமைச்சரினால் திறந்து வைக்கப்பட்டது. மற்ற நிலையம் யாழ்ப்பாணத்தில் 19.6.80இல் மாண்புமிகு கிராமிய தொழிற்றுறை அபிவிருத்தி அமைச்சர் இங்கு முதன்முதலில் உத்தியோக பூர்வமாகவருகை தந்தபோது அவரார் திறந்துவைக்கப்பட்டது.

15. கடற்றொழில் — யாழ்ப்பாண மாவட்டம்

15. 1. யாழ்ப்பாண மாவட்டம் நாட்டின் கடலுணவுத் தேவையின்ஏறத்தாழ 20 சதவீதத்தை உற்பத்தி செய்வதுடன், மற்றைய மாவட்டங்களுடன் நன்கு ஒப்பிடும் நிலையிலுமுள்ளது. 1977ஆம் ஆண்டிலிருந்து 1980 செப்டம்பர் 30 வரை பெறப்பட்ட கடலுணவின் மொத்தத் தொகை 124691 தொன்களாகும்.

15. 2. இறுதிக் காலாண்டுக் காலத்தின் உற்பத்தி 36000 தொன்களுக்கு மதிகமாக இருக்கக்கூடிய சாத்தியக்கூறுகள் உள்ளன. கடற்றொழில்

அமைச்சின் தனிமுதன்மைவாய்ந்த திட்டத்தின் பிரகாரம் துரிதஇயந்திரமயம், வங்கிப் பணவுதவிச் சுய தொழில் திட்டம் ஆகியவற்றுடன் பாய்மரத்துணி, வள்ளங்கள், இயந்திரங்கள் ஆகியவற்றுக்கானமானியங்கள் மூலம் ஊக்குவிப்புப்போன்றவற்றின் காரணமாக அபிவிருத்தி நிகழ்ச்சித் திட்டங்களிற் கருதியுள்ளவாறு உற்பத்தி இருமடங்காகுமென்பதை நியாயபூர்வமாக எதிர் பார்க்கலாம்.

15. 3. கடலுணவுப் பொருட்களின் ஏற்றுமதியில் வடமாகாணக் கடற்றொழிலாளர் கூட்டுறவு சங்கச் சமரசம்

15. 4. கடந்த ஆறுண்டுக்காலமாகக் கடலட்டை, மட்டி ஆகியவற்றின் ஏற்றுமதிமூலம் சங்கம் வெளிநாட்டு நாணயமாற்றினைச் சம்பாதித்துள்ளது.

வருடம்	விளைபொருள்	தொகை	வருமானம்
1975	கடலட்டை அந்தர்	3062	4.182
	மட்டி எண்ணிக்கை	78,295	.075
1976	கடலட்டை அந்தர்	2175	3.727
	மட்டி எண்ணிக்கை	167,214	.274
1977	கடலட்டை அந்தர்	1573	1.520
	மட்டி எண்ணிக்கை	85,262	.104
1978	கடலட்டை அந்தர்	2025	10.3
	மட்டி எண்ணிக்கை	219,311	.468
1979	கடலட்டை அந்தர்	2064	11.713
	மட்டி எண்ணிக்கை	209,886	.089
1980	கடலட்டை அந்தர்	1206	7.611
	மட்டி எண்ணிக்கை	114,132	.662

15. 5 மண்டைதிலிலுள்ள மீனாடையப் பொறித் தொகுதி

இது, விற்பனைக்கருகதையற்றவையும், வழக்கமாகக் கடலுட் திரும்பவும் விசப்படுபவையுமான சிறு மீனினங்களையும், ஏனையவற்றையும் கடற்றொழிலாளர் விலைப்படுத்த உதவுமுகமாக வடமாகாணக் கடற்றொழிலாளர் கூட்டுறவுச் சங்கச் சமாசத்தினால் மேற்கொள்ளப்பட்ட இன்னுமொரு வளமார்முயற்சியாகும். கட்டிடமுட்பட, இப்பொறித் தொகுதியை நிறுவ 8,85,000 ரூபா செலவாகியது.

அதிமுக்கிய பங்கினை வகிக்கின்றது. நாட்டிலுள்ள ஒரேயொரு இரண்டாம் நிலையிலுள்ள சங்கமான இதில் 7284 உறுப்பினர்கள் உள்ளனர். இது 14 முதனிலைச் சங்கங்களையும் 99 கிளைகளையும் உள்ளடக்கிக்கடற்றொழிலுக்கும், உற்பத்தியாளர்களுக்கும் வேண்டிய பொருட்களை வழங்குவதற்குரிய முகவராகவும் ஏற்றுமதியாளராகவும், வழங்குநராகவும், பணவசதியளிப்பவராகவும், இறக்குமதியாளராகவும் பல்வேறுபட்ட கடமைகளை ஆற்றி வருகிறது.

இதற்குரிய நிதி ஐந்து லட்சம் ரூபா வங்கிக் கடன்மூலமும், பன்முறைப்படுத்தப்பட்ட வரவு செலவுத் திட்டத்திலிருந்து கிடைத்த ஒரு இலட்சத்து இருபதினாயிரம் ரூபாமூலமும் பெறப்பட்டது. மிகுதித் தொகையைச் சமாசம் தனது நிதியிலிருந்து அளித்தது. தொழிற்சாலை 1980 மே மாதத்தில் உற்பத்தியை ஆரம்பித்தது.

15. 6. நாடு முழுவதும் ஒவ்வொரு கடற்றொழில் நிலையத்திலும் கடற்றொழிலாளரின் சமூக, பொருளாதார முன்னேற்றங்கருதித் கடற்றொழில்

விரிவாக்கற் சேவைச் சங்கங்கள் தாபிக்கப்பட்டு வருகின்றன. யாழ்ப்பாண மாவட்டத்தில் இத்தகு 42 சங்கங்கள் பதிவு செய்யப்பட்டுள்ளன. அவை போன்ற 12 சங்கங்கள் பதிவு செய்யப்படவுள்ளன.

15. 7. கடற்றொழிலாளருக்குரிய மாதிரி மீன்பிடிக் கிராமங்களின் கீழ் கடற்றொழில் அமைச்சு அமைத்துவரும் 185 வீடுகளுள் பூரணத்துவம் அடைந்துவரும் 85 வீடுகள் கீழ்க் காணும் மீன்பிடிப் பகுதிகளில் அமைந்துள்ளன:-

உடுத்துறை	20	வீடுகள்
நாகர்கோவில்	20	வீடுகள்
ஆழியவளை	20	வீடுகள்
பாசையூர்	25	வீடுகள்

15. 8 ஐஸ் உற்பத்தியையும் பொறித் தொகுதிகள்

நாட்டிற் பெறப்படும் மீனில் இருபது சதவீதம் யாழ்ப்பாண மாவட்டத்திலிருந்து பெறப்படினும், மாவட்டத்தின் கடற்றொழிலுக்கு வேண்டிய ஐஸின் அளவுக் கேற்ப உற்பத்தி சமனற்றிருப்ப

வருடம்	உள்ளக மோட்டார் வெளிப்புறமோட்டார்	இயந்திர வள்ளங்கள்	இயந்திரவள்ளங்கள்
1979	40	56	
1980	53	75	

2. 50 சதவீத மானியத்திட்டத்தின் கீழ் 2.14 மில்லியன் பெறுமதியுள்ள இயந்திர வெளிப்புற மோட்டார்கள் வழங்கப்பட்டன.
3. பாய்மரத்துணி வழங்குவதற்கான 75 சதவீத மானியத்திட்டத்தின் கீழ் 88 விண்ணப்பங்கள் அங்கீகரிக்கப்பட்டன. 22 விண்ணப்பங்கள் அங்கீகரிக்கப்படவுள்ளன.

15. 10. சுயதொழில் வங்கிப் பண உதவித் திட்டம் 1979இன் இறுதிப் பாகத்

3½ தொன் இயந்திர வள்ளங்கள்	—
கண்ணாடி நுண்ணிழை வள்ளங்கள்	—
மரபுமுறை மரக்கலங்கள்	—

தால், மீனைப் பாதுகாத்தல், ஏற்றிச் செல்லல், விசைப்படுத்தல் ஆகியன பாரிய பிரச்சனைகளாக இருந்து வருகின்றன.

வடமாகாணக் கடற்றொழிலாளர் கூட்டுறவுச் சங்கச் சமாசத்தினால் 1.55 மில்லியன் ரூபா மதிப்பீட்டுச் செலவில் நிர்மாணிக்கப்பட்டு வரும் ஐஸ் உற்பத்திப் பொறித் தொகுதி அடுத்த ஆண்டு மார்ச் மாதத்தில் உற்பத்தியில் இறங்கும். மயிலிட்டியிலும், பருத்தித்துறையிலும் ஐஸ், குளிர்ச்சாதன கூட்டுடொருமை அமைப்பு ஒன்றிணைநிர்மாணிப்பது கடற்றொழில் நிர்வாகத்தின் நோக்கமாகும்.

15. 9. இன்று நடைமுறையிலிருக்கும் கடற்றொழில் அமைச்சின் மானியத் திட்டங்கள் வருமாறு:

1. கடற்றொழிலாளர்கட்கு வள்ளங்களை வழங்குவதற்கான 35 சதவீத மானியத் திட்டத்தின் கீழ் 1979/80 ஆகிய ஆண்டுகளின் போது வழங்கப்பட்ட வள்ளங்களின் எண்ணிக்கை:-

பெறுமதி (மில்லியன்)

முறையே	2 மி,	.672 மி.
முறையே	2 மி,	.569 மி.

தில் நடைமுறைக்கு வந்தது. கடற்றொழிலாளர்களிடமிருந்து கிடைத்த 2871 விண்ணப்பங்களுள், 1239 விண்ணப்பங்கள் மாவட்டக் கருத்திட்டச் செயற்குழுவினால் அங்கீகரிக்கப்பட்டுள்ளன. இத்திட்டத்தின் கீழ் இம்மாவட்டத்திலுள்ள மக்கள் வங்கி, இலங்கை வங்கி ஆகியவற்றின் கிளைகளால் கடன் வழங்கப்படுகிறது. இற்றைவரை இத்திட்டத்தின் கீழ் வழங்கப்பட்டுள்ள வள்ளங்களின் எண்ணிக்கை வருமாறு:-

—	69
—	136
—	10

15. 11. 9 கடற்றொழிலாளர் கூட்டுறவுச் சங்கங்களுக்கும் கடற்றொழில் அமைச்சினால் கடன் வழங்கப்படுகிறது. இச்சங்கங்கள், யாழ்ப்பாணம் ஊர்காவற்றுறை, நெடுந்தீவு, பச்சிலைப்பள்ளி, பருத்தித்துறை, மயிலிட்டி, சாவகச்சேரி, மானிப்பாய் வட்டுக்கோட்டை ஆகிய இடங்களில் அமைந்துள்ளன. இவற்றிற் பெரும்பாலான சங்கங்கள் திருப்திகரமாக இயங்குகின்றன.

15. 12. கடலில் 50 வீதத்தைச் செலுத்துவதன் மூலம் சங்கத்துக்குரித்தான வள்ளங்களை மீனவர்களுக்கு மாற்றிக் கொடுக்கும் திட்டமொன்று கடற்றொழில் அமைச்சினால் உருவாக்கப்பட்டு வெற்றிகரமாக நடைமுறைப்படுத்தப்படுகிறது.

15. 13. விபத்து நட்ட ஈட்டுக் கொடுப்பனவுத் திட்டம், கடலில் மீன்பிடிக்கும்போது இறந்துபோபவர்களும், கடலிலேற்படும் விபத்துக்கள்மூலம் ஆற்றற்கேடுறுபவர்களுமான மீனவர்களைச் சார்ந்து வாழ்வோருக்கு அனுகூலமளிக்கும். விபத்து நட்ட ஈட்டுக்கான 15 விண்ணப்பங்கள் தீர்வு செய்யப்பட்டுள்ளன. 9விண்ணப்பங்கள் தீர்வுசெய்யப்படவுள்ளன.

15. 14 கலங்கரை விளக்கங்கள் கிழ்வரும் மீன்பிடிப் பகுதிகளில் கலங்கரை விளக்கங்கள் அமைக்கக் கடற்றொழில் அமைச்சின் நலன்புரிப் பிரிவினால் ஒதுக்கீடு மேற்கொள்ளப்பட்டது:-

(1) மண்டைதீவு (2) வேலனை (3) மாதகல்துறை (4) இன்புருட்டி (5) தொண்டமானூறு.

இவ்விடங்களிலுள்ள கலங்கரை விளக்கங்கள் மின்சக்தியினாலியங்கும். மாவட்டத்திலுள்ள ஏனைய ஏழு இடங்களில் மின்சக்தியின்மையால் கலங்கரை விளக்குகள் அமைக்கப்படவுள்ளன.

15. 15 மீன்பிடித்துறையும் தெருக்களும் முக்கிய மீன்பிடி நிலையங்களான மயிலிட்டி, பருத்தித்துறை போன்றவிடங்களில் மீன்பிடித்துறைகள் நங்கூரமிட்டு நிறுத்துமிடங்கள், அந்நிலையங்களுக்கு இட்டுச் செல்லும்

வழி தெருக்கள் போன்றவற்றை இம்மாவட்டத்தில் அமைப்பது கடற்றொழில் நிர்வாகத்தின் திட்டமாகும். இத்துறையில் ஓரளவுமூன் னேற்றம் அடுத்த மூன்றாண்டுகளுக்குள் ஏற்படுமென எதிர்பார்க்கப்படுகிறது.

அதே நேரத்தில் மயிலிட்டி மீன்பிடித்துறையின் வேலைகள் பூரணமடைந்து வருகின்றன. இவ்வேலை இலங்கை மீன்பிடித்துறைக் கூட்டுத்தாபனத்தினால் மேற்கொள்ளப்படுகிறது. மீன்பிடித்துறைக் கூட்டுத்தாபனம் மீன்பிடிப் பகுதிகளிலுள்ள பல்வேறு இடங்களில் நங்கூரமிட்டு நிறுத்துமிடங்களையெற்படுத்துமென எதிர்பார்க்கப்படுகிறது. இதையிட்டு மிக அண்மையில் கூட்டுத்தாபனத்திலிருந்து ஒரு குழு இம்மாவட்டத்துக்கு வருகை தரவுள்ளது. பின்வருவனவற்றை நிர்மாணிப்பதற்குப் பன்முறைப்படுத்தப்பட்ட வரவுசெலவுத் திட்டத்தில் நிதியேற்பாடுகள் மேற்கொள்ளப்பட்டுள்ளன:-

1. எழுவைதீவுத் துறைக்குச் சீர்திருத்தங்கள் மேற்கொள்ளல்
2. தொண்டமானூறு கரையோரப் பாதை
3. வெற்றிலைக்கேணிப் பாதை
4. தோப்புக்காடு மீன்பிடிப்பாதையிலுள்ள பாலத்தினை அகலமாக்குதல்

15, 16 கடற்றொழிலாளர்களுக்குக் காப்புறுதித் திட்டம்

மீன்பிடிக்கலங்களைப் பதிவுசெய்வதற்கு அவற்றிற்கான காப்புறுதி இன்றியமையாதது. காப்புறுதித் திட்டம் கடற்றொழிலாளர்களுக்கு அவர்களது மீன்பிடிக்கலங்களுக்கு ஏற்படும் சேதங்களை ஈடுசெய்ய மாத்திரமன்றி அவர்களது உயிர்களுக்கு ஏற்படும் இழப்பினால் அவர்களைச் சார்ந்துள்ளோருக்கு உதவியளிப்பதற்கும் அனுகூலமளியா நிற்கும். 1980 ஜனவரியிலிருந்து கலங்களைப் பதிவு செய்யும் வேலை ஒருமுகப்படுத்தப்பட்டு கடற்றொழிலமைச்சினால் கையாளப்படுகிறது.

உள்ளூரரசீத் தீணைக்களம்

குரிய அடிப்படைத் தேவைகளை வழங்கி வந்துள்ளன. அடிப்படைத் தேவைகளாகத் தற்போது உபயோகத்தில் உள்ள வீதிகள், தெருக்கள், மதகுகள், பாலங்கள் ஆகியவற்றைப் பராமரித்ததோடல்லாமல் புதிதாக மதகுகள், பாலங்கள், வீதிகள், வீடமைப்புத் திட்டங்கள் ஆகியவற்றை நிர்மாணித்துள்ளன. மேலும் நீர் வழங்கல் திட்டங்கள், நூல்நிலையங்கள், பொதுச்சந்தைகள், சனசமூக நிலையங்கள், கிராமிய பாலங்கள் ஆகியவற்றை அமைத்துப் பல உள்ளூராட்சி மன்றங்கள் தத்தம் மக்களின் தேவைகளைப் பெருமளவில் திருப்திப்படுத்தியுள்ளன.

இதன்கீழ் இப்பிரதேசத்தில் வழங்கப்பட்ட சேவைகளும் அவற்றிற்கு ஏற்பட்ட செலவு விபரங்களும் தரப்பட்டுள்ளன.

யாழ் மாவட்டத்திலுள்ள உள்ளூராட்சி மன்றங்கள் கடந்த மூன்று வருடங்களுக்கு மேலாக அநேக அபிவிருத்தித் திட்டங்களை ஏற்று நடைமுறைப்படுத்தி, அதன்மூலம் அவ்வப்பகுதிகளுக்

மூலதன நன்கொடைகள் மூலம் மேற்கொள்ளப்பட்ட அபிவிருத்தி வேலைகளின் விபரங்களாவன.

	1978	1979
	ரூ	ரூ
சேரிஒழிப்பு வீடமைப்புத் திட்டம்	291,000.00	288,207.00
பொது நூலகங்கள்	185,000.00	174,993.65
விளையாட்டு அரங்குகள்	12,000.00	54,001.25
இடுகாடு சுடுகாடுகள்	125,564.90	45,382.00
பொதுச்சந்தைகள்	164,000.00	487,128.00
கிணறுகள், சிறுநீர் வழங்கல் திட்டங்கள்	408,770.00	240,451.85
வீதிகள், மதகுகள், கட்டடங்கள்	1,303,369.00	1,346,145.48
சனசமூக நிலைய சேவைகள், ஏனையவைகள்		134,681.00
கிராமியப் பாலம் அமைத்தல் (ஊர்காவற்றுறைதொகுதி)		49,876.40

பன்முகப்படுத்தப்பட்ட வரவுசெலுத்திட்ட ஒதுக்கீடுகளின் மூலம் மேற்கொள்ளப்பட்ட அபிவிருத்தி வேலைகளின் விபரங்களாவன.

	1978	1979
சந்தைகள்	793,328.15	74,731.50
நீர் வழங்கல் திட்டங்கள்	200,181.00	556,269.00
கட்டிடங்கள்	82,113.00	
மின்சார விஸ்தரிப்பு வேலைகள்	375,500.00	872,666.50
சனசமூக நிலையங்கள்	260,415.25	135,658.00
நூலகங்கள்	207,423.00	176,527.10
இடுகாடு சுடுகாடுகள்	9,870.00	55,473.65
வீதிகள் ஒழுங்கைகள்	1,563,123.85	3,858,410.98
பஸ்தரிப்பு நிலையம்		6,881.25
கலாச்சார மண்டபம்		15,000.00
பாலங்கள்		32,000.00
கி.ச.கட்டிடம்		25,000.00
மாதிரிக் கிராமங்கள்		388,330.60

மேற்கூறப்பட்ட அபிவிருத்தித் திட்டங்களுக் குரிய நிதி ஒதுக்கீடுகள் முறையே கௌரவ பிரதம அமைச்சரும், உள்ளூராட்சி, வீடமைப்பு நிர்மாணத்துறை பெருந்தெருக்கள் அமைச்சரு மாகிய திரு. ஆர். பிரேமதாசா அவர்களால் தொகுதிக்கு இரண்டு இலட்சம் வழங்கும் திட்டத்தின் கீழும், திட்டமிடல் அமைச்சினால் வழங்

கப்படும் பன்முகப்படுத்தப்பட்ட வரவு செலவுத் திட்ட ஒதுக்கீட்டின் கீழும் மேற்கொள்ளப்பட்டன. இவை தவிர உள்ளூராட்சி மன்றங்களும் தத் தம் நிதிகளினின்றும், உள்ளூர் கடன் அபிவிருத்தி நிதியகத்திடமிருந்து பெற்ற கடன்கள் மூலமும் மேற்காட்டிய அபிவிருத்தி வேலைகள் மேற்கொள் ளப்பட்டன.

கிராமிய பாலங்கள்:

கௌரவ பிரதம அமைச்சரும் உள்ளூராட்சி வீடமைப்பு நிர்மாணத்துறை பெருந்தெருக்கள் அமைச் சருமான திரு. ஆர். பிரேமதாசா அவர்களின் உத்தரவின் பிரகாரம் பின்வரும் கிராமிய பாலங்கள் அமைக்கப்பட்டன.

தொகுதி	உள்ளூராட்சிமன்றம்	பாலம்	1979	1980
ஊர்காவற்றுறை	வேலணை கி. ச.	சுருவில்வேலணைப்பாலம்	50,000	—
கிளிநொச்சி	கராச்சி கி. ச.	ஜயந்திநகர் பாலம்	—	125,000

சந்தைகள்

பின்வரும் உள்ளூராட்சி மன்றங்கள் தத்தம் பிரிவுகளுக்குட்பட்ட சந்தைகளை நவீனமயமாக்கின.

உள்ளூராட்சிமன்றம்	சந்தை	செலவு
சாவகச்சேரி ந.ச (தம் சொந்த நிதியின் மூலம்)	சாவகச்சேரி பொதுச் சந்தை	25,00,000.00
யாழ் மாநகர சபை	நவீனசந்தையின் (2-ம் திட்டம்)	20,00,000.00

நூல் நிலையங்கள்

பின்வரும் உள்ளூராட்சி மன்றங்கள் மாணவருக்கும், வாசகருக்கும் உதவக்கூடியவகையில் பொதுநூல் நிலையங்களை அமைத்துள்ளன.

உள்ளூராட்சிமன்றம்	செலவு
காங்கேசந்துறை பட்டினசபை	1,00,000.00
கொக்குவில் கிராமசபை	75,000.00
நல்லூர் கிராமசபை	75,000.00
புலோலி கிராமசபை	50,000.00

நீர் விநியோகத் திட்டங்கள்

1948-ம் ஆண்டில் இருந்து புத்தூர் கிராம சபைப் பிரதேசத்தில் உள்ள மிகவும் பின்தங்கிய வாதரவத்தை என்னும் கிராமத்துக்கு ஒரு குடி நீர் வழங்கல் திட்டம் தேவையென்று அப்பகுதி மக்களால் கேட்கப்பட்டு வந்தது. இந்நீண்டகாலக் கோரிக்கையை நிறைவேற்றுவதற்கு 1978ல் தான் ரூபா 53 இலட்சம் ஒதுக்கீடு செய்யப் பட்டு தேசிய நீர்வழங்கல் சபையினால் இக்குடி

நீர் விநியோகத்திட்டம் செய்து முடிக்கப்பட்டது இதே போன்று வேலணை, அராலி, வட்டுக் கோட்டை கிராமசபைகளும் குடிநீர் விநியோகத் திட்டங்களைத் தேசிய நீர்வழங்கல் வடிகால் சபைமூலம் முறையே ரூபா 460,000, 330,000, 304,000 செலவுகளில் செய்து முடித்துள்ளன. பாரிய நீர் வழங்கல் திட்டங்களில் ஒன்றான கிளி நொச்சி நீர்வழங்கல் திட்டம் ரூபா 8,300,000 செலவில் அமைக்கப்பட்டுப் பூர்த்தியாகும் நிலை யிலுள்ளது.

சனசமூக நிலையங்கள்:

யாழ்ப்பாணம், நல்லூர், உடுப்பிட்டி ஆகிய தேர்தல் தொகுதிகளில் உள்ள அநேக சனசமூக நிலையங்களின் கட்டடங்கள் இக்காலப்பகுதியில் புதுப்பித்தும், விஸ்தரித்தும் கட்டப்பட்டுள்ளன.

சில புதிதாகவும் நிர்மாணிக்கப்பட்டுள்ளன. அநேக சனசமூக நிலையங்கள் சம்பாத்துக்கள், செருப்புகள், பூச்செண்டுப் பேழைகள், பனம் பொருட்கள் போன்றவற்றை வர்த்தகரீதியில் வெற்றிகரமாகத் தயாரித்து முன்மாதிரி காட்டின.

கட்டடங்கள் பூரணப்படுத்தப்பட்ட சனசமூக நிலையங்களின் விபரங்கள்:—

1. வள்ளுவர் சனசமூக நிலையம்	ரூபா—	20,000
2. இமையாணன் அறிவாலயம்		20,000
3. சோழங்கன் சனசமூக நிலையம்		20,000
4. கொழும்புத்துறை மேற்கு சனசமூக நிலையம்		10,000
5. குருநகர் சன சமூக நிலையம் (தாழ்நில மீட்பு)		17,000
6. தேவமாதா சனசமூக நிலையம்		5,000
7. அருள்ரோச் சனசமூக நிலையம்		20,000
8. அருள்மேரி சனசமூக நிலையம் (நாவாந்துறை)		15,000
9. ஸ்டார் சனசமூக நிலையம்		10,000
10. பாரதி சனசமூக நிலையம்		10,000
11. அருள் நிக்கோலாஸ் சனசமூக நிலையம்		20,000
12. திருவள்ளுவர் சனசமூக நிலையம்		7,000

மின்சாரத் திட்டங்கள்:

அநேக மின் விஸ்தரிப்புத் திட்டங்கள் இக்காலப்பகுதியில் நடைமுறைப்படுத்தப்பட்டன. அவற்றுள் சில பாரிய திட்டங்கள் பின்வருமாறு:—

1. ஏழாலை கிராமசபை	மின்விஸ்தரிப்பு
2. உடுவில் கிராமசபை	மின்விஸ்தரிப்பு
3. மானிப்பாய் கிராமசபை	மின்விஸ்தரிப்பு
4. வட்டுக்கோட்டை கிராமசபை	மின்விஸ்தரிப்பு
5. பருத்தித்துறை கிராமசபை	மின்விஸ்தரிப்பு

1980-ம் வருடத்திற்குரிய பண ஒதுக்கீடுகள் பின்வருமாறு:—

இவ்வபிவிருத்தித் திட்டங்கள் சம்பந்தப்பட்ட உள்ளூராட்சி மன்றங்களினால் வெற்றிகரமாக நிறைவேற்றப்பட்டுள்ளன.

நயினாதிவு கி.ச., இறங்குதுறை மேடை	ரூபா—	30,000
புங்குடுதிவு கி. ச. அம்மன் வீதி		40,000
நாரந்தலை கி. ச. கரம்பன் பழைய பூங்கா வீதி		50,000
சுழிபுரம் கி. ச.	மின் விஸ்தரிப்பு	90,000
சங்காணை ப. ச.	"	80,000
பண்டத்தரிப்பு ப. ச.	"	50,000
வட்டுக்கோட்டை கி. ச.	"	55,000
காரைநகர் வடக்கு கி. ச.	"	98,000
மயிலிட்டி கி. ச.	"	165,000
உடுவில் கி. ச.	"	207,000
மானிப்பாய் கி. ச.	"	160,000
ஏழாலை கி. ச.	"	214,000
கோப்பாய் கி. ச.	"	560,000

கோப்பாய் கி. ச. வீதி வேலைகள்	150,000
வல்வெட்டித்துறை ந. ச. சந்தை	1,000,000
நெல்வியடி ப. ச. சந்தை	1,000,000
புலோலி கி. ச. நூலகவிஸ்தரிப்பு	25,000
குடத்தனை கி. ச. வீதிவேலை	125,000
சாவகச்சேரி ந. ச. வீதிவேலை	85,000
கைதடி கி. ச. வீதிவேலை	90,000
கொக்குவில் கி. ச. மின் அபிவிருத்தி வேலை	140,000
நல்லூர் கி. ச. திறந்த வெளிச்சந்தை	50,000
கிளிநொச்சி ப. ச. தொகுதி வீதிவேலை	220,000

மேலே சுருக்கமாகக் கூறப்பட்ட யாழ். உள் ளூராட்சித் திணைக்களத்தின் செயற்பாடுகள், உள்ளூராட்சிமன்றச் சேவையின்பால் வாழ்கின்ற மக்களின் தேவைகளையும், பூரணப்படுத்தப்பட்

டுள்ள சேவைகளையும் பிரதிபலிக்கின்றன. மத் திய அரசு வழங்கும் பரந்த அடிப்படையிலான சேவைகளில் உள்ளூராட்சித் திணைக்களம் ஒரு தலைசிறந்த பங்கை வகித்து நிற்கின்றது.

விடமைப்பு அபிவிருத்தி

விடமைப்புத் திட்டம்

அரசாங்கம் 1978 — 1982 வரையுள்ள கால எல்லைக்குள் 100,000 வீடுகளைக் கட்டுவதற்கான தீவிர அமுலாக்கத் திட்டத்தை நடைமுறைப் படுத்த முற்பட்டுள்ளது. தனியார் துறையினரின் வாயிலாகவே இவை கட்டப்படும். மேலும், தனியார் துறையினரை இம்முயற்சியில் ஊக்கு விக்கு முகமாக மேலதிக வசதிகளும், ஊக்குவிப் புக்களும் அளிக்கப்படுகின்றன. தனியார்துறைத் திட்டத்தில் கீழ்க்காணும் விபரங்கள் அடங்கும்.

- (அ) சுய உதவி வீடமைப்புத் திட்டம்
— 50,000 வீடுகள்
(ஆ) நேரடி நிர்மாணத் திட்டம்
— 36,000 ,,
(இ) கடன் உதவித் திட்டம்
— 14,000 ,,

தனியார்துறை வீடமைப்புத்திட்டத்தின் கீழ் பெருந்தொகை முதலீடு செய்வது மிகவும் கஷ்டமானதாகும். எனவே நாட்டில் வீடில்லாத திண்டாட்டத்தை நிவர்த்தி செய்ய, சுய உதவி வீடமைப்புத் திட்டம் உருவாக்கப்பட்டுள்ளது. இத்திட்டத்தின்படி குறிப்பிட்ட இலக்கைத் திட்ட மிட்ட கால எல்லைக்குள் அடைந்து விடலாம் என எதிர்பார்க்கப்படுகின்றது.

மாவட்ட வீடமைப்புத் திட்டத்தின் கீழ் நிர்மாணிக்கப்படும் 36,000 வீடுகளும் நகரசபை அல்லது உப நகரசபையில் வாழும் குறைந்த வரு

மானம் உடையவர்களுக்கே கொடுக்கப்படும். இவற்றில் ஒரு பகுதி, குடிசையிலும், தாழ்ந்த பகுதியிலும் வாழும் மக்களுக்கு ஒதுக்கப்பட்டுள் ளது. இவ்வீடுகளில் வறியவர்களைக் குடியேற்றுவ தால் அவர்களுக்கு வாடகை மானியம் அளிக்கப் படும். இதனால் அவர்களின் சுகாதாரச் செலவில் சேமிப்பும், குற்றவியல் தவிர்ப்பும், சிறந்த வாழ்க் கைத் தரமும், முன்னேற்றமும் ஏற்படும். இத் தனால் இம்மானியம் நற்பயன் தரும்.

இதில் எஞ்சியவை கீழ் நடுத்தர வகுப்பினருக் கான வாடகை வீடுகளாகும். இத்திட்டம் வாடகை வீடுகளை நாடுவோருக்கு உதவி புரியும். கடந்த ஆண்டுகளில் அறிமுகப்படுத்தப்பட்ட சட்டங்கள், வாடகை வீடுகட்டும் நடவடிக்கைக்கு எதுவிதபயனும் அளிக்கவில்லை. வாடகை வீட்டுத்திட்டத்தின்படி நகரசபைப் பகுதி களில் 41% வீடுகள் அமைக்கப்பட வேண்டும். சனத்தொகையின் துரித பெருக்கத் திற்குத் தக்கவாறு வீடமைப்பு, வளர்ச்சி அடையாதபடி யால், வாடகை வீட்டுப் பிரச்சனை பெரிதாகியுள் ளது. இந்தப் பிரச்சனைக்கு ஓரளவு தீர்வு காண்ப தற்கு இத்திட்டம் இன்றியமையாதது.

தேசிய வீடமைப்பு அபிவிருத்தி அதிகாரசபை

மேற்கூறிய அரசாங்கத்தின் வீடமைப்புத் திட்டத்தைத் தேசிய வீடமைப்புத் திணைக்களத் தினால் சரிவர நடைமுறைப்படுத்த முடியவில்லை என்று உணர்ந்தும், வீடமைப்புக்கு வேண்டிய சகல அதிகாரங்களையும் கொண்ட ஓர் தேசிய வீடமைப்பு அபிவிருத்தி அதிகாரசபை அவசியம்

எனத் தோன்றியதால் இச்சபை 1979-ம் ஆண்டு உருவாக்கப்பட்டது. சுய உதவி வீடமைப்புத் திட்டத்தையும் நேரடி நிர்மாணத் திட்டத்தையும் நடைமுறைப்படுத்துவதில் கவனம் செலுத்துவதையே இப்புதிய அதிகாரசபை மேற்கொள்ளும். இதனை மனதில் கொண்டு ஒவ்வொரு மாவட்டத்திலும் ஓர் காரியாலயம் அமைக்கத் திட்டமிடப்பட்டுள்ளது.

அந்தக் காரியாலயங்கள் மாவட்ட அதிகாரிகளின் பொறுப்பில் இயங்கி அந்தந்த மாவட்டத்திற்கான வீடமைப்பு அபிவிருத்தியை அரசாங்கத்தின் வீடமைப்புத் திட்டத்துக்கிணங்க மேற்கொள்ளும்.

மாவட்ட காரியாலயம், யாழ்ப்பாணம் :

யாழ். மாவட்ட காரியாலயம் 1979-ம் ஆண்டு மே மாதம் 1-ம் திகதி முதல் இயங்க ஆரம்பித்ததும், தேசிய வீடமைப்பு பிராந்திய அலுவலகத்தின் வேலைகளைப் பொறுப்பேற்றது. யாழ். மாவட்டத்தில் ஆரம்ப நிலையான வீடமைப்பு அபிவிருத்தி வேலைகள் அரசாங்கத் திட்டத்தின்படி செய்து முடிக்கப்பட்டன.

சுய உதவி வீடமைப்புத் திட்டம் - 1979

சுய உதவி வீடமைப்புத் திட்டம் வீடில்லாப் பிரச்சனையைத் தீர்ப்பதற்கு ஓர் சிறந்த வழி என்று வளர்முகநாடுகள் நடைமுறைப்படுத்தியுள்ளது. இத்திட்டத்தை 1973-ம் ஆண்டுக்கு முன் இலங்கை கண்டிசுருக்கவில்லை. இக்காலத்திற்கு முன் இலங்கையில் காணி உள்ளவர்களுக்கு வீடுகட்டக் கடன் வழங்குதல், நடுத்தர வருமானம் உள்ளவர்

களுக்கும் நிறைந்த வருமானம் உள்ளவர்களுக்கும் வாடகைக்காக மாடிக்கட்டிடங்களை அமைத்தல் போன்ற நடவடிக்கைகளே மேற்கொள்ளப்பட்டன. இந்த இரு முறைகளும் மட்டுப்படுத்தப்பட்டனவாதலால் காணி அற்ற குறைந்த வருமானம் உள்ளவர்களுக்கு உதவும் முகமாகவும், சமுதாயத்தை நிறைவுபடுத்தும் நோக்குடனும் இப்புதிய அமைப்பு உருவாக்கப்பட்டுள்ளது. இத்திட்டத்தின் பயனாக நாட்டுப்புறங்களிலும், கிராமப்புறங்களிலும் வீடில்லாத திண்டாட்டத்தை ஓரளவு நிவர்த்தி செய்யலாம் என்ற நம்பிக்கையுண்டு.

அரசாங்க நிலங்கள் யாழ்ப்பாணக் குடாநாட்டில் அருகியுள்ளபொழுதும் இத்திட்டம் பிரபல்யம் அடைந்தது. அதன் பயனாகப் பல கட்டிடங்கள் யாழ். மாவட்டத்தில் ஆரம்பிக்கப்பட்டுள்ளன. தேசிய வீடமைப்பு அபிவிருத்தி அதிகாரசபையின் கிராமிய வீடமைப்புப் பகுதியினால் உருவாக்கப்பட்ட வீடமைப்பு வரை படத்துக்கு இணங்கவே, குறிப்பாக யாழ். மாவட்டத்தில், வீடுகள் கட்டப்படுகின்றன.

ஒவ்வொரு வீடும் 396 ச. அடி நிலப்பரப்பைக் கொண்டதாகவும், 2 அறைகளும், 1 குளினியும், சாலையும், வடிகால் மலசலகூடமும் கொண்டதாகவும் அமைந்துள்ளது. மேலும் விஸ்தரிப்பதற்கான வழிவகை செய்யப்பட்டுள்ளது. மொத்தம் 738 வீடுகள் கட்டப்பட்டு வருகின்றன. இத்திட்டத்தின்படி 1979-ம் ஆண்டு முதல் தேர்தல் தொகுதிகள் வாரியாகக் கீழ்க்காணும் வீடுகள் உருவாகி வருகின்றன.

தோப்புக்காடு, காரைநகர், பொம்மைவெளி, யாழ்ப்பாணம் ஆகிய இடங்களில் திட்டமிட்ட படி வீடுகள் கட்டிமுடிக்கப்பட்டுள்ளன.

ஊர்காவற்றுறை

கெட்டில் கட்டம் 1, வேலளை
கெட்டில் கட்டம் 11, வேலளை
மேழி நொச்சிமுனை ஊர்காவற்றுறை
தம்பிட்டி, ஊர்காவற்றுறை

34	குறைந்த செலவு வீடுகள்
45	" " "
36	" " "
30	" " "

வட்டுக்கோட்டை

துளைவி, வட்டுக்கோட்டை
தோப்புக்காடு, காரைநகர்
மடத்துவளவு, காரைநகர்

23	குறைந்த செலவு வீடுகள்
45	" " "
44	" " "

கோப்பாய்

மின்சாரத்தோட்டம், கோப்பாய்
பொக்களை, கோப்பாய்
சிவன்கோவிலடைப்பு, தொண்டைமாணாறு

38	குறைந்த செலவு வீடுகள்
40	" " "
38	" " "

பருத்தித்துறை

கொடிக்காடு, துன்னுலை	25	குறைந்த செலவு வீடுகள்
வதிரியான் செம்பியன்பற்று	40	„ „ „
கற்கோவளம் கட்டம் 1, பருத்தித்துறை	50	„ „ „
தானையாடி, செம்பியன்பற்று	25	„ „ „
மருதங்கேணி, செம்பியன்பற்று	80	„ „ „

சாவகச்சேரி

தின்ன முருங்கையடி, நாவற்குளி	43	„ „ „
படித்த மகளிர் தோட்டம், மிருசவில்	70	„ „ „

யாழ்ப்பாணம்

பொம்மைவெளி, யாழ்ப்பாணம்	32	குறைந்த செலவு வீடுகள்
-------------------------	----	-----------------------

கீழ்க்காணும் திட்டப்படி மொத்தம் 536 வீடுகள் அமைக்கும் வேலைகள் விரைவில் ஆரம்பிக்கப்படும்.

ஊர்காவற்றுறை

ஒலுவில், கருவில்	45	குறைந்த செலவு வீடுகள்
------------------	----	-----------------------

வட்டுக்கோட்டை

பூலகன் கட்டு, காரைநகர்	60	குறைந்த செலவு வீடுகள்
புளியன்துறை, பொன்னுலை	50	„ „ „

காங்கேசன்துறை

தையிட்டி, மயிலிட்டி	50	குறைந்த செலவு வீடுகள்
ஊறணி, காங்கேசன்துறை	15	„ „ „

நல்லூர்

பூம்புகார், அரியாலே	86	குறைந்த செலவு வீடுகள்
அறவறபுலம், கொக்குவில்	150	„ „ „

யாழ்ப்பாணம்

சூரியவளி, யாழ்ப்பாணம்	30	குறைந்த செலவு வீடுகள்
-----------------------	----	-----------------------

கிளிநொச்சி

பளை	25	குறைந்த செலவு வீடுகள்
கொடுவாப்பொல்லை, ஆனையிறவு	25	„ „ „
கிளிநொச்சி	100	„ „ „

உருவியூட்டும் சுய உதவித்திட்டம் 1980 — 1983

இத்திட்டத்துக்கு வேண்டிய காணித் தேர்வு நடைபெறுகின்றது. ஒவ்வொரு தேர்தல் தொகுதியிலும் ஆகக்கூடியது 350 வீடுகளைக் கட்டுவதெனத் தீர்மானிக்கப்பட்டுள்ளது. ஏற்கெனவே, அமைக்கப்பட்டுள்ள வீடுகளும், மாதிரிக்கிராமத்தில் அமைக்கப்படும் வீடுகளும் இதனுள் அடங்கும்.

மாதிரிக்கிராம அபிவிருத்தித் திட்டம் :

மாவட்டரீதியில் அமைக்கப்பெறும் மாதிரிக் கிராம அபிவிருத்தித் திட்டத்தையும், நாடுமுழுவ

தும் வீடுகட்டும் முயற்சியுடன் சேர்த்துக்கொள்ள மாண்புமிகு பிரதமமந்திரி இணைந்துள்ளார்.

சமூக பொருளாதார நிலையும் போக்குவரத்து வசதியும் அபிவிருத்திக்கு உகந்த மூலப்பொருட்கள் பெறக் கூடிய வாய்ப்பும் கிராமமக்களின் சுய முயற்சியால் அபிவிருத்தி செய்யக் கூடியது மான இடம் தேர்ந்தெடுத்த பின்பே மாதிரிக் கிராமம் அமைக்கப்படும். இடத்தைத் தெரிவு செய்தல், திட்டமிடல் கிராம அபிவிருத்தித்திட்ட அமுலாக்கல் முதலியன மாவட்டச் செயல் நிருவாகத்தினால் அந்தந்த மாவட்டப் பாராளுமன்ற அங்கத்தவர்கள், அரசாங்க திணைக்களங்கள், கூட்

டுத்தாபனங்கள், தனிப்பட்ட ஸ்தாபனங்கள் ஆகியவற்றின் ஆலோசனையுடன் நடைமுறைப் படுத்தப்படும்.

அபிவிருத்தி செய்யப்படும் கிராமானது குறைந்த செலவிலான வீடு, சுத்தமான குடிநீர், மின் இணைப்பு, அத்தியாவசிய தேவையான சுகாதாரம், கல்வி, பொழுதுபோக்கு, தபாற்ச்சேவை, சந்தை போன்ற பல அமைப்புக்களைக்கொண்டதாகவே இருக்கும். இவை தவிர, அக் கிராமத்தில் பாடசாலைக் கட்டிடம், தளபாடம், ஆசிரியருக்கான விடுதி, சனசமூக நிலையம், அத்தியாவசிய பண்ட விநியோகம், உற்பத்திப் பொருட்களைச் சந்தைப்படுத்துதல் போன்ற வசதிகளும் உண்டு.

இத்தகைய வசதிகளுக்கு அமைவான இடமாக உடுப்பிட்டித் தேர்தல் தொகுதியில் உள்ள கண்பொல்லைக் கிராமத்தை யாழ். மாவட்டப் பாராளுமன்ற உறுப்பினரின் ஆலோசனையுடன் மாவட்ட அமுலாக்க சபையினர் தேர்ந்தெடுத்துள்ளனர்.

மாதிரிக் கிராமம் -- கரவெட்டி :

அபிவிருத்தித் திட்டத்தின்படி குறைந்த செலவிலான 285 வீடுகளை மூன்று கட்டங்களில்

அமைக்க எண்ணியுள்ளனர். முதற்கட்டமாக சுவீகரிக்கப்பட்ட காணியில் கிராமத்தின் எல்லையில் 85 வீடுகள் கட்டப்படும்.

கிராம அபிவிருத்தியில், வீடமைப்பு முக்கிய இடத்தைப் பெறுவதால் அதற்கான நிதியைத் தேசிய வீடமைப்பு அபிவிருத்தி அதிகார சபையே வளங்கும். வேறுவகையான செலவீனங்களுக்கான பணத்தைப் பன்முகப்படுத்தப்பட்ட நிதியில் இருந்து பெற்றுக்கொள்ள வழிவகுக்கப்பட்டுள்ளது. வீடுகட்டும் வேலைகளும், மற்றையவேலைகளும் செய்து முடிக்கப்பட்டுள்ளன.

வேறு மாதிரிக் கிராமங்கள்

கிராம எழுச்சி இயக்கத்தின் பிரபல்யத்தை அறிந்தவர்கள் மேலும் அதிக மாதிரிக் கிராமங்களை அமைக்கும்படி வேண்டினர். மாண்புமிகு பிரதமமந்திரி ஒவ்வொரு தேர்தல் தொகுதியிலும் ஒவ்வொரு மாதிரிக் கிராமத்தை அபிவிருத்தி செய்ய ஒப்புக்கொண்டுள்ளார். இதற்காகப் பாராளுமன்ற உறுப்பினருடன் ஆலோசிக்கப்பட்ட பின் கீழ்க்காணும் கிராமங்கள் அபிவிருத்திக்காகத் தெரிவு செய்யப்பட்டுள்ளன.

கீழ்க்காணும் கிராமங்கள் அபிவிருத்திக்காக தெரிவுசெய்யப்பட்டுள்ளன.

தேர்தல் தொகுதி	கிராமம்	வீட்டின் எண்ணிக்கை
ஊர்காவற்றுறை	சின்னமடு	90
வட்டுக்கோட்டை	சந்தை	50
காங்கேசன்துறை	வசந்தபுரம்	100
மானிப்பாய்	காக்கைதிவு	50
கோப்பாய்	கிந்திசிட்டி	50
பருத்தித்துறை	முத்துமாரி அம்மன் கோவில்	50
சாவகச்சேரி	ஏறுதிடல்	50
நல்லூர்	உயரப்புரம்	50
யாழ்ப்பாணம்	மருதடிக்காடு	42
கிளிநொச்சி	கனகபுரம்	50

காங்கேசன்துறையில் உள்ள மாதிரிக் கிராமக் கட்டிட வேலைகள் ஆரம்பமாகியுள்ளன. சாவகச்சேரி, கிளிநொச்சி ஆகிய இடங்களில் உள்ள கிராமங்களில் வீடமைப்பு வேலைகள் வெகு விரைவில் தொடங்குமென எதிர்பார்க்கப்பட்டுள்ளது.

மாதிரிக் கிராமம் மூன்றாண்டு அமுலாக்கத்

திட்டம் 1980—1983

இத்திட்டத்தின் கீழ் நாட்டின் சகல தேர்தல் தொகுதியிலும் உள்ள கிராமப்புறங்களில் 3 — 4

மாதிரிக் கிராமம் அமைக்கப் பெறும். ஒவ்வொரு கிராமத்திலும் 50 வீடுகளும், ஒவ்வொரு தேர்தல் தொகுதியிலும் மொத்தம் 200 வீடுகளும் அமைக்கப்பெறும். இவற்றுள் ஏற்கனவே அமைக்கப்பட்டுள்ள வீடுகளும் அடங்கும். இதன் ஆரம்ப கட்டமாகப் 11 தேர்தல் தொகுதிகளிலும் அதற்கான இடங்களைத் தேர்ந்தெடுக்கும் வேலைகள் ஆரம்பமாகியுள்ளன.

தேர்தல் தொகுதி வாரியான விடமைப்புத் திட்டம் :

1981

இத்திட்டமும் கீழ்வரும் வேறு திட்டங்களும் நேரடி நிர்மானமுறையுள் அடங்கும். இத்திட்டத் தின் கீழ் ஒவ்வொரு தேர்தல் தொகுதிகளிலும் வருடாந்தம் ஓர் குறிப்பிட்ட அளவு வீடுகளைக் கட்டுதல் மேண்டும். இத்திட்டம் மாண்புமிகு பிரதமர் அவர்களால் உருவாக்கப்பட்டது. கட்டிடத் திணைக்களம் இவ்வீடுகளைக் கட்டுவதற்கு முன்வந்துள்ளது. ஆண்டுதோறும் இத் திட்டம் நடைபெறுவதால், இடத்தைத் தேர்ந் தெடுத்துக் கட்டிடம் அமைத்தல் அந்தந்த ஆண் டுக்குள்ளேயே பூர்த்தி செய்யப்பட வேண்டும்.

1978

இவ்வாண்டில் ஒவ்வொரு தேர்தல் தொகுதிக்கும் 5 வீடுகள் என்ற முறையிலே வீடுகள் கட்டப்பட்டு, வீடு இல்லாதோருக்கு வழங்கப்பட்டன. யாழ்ப்பாண மாவட்டத்திலுள்ள சகல தேர்தல் தொகுதிகளுக்கும் வீடுகளை அமைக்கும் வசதிகள் செவ்வனே செய்யப்பட்டுள்ளன.

1979

யாழ். மாவட்டத்தில் உள்ள 11 தொகுதிகளிலும் தொகுதிக்கு 10 வீடு என்ற ரீதியில் அத்தொகுதிப் பாராளுமன்ற அங்கத்தவர்களினால் அமைக்கப்பட்டு, உரிய நேரத்தில் குறிப்பிட்டவர்களுக்கு அளிக்கப்பட்டது. இத்திட்டத் தின் படி யாழ். மாவட்டத்திலேயே முதன் முதலாக வீடுகள் கட்டி முடிக்கப்பட்டன. இலங்கையில் இத்திட்டத்தை நிறைவேற்றிய மதிப்பு யாழ்ப்பாணம் தெற்கு மாவட்டப் பொறியியலாளரையே சாரும்.

1980

தொகுதிக்கு 20 வீடுகள் என்ற திட்டத்தின் கீழ் வேலைகள் நடைபெறுகின்றன, அவை, 1989 - யூலை - 22க்கு முன்பு நிறைவேற்றப்பட்டு உரியவர்களுக்குக் கையளிக்கப்படும். இவ்வீடுகள் நாவாந்துறை, கொழும்புத்துறை ஆகிய இரு இடங்களிலும் யாழ் / தெற்கு மாவட்டப் பொறியியலாளரின் முயற்சியினால் கட்டப்பட்டன. இவ்வீடுகள் புயற்காற்றினால் பாதிக்கப்படாதவாறு அமைக்கப்பட்டுள்ளன.

இத்திட்டத்தின் கீழ் சுயஉதவி அமைப்புப் படி 30 வீடுகள், 1981-யூலை-22-ம் திகதிக்கு முன்பு கட்டி முடிக்கப்படும். இதற்கான இடங்கள் தெரிவு செய்யப்பட்டு விட்டன. கட்டிட வேலைகள் விரைவில் ஆரம்பிக்கப்படும்.

இத்திட்டத்தின் பிரகாரம் இதுகால வரை 165 வீடுகள் கட்டி முடிக்கப்பட்டுள்ளன. மொத்தமாக 220 வீடுகள் 1981-ம் ஆண்டு யூலை மாதம் 22-ம் திகதியில் குடியிருப்பாளர்களுக்குக் கையளிக்கப்படும்.

உத்தியோகத்தார்களுக்கான விடுதிகள் :

மாவட்ட நிர்வாகத்துடனும், வேறு அமைச்சகளுடனும் ஆலோசித்தபின் கீழ்க்காணும் அரசாங்க உத்தியோகத்தார்களுக்கான விடுதிகள் யாழ். மாவட்டத்தில் அமைக்கப்பட்டு வருகின்றன.

காட்டுக் கந்தோர்க் காணி — கண்டிக்குளி

(அ) தனி உத்தியோகத்தார்க்கான — 90 வீடுகள்

(ஆ) III தரத்திலான விடுதிகள் — 06 வீடுகள்

(இ) கதீட்ரல் காணி,

பீச்சேர்ட், யாழ்ப்பாணம்

தரம் — V — 03 வீடுகள்

நீதிபரிபாலன உத்தியோகத்தார்க்கான விடுகள் :

கதீட்ரல் காணி, பீச்சேர்ட்.

யாழ்ப்பாணம், V A தரம் — 4 வீடுகள்

பருத்தித்துறை VA தரம் — 1 வீடு

நேரடியான நிர்மானத் திட்டம்

நடுத்தர வருமானமும், குறைந்த நடுத்தர வருமானமும் உள்ளவர்களுக்கான வீடுகளை நகர எல்லைக்குள் கட்டுவதற்கு, இத்திட்டம் உருவாக்கப்பட்டது.

நாவற்குளித் திட்டம்—கட்டம் 1

நடுத்தர வருமானம் உள்ளவர்களுக்கான 298 வீடுகள் அமைக்கும் முயற்சி தேசிய வீடமைப்பு அபிவிருத்தி அதிகார சபையினருக்குச் சொந்தமான 97 ஏக்கர் காணியில் மேற்கொள்ளப்பட்டுள்ளது. இவ்வீடுகளில் குடியேறுபவர்களின் வசதிக்காக குழாய் நீர், வீதி மின் இணைப்பு, வீட்டு மின் இணைப்பு, மலச்சலகூட அமைப்பு, விளையாட்டரங்கு, பாடசாலை, பூங்கா, கொள்வனவுப்

பகுதி, மருத்துவமனை, சுகாதார நிலையம் போன்றவை அமைக்கப்படும். இங்கு 6 விதமான வீடுகள் ஒவ்வொன்றும் 800 சதுர அடி விஸ்தீரணம் உள்ளதாக 1981-ம் ஆண்டுக்குள் கட்டி முடிக்கப்படலாம் என எதிர்பார்க்கப்படுகின்றது.

இத்திட்டத்தின் முதலாம் கட்டம் பூர்த்தியானதும் இரண்டாம் கட்டம் ஆரம்பமாகும்.

தாராக்குளத் திட்டம் — யாழ்ப்பாணம்

இத்திட்டத்தில் 5 பகுதிக் கட்டிட வேலைகள் யாழ். நகர மத்தியில் ஆரம்பமாகியுள்ளன. ஒவ்வொரு பகுதியிலும் இரண்டு நிரையில் அமையும் கட்டிடங்கள் நிரைக்கு 39 வீடுகளைக் கொண்டதாக இருக்கும். ஒவ்வொன்றும் 400 சதுர அடி விஸ்தீரணம் உள்ளதாகும். தற்பொழுது குடிசைகளில் வாடும் மாநகரசபைக் குடும்பத்தினர் இதில் குடியேற்றப்படுவர்.

குருநகர் மாடிக் கட்டிடம், யாழ்ப்பாணம்

குருநகரில் 8 உயர்ந்த மாடிக் கட்டிடங்களுக்கான கட்டும் வேலைகள் ஆரம்பமாகியுள்ளன. இது முடிவுற்றதும் 160 குறைந்த செலவிலான மாடி வீடுகள் தயாராகும். ஒவ்வொரு மாடி வீடுகளும் 300 சதுர அடி விஸ்தீரணம் உள்ளதாகும்.

கண்ணபுரம் — யாழ்ப்பாணம்

இங்கு குறைந்த வருமானம் உள்ளவர்களுக்கான 75 வீடுகள் கட்டப்பட்டு, தற்பொழுது அகதிகளாக இருப்பவர்களுக்குக் கொடுக்கப்படும். காணி திருத்தும் வேலைகள் இங்கு ஆரம்பிக்கப்பட்டுள்ளன. கட்டிட வேலைகள் விரைவில் தொடங்கப்படும்.

பொம்மை வெளி மாடிக் கட்டிடம், யாழ்ப்பாணம்

குறைந்த வருமானம் உள்ளவர்களுக்கான 30 மாடி வீடுகளைக் கட்டுவதற்கு 4 ஏக்கர் காணி தேர்த்தெடுக்கப்பட்டுள்ளது. அரசாங்கத்தால் இக்காணி பொறுப்பேற்கப்பட்டதும் கட்டிட வேலைகள் விரைவில் ஆரம்பிக்கப்படும். இவ்வீடுகள் சோனக சமூகத்தினருக்குக் கொடுக்கப்படும்.

யாழ். நகரில் நடுத்தர வகுப்பினருக்கான வீடமைப்புத் திட்டம்

இத்திட்டத்தின் கீழ் யாழ். நகரில் 1,200 வீடுகள் விரைவில் அமைக்கத் தீர்மானிக்கப்பட்டுள்ளது. இதற்காக இரண்டு ஏக்கர் காணி சுவீகரிக்கப்பட்டுள்ளது. இத்திட்டம் நடுத்தர வருமானத்தவர்களின் வீடில்லாப் பிரச்சினையை உடனடியாக நிவர்த்தி செய்வதுடன், வீட்டுத் தட்டுப் பாட்டைப் படிப்படியாக நீக்கும். சகல வசதிகளையும் கொண்ட இவ்வீடுகளே யாழ். மாவட்டத்தில் முதன் முதலாக அமைக்கப்படும் மாநகரிக் கட்டிடமாகும்.

கடன் உதவித் திட்டம்

அபிவிருத்தி வேலைகளைத் தேசிய வீடமைப்பு அபிவிருத்திச் சபை தேசிய வீடமைப்புத் திணைக்களத்திடமிருந்து பொறுப்பேற்றுக் கொண்ட பொழுதும் தொடர்ந்தும் கடன் வழங்கும் வேலைகளைத் திணைக்களமே மேற்கொள்ளும். சொந்தக் காணிகளை உடையவர்களுக்கு கடன் வழங்கப்படும். மொத்தம் 100,000 வீடுகளில் 14,000 வீடுகள் இக்கடன் உதவி பெறுபவர்களினால் கட்டப்படும்.

கீழ்க்கண்ட கடன்கள் திணைக்களத்தினால் விண்ணப்பதாரருக்கு வழங்கப்பட்டுள்ளன.

ஆண்டு	கடனின் தரம்	விண்ணப்பங்களின் எண்ணிக்கை	கொடுக்கப்படும் தொகை
1978	4,000 க்கு மேல்	1357	10,744,000.00
	4,900 க்கு கீழ்	1178	1,641,000.00
	காணி கொள்வனவுக்கு	113	290,000.00
	வீடு வாங்குவதற்கு	104	1,170,900.00
		2752	23,845,900.00

1979	4,000 க்கு மேல்	1635	18,595,000.00
	4,900 க்கு கீழ்	1235	4,425,000.00
	காணி கொள்வனவுக்கு	70	415,400.00
	வீடு வாங்குவதற்கு	136	3,048,000.00
		<hr/>	<hr/>
		3076	26,473,400.00
		<hr/>	<hr/>
1980	4,000 க்கு மேல்	282	1,682,000.00
	4,900 க்கு கீழ்	218	396,000.00
	காணி கொள்வனவுக்கு	5	26,500.00
	வீடு வாங்குவதற்கு	11	357,000.00
	கிராம அபிவிருத்தி	<hr/>	<hr/>
			407,000.00
			<hr/>
			2,868,500.00
			<hr/>

அரசாங்க முயற்சியினால், அல்லது உதவி யுடன் வீடமைப்பு அபிவிருத்தி முயற்சிகள் இம்

மாவட்டத்தில் முடிவாகும் கட்டத்தை அடைந் துள்ளது என்பது இதனால் புலனாகும்.

கட்டிடத் திணைக்களம் - மாவட்ட பொறியியலாளர் அலுவலகம்

1978-ம் ஆண்டிலிருந்து யாழ்ப்பாண மாவட்ட அபிவிருத்திசம்மந்தமாக யாழ்ப்பாணம் தெற்கு கட்டிடத் திணைக்களத்தால் பொறுப்பேற் றுப் பல வீடமைப்புத் திட்டங்களையும், குடியிருக் கும் வீடுகளையும் அமைப்பது ஓர் போற்றுதற்குரிய விடயமாகும்.

யாழ்ப்பாணம் தெற்கு கட்டிடத் திணைக்கள அலுவலகம், யாழ்ப்பாணம், சாவகச்சேரி, உடுப் பிட்டி, பருத்தித்துறை, கிளிநொச்சி ஆகிய தேர் தற் தொகுதிகளை உள்ளடக்கியுள்ளது. கௌரவ பிரதம மந்திரி அவர்களின் செயல்முறைப்பணி யின் பிரகாரம் வருவாய் குறைந்த மக்களுக்கு கீழ்க்கானும் விபரங்களின்படி ஒவ்வொரு தேர்தல் தொகுதியிலும் வீடுகள் அமைத்துக் கொடுக்கப் பட்டன.

ஆண்டு	ஒவ்வொரு தே. தொ. உரிய வீட்டு எண்ணிக்கை	மொத்த வீடுகளின் எண்ணிக்கை	முழுச்செலவு
1978	5	25	ரூபா 750, 00
1979	10	50	ரூபா 1, 450, 00
1980	20	100	ரூபா 8, 650, 00

எல்லா வீடுகளும் குறித்த காலத்துக்குள் கட்டிமுடிக்கப்பட்டு மக்கள் இப்போது அவற்றில் குடியேறியுள்ளனர்.

யாழ்ப்பாணச் சரித்திரத்தில் முதல் முதலாக மேற்கட்டு வீடுகள் வீடமைப்புத் திட்டத்தின் கீழ் போடப்படுகிறது. முக்கியமாக குருநகரில் அமைக்

படும் குறைந்த செலவில் மேற்கட்டு வீடுகளே இவ்வலுவலகத்தின் சாதனையாகும். 5 தட்டுக்களை கொண்ட கட்டிடங்கள் தற்போது அமைக்கப்படு கின்றன ஒவ்வொரு தட்டில் 4 குடும்பங்களும், ஒவ்வொரு கட்டிடத்தில் 20 குடும்பங்களும் வசிக்க லாம் எனவே 8 கட்டிடங்களிலும் 160 குடும்பங் கள் குடியேறலாம். இந்த எட்டு கட்டிடங்களிலும்

குழாய் நீர்வசதி, அழுக்கு நீர் அகற்றும் வசதிகள் உட்பட ரூபா 16, 000, 000/- செலவாகும். மேலும் 120 குடும்பங்களுக்காக இன்னும் 6 பிரிவான கட்டிடங்கள் அமைக்க உத்தேசிக்கப்பட்டுள்ளது.

வருவாய்குறைந்த மக்களின் வசதிக்கேற்ப 39 குடும்பங்கள் குடியிருப்பதற்காக 5 இரண்டடுக்கு வீடுகள் யாழ்ப்பாணம் தாராக்குளம் என்னும் இடத்தில் அமைக்கப்படுகிறது.

வெளியிடங்களிலிருந்து வரும் அரசு ஊழியர்கள் யாழ்ப்பாணத்தில் குடியிருப்பு வசதியில்லாததால் யாழ்ப்பாணத்துக்கு இடமாற்றலாக விருப்பமின்றி இருக்கிறார்கள். 90 தனி அரசு ஊழியர்கள் வசிப்பதற்குக் கூடிய 4 தட்டு வீடு, யாழ்ப்பாணத்தில் வனஇலாகா ஒழுங்குகையில் ரூபா 4,450,000 செலவில் கட்டுவதற்கு இத்திணைக்களம் பொறுப்பேற்று உள்ளது. இது சார்பாக ரூபா

2, 680, 000/- செலவில் 9 திருமணமான அலுவலர்கள் வசிப்பதற்கு வீடுகள் கட்டுப்பட்டுள்ளன யாழ்ப்பாணத்தில் நீதிபதிகள் வசிப்பதற்கு ரூபா 1, 120, 000/- செலவில் 4 வாசஸ்தலங்கள் கட்டப்பட்டுள்ளன.

ரூபா 7, 300, 000/- உத்தேசச் செலவில் அமைக்கப்படும் தொலைத்தொடர்புக் கட்டிடம் பூர்த்தியானதும் கெர்மும்புக்கும் வேறு இடங்களுக்கும் நேரடித் தொலைபேசித் தொடர்புகொள்ள இலகுவாகவிருக்கும்.

பருத்தித்துறை வைத்தியசாலைக்கு கழிவுவாய்க்கால் திட்டம் ஒன்று கட்டப்பட்டு வருகிறது. தற்போதுள்ள வாழி மலகூடங்களை மாற்றி குழி மலகூடங்களாக்கி இதிலிருந்து தனிப்பட்ட ஒரு யந்திரத்தில் இவையாவற்றையும் முற்றாக அழிப்பதற்கு ரூபா 5,000,000 உத்தேசச் செலவாகும் என எதிர்பார்க்கப்படுகிறது.

கீழ்க்காணும் கட்டிடவேலைகள் இக்கட்டிடத் திணைக்களத்தால் செயலாற்றப்பட்டு வருகிறது.

- | | |
|----------------------------------------------------------------|--------------------|
| 1. நீதவான் மன்றம் கிளிநொச்சி | ரூபா 1, 350, 000/- |
| 2. பருத்தித்துறை அரசினர் வைத்தியசாலைக்கு குழாய் நீர் விநியோகம் | ரூபர் 575, 000/- |
| 3. சுய இயக்க தொலைபேசிக் கட்டிடம் கிளிநொச்சி | ரூபா 390, 000/- |
| 4. பருத்தித்துறை நீதவான் வாசஸ்தலம் | ரூபா 370, 000/- |

மேற்காட்டிய வேலைகள் யாவும் 1981 நடுப்பகுதியில் சிறுவேலைகளுட்பட முடியலாமென எதிர்பார்க்கப்படுகிறது. சுருக்கமாகக் கூறின் யாழ்ப்பாணம் தெற்கு கட்டிடத் திணைக்களத்தால் கடந்த 3 1/2 வருடங்களுக்குள் அதாவது 1978 இலிருந்து 50 இலட்சம் ரூபா பெறுமதியான கட்டிட வேலைகள் ஓயேற்கப்பட்டது. யாழ்ப்பாண மாவட்ட அபிவிருத்திக்கு இதுவே எடுத்துக்காட்டாகும்.

கட்டிடப் பொருள் கூட்டுத்தாபனம்

உள்ளூராட்சி வீடமைப்புக் கட்டிட அமைச்சின் மேற்பார்வையில் இயங்கும் கட்டிடப் பொருள் கூட்டுத்தாபனத்திற்கான தலைமைக் காரியாலயம் கொழும்பிலுள்ளது. அதன் கிளைகள், விற்பனவு நிலையங்கள் நாட்டின் எல்லாப் பாகங்களிலும் அமைந்துள்ளன. இக் கூட்டுத்தாபனம் வீடு கட்டுவோருக்கு வேண்டிய கட்டிடப் பொருட்களை விற்பனவு செய்யும் முக்கிய பணியில் ஈடுபட்டு வருகின்றது. யாழ் மாவட்டத்தைப் பொறுத்தமட்டில் இக்கூட்டுத் தாபனம் வீடுகட்டுவோருக்கும், கைத்தொழிலாளருக்கும் அரசாங்க

திணைக்களங்களுக்கும், வேறு அமைப்புகளுக்கும் தேவையான கட்டிடப் பொருட்களையும், கருவிகளையும், உபகரணங்களையும் விற்பனவு செய்யும் பணியில் உதவுகின்றது எனலாம்.

இந்தக் கூட்டுத்தாபனம் இம் மாவட்டத்தின் அபிவிருத்தித் திட்டத்தின் எதிர்பார்ப்புக்களை நிவர்த்தி செய்ய ஒத்தாசை புரிந்து வருகின்றது. உதாரணமாக மாண்புமிகு பிரதமமந்திரி அவர்களின் உத்தரவில் உள்ளூராட்சி வீடமைப்புக் கட்டிட அமைச்சினால் ஆரம்பிக்கப்பட்ட தேர்தல் தொகுதிவாரியான வீடமைப்புத்திட்டத்துக்கு உதவியது. உடுப்பிட்டி, ஊர்காவற்றுறை, வட்டுக் கோட்டை, பருத்தித்துறை ஆகிய தேர்தல்

தொகுதிகளில் ஒவ்வோர் தொகுதிகளிலும் 50க்கு மேற்பட்ட விடுகளைக் கட்டுவதென்ற பெரும் வீடமைப்புத் திட்டத்தைக் கவனத்திற் கொண்டு இவ் விடுகளை அமைக்கத் தேவைப்பட்ட கிட்டத் தட்ட எல்லாக் கட்டிடப் பொருட்களையும் விநியோகம் செய்தது. அத்துடன் இந்தக் கூட்டுத் தாபனங்கள் சபைகள், உள்ளூராட்சி மன்றங்கள் போன்றவற்றிற்கும் தேவையான கட்டிடப் பொருட்களை விநியோகித்து சேவை புரிந்த மையை இவற்றுள் குறிப்பிடலாம்.

தனியார் துறையினர் வீடுகட்டும் முயற்சியில் ஈடுபடும் சில மாவட்டங்களில் யாழ் மாவட்டமும் ஒன்றாகும். தனியார் துறையினரும் வேறு கைத் தொழிலாளரும் கட்டிடம் அமைப்பதற்கான பொருட்களை வெகு துரிதமாக பெற்றுக்கொள்ளக்

கூடிய வாய்ப்பினை இக் கூட்டுத் தாபனம் செய் துள்ளது.

1976-ல் மாதாந்த விற்பனையினால் பெற்ற ஆகக் கூடிய தொகை ரூபா 218 950.96 1980 தை மாதத்தில் மட்டும் பெற்றுக் கொண்ட தொகை ரூபா 1831379.80 ஆகும் இந்த விற்பனவு வித்தியாசத்தைப் பார்க்கும் பொழுது இக் கூட்டுத்தாபனத்தின் வியாபார நடவடிக்கைகள் எவ்வளவு தூரம் முன்னேறியுள் ளது என அறியலாம்.

இந்த விற்பனவு அதிகரிப்பு இந்த மாவட்டத் தில் அரசாங்கத் தினால் உருவாக்கப்பட்டுள்ள துரித அபிவிருத்தித் திட்டங்களுக்கு அதிக கட்டிடப் பொருட்களை விநியோகித்தமையினால் ஏற் பட்டது எனலாம்.



நெடுஞ்சாலைகள் திணைக்களம்

கடந்த 2½ வருடங்களுக்கு முன் மாவட்ட சிவில் இஞ்சினியர் அமைப்பினால் பராமரிக்கப் பட்டு வந்த வீதிகள் மிக மோசமான நிலையில் இருந்தன.

2. நெடுஞ்சாலைகள் திணைக்களம் மீண்டும் வீதிகளின் பராமரிப்பைப் பொறுப்பேற்றது. அன்று முதல் வீதிகளையும் அதன் கிளைகளையும் பழுது பார்த்தல், அகட்டுதல், தார் ஊற்றி தல், பல மைல் தூரத்துக்குக் கல்லுப் பதித்துப் புதுமெருகு ஊட்டுதல் போன்ற வேலைகளை மேற் கொண்டது.

3. அடுத்துவரும் மூன்றாண்டு காலத் திட்டத் தில் வீதிகளின் பள்ளங்களை நிரப்புதல், வளைவு களை நேர்ப்படுத்துதல், அகட்டுதல், சந்திப்பு களைத் திருத்துதல் போன்ற வேலைகளைச் செய்து முடிக்கத் தீர்மானிக்கப்பட்டுள்ளது.

4. யாழ்க் குடாநாட்டை இணைக்கும் மகா தேவா செய்கரைப்பாதை 1937-ம் ஆண்டு ஆரம்

பிக்கப்பட்டது. இதன் வேலைகள் 1956-ல் நிறுத் தப்பட்டது. மீண்டும் இதன் வேலைகளை இந்த அரசாங்க ஆட்சிக்காலத்தில் பூர்த்தி செய்து விட லாம் என்று எதிர்பார்க்கப்படுகிறது. ஆணையிறவுப் பாலத்துக்கு அருகில் ஆரம்பமாகும் இந்தப் பாதையினால் ஆணையிறவு உப்பள உற் பத்தி பாதிக்கப்படும் எனத் தேசிய உப்புக் கூட்டுத்தாபனம் அச்சம் தெரிவித்தது.

இத்திட்டத்தினால் உப்பளத்துக்கு எத்தகைய பாதிப்பு ஏற்படும் என்று மத்திய பொறியிய லாளர் சபை 1975-ம் ஆண்டில் விரிவான ஆராய்ச்சியை மேற்கொண்டு எதுவித ஆபத்தும் வராது எனச் சிபார்சு செய்தது.

இச்செய்கரைப்பாதை அமைப்பதினால் யாழ்ப் பாணக் குடாநாட்டுக்கும் ஏனைய வெளி இடங் களுக்கு மிடையில் ஏற்படும் தூரத்தில் வித்தியாசத் தைக் கீழே காணலாம்.

இடம்	தற்போதைய பாதையினால் உள்ள தூரம்	பாதையுடாக உள்ள தூரம்
1. மன்னார்	142 மைல்	70 மைல்
2. வவுனிக் குளம்	72 மைல்	52 மைல்
3. தெனியான் குளம்	80 மைல்	45 மைல்
4. முருகண்டிக் குளம்	61 மைல்	47 மைல்
5. அம்பலப் பெருமாள் குளம்	62 மைல்	44 மைல்
6. வன்னேரிக் குளம்	64 மைல்	33 மைல்
7. அக்கராயன் குளம்	59 மைல்	40 மைல்
8. பூனகரி	55 மைல்	21 மைல்

அடுத்த மூன்றாண்டுகளுக்குள் வேறுசில நெடுஞ்சாலை அபிவிருத்தி வேலைகள் மேற்கொள்ளத் திட்டமிடப்பட்டுள்ளது.

1. யாழ்ப்பாணம்-கண்டி வீதியை அகட்டுவதும், திருத்துவதும்	47.50	மைல்
2. யாழ்ப்பாணம்-கே.கே.எஸ் வீதியை அகட்டுவதும் திருத்துவதும்	11.50	மைல்
3. யாழ் மாவட்டத்திலுள்ள பத்து விவசாய மீன்பிடி வீதிகளை அகட்டுவதும் திருத்துவதும்	99.31	மைல்
3. யாழ்ப்பாணம்-மன்னார் வீதியை அகட்டுவதும் திருத்துவதும்	37.50	மைல்
5. யாழ் குடாநாட்டிலுள்ள ஐந்து பிரதான வீதிகளைத் திருத்துவது	71.75	மைல்
6. பஸ் போக்குவரத்துக்கான ஆறு (6) தரமான வீதிகளைத் திருத்துவது	41.14	மைல்

தேசிய நீர்வழங்கல் வடிகால் அமைப்புச் சபை

யாழ்ப்பாணம், வவுனியா, மன்னார், முல்லைத் தீவு ஆகிய மாவட்டங்களில் உள்ள 14 தேர்தல் தொகுதிகளும் வடபிராந்தியத்தினுள்ளடங்கும். இப்பிராந்திய முகாமையாளரின் காரியாலயம் கிளிநொச்சியில் அமைந்துள்ளது. இக்காரியாலயம் சபையின் பிரதிநிதியாகப் பணிபுரிவதுடன், சபையினால் குறிக்கப்பட்டுள்ள வேலைகளைத் திறமையாகவும்; துரிதமாகவும் இப்பிராந்தியத்தில் நிறைவேற்றும். இக்காரியாலயம் கௌரவ மாவட்ட அமைச்சர், பாராளுமன்றப் பிரதிநிதி, உள்ளூர் அதிகார முதல்வர் ஆகியோரினால் முன் வைக்கப்படும் திட்டங்கள், விசாரணைகள், ஆரம்ப வரைவுத் திட்டத் தயாரிப்புகள் ஆகியவேலைகளையும், மேலெழுந்தவாரியாகச் சிறிய, நடுத்தர அளவிலான நீர் வழங்கல், வடிகால் திட்டம் போன்றவற்றையும் மேற்கொள்ளும்.

2. நோக்கங்கள்:-

- (அ) பாதுகாப்பான, சுத்தமான நன்னீரைப் பாவனையாளருக்கு வழங்குதல்.
(ஆ) போதுமான அளவு நீரை வழங்குதல்.

4. சிறிய நீர்வழங்கு திட்டங்களின் (யுனிசெப் உதவி) விபரங்கள் பின்வருமாறு:-

திட்டம்	மொத்தச் செலவு	தற்போதைய நிலை
1. வட்டுக்கோட்டை	350,000	செயற்படுகிறது
2. வேலணை	460,000	செயற்படுகிறது
3. அராலி தெற்கு	330,000	செயற்படவுள்ளது
4. வாதரவத்தை	550,000	செயற்படவுள்ளது
5. சுண்ணாகம்	645,000	பூர்த்தியாகவுள்ளது
6. கன்பொல்லை	260,000	செயற்படவுள்ளது
7. வல்வெட்டித்துறை	1,360,000	நடைபெறுகின்றது
8. ஊர்காவற்றுறை	610,000	நடைபெறுகின்றது
9. கல்ட்டி	224,650	நடைபெறுகின்றது
10. கன்பொல்லை-மேல்மட்ட வடிகால் திட்டம்	1,300,000	செயற்படவுள்ளது

(இ) தமது சுத்தத்தையும், சுகாதாரத்தையும் மேம்படுத்தும் முகமாகப் பாவனையாளருக்குத் தாராளமாக நீர் கிடைக்க வசதி செய்தல்.

(ஈ) போதுமான அளவுநீரை நியாயமான விலைக்கு வழங்குதல்.

3. ஆணையிறவு ஏரியினால் யாழ் மாவட்டம் பிரிக்கப்பட்டுள்ளது. நாட்டின் வடபகுதியில் அமைந்துள்ள தட்டையான இந்நிலப்பரப்பு யாழ்ப்பாணக் குடாநாடு என்று அழைக்கப்படும். இக்குடாநாட்டின் நிலவள அமைப்பின் காரணத்தால் வருடத்தில் 7,8 மாதங்களுக்கு வீட்டுப் பாவனைக்கும், விவசாயத்துக்கும் தேவையான நீரை நீர்த் தேக்கங்களில் சேமித்து வைக்க முடிவதில்லை. இதனால் குடாநாட்டில் வாழும் மக்கள் நிலமட்டத்துக்குக் கீழேயுள்ள நீரினைப் பெற்று வீட்டுப் பாவனைக்கும், விவசாயத்துக்கும் உபயோகிக்கின்றனர். குடாநாட்டின் எல்லா நீர் வழங்கல் திட்டங்களிலும் போதுமான அளவு நீர் கிடைக்காததால் குடிப்பதற்கும், சமைப்பதற்கும் தேவையான நீர் மட்டுப்படுத்தப்பட்டு வழங்கப்படுகின்றன.

4.2: யாழ்ப்பாணம்- நீர் வழங்கு திட்டம்

உள்ளூராட்சி வீடமைப்பு நிர்மாண, கௌரவ அமைச்சர் அவர்களின் தலைமையில் யாழ்ப்பாணம் மாநகரசபையில் ஒக்ரோபர் 79ல் நடைபெற்ற கூட்டத்தில் யாழ். நகருக்கு நீர்வழங்கும் திட்டம் ஒன்று ஆரம்பிக்கத் தீர்மானிக்கப்பட்டது. இதற்கான கட்டட வேலைகள் டிசம்பர் 1978ல் ஆரம்பிக்கப்பட்டு மார்ச் 1981ல் பூர்த்தி யடையவிருந்த பொழுதிலும், 1979ல் பெய்த கடும் மழையினாலும், வெடிமருந்துகள் குறித்த காலத்தில் சிடைக்காததாலும் வேலைகள் தாமதமாகின. இத்திட்டத்துக்கான செலவு ரூபா 775,000 ஆகும்.

4.3: கீரிநொச்சி- பாரிய நீர் வழங்கு திட்டம்

இத்திட்டத்துக்கான மதிப்பீட்டுச் செலவு
83 லட்சமாகும். கிளிநொச்சிப் பிரதேசத்திலும்

அதன் சுற்றுப்புறத்திலும் வாழும் மக்கள் கிணற்று நீரையும், வாய்க்கால் நீரையுமே பாவித்து வருகின்றனர். கடும் வரட்சிக் காலங்களில் இந்நீர் கிடைப்பது அரிதாகும். இக்கஷ்டத்தை நிவர்த்தி செய்யும் நோக்கத்துடன் இக் குழாய் நீர் வழங்கும் திட்டம் உருவாகியது. இத்திட்டத்தின்படி அமைதியான மணல் வடிகளைக் கொண்டதும், 150,000 கலன் நீர் கொள்ளக்கூடியதுமான தண்ணீர்த் தாங்கியின் வேலை நடைபெற்றுக் கொண்டிருக்கின்றது. இது 1981-ம் ஆண்டு இறுதியில் பூர்த்தியடையுமென எதிர் பார்க்கப்படுகிறது. இதனால் பரந்தன், கிளிநொச்சியிலுள்ள நிறுவனங்களினதும், அப்பிரதேசத்தில் அதிகரித்து வரும் 11,200க்கு மேற்பட்ட மக்களதும் நீர் பாவிப்புத் தேவைகள் நிவர்த்தியாகும்.

சட்ட அமுலாக்கல் பொதுசன ஒழுங்குமுறை அரசு பரதுகரப்பு:

பொலீஸ்

யாழ். பொலீஸ் பகுதியாரின் செயற்பாடு

கிரிமினல் குற்றச் செயல்கள் யாவற்றையும் ஒப்பிடும்போது குற்றச்செயல்கள் குறைந்துள்ளதை அவதானிக்க முடிகிறது. பின்வரும் விபரங்கள் இவற்றைத் தெளிவுபடுத்தும்.

ஆண்டு	1977	1979	1980
குற்றச்செயல்	3160	2128	2508

குற்ற விசாரணைகள்:-

ஆட்களுக்கெதிரான குற்றச்சாட்டுகளின் 95 விகிதம் தீர்த்து வைக்கப்பட்டன. காணிகள் சம்பந்தமான குற்றச்சாட்டுகள் 30-35 விகிதம் தீர்க்கப்பட்டுள்ளன. பாஷைப்பிரச்சனை மற்றும் பல கஷ்டங்களிலிருந்தும் மேற்குறிப்பிடப்பட்ட சாதனை மற்றும் பிரதேச சாதனைகளுடன் ஒப்பிடும் போது மிகவும் மெச்சத்தக்கதாக உள்ளது. இது இந்தப் பகுதியின் உயர் சாதனை என்று சொல்லலாம்.

குற்றங்களின் திருப்பங்கள்:-

தற்போதுள்ள பொலீஸ்-பொதுசனத் தொடர்பு குற்றங்கள் விசாரணை செய்வதிலும், முறைப்பாடு செய்வதிலும் மிகுந்த உதவி அளிக்கின்றது. இவ்வருடத்தில் குற்றச் செயல்களின் திருப்பங்கள் அதிகரித்துள்ளன. வாழ்க்கைச் செலவு அதிகரிப்பும் இதற்கு ஒரு முக்கிய காரணமாகும். சொத்துச் சம்பந்தமான குற்ற முறைப்பாடுகள் உள்ளபடியில்லாமல் திருத்தி மறைக்கப்படுதலும் விசாரணைகளைத் தாமதப்படுத்துகின்றது. எப்படியிருப்பினும் பல குற்றவாளிகள் தற்போது

சிறையில் இருப்பதால் திட்டமிட்ட குற்றச் செயல்கள் கட்டுக்கடங்கியுள்ளன. இதனால் பல நாட்கள் குற்றச்செயல்கள் இல்லாத நாட்களாக இருந்தன. மே மாதத்தில் மட்டும் 14 நாட்கள் குற்றமற்ற நாட்களாக இருந்தன.

பொலீஸ் அவசரகால உதவிச்சேவைகள்:-

யாழ் நகரசபைக்குட்பட்ட பிரதேசத்தில் சென்ற சில வாரங்களாகப் புதிய பொலீஸ் அவசரச் சேவை பரீட்சார்த்தமாக ஆரம்பிக்கப்பட்டது.

துவிச்சக்கரவண்டியில் செல்லும் பொலீஸ் உத்தியோகத்தருக்கும், பிரதான காரியாலயத்திற்கும் இடையில் தொடர்பு ஏற்படுத்தும் ரேடியோசாதனம் உண்டு. இதனால் உடனுக்குடன் தேவைப்படும் இடங்களுக்கு அவர்களை அனுப்ப வசதியுண்டு. அத்துடன் பொதுமக்களும் அவர்கள் மூலமாகப் பிரதான காரியாலயத்துடன் தொடர்புகொள்ள, பிரத்தியேக நம்பருடன் அவசர சேவை தொலைபேசி நிறுவவும் ஆயத்தம் செய்யப்பட்டுள்ளது.

பொதுசனத் தொடர்பு:-

1979-ம் ஆண்டின் பிற்பகுதியில் பொதுசனத் தொடர்பு ஏற்படுத்தும் வகையில் பல பொதுக் கூட்டங்கள், கலைநிகழ்ச்சிகள் எல்லாப் பொலீஸ் நிலையப் பகுதிகளில் நடைபெற்றன. இதற்கு மக்களின் ஏகோபித்த ஆதரவு கிடைத்தது.

பொதுசனத்தின் நல்லெண்ணத் தொடர்புகளவுக் குற்றம் குறையவும், நடந்த குற்றங்களைப் பிடிப்பதற்கும், விசாரணைக்கு உதவியாகவும் இருந்தது. 41 விடயங்களைக் கண்டுபிடிக்கவும், பொருள்களைத் திரும்பப்பெறவும் மக்கள் பொலிசாருக்கு உதவி செய்துள்ளனர். கிட்டத்தட்ட 50,000 ரூபா பெறுமதியான பொருட்கள் மீட்கப்பட்டன. இவற்றை ஊக்குவிக்கும் முகமாக பொலீஸ் பொதுசனத் தொடர்புக்கு முக்கள் ஏற்படுத்தப்பட்டுள்ளன. பிரபல நபர்கள் சமூகசேவையாளர் ஆகியோர் இக்குழுவில் பங்குபற்றுமாறு அழைக்கப்பட்டுள்ளனர். இவர்கள் அவ்வப் பகுதியில் குற்றச் செயல்களைத் தடுப்பதற்கும், பொலிசாருடன் பொதுமக்களைச் சிநேகபூர்வ நிலையில் வைத்திருப்பதற்கும் உதவியாக இருப்பார்கள். இவர்களின் சேவை காரணமாக, சென்ற புத்தாண்டில் பொலீசாரின் ஏற்பாட்டில் நடந்த கொண்டாட்டங்களுக்கு மக்கள் ஏகோபித்த ஆதரவு தந்தது.

டன் புத்தாண்டுத்தினம் குற்றமற்ற நாளாகத் திகழ்ந்தது.

கட்டிடங்கள்:-

இவ்வருட ஆரம்பத்தில் ரூபா 5,000,000 செலவில் யாழ் பொலிஸ் கட்டிடத் தொகுதிகள் கட்டிடத் திணைக்களத்தினால் கட்டிமுடித்து ஒப் படைக்கப்பட்டுள்ளன.

பருத்தித்துறையில் பொலிஸ் திணைக்கள பொறுப்பதிகாரிக்கு ஒரு புதிய வீடும் தனியாள் தங்கும் புதிய பாசறையும் அமைக்கப்பட்டுள்ளன.

ஊர்காவற்றுறையில் ரூபா 750,000 செலவில் புதிய பொலிஸ் கட்டிடத் தொகுதி ஆரம்

பிக்கப்படவுள்ளதுடன் இதற்கான வேலைகள் தொடர்ந்தும் செய்யப்பட்டு வருகின்றன.

ஏறக்குறைய 3 ஏக்கர் காணி பனைப் பகுதியில் பொலிஸ் கட்டிடத் தொகுதி அமைப்பதற்காக தற்பொழுது சுவீகரிக்கப்பட்டுள்ளது. பிரதி பொலிஸ் மா அதிபருக்கான தனியான காரி யாலயமும், வதிவிடமும் கட்டப்பட்டு முடியும் நிலையில் உள்ளது.

தொடர்புகள்:-

யாழ் பொலிஸ் நிலையத்தில் ரேடியோ தொடர்புச் சாதனம் அமைக்கப்பட்டுள்ளதால், மட்டும் படுத்தப்பட்ட அவசிய பொலிஸ் சேவைகளைச் செய்யக்கூடியதாக இருக்கின்றது.

கைத்தொழில்

சீமேந்துக் கூட்டுத்தாபனம் காங்கேசன் துறை

1977-ம் வருடம் ஆடிமாதம் புதிய அரசாங்கம் பதவிக்கு வந்தபின்னர், காங்கேசன் துறை

உத்தியோகத்தின் தொகை:

தரங்கள்
நிறைவேற்று அதிகாரிகள்
தொழில் நுட்ப மேற்பார்வையாளர் தரங்கள்
எழுது வினைஞரும் அது போன்ற தரங்கள்
கைவினை, கைவினையாற்றுகிறார்
அமைய தற்காலிக ஊழியர் எல்லாத் தரங்களிலும்
பயிற்சியாளரின்: 1. நிரந்தரம்
2. ஏனையவை
ஒப்பந்த அடிப்படையில்

சீமேந்துத் தொழிற்சாலை பற்றி மேலும் குறிப்பிடத் தக்கவை:-

இக்குடாநாட்டில் தனியான ஒரு கூட்டுத்தாபனம் 1977-ம் ஆண்டில் இருந்து கூடுதலான தொழிலாளர்களை வேலைக்கு அமர்த்தியுள்ளது என்றால் அது சீமேந்துக் கூட்டுத்தாபனமே ஆகும். 1977-ம் ஆண்டு ஆவணி மாதம் புதிய தலைமையினால் கூட்டுத்தாபனம் பொறுப்பேற்கப்பட்ட பின்னர் தொழிலாளர்கள் தோன்றிய மனக்குறை, செயற்குறைவு, யாவும் நீங்கியுள்ளது. மிகக் குறுகிய காலத்தில் எத்தனையோ தடைகள் ஏற்பட்ட போதிலும் காங்கேசன் துறை சீமேந்துத் தொழிற்சாலையில் சீமேந்து உற்பத்தி

சீமேந்துத் தொழிற்சாலையைப் புதிய தலைவர் 1977 ஆவணிமாதம் 8-ந் திகதி பொறுப்பேற்று, அபிவிருத்தியில் அதிவிரைவான திருப்பத்தை ஏற்படுத்தினார். சீமே குறிப்பிடப்படும் எண் தொகைகள் அதன் விபரங்களை எடுத்துக் காட்டும். இது 3-ம் படிவத் திட்டத்தைத் தவிர்த்ததாகும். இயங்கிக் கொண்டிருக்கும் திட்டத்தில் மாத்திரம் எல்லாத் தரங்களிலும் 637 பேருக்குக் குறையாத புதிய நியமனங்கள் செய்யப்பட்டுள்ளன. தலைவரின் புதிய திட்டத்தின் நல்ல நோக்கத்தையும், அவர் தொழிலாளர் மேல் வைத்திருக்கும் அக்கறையையும் தொழிலாளர்கள் மெச்சுகின்றனர்.

வேலை பயில்பவராக இருந்த 55 பேரும் பயிற்சி முடிந்த 100 தொழிலாளர்களின் பிள்ளைகளும் இந்தக் காலத்தில் நிரந்தரமாக்கப்பட்டமை, குறிப்பிடத்தக்கது.

உத்தியோகத்தின்தொகை			
ஆடி	1977	வைகாசி	1980
	29		38
	80		107
	85		94
	772		1059
	54		229
	10		24
	51		163
	இல்லை		04
	1081		1718

அதிகரித்துள்ளது. சீமேந்தினை வீடுவீடாகக் கொண்டுசென்று விநியோகிக்கத் தொடங்கிய மையால் கள்ளச் சந்தையில் சீமேந்து வியாபாரத்தில் கூடுதலான இலாபம் பெறுபவர்கள் கூண்டோடு அழிக்கப்பட்டுள்ளனர். 1978-ம் ஆண்டு வைகாசி மாதம் தொடக்கம் அறிமுகப் படுத்தப்பட்ட மேசன் சீமேந்து, வீடுகள் கட்டும் வறிய மக்களுக்கு ஒரு வரப்பிரசாதமாக அமைந்துள்ளது. ஏனெனில் கட்டடச் செலவை இது வெகுவாகக் குறைத்துள்ளது. இந்தச் சீமேந்தின் தேவையும் நாளுக்குநாள் அதிகரித்துக்கொண்டே வருகின்றது. கடந்த காலத்தில் மூடப்பட்ட கொங்கிறீர் திணைக்களமும் இப்பொழுது இயங்

கிப் பெரும் இலாபத்தைக் காட்டுகின்றது. எரிபொருளுக்குப் பதிலாக கரியைப் பயன்படுத்தினால் சீமெந்து உற்பத்தியின் செலவு குறைக்கப்படுவதுமல்லாமல் எரிபொருள் தட்டுப்பாடும் பெருமளவு நீங்கும் என நம்பப்படுகின்றது.

3-ம் படிவத் திட்டம்

கடந்த சில வருடங்களில் நிர்மாண வேலை ஊக்குவிக்கப்பட்டதால் இலங்கையின் உள்ளூர் சீமெந்து உற்பத்தி குறிப்பிடத்தக்க அதிகரிப்பை ஏற்படுத்தியது. 1977-ம் வருடத்தில் சீமெந்து உற்பத்தி 357,637 தொன்னிலை இருந்து 1979-ம் வருடத்தில் 591,797 தொனாக அதிகரித்தது. 1980-ம் வருடம் சீமெந்து உற்பத்தி 1200,000 தொனாக மேலும் அதிகரிக்கப்படலாம் என மதிப்பிடப்பட்டுள்ளது. 1980-ம் ஆண்டு முதல் பத்து மாதத்தில் போட்லாந்து சீமெந்து 442,278 தொனாகும், மேசன் சீமெந்து 67,373 தொனாகும் உற்பத்தி செய்யப்பட்டது. மேலதிகமான தேவையை உள்ளூர் உற்பத்தி மூலமோ அல்லது இறக்குமதி மூலமோ சமாளிக்கலாம். முருங்கன் பிரதேசத்தில் கிடைக்கும் கனிமண்ணுடன் காங்கேசன்துறையில் கிடைக்கும் தரமான சுண்ணாம்புக் கற்களையும் சேர்த்து காங்கேசன் சீமெந்துத் தொழிற்சாலையின் விரிவாக்க வேலைகள் ஆரம்பிக்கப்பட்டன. இதன் பிரகாரம் நாளாந்தம் உற்பத்தியாக்கப்படும் 1600 தொன் கிளிங்கரைக் கொண்டு வருடாந்தம் 450,000 தொன் சீமெந்தை உற்பத்திசெய்யத் திட்டமிடப்பட்டது. இந்த விரிவாக்கத்திட்டத்தில் உள்ள சகல ஆட்புல கட்டுமான வேலைகள் யாவும் இக்கூட்டுத்தாபனத்தினால் மேற்கொள்ளப்படுவதன் பொருட்டுப் பொறுப்பேற்கப்பட்டது.

தள அமைப்பு, இயந்திராதிகள் ஆகியன மேற்கு ஜெர்மனியில் உள்ள லொக்னர் கம்பொஸ்ட் தாபனத்திடம் இருந்து தருவிக்கப்படவுள்ளன.

சுண்ணக்கல் நீருக்கி முன்னோடித் திட்டம்:-

தற்பொழுது பாவிப்பில் உள்ள சுண்ணக்கல் நீருக்கி, உற்பத்தியை அதிகரிக்கச் செய்வதன் பொருட்டு மாற்றியமைக்கத் தீர்மானிக்கப்பட்டுள்ளது. இதன் மூலம் சுண்ணக்கல், உடைத்தல் நொருக்குதல், அடைத்தல் என்பன பரந்தஅடிப்படையில் அதிகரிப்பை ஏற்படுத்தும். இதற்குரிய மூலதனச் செலவு ரூபா பதினைந்து கோடியாகும். இதன்மூலம் உற்பத்தி வழமையிலும் பார்க்க மூன்றில் ஒரு பங்கு அதிகமாக இருக்கும். இத்திட்டம் 1979ல் ஆரம்பிக்கப்பட்டு 1980-ம்

ஆண்டு ஒக்டோபர் மாதம் குளை வைக்கப்பட்டது. திணையியல் நிலையவருடிகளையாவும் அறுபது வீத உலர்த்துதல் நிலையில் சாதகமாக இருப்பதோடு இதே நிலையில் இப்பொழுதும் திருப்தியாக இயங்குகின்றது.

நிலக்கரி எரித்தல்:

சீமெந்துக் கூட்டுத்தாபனத்தின் மற்றுமொரு திட்டம் தொழிற்சாலைகளை நிலக்கரி உற்பத்திகள் மூலம் இயங்க வைத்தலாகும். இந்நிலையை கூட்டுத்தாபனம் மிக விரைவில் அடைந்துவிடும். தற்பொழுது கூட்டுத்தாபனத்தின் இரண்டு உலகனும் இலங்கைப் பெற்றோருவியக் கூட்டுத்தாபனத்திடமிருந்து பெறப்படும் உலக எரியெண்ணெய் மூலம் இயக்கப்படுகின்றன. உலக எரி எண்ணெயின் விலையில் அடிக்கடி ஏற்படும் விலை அதிகரிப்பின் காரணத்தினால் சீமெந்தின் விலையும் துரிதமாக அதிகரித்துக் கொண்டே போகின்றது.

நிலக்கரி வெப்பத்தின் மூலம் சீமெந்து உற்பத்தியை மாற்றும்போது நிலக்கரியை உலர வைத்தல், அரைத்தல், அவற்றின் சிறு பொறிகளைத் தரம்பிரித்தல், நிலக்கரித் தூசிகளைச் சேகரித்தல் போன்றவற்றுக்குரிய ஏற்பாடுகளைச் செய்யவேண்டி இருப்பினும் சீமெந்துக் கூட்டுத்தாபனம் இதன்மூலம் வருடாந்தம் ரூபா 9.4 கோடியை மீதப்படுத்துவதோடு மட்டுமல்லாமல் வருடாந்தம் 8.5 கோடியைத் தேறிய வெளிநாட்டு நாணய சம்பாதிப்பாகப் பெறவும் முடியும். மேற்படி திட்டத்தின் முன்னேற்றம் தொடர்பாகத் தற்பொழுது ஆணை உலையின் உருவமைப்புப் படங்கள் அலுவல் துறை ஆலோசகரிடமிருந்து பெறப்பட்டுள்ளன. மேலும் இத்துறையில் அபிவிருத்திகள் ஏற்படவுள்ளன.

சுண்ணச் சூளை

சுண்ணாம்புக் கல்லை எரிப்பதற்காக ஒரு சுண்ணச் சூளை அமைக்கப்பட்டுள்ளது. இதில் சுண்ணக்கல் எரிக்கப்பட்டு நல்ல தரமான சுண்ணாம்பு பெறப்படுகின்றது. இவ்வாறு உற்பத்தி செய்யப்படும் சுண்ணாம்பு வீடு கட்டுபவர்களுக்குச் செங்கட்டி, பூச்சுவேலைகள் செய்வதற்காக வீற்பதற்கும் வேறு பொருட்களின் உற்பத்திக்காகச் சுண்ணாம்பைப் பாவிக்கும் கிழக்கு இலங்கை கடதாசிக் கூட்டுத்தாபனம், பரந்தன் இரசாயனக் கூட்டுத்தாபனம், உருக்குக் கூட்டுத்தாபனம் ஆகியவற்றுக்கு வீற்பதற்கும் மேசன் சீமெந்து உற்பத்தி ஆகிய தேவைகளுக்கும் பயன்படுத்தலாம். மேலும் இச்சூளையை களிமண்ணை எரித்துப் "பொசலோனா" சீமெந்து தயாரிப்பதற்கும் பயன்படுத்தலாம்.

பரந்தன் இரசாயனக் கூட்டுத்தாபனம்

1956-ம் ஆண்டின் அரசு கூட்டுத்தாபன சட்டத்தின் கீழ் உருவாக்கப்பட்ட இந்தத் தாபனம் உப்பு மூலகப் பொருளாகவுள்ள ஒரு இரசாயனக் கைத்தொழிலாகும். இதனது பிரதான உற்பத்தி சோடியம் குளோரைட் உப்பும் குளோரின் வாயுவும். இதர உற்பத்திப் பொருள் ஐதரோ குளோரிக் அமிலம், மேசை உப்பு, இரும்பு குளோரைட், நாக குளோரைட் ஆகியனவாகும். இலங்கையின் தொழிற்சாலைகளுக்கு தேவைப்படும் அநேக மூலகங்களையும் மேற்குறிப்பிட்ட இரசாயன உப்புக்கள் தருவதால் இக் கூட்டுத்தாபனம் முக்கியமானதொன்றாகும்.

1960-ம் ஆண்டு வியாபாரரீதியில் உற்பத்தி தொடங்கப்பட்டு வளர்ச்சி அடைந்து வருகிறது. தற்போது நாட்டுக்குத் தேவையான மூன்றில்

5 வருடகால உற்பத்திப் பெருக்கத்தின் பெறுபேறுகள் தரப்பட்டுள்ளன.

வருடம்	சோடியம் குளோரைட் 50% திரவம் தொன்னில்	குளோரின் வாயு தொன்னில்	ஐதரோ குளோரிக் அமிலம் தொன்னில்
1975	1250.0	575.0	479.0
1976	1546.0	710.0	599.0
1977	1516.0	663.0	550.0
1978	1865.0	1156.0	668.0
1979	1723.0	1274.0	1044.0
ஒக்டோபர்வரை 1980	1382.0	1207.0	826.0

பழைய செலுலோசு தொழில் நுட்பத்தின் படி நடக்கின்ற போதிலும் பல்வேறு கஷ்டங்கள் இருந்தபோதிலும் மேற்குறிப்பிட்ட உற்பத்திச் சாதனையை இக் கூட்டுத் தாபனம் அளித்துள்ளது. அபிவிருத்தியடைந்துவரும் தொழிற்சாலைகளுக்கு கூடிய தேவை ஏற்படும் என்று எதிர்பார்க்கப்பட்டு, உற்பத்தியைப் பெருக்குவதற்காக ஒரு நாளைக்கு 10 தொன் உற்பத்தி செய்யக் கூடிய இன்னுமொரு தொழிற்சாலை ஆரம்பிப்பதோடு தற்போது இயங்கிவரும் தொழில்நுட்ப முறைகளை நவீனமயமாக்கி உற்பத்தியைப் பெருக்கவும் கிட்டமிடப்பட்டுள்ளது.

சென்ற 3 ஆண்டுகளில் நடந்த அபிவிருத்திகள்

1. வளர்ச்சியடைந்துள்ள கடதாசி உற்பத்திச் சாலைகளுக்குத் தேவையான அளவு குளோரின் வாயுவின் உற்பத்தி அதிகரிக்கப்பட்டது.

ஒரு பங்கு சோடியம் குளோரைட்டை இக்கூட்டுத் தாபனம் உற்பத்தி செய்கிறது. சோடியம் குளோரைட்டும், குளோரின் வாயுவும் பிரதான உற்பத்திப் பொருளாக இருப்பதால், குளோரின் வாயுவுக்கு விற்பனைக்குரிய வழி ஏற்படுத்தாமையால் சோடியம் குளோரைட் உற்பத்தியைப் பெருக்க இயலாமல் இருக்கிறது. இத்தடையே கூட்டுத்தாபனம் தனது உற்பத்தியைப் பெருக்க ஓர் முக்கிய தடையாக இருக்கிறது.

கடந்த சில வருடங்களாக தொழிற்சாலைகளில் வளர்ச்சியும் அபிவிருத்தியும் ஏற்பட்ட படியால் அவர்களின் தேவைக்கேற்ப இக் கூட்டுத் தாபனமும் தனது ஒரு நாளைக்கு 5 தொன் வீதமிருந்த உற்பத்தியை 10 தொனாக அதிகரித்துள்ளது. பலவித கஷ்டங்கள் இருந்த போதும் கூட்டுத்தாபனம் தனது உற்பத்தியை சீராக முன்னேற்றம் செய்து வருகிறது.

2. இறக்குமதி செய்யப்பட்ட சல்பூரிக்மிலத்திற்கு பதிலாக பாவிப்பதற்கு ஏற்ற தைதரோ குளோரிக் அமிலத்தின் உற்பத்தியை பெருக்கியதால் ஆண்டொன்றுக்கு 20 இலட்சம் ரூபா பெறுமதியான அந்தியச் செலாவணி சேமிக்கப்பட்டது.

3. சோடியம் குளோரைட் உற்பத்தியினால் ஆண்டொன்றுக்கு 30 இலட்சம் அந்தியச் செலாவணி சேமிக்கப்பட்டது.

4. கூடுதலாக 100 பேர்களுக்கு வேலைவாய்ப்பு அளிக்கப்பட்டது.

5. கூட்டுத்தாபன ஊழியருக்கு 30 இலட்சம் ரூபா செலவில் வீடுகள் அமைக்கப்பட்டன.

6. தொழிற்சாலையை நவீனமயமாக்கும் திட்டம் நடைபெற்று வருகிறது.

கைத்தொழில் அபிவிருத்திச் சபை

இலங்கைக்கைத்தொழில் அபிவிருத்தி சபையின் குறிக்கோள்கள் :

- (அ) இலங்கையில் சிறு கைத்தொழிலை ஊக்கி வித்தலும், அதன் வளர்ச்சிக்கும் அபிவிருத்திக்கும் உதவி அளித்தலும்.
- (ஆ) சிறு கைத்தொழில்களில் முதலீடு செய்பவர்களுக்கு வேண்டிய ஆலோசனைகளையும், வாய்ப்புக்களையும், கடன் உதவி உட்பட மற்றும் சந்தைப்படுத்துதல், நிர்வகித்தல் போன்ற சேவைகளுக்கு ஆலோசனை வழங்குதல்.
- (இ) பிரதானமாகச் சிறு கைத்தொழில்களை ஆரம்பிக்கும் பொழுது அதற்கு அத்தியாவசியமான தொழில் நுட்பங்களை அறிவதற்கு ஆரம்பிக்கும் சிறிய வியாபார ஸ்தாபனங்களிடம் போதிய பணவசதியில்லாமல் இருக்கும் என்பதால் சிறு கைத்தொழிலுக்கு வேண்டிய பரந்த அடிப்படையிலான தொழில் நுட்ப ஆலோசனைகளை வழங்குதல்.
- (ஈ) உள்ளூரில் உற்பத்தியாகும் பொருட்களையும், கழிவுப் பொருட்களையும் நன்கு பயன்படுத்துவதற்கு ஊக்குவித்தல்.
- (உ) நகரப்புறங்களிலும், நாட்டின் பல பாகங்களிலும் பரந்த அடிப்படையில் கைத் தொழில் விருத்திக்காக உதவி செய்தல்.

இந்தக் குறிக்கோள்களை செயற்படுத்தவும், அதன் பலபலனைப் பெறவும் கைத்தொழில் அபிவிருத்தி சபையின் செயற்திட்டங்கள் 10 பிரதான பகுதிகளாகச் செயற்படுகின்றது.

பிராந்திய ரீதியான இதன் செய்முறைத் திட்டங்கள் 24 மாவட்டங்களையும் உள்ளடக்கிய 9 பிராந்தியங்களின் கீழ் கொண்டு வரப்பட்டுள்ளது. கைத்தொழில் அபிவிருத்தி சபையின் பிராந்திய அலுவலகங்கள் இச்சபையின் தலைமை அலுவலகத்தின் 10 செயற்பகுதிகளினதும் சேவைகளையும் இணைக்கும். பிராந்திய அலுவலகங்களில் சேவை செய்யும் தொழில் நுட்பவியலாளர்கள் அப்பகுதியிலுள்ள கைத்தொழில் அதிபர்களுக்கு எழுகின்ற தொழில் நுட்ப பிரச்சனைகளைத் தீர்த்து வைப்பதற்கு உதவி செய்வார்கள். தலைமை அலுவலகத்திலுள்ள அவ்வப்பகுதி, தொழில் நுட்ப ஆலோசனைகளையும் உதவிகளையும் வழங்கும். புதிய கைத்தொழில் திட்டங்களின் அறிக்கை தயாரிப்பதற்கும், அதை ஸ்தாபிப்பதற்கு வேண்டிய அனுமதியைப் பெறுவதற்கும்,

இது சம்பந்தமான ஏனைய செயல்முறைகளை அறிவதற்கும் இது வழிகாட்டியாக அமையும்.

கைத்தொழில் அபிவிருத்திச் சபையின் வட பிராந்திய அலுவலகம் தேசிய வீடமைப்பு செயலகத்தில் அமைந்துள்ளது. இவ்வலுவலகம் யாழ்ப்பாணம், வவுனியா, மன்னார், முல்லைத்தீவு மாவட்டத்தை உள்ளடக்கும்.

1977 — 1979-ம் ஆண்டுகளின் செயற்பாடுகள் :

- (அ) இம்மாவட்டத்தில் 66 புதிய கைத்தொழில்களுக்கு விஞ்ஞானக் கைத்தொழில் அமைச்சில் அனுமதி பெற்றமை.
- (ஆ) இம்மாவட்டத்தில் 93 கைத்தொழில் பிரிவுகளுக்குப் புதிய கைத்தொழில் நிலையங்கள் ஸ்தாபிப்பதற்கும் அதற்கு வேண்டிய இயந்திர சாதனங்களைப் பெறுவதற்கும், கட்டிடங்கள் அமைப்பதற்கும் மூலப் பொருட்கள் போன்றவை வழங்குவதற்கும் எல்லாம் மொத்தமாக ரூபா 12,693,900/- க்கு சிறுவகையிலான கைத்தொழில்களுக்கான விசேஷ கடன் உதவித் திட்டத்தின் கீழ் [IDB / PB / BDC] சிபார்சு செய்யப்பட்டுள்ளது.
- (இ) இம்மாவட்டத்தில் ஏற்கனவே 168 கைத் தொழில் நிறுவனங்களுக்காகப் பின்வரும் உதவிகள் வழங்கப்பட்டுள்ளது.
 - (i) கைத்தொழில் நிறுவனங்களை ஸ்தாபிப்பதற்கு.
 - (ii) புதிய கைத்தொழில்களை நிறுவுவதற்காகக் கைத்தொழில் விஞ்ஞான அமைச்சின் அனுமதி பெறுவதற்கு உதவி செய்தமை.
 - (iii) கடன் வசதி பெறுவதற்கு உதவி செய்தமை.
 - (iv) தொழில் நுட்ப ஆலோசனைகளை வழங்கல்.
 - (v) நிர்வாக ஆலோசனைகளை வழங்கல்.

உயிர்வாயு நிலையங்களை நிறுவுதல் :

யாழ்ப்பாணம், மாவட்டத்தில் உயிர்வாயு நிலையங்கள் அமைப்பதற்கான உதவிகளும், ஆலோசனைகளும் வழங்கப்பட்டது.

- (1) யாழ்ப்பாணம், மாவட்டத்தில் ஸ்தாபிக்கப்பட்டதும், தற்பொழுது இயங்கும் உயிர் வாய்வு நிலையங்கள்.

— தொகை 04

(2) தற்பொழுது கட்டப்பட்டுக் கொண்டிருக்கும் உயிர்வாயு நிலையங்கள் —தொகை 02

கைத்தொழிற் பேட்டை அச்சவேலி :

ஏற்கனவே கட்டப்பட்ட 36 தொழிற்சாலை நிலையங்கள் இத்தொழில் பேட்டையில் தற்பொழுது இருக்கின்றது. எல்லா நிலையங்களும் கொடுக்கப்பட்டு விட்டன. [1977—79 காலப் பகுதியில் 12 தொழில் நிலையங்கள் கையளிக்கப்பட்டுவிட்டது.] இத்துடன் கிட்டத்தட்ட 35 ஏக்கர் விஸ்தீரணமுள்ள வெற்று நிலப்பரப்பு இத்தொழிற்பேட்டைப் பகுதியில் இருக்கின்றது. இத்திட்டம் இக்காணியைப் படிப்படியாக விருத்தி செய்து இங்கு கைத்தொழில் நிலையங்களை அமைப்பதற்கு அனுமதி பெறுபவர்களுக்குத் தங்கள் செலவில் தங்களுடைய தேவைப்படி கட்டிடம் அமைப்பதற்கு அரை ஏக்கர்படி வழங்குவதற்கு ஆலோசிக்கப்பட்டுள்ளது.

இங்கு அத்தியாவசிய தேவையான மின்சக்தி, தண்ணீர் விநியோகம், கழிவுப் பொருட்கள் அகற்றுதல் போன்றவற்றுக்குத் தேவையான ஆரம்ப மூலதனத்தைக் கைத்தொழில் அபிவிருத்தி சபை கொடுத்துதவும். காணியும் ஏற்றும் சேவைகளும் அபிவிருத்தி செய்யப்பட்ட காணிகள் என்று குத்தகைக்குக் கொடுக்கப்படும். தெரிவு செய்யப்பட்ட கைத்தொழில் அதிபர்களுக்கு இக்காணிகள் நீண்டகாலக் குத்தகைக்கு வழங்கப்படும்.

கைத்தொழில் கண்காட்சி :

கைத்தொழில் அபிவிருத்திசபை, வட்டுக்கோட்டை யாழ். கல்லூரியின் அனுசரணையுடன்கூட கிளப்பினரால் வட்டுக்கோட்டையில் 1980-ம் ஆண்டு பங்குனி மாதம் 3-ம் திகதி முதல் 8-ந் திகதி வரை ஒரு கைத்தொழில் கண்காட்சியும், கருத்தரங்கும் நடத்தப்பட்டது.

பொதுச் சேவைகள் நிலையம், பாழம்பணம்

உலக வங்கியின் உதவித்திட்டத்தின் கீழ் யாழ். மாவட்ட கைத்தொழில் அதிபர்களின் தேவைகளைப் பூர்த்தி செய்யும் பொருட்டு ஒரு பொதுச் சேவை நிலையத்தை அமைப்பதற்கு உத்தேசிக்கப்பட்டுள்ளது.

கைத்தொழில் அபிவிருத்தி சபையின் வெளியீடுகள் :

“காமாந்தா” என்ற ஒரே ஒரு வெளியீடு தான் கைத்தொழில் சம்பந்தமாகத் தற்பொழுது ஆங்கிலத்திலும், சிங்களத்திலும் கைத்தொழில்

அபிவிருத்தி சபையினரால் வெளியிடப்படுகிறது. இதைத் தமிழிலும் வெளியீடு செய்வதற்கு உத்தேசிக்கப்பட்டுள்ளது. இவ்விதழில் தமிழ்ப் பிரதிகள் 600 வரை யாழ். மாவட்டத்தில் விற்க உத்தேசிக்கப்பட்டுள்ளது.

திட்ட அறிக்கைகள் : அநேக கைத்தொழில் சார்ந்த பரீட்சார்த்த திட்டங்களின் அறிக்கைகள் கைத்தொழில் அபிவிருத்தி சபையின் தலைமை அலுவலகத்தால் தயாரிக்கப்பட்டு வெளியிடப்படுகிறது.

குசினி அடுப்புத்தட்டும் எண்ணெய்ச் சேமிப்பு அடுப்புத் தட்டும்

குசினி அடுப்பு உலைகளின் பாவனையை அறிமுகப்படுத்துவதற்கு நடவடிக்கைகள் மேற்கொள்ளப்பட்டுள்ளன. கைத்தொழில் அபிவிருத்திச் சபை இதனை அறிமுகப்படுத்தியது, எண்ணெய்ச் செலவைச் பேமிப்பதற்கேயாகும்.

புதிய நிலையங்களின் வளர்ச்சி — 1980

வருடத்துக்கான குறிக்கோள் — 48 நிலையங்கள் 1980-ம் ஆண்டு ஐப்பசி முடியும் } 27 நிலையங்கள் வரை கிடைத்த முன்னேற்றம்.

பல தரப்பட்ட உதவிகள் } கைத்தொழில் விஞ்ஞான அமைச்சின் அனுமதிக்காகச் சிபார்சு செய்யப்பட்டது. நடைமுறைப் படுத்துவதற்கான அறிக்கை தயாரித்தல் தொழில் நுட்ப உதவிகளும் ஆலோசனைகளும் எங்கள் உதவியால் 5 தொழில் நிலையங்கள் வியாபாரத்துக்காகக் கொப்பிகள், அலுமினியப் பாத்திரங்கள், சவர்க்காரம், பெண்களின் அணிகலன்கள் போன்றவை உற்பத்தி செய்யத் தொடங்கி விட்டனர்.

ஏற்கனவே ஸ்தாபிக்கப்பட்ட கைத்தொழில்களின் அபிவிருத்திகள் :

வருடத்துக்கான குறிக்கோள் — 48 நிலையங்கள் வேலை ஆரம்பிக்கப்பட்டு செயல்படுபவை — 20 நிலையங்கள்

புதிய கைத்தொழில் நிலையங்கள் அமைப்பதற்குக் கைத்தொழில் விஞ்ஞான அமைச்சுக்கு அனுமதிக்குச் சிபார்சு செய்யப்பட்டவை.

சிபார்சுக்குக் கிடைத்த விண்ணப்பங்கள் — 11

சிபார்சு செய்யப்பட்டவை — 11

அனுமதி வழங்கப்பட்டவை — 02

போக்குவரத்து

வடபிராந்திய போக்குவரத்துச் சபை யாழ்ப்பாணம்

நிர்வாகம் பன்முகப் படுத்தல்

இலங்கை போக்குவரத்துச்சபை தனது நிர்வாகத்தை 1978-ம் ஆண்டு 9 பிராந்தியங்களின் கீழ் பன்முகப்படுத்தியதன் விளைவாக, வட பிராந்திய போக்குவரத்துச் சபை அமைக்கப்பட்டது. இவ்வமைப்புப் பலவருடங்களாகப் போக்குவரத்தில் பின்தங்கிய நிலையில் இருந்த வடபிரதேசத் திற்கு ஒரு வரப்பிரசாதமாக அமைந்தது. பன்முகப்படுத்துவதற்கு முன் ஏற்பட்ட பல பிரச்சனைகளைப் பன்முகப்படுத்தப்பட்டபின் சமாளிக்கக் கூடியதாகவும் உள்ளூர் போக்குவரத்துச் சேவையைத் துரிதமான முறையில் நிர்வகிக்கக் கூடியதாகவும் இருந்தது. நிர்வாகத்தைப் பன்முகப்படுத்தியதின் மூலம் தங்கள் சேவையைத் தாங்களே செய்ய வேண்டும் என்ற முக்கிய கடமையுணர்ச்சி, ஊக்கம், அதில் பங்கு வகித்தல் முதலிய செயல்பாடுகள் என்பன தொழிலாளர்கள், நிர்வாகிகள் மத்தியில் ஒரு விழிப்புணர்ச்சி

குறிப்பிட்ட கால எல்லைக்குள் வடபிராந்திய இலங்கை போக்குவரத்துச்சபை பல முக்கிய துறைகளில் பிரதானமாக ஓடிய கிலோமீற்றர் தூரம், எடுத்துச் சென்ற பிரயாணிகள் தொகை போன்றவற்றில் சாதனைகளை ஏற்படுத்தியுள்ளது. இதன் பெறுபேறுகள் கீழே தரப்பட்டுள்ளன. இக்கணிப்பு இதன் சாதனைகளை நன்கு விளக்கும்.

செயற்பாட்டுப் பெறுபேறுகள்

	76/77	77/78	78/79	79/80
1. சேவையில் விடப்பட்ட பஸ்கள்	218	213	237	249.
2. ஓடிய தூரம் கிலோமீற்றரில் (இலட்சத்தில்)	216	214	254	268.5
3. பிரயாணிகள் தொகை (இலட்சத்தில்)	603	619	611	753.9
4. வருமானம் (இலட்சத்தில்)	387	402	518	644.3
5. ஆரம்பிக்கப்பட்ட புதிய சேவைகளும் நீடிப்புகளும்.	06	03	17	11.

சியை ஏற்படுத்தியதன் விளைவாக அது செயற்படுத்தப்பட்டு இரண்டு வருட குறுகிய கால எல்லைக்குள் ஒரு குறிப்பிட்ட முன்னேற்றத்தை அடைந்துள்ளது.

வாகனங்களின் நிலை.

பலவருடங்களாக இப்பிரதேசத்துக்கு பஸ்கள் ஒதுக்கும்போது மிகவும் அலட்சியமாகவே ஒதுக்கப்பட்டது. 1977-ம் ஆண்டு ஆட்சிக்கு வந்த இந்த அரசாங்கத்தின் பின்தான் இப்பிரதேசத்துக்குள் புதிய பஸ்கள் வர ஆரம்பித்தன. மொத்தமாக 102 புதிய பஸ்களும், 58 திருத்தியமைக்கப்பட்ட பஸ்களும் இப்பிராந்தியத்துக்குக் கொடுக்கப்பட்டன. இப்பகுதிக்கு 1979-ம் ஆண்டு கார்த்திகை மாதம் ஒரே முறையில் அனுப்பப்பட்ட 25 பஸ்வண்டிகள் இப்பிராந்தியத்தில் அரசாங்கம் கொண்டுள்ள அக்கறையின் ஒப்பற்ற நிகழ்ச்சியாக அமைந்தது. இவ்வருடம் ஆனிமாதம் முடியும்வரை மேலும் 26 பஸ்வண்டிகள் இப்பிராந்தியத்துக்கு அனுப்பப்பட்டன. இரண்டாவது முறை வழங்கப்பட்ட பஸ்வண்டிகள் கௌரவ போக்குவரத்து அமைச்சரினால்கையளிக்கப்பட்டதாகும். ஒரு பிராந்தியத்திலுள்ள மொத்த பஸ் வண்டிகளில் மூன்றில் ஒரு பங்கு புதிய பஸ்வண்டிகள் அப்பிராந்தியத்துக்கு அனுப்பப்பட்டது இதுவே முதல் தடவையாகும்.

3. புதிய சேவைகளும் பழைய சேவைகளின் நீடிப்புகளும்.

சென்ற மூன்றுவருட கால எல்லைக்குள் 13 புதிய சேவைகளும், 13 பஸ்சேவை நீடிப்புகளும் ஆரம்பிக்கப்பட்டன. இச்சேவைகள் போக்குவரத்து நெருக்கடிகளைக் குறைப்பதற்குப் பெருமளவு பலனளித்துள்ளன.

இலங்கை போக்குவரத்துச்சபை பன்முகப்படுத்தப்பட்டபின் வடபிராந்திய மக்களுக்கு நற்சேவைகளை வழங்கியதோடு மட்டுமல்லாமல் அது செயல்பட்ட ஒவ்வொரு வருடமும் தனது வருமானத்தையும் போதியளவு கூட்டியிருப்பதை அவதானிக்கக் கூடியதாக இருக்கின்றது. 1978-ம் ஆண்டில் இதன் இலாபம் ரூபா 24 லட்சம் ஆகும். 1979-ம் ஆண்டு ஆறுமாத முடிவின் இலாபம் 29 லட்சம் ஆகும். 1979-ம் ஆண்டு பிற்பகுதியில் எரிபொருளின் என்றுமில்லாதவிளையேற்றத்தினால் ஏற்பட்ட நஷ்டத்தை ஈடுசெய்யக்கூடியதாக இருந்தது.

1980-ம் ஆண்டு பங்குனிமாதம் அறிமுகப்படுத்தப்பட்ட புதிய பஸ்கட்டண உயர்வின் காரணமாக இப்பிராந்தியம் 10 லட்சம் ரூபாவை மாதம், மாதம் இலாபமாகப் பெற்றக்கூடியதாக

இருந்தது. ஆனால் 1980-ம் ஆண்டு யூன் மாதம் 50 வீத எரிபொருள் விலையேற்றத்தினால் இது சாத்தியமில்லாது போயிற்று. தனியார் வாகனங்கள் போக்குவரத்தில் ஈடுபட்டமையும் வருமானம் குறைந்ததற்கு ஒரு காரணமாகும்.

5. பொறியியல்

வடபிராந்தியப் போக்குவரத்துச் சபையின் பொறியியல் பகுதி நாம் எடுத்துக்கொண்டகால எல்லைக்குள் அன்றாடம் தேவைக்கு வேண்டி வாகனங்களை ஒழுங்கு செய்ததோடு நில்லாது அடிக்கடி பாதையோரங்களில் பழுதடைந்த நிலையில் வண்டிகள் நிறுத்தப்படாது பார்த்துக் கொண்டது. பஸ்களின் பராமரிப்புக் கண்டிப்பான கண்காணிப்பின் கீழ் முன்னேற்றமடைந்தது.

இதில் சம்பந்தப்பட்ட உத்தியோகத்தர்களுக்கு முக்கியமாக மேற்பார்வையாளர்களுக்கு தொழில் நுட்பத்திலும், கண்காணிப்புத் தகைமைகளிலும் பயிற்சி அளிக்கப்பட்டது. இதன் பலபலன்கள் பின்வரும் அறிக்கையிலிருந்து காணக்கூடியதாக இருக்கும்.

	1978/79	1979/80
சேவையில் விடப்பட்ட தரமுள்ள பஸ்கள்	237	249
தகுந்த பராமரிப்பு அல்லாத காரணத்தால் பழுதுபட்ட பஸ்களின் வீதம்	10	9.1
பழுதுகாரணமாக ஓடாதுவிட்ட ஒரு பஸ்ஸுக்கு கிலோமீற்றர்	1356	1612
சேவையில் விடப்பட்ட பஸ்கள் வீதம்	79.3	87.0
சேவையில் விடப்பட்ட பஸ்கள் வீதம்	74.0	84.1

6. தொழிலாளர் உறவுகள்

டிப்போ பொறுப்பாளர்கள் அவ்வவ் டிப்போ மட்டத்திலுள்ள தொழிலாளர்களை ஒரு கிழமைக்கு ஒருதரம் சந்திக்க வேண்டும் என்ற கொள்கையைத் தலைவர் ஆரம்பித்து வைத்தார். அநாவசிய செலவீனங்களைக் கட்டுப்படுத்துவதற்கும் சேவையை நன்முறையில் நடத்துவதற்கும் தொழிலாளர்களின் ஆலோசனைகளைப் பெறுவதற்கும் இச்சந்திப்புகள் நடத்தப்பட்டன. இத்துடன் தொழிலாளர் மத்தியில் நல்லெண்ணத்தையும் சுமுகமான உறவுகளையும் ஏற்படுத்தும் பொருட்டு டிப்போமட்டத்திலும், மாவட்ட மட்டத்திலும், பிராந்திய மட்டத்திலும் தொழிற்சங்கப் பிரதிநிதிகளை அழைத்துத் தொழிற்சங்கக் கூட்டங்களும் ஒழுங்காக நடாத்தப்பட்டன. உற்பத்தியைப் பெருக்குவதற்கு நிர்வாகத்தில்

தொழிலாளர்களும் பங்குபற்றுவதற்கு வசதி அளிக்க வேண்டும் என்ற அரசாங்கக் கொள்கைக் கிணங்கத் தொழிலாளர் சபைகள் 1979-ம் ஆண்டு நிறைவேற்றப்பட்ட தொழிலாளர் சபைகள் சட்டம் இல: 32க்குக் கீழ் வடபிராந்திய போக்குவரத்துச்சபைபிரதேசப்பகுதிகளில் அமைக்கப்பட்டது. 61 அங்கத்தவர்களைக் கொண்ட ஒன்பது தொழிலாளர் சபைகள் இப்பகுதியிலிருக்கின்றன.

பயிற்சியும் புத்தாக்கம் பயிற்சியும்.

தொழிலாளர்களின் அறிவு, வேலைத்திறன், ஒரு வேலையைச் செய்துமுடிக்கும் வல்லமை, போன்றவற்றை அவர்களிடம் வளர்ப்பதற்கு அவர்களது அன்றாடம் செய்முறைக் கடமைகளில் பயிற்சி அளிப்பது அவசியமாகும். தற்போதைய இலங்கைப் போக்குவரத்துச் சபையின் தலை

ரின் அறிவித்தல்படி சாதாரணமாகப் பொது சனங்களுடன் தங்கள் கடமை நிமித்தம் தொடர்புகொள்ளும் சாரதிகள், நடத்துனர்கள்போன்ற தொழிலாளர்களுக்குப் புத்தூக்கப் பயிற்சிவகுப்புகளும் அவர்களை மாதத்துக்கு ஒருமுறைகடைசி ஞாயிற்றுக்கிழமைகளில் சந்தித்துக் கலந்துரையாடல்களும் நடைபெற்றன. இவ் புத்தூக்கப் பயிற்சியும் கலந்துரையாடலும் வட, தென் பிராந்திய சபைகளில் ஒரே நேரத்தில் நடைபெறவேண்டுமென்று பணிக்கப்பட்டது. டிப் போப் பரிசோதனையாளர்களுக்கும், போக்குவரத்துப் பரிசோதனையாளர்களுக்கும் அவர்களின் நாளாந்த கடமைகளை உணர்த்தும் நோக்கமாக பயிற்சிவகுப்புகள் நடாத்தப் பெற்றன. மேற்கு ஆசிய நாடுகளுக்கு வேலைதேடி அனேக அனுபவம் வாய்ந்த சாரதிகள் போனதனால் இங்கு அனுபவம் வாய்ந்த சாரதிகளுக்குத் தட்டுப்பாடு ஏற்பட்டது. இத்தட்டுப்பாட்டை நீக்கும்பொருட்டும், நாட்டுக்குத் தேவையான சாரதிகளைப் பயிற்றுவிக்கும் பொருட்டும் சாரதிகளுக்கான பயிற்சி வகுப்புகள் ஆரம்பிக்கப்பட்டன. இப் பயிற்சித் திட்டத்தின் கீழ் பயிற்றப்பட்ட முதல் பயிற்சியாளர்கள் ஏற்கனவே தங்கள் பயிற்சியை முடித்துக் கொண்டுள்ளார்கள். இப்பயிற்சித் திட்டத்தின் கீழ் பயிற்சி பெறுவதற்கு அனேக விண்ணப்பங்கள் கிடைக்கப் பெற்றன. அவர்களின் பெயர்ப் பட்டியல் தயாரிக்கப்பட்டுப் பயிற்சித்திட்டத்தில் சேர்ப்பிப்பதற்காக வைக்கப் பட்டுள்ளது.

தொழில் வசதிகள்

இப்பிராந்தியச் சபையில் 2638 தொழிலாளர்கள் இருக்கின்றார்கள். அரசாங்க கொள்கைக் கிணங்க தொழில் வங்கி மூலம் தொழில் நுட்ப னர்கள் சேவைக்குச் சேர்த்துக் கொள்ளப் பட்டார்கள். இலங்கை போக்குவரத்துச் சபை நிர்வாகம், பிராந்திய ரீதியில் பன்முகப்படுத்தப்படுவதற்கு முன் பயிற்சி அளிக்கப்பட்ட நடத்துனர்கள் பலர் அவர்களின் தகுதிகேற்பக் காலியான இடங்களில் சேர்த்துக் கொள்ளப் பட்டார்கள்.

கொழும்புப் பிரதேசத்தில் வேலை செய்த அனேக சாரதிகளுக்கு இப்பிராந்தியத்தில் காலியான ஸ்தானங்களுக்கு இடம் கொடுக்கப்பட்டது.

7. அபிவிருத்தி

வளர்ந்து கொண்டிருக்கும் தேவைகளைப் பூர்த்தி செய்யும் நிமித்தம் சபையின் அடிப்படை அமைப்பை விரிவடையச் செய்வதற்குப் பலதிட்டவட்டமான நடவடிக்கைகள் எடுக்கப்பட்டுள்ளன. மன்னாரில் புதிய டிப்போவுக்கான கட்டிட வேலைகள் நடந்து கொண்டு இருக்கின்றன. இதனை அமைப்பதற்கு 60 இலட்சம் ரூபா செலவாகும் எனக் கணக்கிடப்பட்டுள்ளது. 60லட்சம் ரூபா செலவில் கிளிநொச்சியில் 50 பஸ்கள் தரிப்பதற்குரிய டிப்போக் கட்டிட வேலைகளுக்கான கேள்விப்பத்திரங்கள் கோரப்பட்டுள்ளன. வேலணையிலும், கிரிமலையிலும் டிப்போக்கள் அமைப்பதற்கு வேண்டிய காணியைச் சலீகரிப்பதற்கு நடவடிக்கை எடுக்கப்பட்டுள்ளது. மல்ஹாத்தில் ஸ்தாபிக்க இருக்கும் பஸ் அமைப்பு நிலையத்தின் வேலைகள் திருப்திகரமாக நடைபெறுகின்றது. வடமாகாணத்தில் பஸ்வண்டிகளை முழுத்தேர்வாய்வு செய்தல் என்ற திட்டம் இவ்விடத்து மக்களுக்கு ஒரு கனவாக இருந்த காலம் போய் இது நனவாகும் காலம் வந்து கொண்டிருக்கின்றது. யாழ்ப்பாணம், கிளிநொச்சி, வவுனியா, முல்லைத்தீவுப் பகுதிகளில் பிரயாணிகளுக்காக இருந்த வசதிகள் மேலும் அபிவிருத்தி செய்யப்பட்டுள்ளது. யாழ்ப்பாணத்தைப் பொறுத்த வரையில் 30 லட்சம் ரூபா செலவில் ஒரு மத்திய பஸ்நிலையத்தை அமைப்பதற்கான திட்டம் ஆலோசிக்கப்பட்டுள்ளது. கிளிநொச்சியிலும், மன்னாரிலும் புதிய பஸ்தரிப்பு நிலையங்கள் வெகு விரைவில் கட்டப்படும் என்று எதிர்பார்க்கப் படுகின்றது. மன்னாரைப் பொறுத்த வரையில் இவ் வருடத்தில் ஒரு நவீன பஸ்தரிப்பு நிலையம் கட்டுவதற்கான வேலை ஆரம்பிக்கப்படும் என எதிர்பார்க்கப்படுகின்றது. முல்லைத்தீவில் ஒரு பஸ்நிலையம் கட்டுவதற்கான திட்டம் ஒன்றும் ஆயத் தமாக இருக்கின்றது.

மின்சக்தி

இலங்கை மின்சார சபை

கடந்த 2½ வருட காலத்தில் இலங்கை மின்சார சபையினால் செய்யப்பட்ட அபிவிருத்தி வேலைகள் கிராமங்களுக்கு மின்வழங்கும் திட்டத்தின் கீழ் நடைபெற்றன. இத்திட்டங்களுக்கான பணம் பன்முகப் படுத்தப்பட்ட வரவு செலவுத் திட்டத்தின் கீழும், ஆசிய அபிவிருத்தி வங்கித் திட்டத்தின் கீழும் பெறப்பட்டது.

கடந்த 2½ வருட காலத்தில் பன்முகப்படுத்தப்பட்ட வரவு செலவுத் திட்டத்தின் கீழ் பூரணப்படுத்தப் பட்ட கிராமிய மின்சார அபிவிருத்தித் திட்டங்கள்:

தேர்தல் தொகுதி	செலவு
ஊர்காவற்றுறை	1,776,905
மானிப்பாய்	,309,158
உடுப்பிட்டி	,948,355
நல்லூர்	67,191
காங்கேசந்துறை	1,346,546
வட்டுக்கோட்டை	194,239
கோப்பாய்	509,674
சாவகச்சேரி	859,460
பருத்தித்துறை	637,836
கிளிநொச்சி	1,447,633

பன்முகப்படுத்தப்பட்ட வரவு செலவுத் திட்டத்தின் கீழும், ஆசிய அபிவிருத்தித் திட்டத்தின் கீழும் ஆரம்பிக்கப்பட்டுள்ள கிராமிய மின்சார அபிவிருத்தித் திட்டங்கள்.

இவை 1980-ம் ஆண்டிற்கு முன்னர் செய்து முடிப்பதற்காகத் திட்டமிடப்பட்டுள்ளன. இவ்வேலைகள் தற்பொழுது நடைபெற்றுக்கொண்டிருக்கின்றன.

.அ பன்முகப்படுத்தப்பட்ட வரவு செலவுத் திட்டத்தின் கீழ்

காங்கேசந்துறை	198,470
உடுப்பிட்டி	897,525
பருத்தித்துறை	1,482,600
கிளிநொச்சி	2,030,700
சாவகச்சேரி	—
மானிப்பாய்	—
வட்டுக்கோட்டை	226,000
ஊர்காவற்றுறை	198,923
நல்லூர்	147,181

மாவட்டத்துக்கான முன்னுரிமை:

கிளிநொச்சி	300,000
கோப்பாய்	883,000

ஆ. ஆகிய அபிவிருத்தித் திட்டத்தின் கீழ் (1981இல் ஆரம்பிக்கப்பட்டு 1983க்கு முன் பூரணப் படுத்தத் திட்டமிடப்பட்டது.)

சாவகச்சேரி
காங்கேசந்துறை
ஊர்காவற்றுறை
கிளிநொச்சி
கோப்பாய்
மானிப்பாய்
பருத்தித்துறை

பன்முகப்படுத்தப்பட்ட வரவு செலவுத் திட்டத்தின் கீழ் நடைமுறைப்படுத்தப்பட்ட மற்றும் வேலைகள், யாழ் கச்சேரியில் சாதாரண விளக்குகளுக்குப் பதிலாகப் புளோறெசன்ட் விளக்குகள் மாற்றுவதற்காக	7,000
யாழ் பெரியாஸ்பத்திரியில் தன்னியங்கு மின்சாரத் தொலைபேசி அமைப்பதற்கான ஒதுக்கீடு	20,236
தன்னியங்கு தொலைபேசி பரிவர்த்தனைக்கான இரண்டு குளிருட்டும் சாதனங்களைப் பெரியாஸ்பத்திரியில் பொருத்துவதற்காக	44,850
கோண்டாவில் கி.மி.திட்டத்தின் கீழ் 25 வீதி விளக்குகள் பொருத்துவதற்கு	11,197
உட்பகுதி வயறிங்வேலை திருநெல்வேலி பால் சேகரிப்பு நிலையத்திற்கு	17,740
திருநெல்வேலி நீர்வழங்கு திட்டம், பால் சேகரிப்பு நிலையம் ஆகியவற்றுக்கு மின்சாரம் வழங்குவதற்கு ஒதுக்கீடு	22,100
அச்சவேலியில் முட்டைகளைக் குஞ்சு பொரிக்கவைக்கும் நிலையத் தற்காலிக மின்னணைப் பிற்காக	10,530
அச்சவேலியில் முட்டைகளைக் குஞ்சுபொரிக்க வைக்கும் நிலைய உட்பகுதி வயறிங் செய் வதற்கு (கொடுப்பனவை எதிர்பார்த்து வேலை நடைபெறுகிறது)	9,950

உணவு கூட்டுறவு

யாழ் மாவட்டத்துக்கு வந்துள்ள உணவுக் கப்பல்கள்

1. அரிசி விநியோகத்தைப் பொறுத்தமட்டில் யாழ் மாவட்டம் ஒரு பற்றுக்குறை உள்ள பிரதேசம் என்றே கூறலாம். இதனால் உணவுக் கப்பல்கள் காங்கேசன்துறை, யாழ்ப்பாணம் ஆகிய துறைமுகங்களுக்கு அரசாங்கத்தினால் அனுப்பப்படுகின்றன.
2. இத்துறைமுகங்கள் காலத்துக்குக் காலம் மட்டுமே செயற்படுகின்றன. காங்கேசன்துறைத் துறைமுகம் மார்ச் முதல் ஒக்ரோபர் வரையும், யாழ்ப்பாணத்துறைமுகம் நவம்பர் முதல் பெப்ரவரி வரையும் செயல்படுகின்றன. இந்த இருதுறைமுகங்களிலும் காங்கேசன்துறைத் துறைமுகம் ஆழமானது அதனால் எந்த ஒரு கப்பலையும் நங்கூரம் இடும் வசதி அங்கு உண்டு.
3. ஏப்பிரல் 1977ல் எஸ்.எஸ். கொர்விகிளியா என்னும் கப்பல் 260,293 மூடை(14,089) தொன் மாவுடன் இங்கு வந்தது. இக்கப்பலிலிருந்து சரக்கு இறக்கியதனால் நாளுக்கு

2,000 அமெரிக்க டொலர் என்ற வீதத்தில் ஒன்பது நாட்களுக்கு மேலாக வருமானமாகக் கிடைத்தது.

4. இறக்குமதியின்போது ஊதியமாகக் கிடைக்கும் பணம் வருவாய் எனினும், இதனைப் பெறுவதற்கு வேலையாட்களின் உடல் வலிமையவசியமாகிறது. கடற்கரையிலிருந்து இரண்டு மூன்று மைல்களுக்கு அப்பால் நங்கூரம் இட்டிருக்கும் சரக்குக் கப்பலிலிருந்து அரிசி, மா, மூடைகள் தாங்கியின் மூலம் கரை சேர்க்கப்படும்.
5. தாங்கிகளும் கரையோரத்திலிருந்து 25 யார் தொலைவில் நிறுத்தப்படுவதால் வேலையாட்கள் இடுப்புவரை ஆழமுள்ள நீரினுள் சென்று மூடைகளைத் தலையில் கமந்து கொணர்ந்து லொறிகளில் ஏற்றுவர்.
6. பழங்கால முறைப்படி நாளொன்றுக்கு 1000 தொன் எடையுள்ள பொருட்களை இறக்குவதற்கு முடியும். இவை காலத்துக்குக் காலம் செயற்படும்.
7. இவை காலத்துக்குக் காலம் செயற்படும் துறைமுகங்களாதலால் இதில் நடைபெறும் வேலைகள் கடலின் நிலையையும், காலநிலையையும் பொறுத்தே கையாளப்படும்.
8. 1977, 1978, 1979, 1980 ஆகிய ஆண்டுகளில் முறையே 14, 11, 08, 13 கப்பல்கள் இங்கு திசை திருப்பப்பட்டிருக்கின்றன. இத்துறைமுகங்கள் வருடா வருடம் பல கோடி ரூபா வீதம் இறக்குமதியின் பெயரால் கணிசமான அளவு பணம் சம்பாதித்துள்ளன.
6. சீமேந்துக் கூட்டுத்தாபனத்துக்கும், இலங்கைத் தேசிய உப்புக் கூட்டுத்தாபனத்துக்கும் மேலாக உணவு ஆணையாளர் மட்டுமே இத்துறைமுகங்களை அதிகமாகப் பாவித்துப் பயனடைந்துள்ளார்.

1977, 1978, 1979, 1980-ம் ஆண்டுகளில் காங்கேசன்துறை, யாழ்ப்பாணம் ஆகிய துறைமுகங்களுக்கு வந்து சேர்ந்த உணவுக் கப்பல்களின் விவரங்கள் :

வருடம்	உணவுக்கப்பல்களின் பெயர்	வந்துசேர்ந்த திகதி	பொருட்கள்	மூடைகள்	நிறை
1977	1. எம்.வி. குளோறியா-சீ	10-02-1977	மா	88,148	6000 மெ.தொ
	2 எம்.வி. ரொங்குன்	21-02-1977	அரிசி	67,399	4807 மெ.தொ
	3. எம்.வி. சைமல்ட் - 1	15-03-1977	மா	70,547	4800 மெ.தொ
	4. எம்.வி. கொன்பிடென்ஸ்	06-04-1977	அரிசி	57,000	5700 மெ.தொ
	5. எம்.வி. கொர்விகிளியா	22-04-1977	மா	260,293	14089 மெ.தொ
	6. எம்.வி. கம்போமா	26-05-1977	அரிசி	43,800	3129 மெ.தொ
	7. எம்.வி. ஈஸ்ரன் ஏபிள்	11-06-1977	அரிசி	60,000	6000 மெ.தொ

	8. எம்.வி. இட்ரு	22-06-1977	மா	140,181	8856 மெ.தொ
	9. எம்.வி. ஈஸ்ரேண்பீஸ்	06-07-1977	மா	128,540	2915 மெ.தொ
	10. எம்.வி. ரொங் ரெக்	30-07-1977	அரிசி	116,614	10827 மெ.தொ
	11. எஸ்.எஸ். எக்ஸ்போட்டுகொ மர்ஸ்	25-09-1977	மா	62,989	3987 மெ.தொ
	12. எஸ்.எஸ். பேக்-ஈ-கராச்சி	12-12-1977	அரிசி	66,138	6135 மெ.தொ
	13. எம்.வி. ஈஸ்ரேண்புரெகி றெஸ்	31-12-1977	மா	154,331	3500 மெ.தொ
1978	1. எம்.வி. கொட்டாபெனர்	08-02-1978	மா	51,910	3531 மெ.தொ
	2. எம்.வி. கொட்டாசெலமாட்	17-03-1978	மா	73,948	5031 மெ.தொ
	3. எம்.வி. சொபியா	30-03-1978	மா	161,323	11802 மெ.தொ
	4. எம்.வி. கே.பிடலிட்டி	12-04-1978	மா	210,553	10497 மெ.தொ
	5. எம்.வி. லேடியா	30-04-1978	அரிசி	66,255	4756 மெ.தொ
	6. எம்.வி. ஈஸ்ரேண்புரெகி றஸ்	23-05-1978	மா	48,332	2850 மெ.தொ
	7. எம்.வி. சீ சுகிள்	03-07-1978	மா	174,832	8703 மெ.தொ
	8. எம்.வி. ஈஸ்ரேன்றைஸ்	23-06-1978	மா	58,789	4000 மெ.தொ
	9. எம்.வி. கொட்டாமெஸ்டி	24-07-1978	மா	39,810	2700 மெ.தொ
	10. எம்.வி. கொட்டாறுகியாப்	13-08-1978	மா	103,443	7046 மெ.தொ
	11. எம்.வி. மெறந்தி	13-09-1978	அரிசி	74,740	5432 மெ.தொ
1979	1. எம்.வி. முன்ஸ்ரர்லண்டர்ஸ்	17-03-1979	மா	123,200	8382 மெ.தொ
	2. எம்.வி. ஈஸ்ரோண்புரெஸ்பர்	19-04-1979	மா	44,092	3000 ,, ,
	3. எம்.வி. கபெட்டன் கொஸ் டஸ்	26-04-1979	மா	149,210	1052 ,, ,
	4. எம்.வி. சன்சாங்	09-05-1979	அரிசி	101,500	5075 ,, ,
	5. எம்.வி. ஈஸ்ரோண்பீஸ்	06-06-1979	மா	39,683	2700 ,, ,
	6. எம். வி. பென்டா ஏகா	23-07-1979	அரிசி	97,614	4881 ,, ,
	7. எம்.வி. பெங்ளர்உபகொர்	13-08-1979	மா	161,670	11000 ,, ,
	8. எம்.வி. பென்டா ஏகா	26-08-1979	அரிசி	100,760	5038 ,, ,
1980	1. எம்.வி. போடாபெக்கோ	17-03-1980	மா	151,373	10299 மெ.தொ
	2. எம்.வி. லேனின்	24-03-1980	அரிசி	180,000	9000 ,, ,
	3. எம்.வி. சாக்	03-04-1980	மா	207,904	10395 ,, ,
	4. எம்.வி. அட்மிறல்ஸ்மாசெ விக்	22-04-1980	மா	155,033	10548 ,, ,
	5. எம்.வி. பிளெயஸ்	26-05-1980	மா	161,670	10848 ,, ,
	6. எம்.வி. பெங்பிளி	06-06-1980	மா	99,924	6798 ,, ,
	7. எம்.வி. சலூதிபோகூன்	11-07-1980	மா	102,882	7000 ,, ,
	8. எம்.வி. ஜமையூர்	16-07-1980	மா	154,312	10499 ,, ,
	9. எம்.வி. பெஸ்பின்னா	23-07-1980	மா	182,245	12400 ,, ,
	10. எம்.வி. கொட்டாரிய	03-08-1980	அரிசி	73,500	3678 ,, ,
	11. எம்.வி. நெயுனியன்	08-09-1980	அரிசி	51,914	2596 ,, ,
	12. எம்.வி. கொட்டாபெக்கத்	23-09-1980	மா	49,000	3334 ,, ,
	13. எம்.வி. இக்பால் பிக்ஸ்	09-10-1980	அரிசி	123,975	11500 ,, ,

கூட்டுறவு அபிவிருத்தித் திணைக்களம்

யாழ்ப்பாண கூ. அ. உதவி ஆணையாளர் பிரிவு

யாழ்ப்பாணப் பிரிவு கூட்டுறவுச் சங்கங்களும், அவற்றுடன் தொடர்புடைய விபரங்களும் வருமாறு:

பலநோக்குக் கூட்டுறவுச் சங்கங்கள்	22
கிளைச் சங்கங்கள்	650
சேவையாற்றும் மக்களின் தொகை	750,000
மீன்பிடிக்கூட்டுறவுச் சங்கங்கள்	8
கடன் வழங்கு சங்கங்கள்	361
மருத்துவமனைச் சங்கங்கள்	4
ஏனைய கூட்டுறவுச் சங்கங்கள்	577
கூட்டுறவுச் சங்கங்களின் அங்கத்தவர்களின் தொகை	153,000
கூட்டுறவுத்துறை ஊழியர்களின் தொகை	3000
கூட்டுறவுச் சங்கங்களிடமுள்ள லொறிகளின் எண்ணிக்கை	74
மின்தறிப் பிடவை இயந்திரங்கள் சொந்தமாக உள்ள சங்கங்கள்	5

பாவனைப் பொருட்களை விற்பனை செய்வதிலே யே பலநோக்குக் கூட்டுறவுச் சங்கங்களுள் அதிகமானவை ஈடுபட்டுள்ளன. இவ் அரகாங்கம் பதவிக்கு வந்த பின்னர் கூட்டுறவுச் சங்கங்கள் தங்கள் அங்கத்தவர்களுள் தெரிந்தெடுக்கப்பட்ட இயக்குனர் சபைகளின்மூலமே நிர்வகிக்கப்படுகின்றன. பலநோக்குக் கூட்டுறவுச் சங்கங்கள் ஒவ்வொன்றிற்கும் 7 தெரிந்தெடுக்கப்பட்ட இயக்குனர் சபை உறுப்பினர்கள் உளர்.

பெண்கள் உட்பட கூட்டுறவுச் சங்க அங்கத்தவர்கள், கிளைச்சபை அங்கத்தவர்கள், இயக்குனர் சபையினர், ஊழியர்கள் அனைவருக்கும் கல்வித் திட்டங்கள் நடைமுறைப்படுத்தப்பட்டு உள்ளது. சனத்தொகையில் அரைப்பங்கு பெண்களாய் இருப்பதனாலும் பலநோக்குக் கூட்டுறவுச் சங்கங்களும் பல பாவனைப் பொருட்களிலேயே ஈடுபட்டு உள்ளதனாலும் 22 பலநோக்குக் கூட்டுறவுச் சங்கங்களுள் 20 சங்கங்களுக்கு மாதர் பாவனையாளர் சபைகள் நிறுவப்பட்டுள்ளன.

யாழ்ப்பாணத்தில் கூட்டுறவு அபிவிருத்தித்திணைக்களத்தால் கைக்கொள்ளப்பட்டுள்ள அபிவிருத்தித் திட்டங்களுள் பின்வருவன குறிப்பிடத்தக்கன.

மீன்உணவு தயாரிக்கும் தொழிற்சாலை

அமைப்பு வேலைகள் முடிவடைந்து இத்தொழிற்சாலை இயங்கிவருகின்றது.

செலவுகள் — காணி	18,851.00
கட்டடம்	262,138.00
இயந்திரங்கள்	388,640.00
மின்சார இணைப்புக்கள்	59,833.00
தளபாடங்கள் முதலியன	5,575.00

கொள் திறம்:—	நாளொன்றுக்கு மூன்று முறைகளில் 15 அந்தர் மூலப்பொருட்களை ஏற்கும்.
உற்பத்தி:—	நாளொன்றுக்கு 3 தொன் மீன் உணவு:
மூலப்பொருட்கள்:—	“சில்வர் பெலி” எனப்படும் மீன் அநேகமாக இருத்தல் ஒன்றுக்கு 60சதம்.
விற்பனை விலை:—	50 கி.கிராம் நிறையுள்ள மூடை ஒன்றுக்கு ரூபா 500.
நன்மைகள்:—	கடலில் மீள வீசப்படும் நிலையிலுள்ள சிறுமீன்களை விற்பதன்மூலம் நாளொன்றுக்கு ரூபா — 20,000 மீனவர்களால் சம்பாதிக்கப்படுகின்றது.

ஐஸ்கட்டி தயாரிக்கும் இயந்திரம்

இவ்வியந்திரம் குறுகிய காலத்தில் நிறுவப்படவுள்ளது.

செலவு:—	ரூபா— 1,530,000.00
உற்பத்தியளவு:—	நாளொன்றுக்கு 10 தொன் ஐஸ்கட்டி
நன்மை:—	இக்குடாநாட்டின் ஐஸ்தட்டுப்பாட்டைக் குறைக்கும்.

தெல்லிப்பனை ப. நோ. கூட்டுறவுச் சங்கத்திற்குக் கோழித்தின் உற்பத்தி செய்வதற்கான அங்கீகாரம் கிடைத்துள்ளது. இதற்கு ஏறத்தாழ ஒரு இலட்சம் செலவாகும்.

தெங்கு பனம்பொருள் உற்பத்தியாளர் கூட்டுறவுச் சங்கங்கள்

யாழ் மாவட்டத்தில் 18 தெங்கு பனம்பொருள் உற்பத்தியாளர் கூட்டுறவுச் சங்கங்கள் உண்டு. கடந்த மூன்றாண்டுகளில் விற்கப்பட்ட கள்ளின் விபரம், கிடைத்த பணம், செலுத்திய வர்த்தக வரியின் விகிதாசார மிகுதி முதலியன பின்வருமாறு:-

ஆண்டு விற்குள்ளின் அறவிடப்பட்ட பணம்		அரசாங்கத்துஞ்செலுத்திய மிகுதி சேவற்றொழிலாள	
அளவு	இலட்சத்தில்	வரியின் வீதாசாரம்	ருக்கும். சங்க ஊழியர்
கலன்களில்		தொகை இலட்சத்தில்	களுக்கும்
1978 33.8 லட்சம்	ரூ- 254.8	15 வீதம், ரூ- 38.3	ரூபா- 216.4 லட்சம்
1979 33.9 ,,	315.7	15 ,, 47.3	216.4 லட்சம்
1980 17.2 ,,	190.6	15 ,, 28.6	162.0 லட்சம்

ஆணி-30

வரை

சங்காண தெங்கு பனம்பொருள் உற்பத்தியாளர் சங்கம் கள் போத்தலில் அடைக்கும் தொழிற்சாலையை நடாத்துகின்றது. இவ்வருடப் பணங்களுக்குக் காலத்தில் 2½ இலட்சம் போத்தல் அடைக்கப்பட்டது. எதிர்காலத்தில் இதைவிடக் கூடுதலாக அடைக்க முடியுமென எதிர்பார்க்கப்படுகின்றது.

இச்சங்கங்கள் கைதடி வடிசாலைக்குத் தினம் 200 கலன் பணங் கள்ளை அதன் பருவகாலத்தில் கையளித்தன. இவ்வாண்டில் பனம்பொருள் அபிவிருத்திச் சபை, வடிசாலைக் கூட்டுத்தாபனம் என்பவற்றின் உதவியுடன் மூன்று தரம் குறைந்தவை உற்பத்தி செய்யும் நிலையங்களைக் காங்கேசன்துறை, ஊர்காவற்றுறை, கட்டைவேலி முதலிய இடங்களில் ஸ்தாபிப்பதற்கு உத்தேசிக்கப்பட்டு, கடந்த பணங்களுக்குக் காலத்தில் காங்கேசன்துறை தரம் குறைந்தவை உற்பத்தி செய்யும் நிலையம் மாத்திரம் இயங்கியது. எதிர்வரும் பணம் களுக்குக் காலத்தில் மற்றைய இரு நிலையங்களும் இயங்குமென எதிர்பார்க்கப்படுகின்றது. சீனியின் விலை அதிகரித்ததையொட்டி பனம்பொருள் அபிவிருத்திச் சபை, சங்கத்தின் 5 பணங்கட்டி உற்பத்தி நிலையங்களைப் பொறுப்பேற்றுப் பணங்கட்டியை உற்பத்தி செய்தது. இச்சங்கங்கள் தேவையான கருப்பநீரை இந்நிலையங்களுக்கு வழங்கின. முன்னர் திறக்கப்பட்ட 50 பணங்கட்டி உற்பத்தித் தொழிற்சாலைகளும் புனருத்தாரணம் செய்யப்படவுள்ளன.

கூட்டுறவுத் திணைக்களம்—பரந்தன் கூ. அ. ஆணையாளர் பிரிவு :

கரைச்சி, பச்சிலைப்பள்ளி, பூநகரி உதவி அரசாங்க அதிபர் பிரிவுகள் பரந்தன் கூட்டுறவு அபிவிருத்தி உதவி ஆணையாளரின் பிரிவிற்குள்

அடங்கும். துணுக்காய் உதவி அரசாங்க அதிபர் பிரிவும் பரந்தனுக்குச் சேர்ந்தபோதிலும் தற்போது துணுக்காய், முல்லைத்தீவுத் தேர்தற்றெருதியின் ஒரு பகுதியாகையால் அது முல்லைத்தீவு கூ. அ. ஆணையாளர் பிரிவுடன் சேர்க்கப்பட்டுள்ளது.

இப்பிரிவில் இருக்கும் சங்கங்கள் எண்ணிக்கையில் குறைவாக அதாவது 37ஆக இருந்தபோதிலும், இப்பிராந்தியம் முற்றாக விவசாயம் செய்யும் பிரதேசமாகையால் கூட்டுறவு அபிவிருத்தியில் மிக்க முன்னேற்றம் காணப்படுகின்றது.

பல நோக்குக் கூட்டுறவுச் சங்கங்கள் :

இப்பிரிவில் 4 பல நோக்குக் கூட்டுறவுச் சங்கங்களும், 58 கிளைகளும், 75 விற்பனை நிலையங்களும் உண்டு. இச் சங்கங்களின் நிர்வாகம் நியமன இயக்குனர் கையில் இருந்தமையால் அவர்களின் விருப்பத்திற்கேற்ப இயங்கி பாவனையாளர் பொருட்டு அக்கறையெதுவும் காட்டாது நடாத்தப்பட்டது. ஜனநாயக முறைப்படி தேர்தல் மூலம் தெரிவு செய்யப்படாமையே இதற்குக் காரணமாகும். இவர்கள் சங்கப் பணத்தை வீண் விரயம் செய்தார்கள். தக்க நேரத்தில் இந்த அரசாங்கத்தின் தீர்மானத்தால் அங்கத்தவர்களில் தேர்ந்தெடுக்கப்பட்ட பிரதிநிதிகளிடம் நிர்வாகம் கையளிக்கப்பட்டது. கடந்த வருடம் ஆடி, ஆவணி, புரட்டாதி மாதங்களில் புதிய இயக்குனர் சபை தெரிவுசெய்யப்பட்டது. பொறுப்பேற்ற ஒரு வருடத்துள் ஏற்படுத்திய முன்னேற்றங்கள் மிகத் திருப்திகரமானவை.

மீன்பிடிக் கூட்டுறவுச் சங்கங்கள் :

பூநகரி மீனவர் கூட்டுறவுச் சங்கம், பச்சிலைப்பள்ளி மீனவர் கூட்டுறவுச் சங்கம் ஆகிய இரு சங்கங்கள் உண்டு. பச்சிலைப்பள்ளி மீ. கூ. ச.

மிகத் திறமையான முறையில் செயலாற்றி வருகின்றது, 4 படகுகளைக் கொள்வனவு செய்வதற்கு மீன்பிடி இலாகா பணிப்பாளரிடமிருந்து கடன் உதவி பெற்று, கூட்டான மீனவர்களுக்குக் கையளிக்கப்பட்டது. இக்கடனில் 50 சதவீதம் திருப்பிக் கொடுக்கப்பட்டு இவர்கள் அறுதியாகப் பெறுவதற்குத் தகைமை பெற்றுவிட்டார்கள். மேலதிகமாக 3 வள்ளங்கள் பெறுவதற்கு மீன்பிடி இலாகா பணிப்பாளர் அங்கீகாரம் வழங்கியுள்ளார். அங்கத்தவர்களின் கருவாடுகளைச் சந்தைப் படுத்துவதற்கான ஏற்பாடுகளும் செய்யப்பட்டு வருகின்றன.

கிளிநொச்சி தேர்தற்றெகுதி அபிவிருத்திக் கூட்டுறவுச் சங்கம் :

கிழக்காணும் திட்டங்களை நிறைவேற்றும் நோக்கத்துடன் 1976-ம் ஆண்டு இச்சங்கம் பதிவு செய்யப்பட்டது.

(அ) ஆயுர்வேத மூல விவகைகள் பயிரிடுதல்

(ஆ) கடல் அட்டைத் தொழிற்சாலை

(இ) முழங்காவில் குழாய்க் கிணறு

1-ம், 2-ம் திட்டங்களை இச்சங்கம் கைவிட்டு விட்டது. ப. நோ. கூ. சங்கம் பாவனையாளருக்குப் பாவனைப்பொருட்களை வழங்குவது போன்று இச்சங்கம் இப்பொழுது வழங்கி வருகின்றது.

பால் சேகரிக்கும் சங்கம் :

இச்சங்கம் 19-9-79-ல் கிளிநொச்சி கூட்டுறவுப் பால் உற்பத்தி விற்பனவு சங்கமெனப் பதிவு செய்யப்பட்டது. இச்சங்கம் கௌரவ கிராமிய கைத்தொழில் அபிவிருத்தி அமைச்சர் அவர்களால் அங்குரார்ப்பணம் செய்யப்பட்டது. கட்டிட உபகரணங்களுக்கு ரூபா 4,500,000,00 செலவாகியுள்ளது. ஆரம்பத்தில் சேகரித்த பாலை இச்சங்கம் விற்கவியலாதிருந்தது. யாழ். கால் நடைப்பண்ணைச் சங்கத்துக்குப் பாலைக் கையளிக்க ஏற்பாடு செய்துள்ளது. இப்போது நாளொன்றுக்கு 3000 லீற்றர் பால் சேகரிக்கப்படுகின்றது. மேலும் ஒரு மாத காலத்துள் சேகரிக்கப்படும் பால் நாளொன்றுக்கு 500 லீற்றரால் அதிகரிக்க முடியுமென உறுதியுண்டுள்ளது.

வில்லிபுத்தூர் வேலைகள் :

இலங்கைத் தேசிய கூட்டுறவுக் கவுன்சிலின் ஆதரவுடன், அங்கத்தவர்கள் பலநோக்கக் கூட்டுறவுத் துறையில் அறிவு பெறுவதற்காகக் கூட்டுறவு அபிவிருத்திப் பிரிவில் ஒரு திட்டத்தை உரு

வாக்கியுள்ளார்கள். இத்திட்டத்துக்கமைய இத் திணைக்களம் 1980-ம் ஆண்டு கை மாதம் முதல் ஆடி மாதம் வரை இயக்குனர் சபை அங்கத்தவர்களுக்கும், கிளை நிர்வாக சபை உறுப்பினர்களுக்கும், சங்க ஊழியர்களுக்கும், பொது அங்கத்தவர்களுக்கும் கருத்தரங்குகள், பயிற்சி வகுப்புகள் நடத்தத் திட்டம் வகுத்தது. இதற்காக 33 கருத்தரங்குகள் மேற்குறிப்பிட்ட காலத்தில் நடைபெற்றன.

கூட்டுறவு சந்தைப்படுத்தும் சம்மேளனம்

இலங்கை கூட்டுறவு விற்பனைச் சமாசம் கூட்டுறவுத் துறையின் உச்சமாக அதனுடைய சகல அமைப்புக்களையும் கொண்ட கிளைக் காரியாலயத் தையும் களஞ்சியத்தையும் யாழ் மாவட்டத்தில் 1973-ம் ஆண்டு மார்ச்சு மாதம் 16-ந் திகதி அமைத்துக்கொண்டது. இதன் ஆரம்ப காலத்திலேயே 2000 அந்தர் செத்தல் மிளகாய், 2000 அந்தர் சின்ன வெங்காயம், 4000 அந்தர் மிருக உணவு, 2000 அந்தர் பசுனைகள் ஆகிய பொருட்களை உள்ளடக்கக்கூடிய வசதிகளைக் கொண்ட மானிய களஞ்சிய அமைப்புக்கள் உருவாக்கப்பட்டன. மேலும், பிரபல்யம் வாய்ந்த விவசாய இரசாயனப்பொருட்கள், தெளிகருவிகள், நீர் இறைக்கும் இயந்திரங்கள், கை உழவு இயந்திரங்கள் என்பனவும் தேவையான உதிரிப் பாகங்களுடனும் விற்பனைக்குப் பிந்திய சேவைகளுடனும் இம்மாவட்ட விவசாயிகளின் தேவைகளுக்காக இத் தாபனத்தால் வழங்கப்படுகிறது.

1977-ம் ஆண்டு ஆகஸ்டு, செப்டம்பர் மாதங்களில் உணவுப் பொருட்கள் விநியோகச் சேவைகள் தடைப்பட்டிருந்த போது இத் தாபனம் 2-5 கோடி ரூபா பெறுமதியான மரக்கறி வகைகள் சின்ன வெங்காயம், கருவாடு, செத்தல் மிளகாய் ஆகியவற்றை கொழும்பிலுள்ள நுகர்வோருக்காக விசேட புகையிரதங்கள் மூலம் அனுப்பிவைத்து சேவை புரிந்தது.

விவசாய சமுதாயத்துக்காக இத்தாபனம் 1973-ல் இருந்து ஆற்றிய உன்னத சேவையையும் 1977-ல் இருந்து ஏனைய தனிப்பட்ட தாபனங்கள் விவசாய தேவைப் பொருட்களை இறக்குமதி செய்து விற்பனை செய்யும் தற்போதைய நிலையிலும் அவற்றுடன் போட்டி போட்டுக்கொண்டு செய்யும் சேவையையும் பின்வரும் இத் தாபனத்தின் விபரங்கள் தெளிவாகக் காட்டும்

வருடம்

விவசாயஉள்ளீட்டு
சேவைகள்

விவசாயம் தொடர்பான
கொள்வனவுகள்

1973	453, 641-00	1, 544, 385-86
1974	406, 277-56	1, 983, 093-55
1975	566, 876-71	1, 897, 144-10
1976	1, 381, 813-46	3, 439, 964-02
1977	1, 214, 942-72	6, 821, 059-45
1978	1, 623, 391-68	1, 500, 000-00
1979	1, 272, 112-07	1, 875, 000-00

இனி வருங்காலங்களில் இம் மாவட்டத்தின் சக கூட்டுறவு அங்கங்களுடன் இணைந்து தனிப் பட்ட தாபனங்களுடன் இத்துறையில் ஏற்படும் போட்டியின் மத்தியிலும் விவசாய உற்பத்தி, சந்தைப்படுத்தல் ஆகிய துறைகளில் இத் தபாபனம் தனது சேவைகளை விஸ்தரிக்க உத்தேசித் துள்ளது. வெளிநாட்டுச் சொத்துக்கள் அருகிவருகின்ற இக்காலப் பகுதியில் பாரிய பரந்த அடிப்

படையிலான உற்பத்தித் தேவையின் உண்மை புலப்படுகிறது.

கூட்டுறவு விற்பனவு, விநியோகம் என்பவற்றுடன் இணைந்த கூட்டுறவு உற்பத்தியானது உற்பத்தியாளரையும், நுகர்வோரையும் நேரடித் தொடர்புக்குள் கொண்டுவருவதோடு இருசாராருக்கும் நன்மை பயக்கின்றது.

★

★

★

நிதி

இலங்கை வங்கி

இவ்வரசாங்கத்தின் காலத்தில் இலங்கை வங்கியின் நிர்வாகத்தில் முக்கியமாற்றம் ஏற்பட்டுள்ளது. மாவட்ட முகாமையாளர்களை நியமித்து கட்டுப்பாட்டைப் பன்முகப் படுத்தியதே அம்மாற்றமாகும். யாழ்ப்பாண மாவட்டம் முழுவதற்கும் பிரதானகிளைகள் உண்டு. அபிவிருத்தித் துறையில் வங்கி ஆற்றிவரும் சில முக்கிய சேவைகளாவன;

1. கைத்தொழில் அபிவிருத்திச் சபையின் ஆதரவுடன் சிறுகைத்தொழில்களுக்கான விசேஷ கடன் வசதி அளித்தல்
2. அரிசி ஆலைகளுக்கு நிதி வசதி செய்யும் திட்டங்கள்.
3. மீன்பிடி அமைச்சினால் உருவாக்கப்பட்ட சுய வேலைவாய்ப்புத் திட்டத்தின் கீழ் மீனவர்களின் யந்திரப்படகங்களுக்கு நிதிவசதி அளிக்கும் திட்டங்கள்
4. தற்போதுள்ள கைத்தறிக்களை புனரமைப்புச் செய்வதற்கும் புதிய மின்தறி நிலையங்களை ஸ்தாபிப்பதற்கும் பணவசதி அளிக்கும் திட்டங்கள்.
5. தென்னை பயிரிடுவதற்கு விசேட கடன் வசதி அளிக்கும் திட்டங்கள்
6. கௌரவ கிராமிய கைத்தொழில் அமைச்சர் யாழ்ப்பாணத்துக்கு விஜயம் செய்ததை யொட்டி யாழ்ப்பாணத்தில் கைத்தொழில் அபிவிருத்தியை உருவாக்கும் முகமாக கால்நடைப் பண்ணைகளுக்கு நிதிவசதி செய்யும் திட்டங்கள்

அபிவிருத்தி வேலைகளைத் துரிதப்படுத்துவதற்கு உதவும் முகமாக வங்கிக் கிளைகளை நாட்டின் நாற்புறமும் திறந்து, எதிர்காலத்தில் அபிவிருத்தி வேலைகளைத் துரிதப்படுத்த வேண்டுமென்பதே குறிக்கோளாகும்.

மக்கள் வங்கி

மக்கள்வங்கி வைப்பிட்டுத்துறையில் எதிர்நோக்கும் ஆபத்துக்களைப் பொருட்படுத்தாது மிகவும் துணிவுடன் இந்நாட்டுக்குச் சேவைபுரிய முன்வந்தமையால் பாராட்டுப்பெற்றுள்ளது. கூட்டுறவுச் சங்கங்களுக்கும், தனிபார்க்கும் இவ்வங்கி கடன்வசதியை அளித்துள்ளது. தனியாருக்கு கீழ்வரும் ஆக்கவேலைகட்குக் கடந்த மூன்று வருடங்களில் வழங்கப்பட்ட கடன் விபரங்கள்:

மீன்பிடித் தொழில்	178	இலட்சத்தில்
வீடமைப்பு	96	"
கைத்தொழில்	140	"
வர்த்தகம்	360	"
விவசாயம்	296	"
அடைவுபிடித்தல்	2307	"
கைமாறு	1.0	"

இம்மாவட்டத்தில் அடைவுவைக்கும் திட்டம் மிகவும் வெற்றியைத் தந்துள்ளது.

இவ்வங்கியின் எதிர்வரும் மூன்றுவருட கால கடன்வழங்கும் திட்டத்தின் விபரம் பின்வருமாறு:

மீன்பிடித்தொழில்	250	இலட்சத்தில்
வீடமைப்பு	170	"
கைத்தொழில்	280	"
வர்த்தகம்	400	"
விவசாயம்	350	"
அடைவு	3000	"
கைமாறு	2	"

தேசிய சேமிப்பு வங்கி

தற்போதைய அரசாங்கம் பதவிக்கு வந்த காலம் தொட்டு இதுவரை தேசியசேமிப்பு வங்கிக் கிளைகளில் சேமிப்புப் பணம் செலுத்துபவர்களின் சேமிப்புத் தொகை 184.26 கோடி ரூபாவால் அதிகரித்துள்ளது. இவற்றில் 15.62 கோடி அல்லது 8.5% யாழ்ப்பாண மாவட்டத்திலுள்ள 3 கிளைகளின் ஊடாக அதிகரிக்கப்பட்டுள்ளன அவையாவன:- யாழ்ப்பாணம், கிளிநொச்சி பருத்தித்துறை ஆகியனவாகும். 1972 முதல் 1977 வரையான காலத்துடன் ஒப்பிடுமிடத்து அகில இலங்கையிலும் ரூ. 122 கோடி லட்சம் கூடியுள்ளதையும் யாழ்ப்பாண மாவட்டத்தில் 5.24 கோடி அதிகரிக்கப்பட்டுள்ளதையும் அவதானிக்கலாம்.

யாழ்ப்பாண மாவட்டத்திலுள்ள இம்மூன்று கிளைகளும் அடைந்த முன்னேற்றத்தை உற்று நோக்குமிடத்து சேமிப்பு இயக்கம் யாழ்ப்பாண மாவட்டத்தில் உச்ச நிலையை அடைந்துவிட்டமையால் தேசிய அபிவிருத்திக்கு வழிவகுக்கு முகமாக வங்கி அதன் கிளைகளைக் கூடுதலாக நிறுவ உத்தேசித்துள்ளது.

52 கப்பல்களும் 7 பாய்க் கப்பல்களும் வட
மாகாணத்துறைமுகத்தில் வந்தடைந்தன. அவற்
றிற்குத் துறைமுக வரியாக ரூபா. 459,404.50
அறவிடப்பட்டது. 1977-ம் ஆண்டு ஆடிமாதம்

முதல் 1980 ஆனிவரை யாழ்ப்பாண மாவட்டத்
தில் சுங்க இலாகா, கடற்படை, பொலீஸ், இரா
ணுவம் ஆகியோரின் கண்டுபிடிப்புகளின்போது
அறவாக்கப்பட்ட விபரங்கள்.

வருடம்	வழக்குகளின் எண்ணிக்கை	பெறுமதி	அறவாக்கப்பட்ட தொண்டம்	விற்பனையில் கிடைத்த தொகை
1977	81	ரூபா 287,972.50	366,072.50	336,044.51
1978	88	681,212.00	238,492.00	345,834.00
1979	23	540,271.00	127,10.00	368,552.95
1980	31	1,291,553.00	61,000.00	592,263.00

யாழ்ப்பாண பல்கலைக் கழகம்

இலங்கைப் பல்கலைக்கழகத்தின் யாழ்ப்பாண வளாகம், மனிதவியல், விஞ்ஞான பீட அமைப்புடன் ஆகஸ்ட் 1974ல், ஆரம்பிக்கப்பட்டது. அந்த வேளையில் கல்வித் திணைக்களத்தின் கீழ் இயங்கிக் கொண்டிருந்த இராமநாதன் நுண்கலைக் கல்லூரி டிசம்பர் 1975ல் யாழ். வளாகத்தின் நிர்வாகத்தின் கீழ் கொண்டுவரப்பட்டு கலைப்பீடத்தின் ஒரு பிரிவாக இயங்கிவருகின்றது. மருத்துவ பீடம் 1978ல் ஆரம்பமாயிற்று. 1978ல் பாராளுமன்றத்தில் நிறைவேற்றிப் பல்கலைக்கழகச் சட்டம் 16ன் பிரகாரம் யாழ்ப்பாண வளாகம், 1979 ஜனவரி 1ம் திகதி தொடக்கம், பல்கலைக்கழக தரத்துக்கு உயர்ந்தது.

ஆரம்பக்கட்டத்தில் வளாகம் அமைப்பில் சிறிதாகவும், போதிய வசதிகள் அற்றதாகவும் இருந்ததால் அங்கு பயிற்றப்படும் துறைகள் மட்டுப்படுத்தப்பட்டிருந்தன. விஞ்ஞானபீடம் தற்காலிக ஆய்வுகூட ஒழுங்குகளுடன் மிகவும் குறைந்த வசதிகளுக்கொண்ட நெருக்கமான கட்டிடத்தில் வட்டுக்கோட்டையில் ஆரம்பமாயிற்று.

அத்துடன் மிகக்குறைந்த அளவிலான பகுதிகளைக் கொண்ட கலைப்பீடம் திருநெல்வேலியில் அமைக்கப்பட்டது. திருநெல்வேலி வளாகத்தின் சுற்றுப்புறத்தில் உள்ள காணிகளைச் சுவீகரித்ததனால் வளாகத்தின் ஆட்பரப்பு இருமடங்காகியது. இதனால் போதிய அளவு கட்டிடத் திட்டங்களை உருவாக்கவும் அத்தோடு விஞ்ஞான பீடத்தை திருநெல்வேலிக்குக் கொண்டுவரவும் தீர்மானிக்கப்பட்டது.

வளாகத்தில் சேர்ந்துகொள்ளும் மாணவரின் எண்ணிக்கை வருடாவருடம் அதிகரித்ததற்கேற்ப பயிலும் துறைகளும், பிரிவுகளும் விரிவடைந்து

கொண்டே வந்தன. இக்கட்டத்தில் மேலும் இரண்டு பீடங்களைத் தோற்றுவிக்க வேண்டியதாயிற்று. ஒன்று கமத்தொழில் பீடம். இது கொள்கையளவில் பல்கலைக்கழக வழங்கு சபையினால் சிபார்சு செய்யப்பட்டதாகும். மற்றது, பொறியியற் பீடம். இதற்கான சுருக்கமான அறிக்கை விசேட சபையினால் தயாரிக்கப்பட்டு பல்கலைக்கழக கவுன்சிலுக்குச் சமர்ப்பித்து ஏற்றுக்கொள்ளப்பட்டது.

இயற்கை விஞ்ஞான கூடக்கட்டிடம் 1978ல் பூர்த்தியடைந்ததால் வட்டுக்கோட்டையில் அமைந்திருந்த விஞ்ஞான பீடம் இக்கட்டிடத்துக்கு மாற்றப்பட்டது. இதனால் காலியான வட்டுக்கோட்டைக் கட்டிடம் உடனடியாக யாழ்ப்பாணக்கல்லூரியின் நிர்வாகிகளிடம் ஒப்படைக்கப்பட்டது. கலைக்கூடக்கட்டிடத்தின் முதலாவது கட்டிடம் அதே வருடத்தில் பூர்த்தியடைந்ததால் விரிவுரை மண்டபங்களின் நெருக்கடி ஒருவாறு குறைந்தது. எனினும் விஞ்ஞான பீடத்தின் விரிவுரைகளிற் சில பிரதான நிர்வாகக் கட்டிடத்தினுள்ளே நடத்தவேண்டியிருந்தன. இது தவிர 1978ல் பூர்த்தியாகிய புதிய சுகாதார நிலையம், விஞ்ஞானக்கலாசாலைத் தலைவரின் காரியாலயம், கணித-புள்ளி மதிப்பீட்டுப் பிரிவு ஆகியவற்றிற்குப் பயன்படுத்தப் படுகின்றன. மேலும் கல்விப் பகுதி ஒன்று இவ்வாண்டு அக்ரோபர் மாதத்தில் தோற்றுவிக்கப்பட்டதினால் இடவசதி மேலும் குறைந்துள்ளது. சுருங்கக் கூறின், கட்டிடங்கள், பற்றும் பலதரப்பட்ட வசதிகள் பேதுமாடு அளவில் இல்லாதிருந்துங்கூட கல்வித்துறையோ, மற்றைய துறைகளோ அறிக தாக்கத்துக்குள்ளாக வில்லை எனலாம்.

துரிதமாக விரிவடைந்துவரும் நூலகம் நிலை குலையும் தறுவாயிலுள்ள கட்டிடத்தினுள் தஞ்சம் புகுந்துள்ளது. புதிய நூலகத்துக்கான கட்டிட வேலைகள் நடைபெற்றுக்கொண்டிருக்கின்றன. கட்டிடங்கள் விளையாட்டு மைதானத்தில் அமைக்கப்படுவதால் மைதானத்தின் விஸ்தீரணம் குறைந்துள்ளது. எனவே அயலில் சுவீகரிக்கப்பட்ட காணியில் விளையாட்டுமைதானம் அமைக்கத் திட்டமிடப்பட்ட போதும் அதற்கான நிதி ஒதுக்கீடு இதுவரை அனுமதிக்கப்படவில்லை.

புதிய கட்டிடத்திட்டங்களின் நிதி ஒதுக்கீட்டின் விபரமும், பின்வருமாறு:

கட்டிட	மொத்த மதிப்பீடு ரூபா.	1981ல் கோரப்பட்டுள்ள நிதி	1991 ஒதுக்கப்பட்டுள்ள நிதி
		ரூபா.	ரூபா
மருத்துவ பீடம்.	25,885,000	18,500,000	3,000,000
இரசாயனவியல் கட்டிடம்	12,000,000	8,000,000	2,000,000
கணிதம், புள்ளிவிபரவியல்			
கெம்பியூட்டர் நிலையம்.	4,800,000	4,015,000	1,500,600
நூலகம்	11,000,500	5,000,000	2,000,000
கலைப்பீடம் (கட்டம் II)	14,000,000	5,000,000	
		40,515,000	8,500,000

நிதி ஒதுக்கீடுகள் மட்டுப்படுத்தப்படின் பல கட்டிடவேலைகள் இடைநிறுத்தவேண்டி நேரிடும் இதனால் எல்லாப்பீடங்களினது வேலைகளும் பாதிக்கப்படும்.

கல்வித்திணைக்களம்

யாழ்ப்பாண மாவட்டத்தில் கல்வித்துறையின் அபிவிருத்தி தொடர்ச்சியாகவே வந்து கொண்டிருக்கிறது. மாணவர்கள் பொதுப் பரீட்சைகளுக்குத் தோற்றுவதைக் கொண்டோ அன்றி விரயமாகும் பணத்தைக் கொண்டோ கல்வியின் முன்னேற்றத்தை நிர்ணயிக்க இயலாது. சமூக மாற்றங்கள், பொருளாதார முன்னேற்றம், சம கலாச்சார மறுமலர்ச்சிகள், மாணவர்களின் தேகாரோக்கியத்தின் முன்னேற்றம் என்பவையே இம்மாவட்டத்தில் கல்வித்துறை எவ்வாறு அபிவிருத்தி செய்யப்பட்டுள்ளதென்பதைத் துலக்கிக் காட்டுகின்றது.

கல்வி அபிவிருத்தித் துறையில் எவ்வாறு மாற்றங்கள் செய்யப்பட்டதென்பது சுருக்கமாக இங்கு கூற முயலப்படுகிறது.

தற்போதைய அரசாங்கம் ஆரம்பத்திலிருந்தே திட்டமிடப்பட்ட முறையில் சகல வசதிகளும் பாடசாலைகளுக்கு அளித்துள்ளது. சமசந்தர்ப்பம், பொதுநீதி, சனப்பெருக்கத்துக்கேற்ப வழங்கப்படுகிறது.

ஒவ்வொரு பிள்ளைக்கும் தகுந்த கல்வியைச் சாதி, மத, இன வேறுபாடின்றிப் புகட்டுவதே அரசாங்கத்தின் நோக்கமாகும். இது சகல பாகங்களிலும் அமுல் செய்யப்படுகிறது. இலவச பாடப் புத்தகங்கள் வழங்கல், தகுதி அடிப்படையில் (புலமைப்பரிசில்) அனேக 6-ம் வகுப்பு

மாணவர்களுக்கு வழங்குதல், சிறந்த பாடசாலைகளில் மாணவர்களுக்கு விடுதி வசதிகள், வகுப்பறைகள் அமைத்தல், ஆய்வுகூடங்கள், பயிற்சி நிலையங்கள், ஆறுதல் அறைகள், விஞ்ஞான கூடங்கள், கல்வி நிலையங்கள், குடிநீர் வசதிகள் மின்விநியோகம் ஆகியவை சிலவாகும். க. பொ. த. பரீ. உயர்தர மாணவர்களுக்கு வீட்டுப்பணி, விவசாய விஞ்ஞானக் கல்விக்குரிய ஆய்வு கூடங்கள் நிர்மாணிக்கப்பட்டுள்ளன. பாடசாலைகளை விஸ்தரிப்பதற்கும், விளையாட்டு மைதானங்கள் அமைப்பதற்கும் காணிகள் கவீகரிக்கப்பட்டுள்ளன. அதிபர்கள், ஆசிரியர்கள் குடியிருப்பதற்கு வாசஸ்தலங்கள் அமைக்கப்பட்டுள்ளன. பாடசாலைகளில் சுத்தத்தையும், சுகாதாரத்தையும் பேணுவதற்கு முயற்சிகள் எடுக்கப்படுகின்றன.

பாடசாலைக்குப் பொறுப்பாக இருக்கும் அதி காரிகளின் முயற்சியினால் பன்முகப்படுத்தப்பட்ட வரவுசெலவுத் திட்டத்தின் கீழ் ஒதுக்கப்பட்ட பணம் சிறந்த முறையில் பாவிக்கப்பட்டுள்ளது. 1980-85 ஐந்து வருடக் கல்வி அபிவிருத்தி திட்டத்தின் கீழ் உத்தேசச் செலவாக ரூபா 30 லட்சம் எதிர்பார்க்கப்படுகிறது. அபிவிருத்தித் திட்டம் யாழ் மாவட்ட அமைச்சரின் அங்கீகாரம் பெறுவதற்காகச் சமர்ப்பிக்கப்பட்டுள்ளது.

1980ல் மேற்கொண்ட திட்டங்களைத் தவிர ரூபா. 3,447,981 செலவில் 100 வேலை விடயங்கள் கையேற்று முடிவுற்றுள்ளன.

இவ்வரசாங்கம் பதவியேற்றபின் 1980-ம் ஆண்டு ஆனிமாவம் வரை செலவான பணவிபரங்கள் பின்வருமாறு :

ஆண்டு	ஒதுக்கியதொகை	அங்கீகரித்தது	செலவானதொகை
1978	10,572,568.08	10,572,568.08	5,902,896.08
1979	10,841,672.00	13,388,516.58	10,533,063.24
1980	5,573,316.81	8,670,981.00	5,013,716.90

1978-ம், 1979-ம், 1980-ம் ஆண்டுகளில் பூர்த்தியான வேலைவிபரங்கள் பின்வருமாறு:-

1978ல் பூர்த்தியான வேலை விபரங்கள்:-

வேலையின் தன்மை	கட்டிடத்தின் எண்ணிக்கை	வகுப்பறையின் எண்ணிக்கை	நிலத்தின் பரப்பளவு	செலவான தொகை
1. ஒரு அடுக்கு வீடு	108	262	104,500	1,966,000
2. இரட்டைத்தட்டுக் கட்டிடங்கள்	25	73	36,500	1,926,000
3. விஞ்ஞான கூடங்கள்	2	—	2,800	70,000
4. விஞ்ஞான அறைகளாக மாற்றப் பட்ட வகுப்பறைகள்	7	—	2,800	42,000
5. கிணறுகள்	7	—	—	28,000
6. சலகூடங்கள்	30	—	—	75,000
7. மலகூடங்கள்	51	—	—	127,500
8. விளையாட்டு மைதானங்கள்	1	—	—	5,000
9. குழாய் நீர் விநியோகம்	1	—	—	10,000
10. விவசாய நிலையம்	2	—	1,200	40,000
11. வீட்டுப்பணி நிலையம்	2	—	1,600	14,000
12. அசெம்பிளி சாலைகள்	2	—	4,800	150,000

1979-ம் ஆண்டில் முடிந்த வேலைகளின் விபரங்கள்:-

1. ஒருதட்டு வீடுகள்	161	358	16,800	4,467,650
2. மேற்தட்டு வீடுகள்	61	157	71,750	4,875,125
3. விஞ்ஞான கூடம்	2	6	2,400	90,000
4. விஞ்ஞான அறைகளாக்கப்பட்ட வகுப்பறைகள்	13	16	49,600	75,000
5. வேலை நிலையங்கள்	2	7	2,800	130,000
6. கிணறுகள்	14	—	—	60,000
7. சலகூடங்கள்	142	—	—	195,000
8. மலகூடங்கள்	46	—	—	140,000
9. குழாய்நீர் விநியோகம்	4	—	—	53,000
10. அலுவலக அறைகள்	4	—	1,700	72,000
11. அசெம்பிளி சாலைகள்	2	—	2,400	150,000
12. வர்த்தக நிலையம்	4	9	3,600	47,700
13. வீட்டுப்பணிக் கல்வி நிலையம்	1	2	800	6,000

1980-ம் ஆண்டில் பூர்த்தியான வேலைகளின் விபரம்:-

1. ஒருதட்டு வீடுகள்	25	60	24,000	1 1,200,000
2. மேற்தட்டு வீடுகள்	10	60	24,000	4,000,000
3. விஞ்ஞான அறைகளாக்கப்பட்ட வகுப்பறைகள்	1	—	1,400	30,000

4. கிணறுகள்	3	—	—	28,000
5. சலகூடங்கள்	1	—	—	3,000
6. மலகூடங்கள்	3	—	—	15,000
7. குழாய் நீர் விநியோகம்	2	—	—	45,000
8. வீட்டுப்பணிக் கல்வி நிலையம்	2	—	1,600	50,000
9. வேலை நிலையம்	1	—	800	31,000

பல்தொழில் நுட்பம் பயிலும் கலாசாலை

1959-ம் ஆண்டில் கனிஷ்ட தொழிற்பாட சாலையாக ஆரம்பித்த இப்பாடசாலை பின்னர் 1971-ம் ஆண்டில் கனிஷ்ட சர்வகலாசாலையுடன் ஒன்றிணைந்து பல்தொழில் நுட்பக் கலாசாலையாகத் தரமுயர்த்தப்பட்டது.

யாழ்ப்பாணப் பிராந்தியக் கல்வி அத்தியட்சகரின் பரிபாலனத்திலிருந்து இக் கலாசாலை 1-1-1979 முதல் உயர் கல்வி அமைச்சினுள் பொறுப்பேற்கப்பட்டது. பலதுறைகளிலும் கல்வியிலும் ஆர்வங்கொண்ட மாணவரின் அபிவிருத்திக்குத் தீர்ப்பதற்காக 1980-ம் ஆண்டு ஆனி மாதத்தில் 80/81 வருட வகுப்புகளுக்கு 900 மாணவர்கள் வெவ்வேறு துறைகளுக்கும்

அனுமதிக்கப்பட்டார்கள். கட்டிடங்கள் அதிகரிக்க ததால் இக்கலாசாலையில் மாணவரின் தொகை அதிகரிக்கவில்லை. கடந்த 3 ஆண்டுகளில் அனுமதிக்கப்பட்டபிள்ளைகளின்தொகை பின்வருமாறு:

மாணவரின்	1978/79,	79/80	80/81
முழு எண்ணி	839	737	955
க்கை	839	737	955

இக்கலாசாலையின் சராசரி மாணவர் தொகை 1200. சாதாரண நாட்களில் பி.ப. 5.15 முதல் 7.15 மணிவரையும், சனிக்கிழமைகளில் பி.ப. 2.15 முதல் 7.15 வரைக்கும் வகுப்புகள் நடைபெறும். பொறியியலில் 6 துறைகளும், வியாபாரத்தில் 15 துறைகளும், வர்த்தகத்தில் 15 துறைகளும் உண்டு.

அஞ்சல் தொலைத் தொடர்புகள்

அஞ்சற் திணைக்களம்

1977ஆம் ஆண்டிலிருந்து அஞ்சல் சேவைகள் இம்மாவட்டத்தில் கணிசமான அளவு முன்னேற்றம் அடைந்துள்ளன. அதன் விபரங்கள் பின்வருமாறு:-

தேர்தற் தொகுதி	நிறுவப்பட்ட உபஅஞ்சல் நிலையங்களின் எண்ணிக்கை	தொலைபேசி தொடர்பு வழங்கப்பட்ட உபஅஞ்சல் நிலையங்களின் எண்ணிக்கை	தரம் உயர்த்தப் பட்ட உப அஞ்சல் நிலையங்களின் எண்ணிக்கை	புதிதாகத் திறந்துவைக்கப் பட்டிருக்கும் அஞ்சல்நிலையங் களின் எண்ணிக்கை	வழங்கப்பட்ட மேலதிகத் தபால்பெட்டி களின் எண்ணிக்கை
ஊர்காவற்றுறை	3	5	—	—	—
மானிப்பாய்	—	—	—	—	—
நல்லூர்	3	2	—	1	1
சாவகச்சேரி	—	—	1	1	1
பருத்தித்துறை	1	2	—	1	1
கோப்பாய்	1	—	1	2	—
காங்கேசந்துறை	2	—	—	—	—
யாழ்ப்பாணம்	1	1	—	—	—
உடுப்பிட்டி	1	—	—	1	—
வட்டுக்கோட்டை	—	1	—	2	—
கிளிநொச்சி	—	1	—	1	—

33

தற்போது தபால், தந்தி விநியோகம் செய்யும் இடங்கட்கும், விநியோகம் செய்யப்படாது இருக்கும் இடங்கட்கும் தபால் தந்திச் சேவையை துரிதகெதியில் செய்வதற்காக தபாற்காரரின் எண்ணிக்கை கூட்டப்பட்டது.

தொலைத் தொடர்புத் திணைக்களம் யாழ்ப்பாணம்

1977 இலிருந்து யாழ்ப்பாண மாவட்ட தொலைத் தொடர்புத்துறை அபிவிருத்தி வேலைகள் கணிசமான அளவு சீர்திருத்தமடைந்துள்ளன. பாரிய அபிவிருத்தி வேலைக்கான திட்டங்கள் முடிவாக்கப்பட்டுள்ளதுடன், 1982 நடுப் பகுதியில் அவை பூர்த்தியாக்ஸப் டுமெனவும் எதிர்பார்க்கப்படுகிறது.

பின்தங்கிய பகுதிகளிலமைந்துள்ள 12 உப தபால் நிலையங்கட்குத் தொலைபேசிவசதிகள் ஏற்படுத்தப்பட்டுள்ளன. அவற்றுள் நான்கிற்கு, யாழ்ப்பாணப் பரிவர்த்தனை நிலையத்திலிருந்தும் ஏனையவை கிளிநொச்சிப் பரிவர்த்தனை நிலையத்திலிருந்தும் நேரடித் தொலைபேசிச் சேவையினை ஏற்படுத்தக்கூடிய ஒற்றைவழி மிகவுயர் அதிர்வு ரேடியோ இணைப்பு ஏற்படுத்தப்பட்டுள்ளது.

பன்னிருவழி அதி உயர் அதிர்வு இணைப் பொன்றிற்கான அமைப்பு வேலை நடைபெற்றுக்

கொண்டிருக்கிறது. அதி பூரணமானதும், உலோகக் கடத்திமூலம் இயங்கும் கொழுப்பு-யாழ்ப்பாண இணைப்புகள் எல்லாம் நம்பிக்கை வாய்ந்த சேவையினையேற்படுத்தும் வகையில் இந்த அதி உயர் அதிர்வு இணைப்புகளுக்கு மாற்றப்படும் விடும்.

யாழ்ப்பாண மாவட்டத்திலுள்ள பாரிய தொலைத்தொடர்பு அபிவிருத்தி, மூன்று கட்டங்களில் மேற்கொள்ளப்படும். இவ்வபிவிருத்தியின் முதலாவது கட்டம் - இந்தோ-ஸ்ரீலங்கா கருத்திட்டம்-ஏற்கெனவே நடைமுறைப்படுத்தப்பட்டு வருவதோடு, அது யாழ்ப்பாணத்துக்கும் கொழுப்புக்கு மிடையிலான பலமான நுண்ணலை மார்க்கங்களைப் போதியளவு ஏற்படுத்தும், இக்கருத்திட்டத்தின் இரண்டாவது கட்டம், கொழும்பின் வெளிப்புறப்பகுதி அபிவிருத்தித் திட்டம் II என்னும் கருத்திட்டமாகும்.

யாழ்ப்பாணத்திலுள்ள 1750 இணைப்புகளைக் கொண்ட பரிவர்த்தனை நிலையத்திற்குப் பதிலாக, இலங்கைத் தொலைபேசிப் பாவனையாளர் நெடுந்தொலைபேசி அமைப்பில் நேரடி அழைப்பு வசதியை ஏற்படுத்தக்கூடிய 4000 இணைப்புகளைக்கொண்ட மின்னியக்கப் பரிவர்த்தனை நிலையம் ஒன்று அமையவுள்ளது.

அபிவிருத்தியின் மூன்றாவது கட்டம், இம் மாவட்டத்திலுள்ள கிராமியப் பரிவர்த்தனை நிலையங்களுக்கும், கையினுலியக்கும் பரிவர்த்தனை நிலையங்களுக்கும் பதிலாக ஏழு மின்னியக்கப் பரிவர்த்தனை நிலையங்களையும், நான்கு அதிகப்படியான இணைப்பு நிலையங்களையும் கொண்டதாயிருக்கும். இக்கருத்திட்டத்தின் வெளிநாட்டு நாணயச் செலவுத் தொகையினைக் கிராமாபிவிருத்தி (தொலைத்தொடர்பு)க் கருத்திட்டத்தின் கீழ் உலகவங்கி ஏற்றுக்கொள்ளும். இக்கருத்திட்டம் பூரணமானதும், யாழ்ப்பாண மாவட்டத்திலுள்ள தொலைபேசிப் பாவனையாளர் அனைவரும் நெடுந்தொலைபேசித் தொடர்பு அமைப்பில், வேறு எந்தவொரு பாவனையாளருடனும் இடையிலோ நேரடியாகவோ தொடர்பு கொள்ள ஏதுவாகும்.

கோப்பாயில் பத்துவருடங்களாக புதிய இணைப்பு அமைக்கமுடியாதவாறு நிறைந்திருந்த 25 இணைப்புகளைக்கொண்ட கிராமிய தன்னியக்கப் பரிவர்த்தனை நிலையத்திற்குப் பதிலாக நவம்பர் 1980 இல் 50 இணைப்புக்கள் கொண்ட பரிவர்த்தனை நிலையமொன்று அமைக்கப்பட்டது.

கிராமிய கைத்தொழில் அபிவிருத்தி

சிறுகைத்தொழில்கள் நிறுவனம்

இந்த அரசாங்கம் பதவிக்கு வந்த காலத்திலிருந்து சிறு கைத்தொழில்களை அபிவிருத்தி செய்வதில், குறிப்பாக யாழ் மாவட்டத்தில் சிறு கைத்தொழில் திணைக்களம் முக்கிய பங்கொன்றை எடுத்துள்ளது.

1979-ம் ஆண்டு பன்முகப்படுத்தப்பட்ட வரவு செலவுத் திட்டத்திலிருந்து அரசாங்கம் சுமாரான அளவு தொகையை வழங்கியதன்மூலம் அபிவிருத்தி வேலை உற்சாகத்துடன் ஆரம்பிக்கப்பட்டது.

சாயமிடு நிலையங்கள்:-

தரம்புரம்:- இக்குடியேற்றத்திட்டம் 1977-ம் ஆண்டில் உருவாக்கப்பட்ட போதிலும் எந்தவிதமான கைத்தொழில் அபிவிருத்தியும் காணப்படவில்லை. எனவே இப்பகுதி மக்களின் தேவையை உணர்ந்து அமைச்சு சாயமிடு நிலையமொன்றை ஆரம்பித்தது. இப்பொழுது 25 பயிற்சியாளர்கள் இங்கு பயில்கிறார்கள். இவ்வருட இறுதிக்குள் இத்தொகை 60 ஆக அதிகரிக்கப்படும்.

புங்குடுதீவு:- சாயமிடு நிலையம் ஒன்று திறக்கப்பட்டு 25 பயிற்சியாளர்கள் வேலை செய்கின்றார்கள்.

மேலும் மூன்று சாயமிடு நிலையங்களை, சுன்னாகம், வட்டுக்கோட்டை, சாவகச்சேரி ஆகிய இடங்களில் நிறுவுவதற்குத் தெரிவுசெய்யப்பட்டுள்ளது. இவ்வருடத்திலேயே இதற்கான நிர்மாண வேலைகள் ஆரம்பமாகும். இந்நிலையங்கள் யாவும் இயங்கத் தொடங்கியதும் 300 பயிற்சியாளர்களுக்கு வேலைவாய்ப்பு ஏற்படுத்தப்படும்.

இயந்திரமயத் தச்சவேலைப் பாடசாலை:

கிளிநொச்சிப் பகுதியில் புதிதாக உருவாக்கப்பட்ட புதிய குடியேற்றத் திட்டமான அக்கராயன் குளத்தில் தச்சவேலைப் பாடசாலை ஒன்று நிர்மாணிக்கப் படுகின்றது. இவ்வேலை பூர்த்தியானதும் 25 பயிற்சியாளர்களுக்கு வேலைவாய்ப்பளிக்கப்படும்.

சுன்னாகத்தில் மரப்பலகைக் கூட்டுத்தாபனத் திடமிருந்து பொறுப்பேற்கப்பட்ட காணியொன்றில் பாடசாலையொன்று அமைக்கப்பட்டுள்ளதுடன் 25 பயிற்சியாளர்கள் வேலையிலீடுபட்டுள்ளனர். ரூபா 50,000/- செலவு செய்யப்பட்டு எல்லை மதில் ஒன்றும் நிர்மாணிக்கப்பட்டுள்ளது.

தும்பு:-

புதிதாக உருவாக்கப்பட்ட உருத்திரபுரம் குடியேற்றத் திட்டத்தில், யாழ்ப்பாண மாவட்டத்தின், முதலாவது தும்பு ஆலை தற்பொழுது நிர்மாணிக்கப்பட்டு வருகின்றது. இந்த ஆலையின் வேலைகள் பூர்த்தியானதும், இத் தொழிற்சாலையில் உற்பத்தி செய்யப்படுகின்ற தும்பு, இம் மாவட்டத்திலுள்ள சகல தும்பு தயாரிப்பு நிலையங்களுக்கும் விநியோகிக்கப்படும். இந்தப் பாரிய திட்டத்தின் கீழ் ஏறக்குறைய 50 பேருக்கு வேலை வாய்ப்பு ஏற்படும்.

தும்பு தயாரிப்பு நிலையங்கள்:-

அராலி, கொழும்புத்துறை, தலாவத்தை, சங்கானை, பெருங்காடு ஆகிய இடங்களில், புதிய நிலையங்கள் திறக்கப்பட்டுள்ளன.

கூடை, பாய்பின்னல் நிலையங்கள்:-

பண்ணாகம், நெல்லியடி, சுன்னாகம், குருகுலம் ஆகிய இடங்களிலே நான்கு கூடை பின்னும் நிலையங்களும் ஒரு பாய் பின்னல் நிலையமும் திறக்கப்பட்டுள்ளதுடன் இதன் மூலம் 100 பயிற்சியாளர்களுக்கு வேலை வாய்ப்பும் ஏற்படுத்தப்பட்டுள்ளது.

மட்பாண்ட நிலையங்கள்:

மீசாலை, உடுப்பிட்டி, இருபாலை, தன்னாலை, குருகுலம் ஆகிய இடங்களில் ஐந்து மட்பாண்ட நிலையங்கள் திறக்கப்பட்டுள்ளன.

ஆயுத உபகரண விற்பனை நிலையங்கள்:

இதுவரை காலமும், தங்கள் ஆயுத உபகரணங்களையும் உதிரிப்பாகங்களையும் பெற்றுக்கொள்வதில் மிகவும் இன்னலுற்ற யாழ்ப்பாண மாவட்ட கைப்பணியாளர்களின் நலனை முன்னிட்டு, இந்த அரசாங்கம், செயலக வளவில் ஆயுத உபகரண விற்பனை நிலையமொன்றைத் திறந்து வைத்துள்ளதன் மூலம், அவர்களின் கஷ்டங்கள் பெரிதும் குறைந்துள்ளது.

லக்ஷல்:-

உள்ளூர்க் கைப்பணியாளர்கள், தாங்கள் தயாரித்த பொருட்களை விற்பனை செய்வதற்கேதுவாக, 'லக்ஷல்' வின் கிளையொன்றை அரசாங்கம் திறந்துள்ளது. மேலும், பவுண், வெள்ளி பித்தளை ஆகிய மூலப் பொருட்களையும் கைப்பணியாளர்களுக்குக் கொடுத்து தவும் பொறுப்பையும் அரசாங்கம் மேற்கொண்டுள்ளது.

★

★

★

நெசவுக் கைத்தொழில்

யாழ்ப்பாணப் புடவைக் கைத்தொழிற் திணைக்களமும் புடவை நெசவாளர் கூட்டுறவுச் சங்க சமாசமும்

யாழ். மாவட்டத்தில் 3459 கைத்தறி நிலையங்கள் உண்டு. இவற்றில் 1099 நிலையங்கள் யாழ்ப்பாணப் புடவை நெசவாளர் கூட்டுறவுச் சங்கங்களால் இயக்கப்பட்டு வருகின்றன. ஏனையவை தனிப்பட்டோரால் செயற்படுத்தப்படுகின்றன. இக்கைத்தொழிலில் சுமார் 6000 நெசவாளர்கள் ஈடுபட்டுள்ளார்கள். 1942-ம் ஆண்டில் ஸ்தாபிக்கப்பட்ட யாழ்ப்பாணப் புடவை நெசவாளர் கூட்டுறவுச் சங்கம் வேண்டிய களிப் பொருட்களைத் தருகின்றது. இச்சங்கம் தேவை யான நூல், சாயம் முதலியவற்றை வெளிநாட்டிலிருந்தும், சிலவற்றை உள்ளூரிலிருந்தும் கொள்வனவு செய்கிறது. இச்சங்கங்கள் உற்பத்தி செய்யப்பட்ட துணிகளை விற்பனை செய்வதற்குப் பொறுப்பாயுள்ளன. பாரம்பரியமாகப் பாவிக்கப்படும் வேட்டிகள், சேலைகள், படுக்கை விரிப்புக்கள், துவாய்கள் என்பன உயர்ந்த ரகத்தில் தயாரிக்கப்பட்ட போதிலும், மக்கள் நைலெக்ஸ்

சிந்தெற்றிக் துணிவகையையே கழுவிப்பாவிப்பது சுலபமாகையால் விருப்பி வாங்குகின்றார்கள். எனவே, கைத்தறித் துணிகளுக்கும் மிக்க போட்டி ஏற்பட்டுள்ளது. உற்பத்தியைப் பெருக்கி இத் துணிகளை வெளிநாடுகளுக்கு அனுப்புவதற்கான நடவடிக்கைகள் எடுக்கப்படுகின்றன.

மத்திய கிழக்கு ஐரோப்பிய நாடுகள் போன்ற இதர நாடுகளில் கைத்தறித் துணிகளுக்கு மிக்க கிராக்கி ஏற்பட்டுள்ளது. புடவைக் கைத்தொழில் திணைக்களம் இரு இத்தாலிய நிலையங்களை உடுப் பிட்டியிலும், வட்டுக்கோட்டையிலும் திறந்துள்ளது.

1978-ம் ஆண்டிலிருந்து யாழ். மாவட்டப் புடவை நெசவாளர் கூட்டுறவுச் சங்கத்தாரால் கைத்தறித் துணிகள் விற்கப்பட்ட விவரங்களாவன :

1978-ம் ஆண்டு	— ரூபா 2,147,758
1979	— ரூபா 1,024,761
1980	— ரூபா 1,380,711

இப்போதைய அரசாங்கம் பதவியேற்ற பின்னர் புடவைக் கைத்தொழில் அமைச்சர் அவர்கள் கோண்டாவிலில் புடவைக்கு இறுதி வேலைகள் தீட்டும் யந்திரத்தை ஸ்தாபிப்பதற்குப் புடவை நெசவாளர் கூட்டுறவுச் சங்கத்துக்கு அங்கீகாரம் வழங்கியுள்ளார். இதை நிர்மாணிப்பதற்கு ரூபா 11,000,000/- செலவாகிறது. மக்கள் வங்கி ரூபா 9,000,000/- கடனாக வழங்கியுள்ளது. யப்பானிலிருந்து வரவழைக்கப்பட்ட யந்திரங்கள் மாசி மாதம் முதற் கிழமையில் பொருத்தப்படலாமென எதிர்பார்க்கப்படுகிறது.

இது சம்பந்தமாக நிறுவப்படவுள்ள பிரமாண்டமான கட்டிடத்துக்கு யாழ். மாவட்ட அமைச்சர் கௌரவ U. B. விஜயகோன் அவர்கள் அடிக்கல் நாட்டியுள்ளார்கள்.

பிரதேச அபிவிருத்தி

பனம் பொருள் அபிவிருத்தி

ஜூன் 1978ல் ஆரம்பிக்கப்பட்ட பனம் பொருள் அபிவிருத்திச்சபை, மிகக்குறைந்த ஊழியர் தொகை செயற்பட்டதோடு சீரான கணக்கீட்டு முறைகளும் நிருவாகக்கட்டுப்பாடும் மேற்கொள்ளாததால் 1979-ம் ஆண்டில் முதல் ஆறுமாத காலத்திலும் போதிய அளவு முன்னேற்றம் அடையவில்லை.

இச்சபை, டிசம்பர் 1979 தொடக்கம், பிராந்திய அபிவிருத்தி அமைச்சின் கீழ் கொண்டுவரப்பட்டதும், ஆராய்ச்சி, பயிற்சி, உற்பத்தி, சந்தைப்படுத்துதல், பயிர் நாட்டுதல் என்பனபோன்ற ஆலோசனைகள் வழங்குவதற்காக ஆலோசனைக்குழுவொன்று நியமிக்கப்பட்டது. இதன்பின் சபையின் நடவடிக்கைகளில் குறிப்பிடத்தக்க முன்னேற்றம் ஏற்பட்டது.

ஆராய்ச்சி.

பனைமரச் செய்கைக்குகந்த நிலம், நடுகைக்குகந்த அதிக பலன் தரும் விதைகள், ஆகியவற்றைத் தேர்ந்தெடுத்தல் - பூச்சி புழு தாக்கத்தி வின்றும் பாதுகாத்தல் - பனைக்கு இடையிடையே உண்டு பண்ணக்கூடிய வேறு இனப்பயிர்களைக் கண்டறிதல் போன்ற மிக முக்கியமான ஆராய்ச்சியை மேற்கொள்ளுவதற்காக நிலையம் ஒன்றினைப் பனைமரங்கள் அதிகமாகக் காணப்படும் பருத்தித் துறை மாவட்டத்தில் நிறுவுவதற்கான நடவடிக்கை எடுக்கப்பட்டுள்ளது. ஆராய்ச்சி நிபுணர்

ஒருவர் ஏற்கனவே நியமிக்கப்பட்டுள்ளதுடன் இன்னுமொரு ஆராய்சியாளரின் சேவையும் பெறப்படவுள்ளது.

பயிற்சி

பனம் பொருள்களிலிருந்து எண்ணுறுக்கு மேற்பட்ட பல்வேறுவகையான பாவனைப் பொருட்களைப் பெறக்கூடியதாகவிருந்தும், அவற்றை முறைப்படி பெற்றுப் பேணிப்பயன் பெறுவதற்குப் போதியளவு பயிற்சி இல்லாததால் சீரழிந்து போகின்றன. இதனை நிவர்த்தி செய்யும் முகமாக காலத்துக்குக் காலம் மூன்றுமாதப் பயிற்சியளிக்கும் திட்டமொன்று உருவாக்கப்பட்டுள்ளது. இத்திட்டத்தின் கீழ் 900 இளைஞர்கள் பயிற்சி பெற்றுள்ளனர். இதில் 27 பேர் உதவிப் பேராசிரியர்களாகவும் நியமனம் பெற்றுள்ளனர். இவர்களின் போதனை சிறந்த உற்பத்தியின் பெருக்கத்துக்குச் சிறந்த வழிகாட்டும்.

சந்தைப்படுத்தல்

மிகவும் கவர்ச்சியான, பாவனைக்குகந்த கைப்பணிப் பொருட்கள், கம்பளங்கள், பூச்சுத் தும்பு, கிழங்குகள், பனங்களி, இனிப்பு வகை, குடிபானங்கள், போன்றவை ஏற்றுமதிக்குகந்ததாக உற்பத்தி செய்யப்படும் பட்சத்தில் இவற்றை உரிய முறையில் சந்தைப்படுத்தி கூடிய வருவாய் பெறத்தக்கதாக, சந்தைப்படுத்தும் புது முறைகள், கையாளப்படவுள்ளன- இதற்கென யாழ்ப்பாணத்தில் ஒரு விற்பனவு நிலையம் அமைந்துள்ளது. இதனால் உற்பத்தியாளர் சிறந்த பயன் அடைவர்.

அபிவிருத்தி

யாழ்ப்பாணம், வவுனியா, மட்டக்களப்பு, அநுராதபுரம், திருகோணமலை, அம்பாந்தோட்டை, புத்தளம் ஆகிய மாவட்டங்களில் பெருமளவில் பனம்விதைகளை நடுவதற்கு ஏற்பாடு செய்யப்பட்டுள்ளன. அத்துடன் பனம் பொருளிலிருந்து பெறப்படும். கள்ளு, பதனீர் போன்றவற்றைப் பதனிடுவதில் நவீன முறைகளைக் கையாண்டு புதுப்புது கண்டுபிடிப்பு உருவாக்கி இந்தக் கைத்தொழிலின் முழுப்பலனையும் அடையலாம்.

இளைஞர் விவகாரம்

ரூபா 349,982/- செலவில் நடைபெற்று வருகின்றன. 640 இளைஞர்களைக் கொண்ட 11 திட்டங்கள் விரைவில் முடிவடையும் நிலையில் உள்ளன.

இளைஞர் ஒத்துமாறும் திட்டத்தின்கீழ் கனடா விற்கு 1979-ம் ஆண்டில் இரு இளைஞர்களும், 1980-ம் ஆண்டில் நான்கு இளைஞர்களும் தெரிவு செய்யப்பட்டுள்ளனர்.

யாழ்ப்பணம் உட்பட வேறு 5 மாவட்டங்களிலிருந்தும் தேர்ந்தெடுக்கப்பட்ட இளைஞர்கள் 5 குளங்களைப் புனரமைப்பதிலும், நீர்ப்பாசன, வெள்ளத் தடுப்புக்கான அணைகளைக் கட்டுவதிலும், வாய்க்கால்களைத் திருத்துவதிலும் ஈடுபட்டனர். 150 இளைஞர்களை இரு வருடங்களுக்கு வேலைக்கு அமர்த்தி, இக்கால எல்லைக்குள் தொழில்நுட்பத் துறையிலும், தச்சவேலை, மேசன் வேலை, மோட்டார்வாகனம் பழுதுபார்த்தல், வானொலி பழுதுபார்த்தல், ஒட்டுவேலை முதலிய துறைகளில் பயிற்சியளிக்கப்பட்டது.

நாட்டுப்புறங்களிலுள்ள கிராமங்களைச் சேர்ந்திருந்துவதற்காக சர்வகலாசாலை இளைஞர்கள் தேசிய இளைஞர் சேவை மன்றத்துடன் ஒன்றிணைந்து ஆராய்ச்சித் திட்டங்களும் சிரமதான இயக்கங்களும் மேற்கொள்ளப்பட்டன.

தேசிய இளைஞர் சேவைகள் மன்றம்

தேசிய இளைஞர் சேவைகள் மன்றம் 1967-ம் ஆண்டில் ஸ்தாபிக்கப்பட்டிருந்தபோதிலும் யாழ். மாவட்டத்தில் 1977-ம் ஆண்டிலிருந்தே செயற்படத் தொடங்கியது.

இம் மாவட்டத்தில் தேசிய சேவை மன்றத்தின் திட்டங்கள் ஓர் சாதனையை உருவாக்கியுள்ளன. 846 இளைஞர்களைக்கொண்ட 13 திட்டங்கள் ரூபா 330,245/- செலவில் முடிவடைந்துள்ளன. 695 இளைஞர்களைக்கொண்ட 16 திட்டங்கள்

தொழில்

தொழிற்கந்தோர்—

சாதனை அறிக்கை

தொழிற் கந்தோரின் மேற்கொள்ளப்படும்
சேவைகள் பின்வருமாறு:—

1. 11 தையற்பயிற்சி நிலையங்கள்

தையல் பயிற்சி
யாழ்ப்பாணம்
கோப்பாய்
உடுப்பிட்டி
பருத்தித்துறை
காங்கேசன்துறை
வட்டுக்கோட்டை
ஊர்காவற்றுறை
சாவகச்சேரி
கிளிநொச்சி (2)

மேசன் பயிற்சி
உடுப்பிட்டி
ஊர்காவற்றுறை

தச்சுத்தொழில்
நல்லூர்

2. 2 கட்டிடத்தொழிற் (மேசன்) பயிற்சினிலையங்கள்.

3. 1 தச்சுத் தொழிற் பயிற்சி நிலையம்.
தையற்பயிற்சி நிலையத்திலும், தச்சுத்தொழிற் பயிற்சி நிலையத்திலும் 9 மாதப்பயிற்சி அளிக்கப்படுகின்றன. ஒவ்வொரு முறையும் 20 நபர்களுக்குப் பயிற்சி அளிக்கப்பட்டுச் சான்றிதழ் வழங்கப்படும். பயிற்சிக்காலத்தில் தினமொன்றுக்கு தலா ரூபா 5 செலவீட்டுத்தொகையாகக் கொடுக்கப்படும். மேசன் பயிற்சி மொதம் அளிக்கப்படுகிறது. பயிற்சி நிலையங்கள் அமைந்துள்ள தொகுதிகள் பின்வருமாறு:—

சமூகசேவை

பணம் வழங்கப்பட்டது. இம் மாவட்டத்தில் இத்தகைய திட்டத்தின்கீழ் உதவி பெறுவோரின் எண்ணிக்கை 10,000 தத்திலிருந்து 13,000மாக அதிகரித்ததுடன் தற்போதுள்ள மாதாந்தக் கொடுப்பனவு 1977-ம் ஆண்டின் முற்பகுதியைவிட இப்பொழுது இரண்டு மடங்காகியுள்ளது. கீழ்க் கொடுக்கப்பட்டுள்ள புள்ளி விபரங்கள் இதனைக் காட்டுகின்றன.

காச நோயாளர், குஸ்டரோக நோயாளர்களுக்கு உதவி.

சமூகசேவைகள் திணைக்களம்

யூலை 77-டிசம்பர் 80-ம் ஆண்டு காலப்பகுதியின் போது, திணைக்களத்தின் சாதாரண உதவித் திட்டங்கள் விரிவாக்கப்பட்டு, அபிவிருத்தி செய்யப்பட்டது மாத்திரமல்லாமல் இம்மாவட்டத்தில் சமூக சேவையின் மூலம் அபிவிருத்தித் துறையோடு ஒன்றிணைந்து மக்கட்கு புனர் வாழ்வும் சேமநலமும் அளிக்கப்பட்டதெனலாம்.

பெர்து உதவி:

பலவருடங்களாக திணைக்களத்தின் முக்கிய உதவித்திட்டமான பொது உதவிப் பணத்திட்டம் கொடுப்பனவுக்கான ஒதுக்கீடு நிறுத்தப்பட்டிருந்தமையால் அமுலாக்கப்படவில்லை. 1979-ம் ஆண்டில் வழங்கப்பட்ட ஒதுக்கீடான ரூபா 1,83,000.00வுடனும், இவ்வருட ஆரம்பத்தில் வழங்கப்பட்ட ஒதுக்கீடான ரூபா 60,000.00 துடனும் தகுதியான விண்ணப்பதாரர்களுக்கு

1978 ஜூலையிலிருந்து தனிப்பட்டவர்களுக்கும், குடும்பங்களுக்கும் வழங்கும் சாதாரண உதவித்திட்டக் கொடுப்பனவுகளில் 25 சதவீத அதிகரிப்பு ஏற்பட்டுள்ளதைத் தொடர்ந்து, ஆகக் கூடிய கொடுப்பனவுத் தொகை ரூபா 80/-ல் இருந்து ரூபா 110/- ஆக உயர்ந்தது. காச நோயாளர்களுக்கும், குஸ்டரோகிகளுக்கும் அவர்களது சிகிச்சை வசதிகளைப் பன்முகப்படுத்துகின்ற திட்டமொன்றைப் புகுத்தியதன் காரணமாகவும், இவ்விரு உதவித் திட்டங்களையும் ஒரே கொடுப்பனவு விதிகளுடன் இணைத்தமையாலும் தகுதி பெறுவோர் தொகுதியில் மேலும் பல குடும்பங்களைச் சேர்க்கவேண்டியேற்பட்டது. பரந்தவொரு திட்டத்தை அடிப்படையாகக் கொண்டும், சேவைகளைத் துரிதப்படுத்துவதற்கும், சிறந்த சேவைகளை நடைமுறைப்படுத்துவதற்கும் மாவட்ட அடிப்படையில் சுகாதார சேவைகள் திணைக்களத்துடன் இணைந்து செயலாற்ற ஒன்றிணைந்த திட்டமொன்று உருவாக்கப்பட்டுள்ளது.

பணம் வழங்குவோர் தொகை

கொடுக்கப்பட்ட பணம்

	பொது உதவி	காசநோய்	குஸ்டரோகம்	பொதுஉதவி	காசநோய்	குஸ்டரோகம்
ஜூலையிலிருந்து டிசம்பர் 77வரை						
1978	59,788	1,435	67	7,89,604	1,33,025	5,335
1979	119,338	3,679	131	18,25,786	3,14,729	10,625
1980மே வரை	135,845	3,490	334	25,24,344	3,69,630	26,749
	65,970	1,965	169	13,28,484	1,78,625	11,469

புனர்வாழ்வு

பொது உதவிப்பணம் பெறுபவர்களுக்கு அவர்கள் சிறு வியாபாரத்தில் ஈடுபட, மாடு கோழிகள் வளர்க்க, சிறு கைத்தொழில்கள் செய்ய, மற்றும் ஏனைய சுயதொழில்கள் செய்ய ரூபா 750/- பணத்தொகையை கொடுத்ததன் மூலமும், தையல்மெசின்களைக் கொடையாக வழங்கியதன் மூலமும், ஏறக்குறைய 90 குடும்பங்கள் பிறரை அண்டியோ பொது உதவிப்பணத்தைப்

பெற்றோ வாழாமல் தமது சுய முயற்சியில் வாழ முடிந்தது. காலப்போக்கில் அபிவிருத்திக்கு இது ஒரு முதலீடாகவும் அரசுக்கு சேமிப்பாகவும் அமையும். அண்மையில் ஒவ்வொன்றுப் ரூபா 2,250/- பெறுமதியான 14 புதிய தையல் மெசின்களை மாவட்டத்தின் பாராளுமன்ற உறுப்பினர்களின் சிபார்சில் வழங்க ஏற்படுத்தப்பட்ட திட்டம் மிக முக்கியமானதாகும்.

அழிவுக்கான உதவிச் சேவைகளும் அவசர நிவாரணமும்.

1. அகதிகள்

1977-ம் ஆண்டு ஆகஸ்டில் ஏற்பட்ட அமைதியின்மை காரணமாக தொடக்கத்தில் திணைக்களம் முன்னெப்பொழுதுமில்லாத ஒரு நெருக்கடியை எதிர் நோக்கவேண்டி ஏற்பட்டது. மாவட்டத்துக்குள்வந்த பெருந்தொகையான அகதிகளுக்கு உதவி செய்யும் முகமாக சாதி, சமய, மொழி வேறுபாடற்ற முறையில் மாவட்டத்தின் அனைத்து நிறுவனங்களும், சமூகசேவை ஸ்தாபனங்களும் ஒன்றுகூடி காசு, பொருட்களை வழங்கி தங்கள் உதவிகளை அளித்தன. பணக் கொடைக் கொடுப்பனவு, உடனடி ஒழுங்குகள், அகதிகள் விடுதிகளைப் பேணுதல், வதிவிட ஒழுங்குகள், உணவு வசதிகள் முதலியவற்றிற்கு தாராளமாக நிதி ஒதுக்கீட்டை திணைக்களம் செய்தது. இதற்கான செலவு ஏறக்குறைய 40 இலட்சமாகும். தமது பிரதான உழைப்பாளிகளை இழந்த 45 குடும்பங்களுக்கு ஏறக்குறைய 5 இலட்சம் ரூபா கொடுக்கப்பட்டது.

2. வெள்ள நிவாரணம்.

ஒவ்வொரு வருடமும் இதற்கெனப் பணம் வழங்கப்பட்ட போதிலும் 1978-ல் மாண்புமிகு சமூகசேவைகள் அமைச்சர் தமது உத்தியோக பூர்வ விஜயத்தின் போது யாழ்ப்பாணத்தில் நின்ற சமயம் என்றும் ஏற்படாதவகையில் பயங்கரமான வெள்ளப்பெருக்கு ஏற்பட்டது. உடனடி நிவாரண வேலைகளை அமைச்சர் அவர்கள் நேரில் நின்று கவனித்ததோடு, அவருடைய அனுமதியுடன் அவசர வெள்ள நிவாரணத்திற்கும், பழுதடைந்த வீடுகளை மீண்டும் அமைப்பதற்குமென பணஉதவி செய்வதற்கு 3½ இலட்சம் ரூபா செலவிடப்பட்டது.

3. வரட்சி நிவாரணம்.

ஒவ்வொரு வருடத்திலும் மேமாதம் அல்லது ஜூன் மாதம் தொடக்கம் ஐந்து அல்லது ஆறு மாதங்களுக்கு தீவுப்பகுதிகளான புங்குடுதீவு, வேலளை, ஊர்காவற்றுறை, சரவணை, நாரந்தனை

ஆகிய இடங்களுக்கு குடிநீர் விநியோகிப்பது வழமையான நிகழ்ச்சியாகும். மாவட்ட நிர்வாகத்தின் மூலமும், உள்ளூராட்சிச் சபைகளின் மூலமும் நிரந்தரமான ஒரு தீர்வு காணப்படும்வரை இந்த ஒழுங்குகள் தொடர்ந்தும் செய்யப்பட வேண்டியுள்ளன. குறிப்பிட்ட காலப்பகுதியில் திணைக்களம் 6½ இலட்சம் ரூபா செலவிட்டதுடன், இவ்வருடச் செலவு ஏறக்குறைய 3½ இலட்சம் ரூபாவாகுமென எதிர்பார்க்கப்படுகின்றது.

4. சுயோசித உதவியும், கடற்றொழிலாளருக்கு நிவாரணமும்.

தீயினாலும் மற்றும் எதிர்பாராத காரணங்களாலும் சேதமடைந்த வீடுகளை மீள அமைப்பதற்கும், மற்றும் வியாபார, வள்ள, வலை உபகரணங்களை இழத்தோருக்குமென இம்மாவட்டத்திலுள்ள 250 குடும்பங்களுக்கு இக்கால கட்டத்தில் ரூபா 300/- அதிகப்படிக் கொடுப்பனவாக வழங்கப்பட்டது.

வயோதிபரினதும், வலது குறைந்தோரதும் பராமரிப்பு

இச்சேவைக்கான தேவைகள் அதிகரித்துள்ளதை முன்னிட்டு 60 பேரை உள்ளடக்கக் கூடியதான சகல வசதிகளுடனாகிய புதிய கட்டடத்தை 1978-ல் மாண்புமிகு சமூகசேவைகள் அமைச்சர் தமது விஜயத்தின்போது திறந்துவைத்தார். மேலும் புதிய கட்டடங்களுக்கும், சாதனங்களுக்கும் வழங்கப்பட்ட தனிப்பட்ட கொடைகள் மூலமும், பராமரிப்பு இல்லங்களில் உள்ளோரது பேணலுக்காக கூடுதலாக வழங்கப்பட்ட கொடைகள் மூலமும் கொழும்புத்துறையிலுள்ள சென் ஜோசப் முதியோர் இல்லம், கரவெட்டியிலுள்ள சிறிபரமானந்த இல்லம் போன்ற தாபனங்களினால் அளிக்கப்படும் சேவைகள் ஒருங்கமைக்கப்பட்டு அபிவிருத்தி செய்யப்பட்டன.

விசேட திட்டங்கள்

இவ்வருட முற்பகுதியில் 'லயன்ஸ் கழகத்தினர்' அங்கவீனர்களுக்கு வண்ணார் பண்ணை 'கில்னர்' சாலையில் விடுதியொன்றை அமைத்து முன்னோக்குக்காட்டி ரெட்டிரிக் கழகத்தினர் தொடர்ந்து விசேட திட்டங்களை ஆக்க வாய்ப்பளித்துள்ளன.

இம்மாவட்டத்தில் பயனுள்ள சமூகசேவை யாற்றுவதற்கேற்ப பல வாய்ப்புகள் உண்டு. இம் மாவட்டத்திலுள்ள வலது குன்றிய அதாவது கண்பார்வையிழந்தோர், செவிடர், ஊமைகள் மற்றும் மனோநிலை குன்றிய மக்களுக்காக அவர்

கள் ஏனையோருடன் சமபங்கு வகிப்பதற்கும், அவர்களின் பங்கை அவர்கள் நன்கு பயன்படுத்தக்கூடிய முறையில் வழிவகுப்பதற்கும், பரந்த அளவிலான புனர்வாழ்வுத் திட்டங்கள் உத்தேசிக்கப்பட்டுள்ளன.

வருடம்	புனர்வாழ்வு	அகதிசர்	வெள்ள நிவாரணம்	நிர் விநியோகம்	சமயோசித நிவாரணம்	கடந்தொழில் நிவாரணம்
1977	14,050.00	33,77,218.39	64,755.00	8,343.77	14,510.00	2,300.00
1878	2,250.00	5,84,133.06	3,47,402.11	2,70,197.40	19,720.00	900.00
1979	10,700.00	60,862.58	81,669.99	3,41,285.23	16,230.00	2,000.00
1980	47,500.00	—	8,739.61	—	6,855.00	1,500.00

ஜூன்

வரை

வர்த்தகமும் வீயாபாரமும்

கூட்டுறவு மொத்த விற்பனவு— தாபனம் யாழ்ப்பாணம்

யாழ் பிராந்தியத்திலுள்ள சகல பலநோக் கக் கூட்டுறவுச் சங்கங்களுக்கும் தேவையான உணவுப் பொருட்களை விநியோகிப்பதில் இந்த ஸ்தாபனம் பிரதான இடத்தை வகிக்கின்றது.

மொத்த நிலையம் தேவையான நுகர்வுப் பொருள் கள் யாவற்றையும் விநியோகிக்கும் பணியைப் புரிகின்றது. இலக்கம் 28, யாழ், பாங்சால் வீதியில் அமைந்திருக்கும் மொத்த விற்பனவு நிலையம் பால் உணவுப் பொருட்கள், தகரத்தில் அடைக்கப் பட்ட மீன்கள் ஆகியவற்றை விநியோகித்துவரு கின்றது. பொதுமக்களுக்கு, சில்லறை வியாபா ரத்தின் மூலம் பிடவைகள், நுகர்வுப் பொருட் கள், பலசரக்குச் சாமான்கள், வீட்டுச்சாமான் கள், இரும்புச்சாமான்கள், காகிதாதிகள், மின் பொருட்கள், விளையாட்டுப் பொருட்கள் ரயர்- ரியூப் என்பனவற்றை விற்கும் பொருட்டு யாழ்ப் பாணத்திலும், பருத்தித் துறையிலும் இரண்டு சில்லறைக் கடைகள் அமைக்கப்பட்டு உள்ளன. கடந்த இரண்டரை வருடங்களாக இத்தா பனத்தின் மூலம் செய்யப்பட்ட விற்பனை விபரம் பின்வருமாறு:

தாபனத்தின் பெயர்	1978	1979	1980 நொவம்பர் வரை
1. பொதிகள் சாலை கூட்டுறவு மொ.வி.தாபனம் யாழ்ப்பா ணம்.	1,78,21,799.07	1,87,73,262.59	20,160,237.21
2. யாழ்.பாங்சால் வீதி 28 கூ.மொ.வி.தாப உணவுச் சாலை	39,78,675.94	73,54,996.40	4,302,891.50
3. யாழ். காங்கேசந்துறை வீதி கூ.மொ.வி.தாப சில்லறைக் கடை	16,92,472.73	17,85,764.03	15,27,638.55
4. பருத்தித்துறை கூ.மொ.வி. தாபன சில்லறைக் கடை	10,63,700.64	12,66,648.63	13,37,650.18

இலங்கைக் காப்புறுதிக் கூட்டுத்தாபனம்

இலங்கைக் காப்புறுதிக் கூட்டுத்தாபனம் நாடு பூராவும் 30 கிளைகளைத் திறந்துள்ளது இக் கிளைகள் எல்லாவற்றிலும் யாழ்ப்பாணக் கிளையே வருடம்தோறும் கூடிய வியாபாரத்தை நடாத்தி வருவதுடன், பெருந்தொகையான கட்டுப்பண

வருவாயையும் சம்பாதிக்கிறது. யாழ்ப்பாணக் கிளையில் 13 அமைப்பாளர்களும், 345 முகவர் களும் காரியாலயத்தில் 60 அலுவலரும் இருக் கின்றார்கள். யாழ்ப்பாணப் பிராந்திய அலுவல கத்தால் புகிய ஆயுட்காப்புறுதி வருவாயாக 1569 பிரேரணைகளில் ரூ. 40, 337, 000/-ம், 1567 ஆயுட்காப்புறுதிப் பத்திரச் சேமிப்பாக ரூ. 38, 706, 5000/-ம், தொழிலில் செயற்பட்டு வரு கிறது.

சுகாதாரம்

00.0000,000

00.0000,00

00.0000,00

சுகாதார சேவைகள்

மாவட்டம் முழுவதிலுமுள்ள சுகாதாரசேவைகளை விரிவுபடுத்த இத்திணைக்களம் எடுத்துள்ள முக்கிய நடவடிக்கைகள் சிலவற்றுள் கட்டிடவேலையமைப்புக்கள் முக்கிய சாதனங்களாகும். அந்ந் விபரம் கீழே தரப்பட்டுள்ளது.

1.1 பூர்த்தி செய்யப்பட்ட கட்டிடங்கள்

செலவு

குருநகர் மத்திய மருந்தகத்துக்கான புதிய வெளிநோயாளர் கட்டிடம்	ரூபா	189,500.00
காரைநகர் கிராம மருத்துவமனை புதிய வெளி நோயாளர் கட்டிடம்	..	70,000.00
காரைநகர் கிராம மருத்துவமனை பல் சிகிச்சைக் கட்டிடம்	..	50,000.00
நெடுந்தீவு மாவட்ட மருத்துவமனை புதிய வெளிநோயாளர் கட்டிடம்	..	50,000.00
அச்சவேலி கிராமிய மருத்துவமனை புதிய மருத்துவப் பயிற்சி அறை	..	75,000.00
சாவகச்சேரி மாவட்ட மருத்துவமனை கர்ப்பிணித் தாய்மார்களுக்கான தங்குசாலைக் கட்டிடம்	..	25,000.00
நெடுந்தீவு மாவட்ட மருத்துவமனை பல்சிகிச்சைக் கட்டிடம்	..	75,000.00
புங்குடுதிவு மாவட்ட மருத்துவமனை பல்சிகிச்சைக் கட்டிடம்	..	75,000.00
கோண்டாவில் மத்திய மருந்தகம், பிரசவ விடுதி	..	192,000.00

1.2 நடைபெற்றுக்கொண்டிருக்கும் கட்டிடங்கள்

வேலணை மத்திய மருந்தகத்துக்கும் பிரசவவிடுதிக்குமென 12 படுக்கைகளைக் கொண்ட மருத்துவ மனைக் கட்டிடம்	..	225,000.00
அனலைதிவு வெளிப்புறப்பகுதி மருத்துவ சேவை அதிகாரிகளுக்கான விடுதி	..	160,000.00
பருத்தித்துறை ஆதார மருத்துவமனை சிற்றுண்டிச்சாலைக் கட்டிடம்	..	20,000.00

1979-ம் ஆண்டு பெற்றுக்கொண்ட மோட்டார் வானின் உதவியுடன் இத்திணைக்களம் வெளிக்கள சுகாதாரத் திட்டத்தை நிறைவேற்றியுள்ளது.

2. சுகாதாரக் கல்வி

இத்திணைக்களம் சுகாதார போதனாகிரியரின் சேவையைப் பயன்படுத்தியுள்ளது. அத்துடன், 1979-ம் ஆண்டு பெற்றுக்கொண்ட படம்காட்டும் கருவியும், உபகரணங்களும் பொருத்தப் பட்ட புதிய டிசல்வானின் உதவியுடன் சுகாதார அதிகாரிகள், தொண்டர்கள் ஆகியோர் சுகாதாரக் கல்வி நடவடிக்கைகள் நிறைவேற்றுகின்றனர்.

ஞர், தாய்மை மருத்துவர் ஆகியோரினாலும் (11) தெல்லிப்பளை மருத்துவமனையில் பயிற்றப்பட்ட மருத்துவ அதிகாரியினாலும் செய்யப்படுகின்றது. இப்படியான சத்திரசிகிச்சையைச் செய்வதற்கு வெளிப்புற மருத்துவ அதிகாரிகளும் பயிற்றப்பட்டுள்ளனர். கீழ்க்காணும் நிலையங்களில் சத்திரசிகிச்சை செய்வதற்கான வசதிகள் ஏற்படுத்தப்பட்டுள்ளன.

3. குடும்பக் கட்டுப்பாட்டு நடவடிக்கைகளும் குடும்ப கட்டுப்பாட்டுச் சத்திர சிகிச்சையும்

மேற்படி சத்திரசிகிச்சை (1) யாழ் மாவட்ட மருத்துவமனையில் பெண்ணோய் மருத்துவக்கலை

கிளிநொச்சி மாவட்ட மருத்துவமனை ஊர்காவற்றுறை மாவட்ட மருத்துவமனை பருத்தித்துறை ஆதார மருத்துவமனை காரைநகர் கிராமிய மருத்துவமனை.

அடுத்த 3 ஆண்டுக்குள் நிறைவேற்ற எண்ணியுள்ள திருத்தங்களும், புதிய கட்டிடங்களும்

அச்சவேலி கி.ம.ம. பிரசவ விடுதி	,,	300,000.00
காரைநகர் கி.ம.ம. போக்குவரத்து வீதி	,,	22,000.00
வேரவில் மத்திய மருந்தகத்துக்கும், பிரசவவிடுதிக்குமென அமைக்கப்படும் ஆண்களுக்கான மருத்துவமனைக் கட்டிடம்	,,	50,000.00

5. கீழ்க்காணும் இடங்களில் பல்வகைத் தர சாலைகளைக் கட்டுவதற்கு உத்தேசிக்கப்பட்டுள்ளது

கி.ம.ம. வட்டுக்கோட்டை	}	மதிப்பீட்டுத் தொகை	300,000.00
கி.ம.ம. அச்சவேலி			
வெ.ப. பூனகரி			
ம.ம. பி.வி. வேலனை			

4. யாழ் மாவட்ட மருத்துவமனையின் தரத் தைப் போதனா மருத்துவ மனையின் தரத்துக்கு உயர்த்துவதற்காக மருத்துவ மனைக்கு வேண்டிய திருத்தங்களும், மேலதிகக் கட்டிடங்களும் அமைப்பதற்கான நடவடிக்கைகள் மேற்கொள்ளப்பட்டுள்ளன.

7. யாழ்ப்பாணம் அரசாங்க ஆயுர்வேத மருத்துவமனை:-

மேற்படி மருத்துவ மனைக்கான அடிக்கல் கைதடியில் கௌரவ அமைச்சர் திரு. எம். டி. எச். ஜயவர்த்தன அவர்களால் நாட்டப்பட்டது.

இந்த மருத்துவமனை வெளி நோயாளர் சிகிச்சை பெறுவதற்காக 1973 யூலையில் திறக்கப்பட்டது.

150 நோயாளிகளை உள்ளடக்கக் கூடிய ஐந்து ஆயுர்வேத மருத்துவ மனைகளை ஆயுர்வேத ஆணையாளர் உள்நோயாளரின் பாவனைக்காக 1978 அக்டோபர் 2-ம் திகதி திறந்து வைத்தார். இந்த நிலையமானது யாழ்ப்பாணத்து வறிய மக்களின் தேவைகளுக்கான சேவைகளைச் சிறப்பிடன் ஆற்றி வருகிறது.

00.000,000

00.000,001

00.000,002

மேற்படி மருத்துவ மனைக்கான அடிக்கல் கைதடியில் கௌரவ அமைச்சர் திரு. எம். டி. எச். ஜயவர்த்தன அவர்களால் நாட்டப்பட்டது.

மேற்படி மருத்துவ மனைக்கான அடிக்கல் கைதடியில் கௌரவ அமைச்சர் திரு. எம். டி. எச். ஜயவர்த்தன அவர்களால் நாட்டப்பட்டது.

மேற்படி மருத்துவ மனைக்கான அடிக்கல் கைதடியில் கௌரவ அமைச்சர் திரு. எம். டி. எச். ஜயவர்த்தன அவர்களால் நாட்டப்பட்டது.

மேற்படி மருத்துவ மனைக்கான அடிக்கல் கைதடியில் கௌரவ அமைச்சர் திரு. எம். டி. எச். ஜயவர்த்தன அவர்களால் நாட்டப்பட்டது.

மேற்படி மருத்துவ மனைக்கான அடிக்கல் கைதடியில் கௌரவ அமைச்சர் திரு. எம். டி. எச். ஜயவர்த்தன அவர்களால் நாட்டப்பட்டது.

நன்றி நவிலல்

இச் செயலாக்க அறிக்கையை வெளியிடுவதற்கு, வேண்டிய அறிக்கைகளை எமக்களித்த இம்மாவட்டத்தின் சகல அரசுத் திணைக்களங்கள், கூட்டுத்தாபன, சபைகளின் தலைவர்கள், அனைவருக்கும் மாவட்ட அமைச்சர் தனது நன்றியை மகிழ்ச்சியுடன் தெரிவித்துக் கொள்கின்றார். அத்துடன் இவ்வறிக்கையைப் பிரசுரிப்பதற்குப் பொறுப்பாக இருந்து, உதவிபுரிந்த அரசாங்க அதிபர், மாவட்டச் செயலாளர், மேலதிக அரசாங்க அதிபர்கள், பிரதேச உள்நாட்சி உதவி ஆணையாளர், உதவி அரசாங்க அதிபர் (முன்னேற்றம், கட்டுப்பாடு, மறுபரிசீலனை, சீர்காணல்) ஆகியோருக்கும் மாவட்ட அமைச்சர் தனது நன்றியறிதலை அளிக்கின்றார்.

இவ்வறிக்கைக்கு நில அளவைப் படத்தை வழங்கிய நில அளவைத் திணைக்கள மா அதிபர் அவர்களுக்கும், அட்டைப் படத்தை அச்சிட்ட அரசு அச்சகக் கூட்டுத்தாபனத்தலைவர் அவர்களுக்கும், அட்டைச் சித்திரத்தை தயாரித்த கலைஞருக்கும், இச் செயலாக்க அறிக்கையை சிறந்தமுறையில் அச்சிட்டு உதவிய புனித வளன் கத்தோலிக்க அச்சகத்தினருக்கும், மாவட்ட அமைச்சர் நன்றி நவில்கின்றார்.

புனிதவளன் சுத்தோலிக்க அச்சகம், யாழ்ப்பாணம்.

